BANCA ROMÂNĂ PENTRU DEZVOLTARE
GROUPE SOCIÉTÉ GÉNÉRALE
Sucursala Județeană ARAD
Bd. Revoluției nr. 5-7
Telefon 253280

ADEVĂRUL
COTIDIAN INDEPENDENT ARAD

Anul XI, nr. 2732

Joi, 1 iulie 1999 ● 16 pagini ● 1400 lei ● e-mail: adevarul@net.ro

BRAT Publicație auditată în semestrul I 1998. Tiraj mediu zilnic vândut: 35.948

WEST BANK
ARAD, B-dul Revoluției nr. 88
TELEFON: 284.888
FAX: 285.202
ACORDĂ DOBÂNZI ATRACTIVE LA DEPOZITE PERSOANE FIZICE ȘI PERSOANE JURIDICE

INCONSECVENT, INCOERENT, INEFICIENT...

România a reușit să treacă cu bine peste vîrful de sarcină la plata datoriei externe pe anul 1999, dar problemele de fond ale economiei sunt departe de a fi rezolvate. Mai mult, România are în față un nou vîrf, în anul 2000, pe care va trebui să-l treacă avînd o rezervă valutară subțiată și, mai grav, în condițiile unui mediu economic deteriorat, din cauza întîrzierii unor reforme structurale absolut obligatorii.

De fapt, Guvernul Vasile, la fel ca și cele ce i-au precedat, a rămas dator tocmai la capitolul atacării cauzelor crizei. Inconsecvența, incoerența și ineficiența caracterizează și prestația actualului Guvern, în ceea ce privește reforma. În pofida cîtorva realizări punctuale, cum ar fi unele privatizări majore sau punerea funcționării regiilor autonome pe baze comerciale, bilanțul este mai curînd negativ, pentru că nerealizările majore au tras mai greu în balanță decît succesele.

Acum, după ce obiectivul achitării datoriilor a fost îndeplinit, Guvernul pare un organism lipsit de repere de viitor, de parcă mandatul său a fost doar trecerea cu bine peste vîrful de plată. Cînd a obținut învestirea din partea Parlamentului, Guvernul a venit cu un program cuprinzînd termene fixe și oameni care răspundeau personal de îndeplinirea obiectivelor. Desigur, la o cercetare atentă, se poate constata că nu toate obiectivele au fost îndeplinite la timp, iar unele nu au fost atinse deloc. Dar, cel puțin, acel program cu termene și responsabilități reprezenta un imbold pentru miniștri, care știau că oricînd puteau fi trași la răspundere. Acum, acele termene din program au fost depășite, iar membrii Cabinetului apar ca scăpați de orice fel de constrîngeri, ca și cum greul ar fi trecut.

Unui mediu politic nefavorabil i se asociază, în mod nefericit, un mediu economic pe măsură. Pentru că pierderile în marile combinate industriale au fost tolerate, probabil de teama unor mișcări sociale de proporții, statul a intrat în criză acută de bani, avînd ca efect vizibil dificultățile majore în finanțarea sectorului public, cu deosebire învățămîntul și sănătatea. Pentru a face față cheltuielilor, în ideea de a asigura măcar supraviețuirea acestor sectoare, Guvernul a trebuit să ceară noi eforturi din partea contribuabilior onești. Toți au avut de suferit. Firmele mici și mijlocii au ajuns la fundul sacului, din cauza numeroaselor taxe și impozite, din ce în ce mai scumpe. Multe dintre ele au devenit surse de șomaj și nu de locuri de muncă, astfel încît statul a cunoscut efectul de bumerang: în încercarea de a obține fonduri mai multe pentru buget, statul s-a trezit obligat să cheltuiască suplimentar pentru a asigura supraviețuirea noilor șomeri, veniți din sectorul privat. Și cetățeanul simplu a avut de suferit, dovadă stînd cozile infernale pentru plata noilor impozite pe locuințe.

(Continuare în pagina 4)

La Lipova

INVESTIȚIE DE DOUĂ MILIOANE DE MĂRCI GERMANE

CONAR a respectat la zi contractul

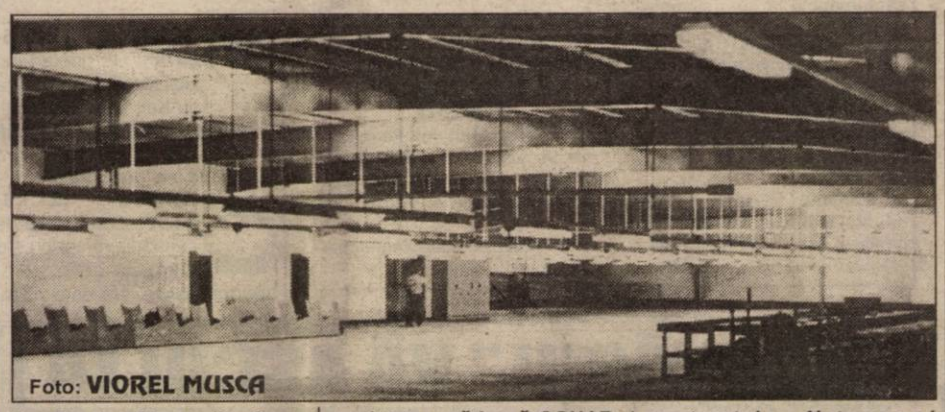

Foto: VIOREL MUSCA

Peste câteva zile, firma germană Naturana din Lipova își va muta activitatea într-un nou spațiu. Clădirea, din structură metalică, cu o suprafață de 2600 metri pătrați a fost construită de societatea arădeană CONAR, societate care a mai realizat, în Arad și județ, obiective de mare importanță.

Construcția a fost începută în noiembrie 1998. „La 1 noiembrie am încheiat contractul cu Naturana și astăzi (ieri - n. n.), 30 iunie, predăm clădirea proprietarului, așa cum se prevede în contract. Suntem mulțumiți de lucrare, la fel și firma pentru care am lucrat. Ne dorim să avem tot astfel de parteneri", a spus directorul general al CONAR, Dimitrie Cinah.

Naturana și-a început activitatea în 1995 și produce lenjerie intimă și costume de baie pentru femei. La această oră, la societate lucrează 230 de persoane, într-un spațiu închiriat în incinta societății Strung Lipova. „Noi ne-am dorit întotdeauna un spațiu al nostru. Investiția ne-a costat circa 2 milioane de mărci germane. E posibil ca în octombrie-noiembrie să creăm 50-60 de noi locuri de muncă", ne-a declarat Frank Floss, directorul firmei Naturana în România.

GERLINDE KNAP

Pentru sâmbătă, politicienii prevăd

FURTUNĂ LA PNȚCD ARAD

Sâmbătă, 3 iulie a. c., PNȚCD Arad susține un examen extrem de dificil: Conferința județeană de alegeri. Cele două tabere deja consacrate din organizația țărăniștilor arădeni (tabăra Ghidău și tabăra Calimente) își vor disputa întâietatea. Și, ca să nu se spună că nu este implicat și Bucureștiul, Radu Ghidău l-a invitat pe Remus Opriș, iar Mihai Calimente pe Petrișor Peiu. Dacă-i bal, bal să fie!

D. S.

Pag. 8

Ieri a fost sărbătorită

„ZIUA ÎNVĂȚĂTORULUI"

Foto: ONORIU FELEA

PAG.6 „RĂZBOIUL POPILOR ȘI AL PREOTESELOR"

S.C. FOX S.R.L.
Fii inspirat, alege
Husqvarna
acum în RATE
Str. Andrei Șaguna nr. 133
Tel: 281.492, 280.389

MOBIL VENEZIA
■MOBILIER MODERN LA COMANDĂ
■AMENAJĂRI SPAȚII COMERCIALE
■MATERIALE IMPORT
■CALITATE SUPERIOARĂ
STR. VIȘINULUI NR. 74
TEL: 057/224885
092/777361

BANCA POPULARĂ PHOENIX
DOAR ÎMPREUNĂ VOM PROSPERA
2900 ARAD, Str. Gh. Popa (fostă Stejarului) nr. 5
Telefoane 257146, 253425, 253405
■deschidere de conturi în lei și valută
■păstrarea disponibilităților în lei și valută
■depozite în lei și valută
■linii de credit

UȘI ȘI FERESTRE DIN ALUMINIU ȘI P.V.C. GEAM TERMOPAN
ALGLASS
MOBILIER LA COMANDĂ
FIRME ȘI RECLAME
STR ROȘIORI 26 TEL/FAX/ 057/289053

O LOVITURĂ CA-N FILME
2 LUNI ABONAMENT GRATUIT LA
HBO®
www.hbo.ro

CALENDAR

■ Astăzi, Soarele răsare la ora 5 și 35 de minute și apune la ora 21 și 4 minute.

■ Au trecut 182 de zile din acest an. Au mai rămas 183 de zile până în 2000!

■ **Praznicul zilei: Biserica ortodoxă**: Sfântul Ierarh Leontie de la Rădăuți; Sfinții Cosma și Damian; **Biserica romano-catolică**: Gal; **Biserica greco-catolică:** Sfinții Cosma și Damian, doctori fără plată.

A venit BARZA!

La Arad: Ivuț Denisa Cornelia, Petrișor Oana Maria, Hajaș Timea Nadine, Rus Bianca Ramona, Toader Valentina, Madaras Dana, Bănățean Paula Betina.

La Chișineu-Criș: Hendre Alina; **La Ineu:** Ilonca Georgiana; **La Lipova:** Mătușoiu Sara.

VREMEA

Vremea va fi predominant frumoasă și caldă. Cerul va fi variabil, temporar noros după-amiaza când, pe alocuri, se vor semnala averse de ploaie însoțite de descărcări electrice. Vânt slab.

Temperaturi maxime: 27 la 30° C. Temperaturi minime: 17 la 19° C.

Meteorolog, **CARMEN ȘARGA**

AU PLECAT DINTRE NOI

Purav Elena (1954), Ardelean Maria (1915), Prioteasa Gheorghe (1931), Zvonar Ernestin Ludovic (1920), Papp Iuliana (1920), Georgescu Virginia (1917).

PREȚUL AURULUI

BANCA NAȚIONALĂ.

Pentru gramul de aur de 24K: prețul cu ridicata - 133.294 lei, iar prețul de achiziție - 119.964 lei. Prețuri valabile ieri.

PIAȚA NEAGRĂ - Aur 14 K cumpărare: 70.000 lei/g, vânzare: 90.000 lei/g.

Aur 18 K cumpărare: 90.000 lei/g, vânzare: 115.000 lei/g.

După redistribuire

LOCURI LIBERE ÎN LICEE ȘI... ÎN ȘCOLILE PROFESIONALE

După redistribuirea pe locurile rămase libere, în urma examenelor de admitere la licee și școli profesionale - ne spunea **prof. Vasile Borza**, inspector general adjunct la I.Ș.J. Arad - pe județ au rămas vacante 117 locuri în licee (numai 3 locuri în municipiul Arad - la Grupul școlar de construcții, ape și protecția mediului). La redistribuirea care a avut loc luni, la Liceul „Aurel Vlaicu", s-au ocupat 396 locuri la licee și 50 la școli profesionale. De menționat că 78 de copii trecuți pe liste nu s-au prezentat.

Urmează, în perioada 23-29 august, a doua sesiune a examenului de capacitate după care, în 30-31 august, se va face distribuirea candidaților reușiți pe locurile rămase libere la licee și școli profesionale.

V. F.

UTILITARE

• PIEȚE, TÂRGURI

Astăzi, este zi de piață agroalimentară la Curtici, Sebiș, Bata, Cermei, Zădăreni, Ghioroc, Săvârșin, Secusigiu, Sântana, Târnova, Zăbrani, Zerind. Tot astăzi au loc târguri săptămânale la Curtici, Sebiș, Cermei, Săvârșin, Secusigiu, Zerind.

Mâine, se desfășoară târguri săptămânale la Ineu, Șepreuș, Șimand.

• FARMACIA DE SERVICIU

În noaptea de joi spre vineri este de serviciu, cu program non-stop, farmacia **„Mirafarm"**, str. G. Coșbuc nr. 13. Telefon: **257358**.

Farmacia **„Crai Nou Alfa"**, situată la parterul blocului 68, cartierul Alfa, telefon **277644** și **„Noua Farmacie"**, strada Andrei Șaguna nr. 15, telefon **948**, sunt de serviciu cu program non-stop.

• CONSULTAȚII ȘI TRATAMENTE CU PROGRAM NON-STOP

Cabinetul „Apollonia", situat la parterul blocului din spatele Casei Albe (zona Gării), str. Miron Costin nr. 13, sc. A, ap. 1, tel. 251225, efectuează tratamente injectabile (intramuscular și intravenos), aerosoli, E.K.G., ecografie și analize laborator.

• ÎNTRERUPERI DE CURENT

În municipiu: Joi: Ferma de rate, A. Vlaicu - bl. A13. **Vineri:** str. Bujor, Renașterii, Dreptății, Fratiei, Marginei, A. Vlaicu - bl. A14.

În județ nu sunt programate întreruperi de curent.

Începând de astăzi

TAXA BASESCU „CREȘTE" DE 10 ORI!

Ieri a fost ultima zi în care posesorii auto își puteau plăti taxa specială de drumuri - taxa Băsescu. Până în prezent, la toate agențiile CEC au fost vândute în jur de 60.000 de rovinete.

Dl. Ioan Horhat, director în cadrul CEC Arad, ne-a informat că începând de astăzi, 1 iulie, încasarea se va efectua numai la sucursală. Pe lângă taxa efectivă, conform Ordonanței Guvernului 72/1998 și a Hotărârii Guvernului 21/1999, se va plăti și o amendă aferentă - adică de 10 ori valoarea taxei.

M. M.

HOROSCOP

Joi, 1 iulie 1999

BERBECUL (21.03-20.04). Nu vă implicați în prea multe activități în același timp, căci nu veți avea sorți de izbândă.

TAURUL (21.04-20.05). Din cauza efortului depus în ultima vreme și a stresului, pot apărea probleme de sănătate. Stabiliți o ordine de priorități și acționați metodic. Rezultatele vor fi, fără îndoială, mai bune.

GEMENII (21.05-20.06). Un prieten din altă localitate, pe care nu l-ați văzut de mult, ar putea să vă facă o vizită inopinată. Străduiți-vă să fiți o gazdă cât mai ospitalieră.

RACUL (21.06-22.07). Problemele de sănătate vă vor crea o stare de neliniște și gânduri negre. Nu este cazul să vă îngrijorați, mai bine polarizați-vă preocupările în altă direcție.

LEUL (23.07-22.08). Nu recurgeți la agresivitate fizică, refuzați asemenea „rezolvări" care vă tentează la un moment dat.

FECIOARA (23.08-22.09). Deși, din punct de vedere social vă merge bine, aveți tendința să fiți nervos. Nervozitatea și visele nerealiste vă pot face să vă pierdeți simțul practic.

MONTĂM FAIANȚĂ, GRESIE ȘI ZUGRĂVIM
Telefon 092/344830

BALANȚA (23.09-22.10). Veți avea parte de o mică neînțelegere cu unul dintre prietenii cei mai buni; acest lucru vă va pune pe gânduri, determinându-vă să vă întrebați dacă modul dvs. de comportare este întotdeauna cel corect.

SCORPIONUL (23.10-21.11). Nu vă faceți iluzii prea mari în legătură cu o călătorie fiindcă s-ar putea ca ea să nu mai aibă loc.

SĂGETĂTORUL (22.11-21.12). Nu este cazul să luați în seamă îndoielile pe care le aveți în legătură cu o afacere, căci sigur veți avea parte de profit.

CAPRICORNUL (22.12.-19.01). Nu vă lăsați cuprins de apatie din cauza unei neînsemnate deziluzii. Mai bine faceți o ieșire sau poate chiar o excursie cu partenerul sau cu prietenii, căci va fi de bun augur.

VĂRSĂTORUL (20.01-19.02). Pentru unii dintre dvs., o problemă sentimentală mai veche s-ar putea să fie un subiect „neplăcut" într-o confruntare cu partenerul.

PEȘTII (20.02-20.03). Faptul că aveți bani vă conferă un sentiment de siguranță, astfel că acționați cu dezinvoltură peste tot. Vor fi, însă, destui indivizi care vor încerca să profite.

CURSURI

Casa de Cultură a Municipiului Arad anunță înscrieri la următoarele cursuri: limba germană, lb. engleză, lb. italiană, dactilografie și lucrări de secretariat, mecanică-auto, curs de inițiere în arta actorului (dicție, mișcare scenică, interpretare), conduse de actorul Ovidiu Ghiniță.

Înscrierile se fac zilnic, la sediul instituției din str. Gh. Lazăr nr. 1, între orele 10-13. Informații la telefon 211918.

„ADEVĂRUL" VĂ ASCULTĂ

La telefonul dimineții, 280944, între orele 9,00 - 12,00

„Așa nu se mai poate!" Dl. Viorel Savin, din Micălaca, ne-a relatat că atunci când plouă, toată strada Renașterii e inundată. Tot despre inundațiile apărute în urma ploilor ne-a spus și dl. Sida Pop, din Aradul Nou, de pe strada Stan Dragu. „Grădinile ne sunt inundate. Ce vină avem noi că sunt canalele înfundate. Suntem contribuabili onești, ne plătim impozitele. Pentru asta i-am ales pe cei de la Primărie, să-și bată joc de noi?! Când au să rezolve situația asta, că așa nu se mai poate?!"

Parc invadat de omizi. Dl. P. Iordanov locuiește în zona Podgoria. Sesizarea dânsului îi privește tot pe edili: „Lângă podul Grădiște e un parculeț. Merge omul acolo să se odihnească... cel puțin așa dorește, pentru că odată ajuns acolo nici vorbă de așa ceva. Parcul este invadat de omizi. Ia să vină domnii de la primărie să se «odihnească» măcar vreo oră. Poate așa vor lua măsuri!"

Redactor de serviciu N. O.

La telefonul după-amiezii, 280003, între orele 15-18

▼ Un agent comercial privat din Sântana, care dorește să-și păstreze anonimatul, a sunat să ne spună că în ultimele trei săptămâni, frecvent, li s-a întrerupt livrarea curentului electric. Faptul provoacă, pe lângă disfuncții în activitate, defecțiuni la mașinile și instalațiile din dotare.

Interesându-ne la furnizor despre cauza sincopelor, am aflat că ieri s-a semnalat o avarie în sistemul de distribuție a energiei electrice, în vederea depistării și remedierii căreia s-a izolat o porțiune a liniei.

▼ Mai mulți locuitori ai blocurilor din vecinătatea viaductului spre Grădiște ne întreabă de ce oare traficul greu nu este dirijat spre șoseaua de centură, recent inaugurată și dată în folosință?

Un pensionar ne spunea că numără zilnic zeci de tiruri ce scutură din temelii clădirile și fac să trepideze geamurile. Ce să zicem, din două una: ori n-or fi știind șoferii noul drum, ori n-are cine-i îndruma.

Redactor de serviciu D.T.

Cadavru, pe Mureș

Ieri, pe la amiază, Mureșul a scos la suprafață corpul neînsuflețit al unui bărbat. Avea doar slipul pe el. Se pare că s-a înecat cu cel puțin o săptămână în urmă. Pe partea dreaptă a Mureșului, aproape de podul „Decebal", echipele de intervenție în astfel de cazuri (Poliție, medicina legală) au ridicat cadavrul transportându-l la morgă.

INTOXICAȚIE CU DIAZEPAM

Tot ieri, cam la aceeași oră, în zona Pieței Romane, o tânără de 24 de ani a înghițit mai multe pastile de Diazepam. „Când am ajuns la fața locului, fata era în comă. Am transportat-o de urgență la spital", ne-a mai informat dl. Dorin Costina, asistent în cadrul Serviciului județean de ambulanță Arad.

N. O.

ADEVĂRUL
COTIDIAN INDEPENDENT ARAD

Editor: S.c. ADEVĂRUL s.r.l. Arad

● COD FISCAL R 1681938 ● COD SICOMEX 19.604 ● CERTIFICAT J 02/1886 din 31 X 1991 ● COD SIRUES 02095660l ● ISSN 1220 - 7489

Redacția și administrația: 2900 Arad, Bd. Revoluției nr. 81. **Telefoane:** SECRETARIAT - **281802**, fax **280655, 280625**; ADMINISTRAȚIE - CONTABILITATE- **281797**; MICA PUBLICITATE - **210775**. MAREA PUBLICITATE - **280904**; CLUBUL PRESEI - **280989**.

Consiliul de administrație: DOREL ZĂVOIANU (președinte) **telefon 281802, 280625**; ȘTEFAN TABUIA (vicepreședinte) **telefon 210776**; MIRCEA CONTRAȘ (redactor-șef) **telefon 281802, 280854**; NICU COJOCARU (director comercial) **telefon 280904**; DOREL BARBU (contabil-șef) **telefon 281797.**

Colegiul de redacție: MIRCEA CONTRAȘ (redactor-șef); AUREL DARIE (secretar general de redacție) **telefon 281802, 280854**; MIRCEA DORGOȘAN (șef secție actualități); telefon **281855; 280003**; IOAN IERCAN (șef secție politică), telefon **280943**; DORU SAVA (șef secție social-economic), telefon **281738**; VASILE FILIP (șef secție cultură-învățământ), telefon **281855; 280003**; ALEXANDRU CHEBELEU (șef secție sport), telefon **281701**; SORIN GHILEA (șef secție tineret) **telefon 281855, 280003**; MARCEL CANCIU (șef secție foto), telefon **280943**; NICU COJOCARU (șef secție publicitate) telefon/fax: **280904.**

Tiparul executat la Imprimeria S.C. MEDIAGRAF S.A. ARAD, str. Feleacului F.N., telefon 250902, fax 250920.

Ziarul „ADEVĂRUL" utilizează informații transmise de agențiile de presă MEDIAFAX și ROMPRES.

Echipa de Serviciu
AUREL DARIE -secretar de redacție.
Bianca Felea, Ioan Leac, Maria Filimon, Dan Filimon, Adriana Igaș, Dina Rujan, Ramona Vidulescu – tehnoredactare computerizată.
Simona Antal, Ioana Frățilă, Doina Jurcă, Aurica Telcian – corectură.

LICITAȚIE

SC REAL SA ORGANIZEAZĂ LICITAȚIE
pentru închirierea următoarelor
SPAȚII COMERCIALE

1. Calea Aurel Vlaicu Bloc L
2. Str. Voinicilor Bloc 510
3. Calea Aurel Vlaicu nr. 45-55 Bloc U 3
4. Str. Baladei nr. 2 Bloc 0 1
5. Calea Aurel Vlaicu Bloc Z 22
6. Str. Brezoianu nr. 2 Bloc A 34
7. Aleea Răsăritului Bloc 22
8. Str. Ciobanului nr. 28 Bloc 603
9. Micălaca Bloc 310 sc. A ap. 17 B
10. Str. Pajiștei nr. 1
11. Calea Oradea fn.

Licitația este liberă, cu strigare și se ține la sediul societății din Arad, B-dul Revoluției nr. 97, în data de 15.07.1999, la ora 10.

Taxa de participare este de 50.000 lei pentru fiecare spațiu.

Garanția de participare: 1.000.000 lei.

Înscrierile se pot face până în 15.07.1999, ora 9,30.

Informații suplimentare la telefon 281060. (5213963)

CINEMATOGRAFE

Dacia: Viața e frumoasă (Italia) 9,30; 11,45; 14; 16,30; 19

Mureșul: Aleargă Lola, aleargă (Germania) 10; 12; 14; 16; 18

Arta: Profesor „va să zică" (Ungaria) 15; 17; 19

Sala mică: Dosarele X (SUA) 15,30; 17,30

Progresul: O crimă perfectă (SUA) 18

Cinematograful Gurahonț: Titanic (SUA): ora 12

89.10.10
EU SUNT CAMPIOANA SEXULUI

Primele 20 secunde netaxate
Tarif: 4966 lei 20 de secunde

CURSUL VALUTAR*

VALORI ÎNREGISTRATE IERI, 30 IUNIE 1999

Denumirea valutei	BNR	BCR		BRD		BIR		Banca Agricolă		Banca Transilvania		Bursa neagră	
		C	V	C	V	C	V	C	V	C	V	C	V
Dolar	15840	15800	15975	15700	15870	15300	16000	15750	15920	15700	15940	15500	15800
Marca germană	8356	8284	8545	8274	8449	8100	8550	8170	8440	8230	8440	8200	8300

DE AZI, INTRĂ ÎN VIGOARE NOILE TARIFE ȘI TIPURI DE ABONAMENT LA ROMTELECOM

Convorbire cu d-l Dan Cioca, director în cadrul D.P.C. Arad

– Ce ne puteți spune despre noile tarife și abonamente ale Romtelecom, care intră în vigoare de azi, 1 iulie 1999.

– Răspunsul este simplu. Procentul de majorare este 20%. S-au introdus într-adevăr unele noutăți și anume: abonamente diferențiate pentru abonații de domiciliu cu linie individuală, în funcție de numărul de impulsii incluse în abonament. Linie individuală cu 100 impulsii gratuite, 71.000 lei pe lună, cu 50 de impulsii gratuite, 53.000 lei pe lună și fără impulsuri gratuite 34.000 lei pe lună. Pentru abonații cuplați există un singur tip de abonament, cel cu 100 de impulsii gratuite fiecare, 37.000 lei. Pentru persoane juridice abonamentul este 71.000 lei, fără impulsii gratuite. Al doilea element nou este faptul că pentru convorbiri internaționale zona 0 (Republica Moldova) (16%) și zona 1 (Europa) s-au introdus tarife reduse cu 7,5% pentru perioada de noapte de la 23-7. S-au introdus tarife pentru servicii I.S.D.N. adică, pentru transmisii de date.

De azi un impuls costă 460 de lei. Acest preț este pentru impulsurile care depășesc cele incluse în abonament. S-au păstrat perioadele de tarifare, adică tarif 1, zilnic între orele 7-19 (local 1 imp/min., interurban 10 imp/min.) tarif 2 zilnic orele 19-23, duminica și sărbători legale 7-23 local 1 imp la 2 min., interurban 6 imp/min) și tarif 3 zilnic 23-7 (local 1 imp/10 min., interurban 4 imp/min.). Pentru apelurile către telefoanele celulare tariful este 8 impulsuri pe minut indiferent de zi sau oră.

– Cum își vor alege oamenii tipul de abonament pe care îl doresc?

– La factura pe luna iulie toți abonații vor primi o informare scrisă cu privire la tipurile de abonamente, precum și un talon care trebuie completat și depus la orice oficiu comercial al Romtelecom Arad. Taloanele pot fi completate și la Oficiile noastre direct, nu trebuie să vină cu el de acasă. Cei care nu vor depune taloanele completate îi vom considera automat că își păstrează tipul de abonament cu 100 impulsuri. Abonamentul ales trebuie păstrat minim trei luni. Dacă se dorește schimbarea tipului de abonament, ea se va opera în factura următoare dacă se face opțiune până în 25 a lunii. Detalii despre tarife se pot afla la orice oficiu comercial, la serviciul Tele Info 966.

– Pentru ce tip de abonament sfătuiți abonații să opteze?

– Pentru cei cu tarif redus îi sfătuim să aleagă abonamentul fără impulsuri incluse sau maxim cel cu 50 de impulsuri. Asta în eventualitatea că au de gând să își păstreze tariful redus, pentru că dacă depășesc cu prea mult 50 de impulsuri, mai convenabil este să opteze către abonamentul cu 100 de impulsuri incluse.

– Apar foarte multe nemulțumiri referitoare la anumite rubrici din factura telefonică, oamenii neînțelegând, de exemplu, ce înseamnă „alte servicii".

– Din cauza spațiului redus al facturii, nu putem detalia fiecare serviciu taxat. Acolo apar, spre exemplu, informații speciale 951, care e taxat cu 1400 lei fiecare apel, solicitarea facturii detaliate (12.500 lei pentru persoane fizice).

– Ce înseamnă taxa de service percepută?

– Ea se referă la service pentru aparatul telefonic conform opțiunilor abonaților din 1991 și nu pentru linia telefonică, pe care tot noi îl asigurăm, taxa fiind cuprinsă în abonament. Acest lucru înseamnă că indiferent dacă i se strică sau nu aparatul telefonic el plătește această taxă.

De precizat că cine dorește, poate renunța la plata acestei taxe, depunând o cerere în acest sens la oficiile noastre comerciale, caz în care nu va mai beneficia de serviciile noastre în caz că i se strică aparatul telefonic. El va putea, totuși, apela la serviciile noastre, însă va suporta prețul reparației, care depășește, în cele mai multe cazuri, taxa de service acumulată pe mai multe luni.

Oricum, noi sugerăm abonaților să-și înlocuiască aparatele vechi și foarte vechi cu altele noi, care au asigurat service gratuit un an de zile, întrucât durata normală a unui aparat este de 5 ani.

În încheiere, mai doresc să precizez faptul că până la sfârșitul anului vom introduce un nou tip de facturi, pe format A4, în plic, care vor cuprinde informații detaliate.

ȘERBAN POPESCU

BELIU SE MODERNIZEAZĂ CU AJUTORUL ... ÎNTUNERICULUI

▼ Începând cu această săptămână, la Beliu încep lucrările de modernizare a pieții de animale. Lucrările constau în amplasarea unor platforme betonate în piață **„în ideea de a se desfășura comerțul cu animale în condiții civilizate"** - preciza **Pavel Țica**, primarul din Beliu.

▼ Consiliul Local Beliu intenționează ca în viitorul apropiat să organizeze licitația pentru execuție la o investiție demarată din proprie inițiativă. Și anume pentru o stație modernă de epurare a apei cu canal menajer. Proiectul tehnic și proiectul de sarcini sunt finalizate. Urmează să fie plătite din cele 95 milioane, bani rezultați din vânzarea spațiului în care a funcționat CEC la Beliu. Cu siguranță din banii rămași investiția nu va putea fi finalizată. Și bugetul, ca peste tot, este suficient de auster încât să poată face față unei astfel de investiții.

▼ În așteptarea banilor stau nefinalizate lucrările de asfaltare a drumului comunal Tăgădău - Secaci și lucrările de pietruire a drumului de pământ Secaci - Mărăuș.

Primarul din Beliu crede că odată cu venirea toamnei se va umple și vistieria primăriei cu bani obținuți din economii făcute pe seama energiei electice. Mai precis, începând cu luna iunie a acestui an s-a sistat furnizarea energiei electrice pentru iluminatul public în comună pentru o perioadă determinată. Mai precis pentru lunile de vară. **„Chiar dacă localnicii au protestat inițial, ulterior au înțeles situația. A fost o măsură obiectivă pe care am luat-o pentru a avea condiții de iluminat public peste iarnă când noaptea este mai lungă"** preciza primarul din Beliu.

Am aflat că banii din aceste economii puși „la ciorapul" primăriei din Beliu în această vară se numără la 30-40 milioane de lei. Sumă modică dacă ne gândim la cât i-ar trebui unei primării de comună pentru toate lucrările avute în vedere.

TEODORA MATICA

Pentru că arădenii se iubesc mai mult

A CRESCUT ȘI RATA NATALITĂȚII

Dl. **Ioan Gruschinczky**, directorul Direcției Generale Județene de Statistică din Arad, ne informează că în prima parte a acestui an în județul Arad s-a înregistrat un număr de 477.588 locuitori, dintre care 229.867 bărbați și 247.721 femei. Din totalul populației județului, 247.352 persoane trăiesc în mediul urban și 230.236 persoane în mediul rural.

Din datele statistice reiese că populația de 18 ani și peste această vârstă se cifrează la 373.947 persoane; 195594 dintre aceste persoane trăiesc în mediul urban.

În ce privește mișcarea naturală a populației, în județul Arad s-au născut, tot în prima parte a anului în curs, 1177 copii, la un număr al deceselor de 2108. În date absolute, sporul natural se cifrează la -931.

Au spus „da" în fața ofițerului stării civile 419 perechi, în timp de 135 de familii s-au pronunțat pentru desfacerea căsătoriei.

La nivelul județului s-au înregistrat 14 decese la copii cu vârstă sub un an, ceea ce indică o rată a mortalității infantile de 11,9. Cifră care poziționează județul Arad pe locul trei după județul Vâlcea și Covasna, ca județe cu cei mai mici indici ai mortalității infantile.

Se pare că în județul Arad oamenii au început să se iubească mai mult. Drept dovadă, rata natalității a crescut mai accentuat în Arad comparativ cu celelalte județe ale țării.

T. M.

ANUNȚ UMANITAR

D-na Sabău Mihaela, în vârstă de 23 de ani, foarte grav bolnavă, suferind de meningoencefalită, TBC și SIDA (stadiul C_3), face un apel de suflet către toți cei care o pot ajuta financiar. Sumele de bani se pot depune în contul 400840686000 al Băncii „Ion Țiriac", filiala Jimbolia.

Oboseală fiziologică

În data de 29.06.a.c., în jurul orelor 9,30, a fost găsită decedată **Andraș Erji**, de 40 ani, din Dănești, județul Harghita, la locuința numitului Ponta Florin, din Pecica.

Sus-numita presta diferite munci ocazionale pe raza comunei, fiind cunoscută consumatoare de băuturi alcoolice. În urma efectuării necropsiei, s-a stabilit că moartea a fost patologică și s-a datorat pancreatitei hemoragice, comunică Poliția.

POLIȚIA, PE SCURT

MANDATE. În urma măsurilor specifice întreprinse, au fost identificați și reținuți **Kertesz Levente**, de 38 ani, din Odorheiul Secuiesc, județul Harghita, care are de executat un mandat de 1 ani închisoare, pentru furt și **Vlaicu Ioan**, de 18 ani, din Nădab, care are de executat un mandat de 3,6 ani închisoare, pentru furt avut privat.

RUTIERE. În puncte fixe și pe trasee, au fost testate și verificate 1.691 autovehicule în trafic, s-au reținut 10 certificate de înmatriculare pentru defecțiuni tehnice, au fost aplicate 305 amenzi pentru încălcarea Legii circulației, s-au ridicat în vederea suspendării 13 permise de conducere, din cre 12 pentru conducere sub influența alcoolului, respectiv: **Spivalicu Vasile**, din Mișca, cu autoturismul AR-01-KHE; **Tunea Daniel - Dragomir**, din Timișoara, cu AR-02-ATH; **Berindei Olimpiu**, cu 2 Ar.8382; **Mihailov Nicolae**, cu AR-03-FXV; **Popovici Aurel**, cu 1-AR-295; **Kiss Alexandru** și **Negrilă Petrică**, cu AR-03-VSD și respectiv 3-AR-2185, toți din Arad; **Toma Tiberiu**, cu AR-04-GLA; **Tolan Lucian**, cu AR-03-ARC; **Maghi Alexandru**, cu 6-AR-2612; **Pop Cristina**, cu AR-01-KYH, toți din Curtici și **Tofan Constantin**, cu IMYN-586, din Epureni, județul Vaslui.

SANCȚIUNI. În total, s-au constatat 364 încălcări ale diferitelor acte normative, sancționate cu amenzi în valoare de 29.614.000 lei.

Au fost constatate și un număr de 30 infracțiuni.

A venit vara!

Atenție la produsele alterabile!

Organizația Județeană pentru Protecția Consumatorilor atrage atenția tuturor agenților economici sau persoane fizice că în perioada de vară este interzisă comercializarea produselor alterabile (carne și preparate din carne, produse lactate, ouă, ciocolată, drojdie etc.) în piețe sau în locuri neamenajate, după ora 10 dimineața.

La un control de rutină, efectuat la punctul de lucru Arad al Societății Scholler Rom-Ice SRL București, inspectori ai OJPC Arad au depistat o cantitate de 120 kg înghețată din sortimentul „LEO TORTA" cu vișine și scorțișoară cu termenul de valabilitate expirat. Produsul, în valoare de 5.145.000 lei, a fost retras de la comercializare, iar agentul economic a fost sancționat contravențional cu 2 milioane lei.

Având în vedere deosebita căutare în acest sezon a produselor menționate, atragem atenția consumatorilor să se informeze bine înainte de a le procura.

Cercetați în stare de libertate

În urma măsurilor specifice întreprinse, au fost identificați și sunt cercetați în stare de libertate C. Ioan, de 15 ani, din Arad, fără ocupație și antecedente penale, autorul furtului comis în noaptea de 20/21.04.a.c., când, împreună cu F. Călin, de 17 ani (arestat în altă cauză), au pătruns prin efracție în magazinul S.C. „Madicom Impex" SRL din Arad, de unde au sustras bunuri în valoare de 30.000.000 lei. Prejudiciul a fost recuperat parțial.

Pe strada Turdei se circulă într-o veselie!

În urmă cu câtva timp, la reclamațiile disperate ale locuitorilor de pe strada Turdei din Arad, ziarul nostru a solicitat Primăriei intervenția în rezolvarea unei probleme deosebit de grave. Pe scurt, reamintim despre ce este vorba: pe strada cu pricina, mai exact la capătul ei se află fosta Fabrică de Nutrețuri Combinate (F.N.C.) devenită între timp un antrepozit al unor comercianți. Care antrepozit are numeroase mașini de mare tonaj care circulând cu viteză pe strada Turdei au dus și duc la degradarea caselor. Sesizată, Primăria s-a spălat ca de obicei repede pe mâini ea „rezolvând" treaba prin montarea a două indicatoare: unul pentru folosirea străzii doar la dus, deci, către F.N.C. de către uriașele autocamioane și altul, de restricție a vitezei, respectiv de interzicere a depășirii vitezei de 10 km/h. Indicator, de care, bineînțeles, aproape nimeni nu ține seama, timp în care tavanele și pereții caselor de pe stradă arată ca după război.

Dar, noi, Primăria, am rezolvat problema, nu-i așa domnule „vice" Darida care ați „condus" această acțiune?

Intersecțiile orașului luate în... locație de gestiune!

De când cu democrația, românii s-au luminat în multe privințe cum e „dincolo", nu puțini mirându-se cum reușesc mai marii urbelor de-acolo să mențină orașul „bec" de curățenie și, mai ales, să stârpească cerșetoria, două lucruri care, la noi, sunt în mare suferință. Și, îndeosebi, al doilea, Aradul devenind de vreun an de zile - după opiniile celor care ne vizitează sau tran-

INSTANTANEE

zitează orașul - un fel de centru național al cerșetorilor. După câte am auzit, ei sunt pe cale de a înființa o organizație și de a cere Primăriei luarea în locație de gestiune a intersecțiilor și chiar acordarea unui... sediu pe bulevard!

Lăsând gluma la o parte - care însă e glumă numai pe jumătate... - credem că este cazul ca organele de ordine să intervină operativ și fără menajamente pentru a curma o stare de lucruri care tinde să devină cronică. Și care ne face și ne-a făcut destul de râs.

Din motive de conștiință...

Mai mulți părinți (!) ne-au întrebat și ne întreabă dacă este adevărat că de acum încolo potrivit „unui decret al lui Radu Vasile" cei care au anumite motive de conștiință nu vor mai face armata, dl. I. Grădinaru - unul dintre semnatarii scrisorii - rugându-ne să publicăm „lista acelor motive de conștiință". Mai întâi că nu este vorba de un decret al dlui Radu Vasile - asta se putea pe vremea ... cealaltă! - ci de un proiect de lege recent aprobat de Executiv, prin care serviciul militar alternativ - deci, cel extracazon - se poate efectua nu numai din motive religioase, ci și din motive de conștiință! Care sunt aceste „motive de conștiință" nu am reușit să aflăm - se pare că încă se „lucrează" la ele - și nici lista n-am văzut-o și nu știm cât este de lungă, dar când vom intra în posesia ei promitem că o vom publica imediat. Și încă pe prima pagină a ziarului.

Pentru că merită!

MIRCEA DORGOȘAN

PARTIDUL SOCIALIST ARE SPONSORI DE MILIOANE!

Nu pentru partid, ci pentru orfani

Lăsând la o parte aspectul de campanie electorală, manifestarea organizată de către Partidul Socialist de Ziua Învățătorului a constituit un moment de curățenie sufletească. Nici nu se putea altfel, din moment ce în centrul atenției nu au fost Florin Remețan sau Iuliana Mureșan, ci acei copii de la Asociația „SOS Copiii" - Sântana, care au trecut peste handicapul de a nu avea o familie care să-i ocrotească. Sigur că părinții adoptivi au făcut pentru ei mai mult decât pentru propriii copii, dar meritul este al micuților care au demonstrat că maturitatea nu înseamnă doar numărul anilor.

Partidul Socialist, prin grija lui Alexandru Bercea, patron și om de suflet, a răsplătit copiii merituoși cu premii în valoare de peste trei milioane de lei. ● Doi tineri care și-au luat „la revedere" de la „părinți" au primit câte 400.000 de lei. Sigur că e puțin, dar cine dă mai mult? Întrebarea, lansată de către Florin Remețan, este o provocare. Așteptăm să vedem cine va ridica mănușa.

● Spectacolul folcloric oferit de către formația micuților de la SOS Copiii Sântana, condusă de către inimosul Nelu Ciordaș, a dat naștere la aplauze și lacrimi. Viorel Enache, președintele Asociației „SOS Copiii", a declarat la sfârșit: „Îi mulțumesc lui Mohora pentru fax." (n. n. Mohora l-a felicitat pentru întreaga activitate). Sper că socialiștii își vor câștiga locul pe care îl merită pe eșichierul politic românesc." Florin Remețan, președintele organizației județene a Partidului Socialist: „Evident, se va spune că ne facem campanie electorală. Nu am vrut asta, am dorit doar să ajutăm cu ce putem și să-i omagiem pe dascăli oferind elevilor din puținul nostru."

Iuliana Mureșan - președinta Ligii pentru Apărarea Demnității Femeii: „Nu există mai mare bucurie pentru o mamă decât aceea de a vedea un copil zâmbind, indiferent că este copilul ei sau al altcuiva."

SIMION TODOCA

Ce vor socialiștii PSM din municipiu?

Întrebarea din titlu a constituit punctul trei la ordinea de zi a conferinței de presă a organizației municipale PSM, susținută de către președintele Teodor Dragoș, secondat de către Teodor Pătrăuță, președintele pe județ. Pe scurt, PSM-iștii arădeni doresc o privatizare reală în locul atribuirii de monopoluri firmelor străine puse pe jecmăneală. Mai doresc o implicare serioasă a statului în economie, în sectoarele strategice. O altă doleanță este crearea unui real echilibru al puterilor în stat și nu doar clamarea acestuia în scopul hegemonizării unei anumite puteri. ● Cea mai „arzătoare" chestiune - realizarea unei uniuni de centru-stânga arădene, capabilă să pună pe picioare economia ajunsă pe butuci și moralitatea situată la cote alarmant de joase.

SIMION TODOCA

„Posibile investiții israeliene în Arad"

Ieri, la prânz a avut loc o vizită neoficială a secretarului numărul 1 cu probleme economice al ambasadei Israelului - Ilan Divoon.

Deși nu s-a permis accesul presei la întâlnire am reușit să obținem o declarație a d-lui Ilan Divoon: „Am venit în Arad într-o vizită neoficială. Oamenii de afaceri israelieni au multe investiții în București și Constanța. Dorim să aducem investitori cu potență financiară și în Arad. Regret că prietenul meu - dl. Mănușă a anunțat presa pentru că nu doream acest lucru..."

Despre discuțiile care au avut loc am fost informați cu amabilitate de către dl. primar Valentin Paul Neamț care ne-a spus: „Discuția a fost legată de aducerea unor investitori israelieni care doresc să pătrundă în partea de vest a țării. Acești investitori vor să deschidă magazine și centre comerciale. Propunerile au fost deocamdată în fază incipientă dar noi sperăm ca ele să se concretizeze în crearea de noi locuri de muncă pentru arădeni".

De asemenea, se pare că se dorește o colaborare între Universitățile din Arad și cele din Israel. Pentru început s-a făcut propunerea ca doi studenți români să meargă în Israel și în Arad să vină doi studenți israelieni.

Se pare că ieri, au fost vizitate mai multe societăți comerciale din Arad de către secretarul ambasadei israelului. Acestea au fost ținute secrete, refuzul dezvăluirii fiind motivat de faptul că ar putea intra pe „fir" și alți eventuali investitori.

OLIMPIU BULZAN

INCONSECVENT, INCOERENT, INEFICIENT...

(Urmare din pagina 1)

Este adevărat, unii s-au simțit bine în acest sistem. Este vorba despre marii datornici, care au ajuns să alcătuiască, cu timpul, un "club select", tratat de Executiv cu facilități la plata restanțelor și credite garantate de FPS. Așa s-a ajuns ca mari întreprinderi ce aveau nevoie de restructurare urgentă să primească sute de miliarde de lei sub formă de credite garantate de FPS. Cum banii nu se vor mai întoarce înapoi, creditele vor fi acoperite din banii FPS, deci tot ai statului. Iar statul își va scoate pierderea tot de pe urma contribuabilului.

Acordarea de credite în urma unor mișcări sindicale de proporții constituie un semnal rău și în altă direcție. De acum înainte, sindicatele se vor simți încurajate să organizeze mișcări cît mai violente posibil, în ideea că guvernul va ceda și va găsi, cine știe cum, resurse pentru noi credite și amînarea reformelor. Guvernul trebuie să se aștepte la o toamnă agitată, din acest punct de vedere. Aceasta, cu atît mai mult cu cît mișcările de protest vor putea fi încurajate și de rețelele de interese locale, specializate în jefuirea sistematică a întreprinderilor de stat și, de ce nu, de forțe politice interesate în destabilizarea guvernului.

Amînări cu efecte distrugătoare s-au produs și în cazul restructurării băncilor. Sufocate de creditele neperformante, acordate pe criterii politice, mai ales sub guvernarea Văcăroiu, dar și de mediul economic nefavorabil, mari bănci de stat au ajuns în situații dificile. Pentru a salva Bancorex, contribuabilii români au trebuit să suporte plata a un miliard de dolari. Dar efectul a fost zero. În lipsa restructurării și a unei politici ferme de executare silită a marilor datornici, Bancorex a ajuns pînă la urmă tot în pragul lichidării. Contribuabilul are acum dreptul să se întrebe dacă nu cumva ar fi fost mai bine ca Bancorex să fie restructurată sau, de ce nu, lichidată din primul moment, iar miliardul de dolari să fi fost folosit mai eficient, în altă parte. Dar, în loc de restructurare, în jurul Bancorex a avut loc numai o acerbă luptă politică, în coaliție, pentru ocuparea postului de președinte. Președinte peste un munte de ineficiență.

Disputele politice interminabile au avut ca efect, în toți acești ani, nerezolvarea problemei proprietății. Banii agriculturii, efectele sunt : proape mortale. Statutul incert al proprietății a făcut ca în România să nu existe, deocamdată, o piață funcțională a terenurilor agricole. Aceasta a dus la imposibilitatea creării unor exploatații agricole puternice, bazate pe proprietate privată. Agricultura românească a rămas într-un stadiu de înapoiere specific mai curînd țărilor africane, fiind în imposibilitate de a face față concurenței cu țările vecine, care au rezolvat de la bun început problema proprietății. Pentru a-i proteja întrucîtva pe producătorii autohtoni ineficienți și scumpi, guvernul a recurs nu la măsuri de fond, ci la măsuri protecționiste. Punerea unor bariere vamale în calea piuului unguresc ar putea părea, la prima vedere, un gest patriotic. Dar, de fapt, aceasta nu-l face pe patriotul român decît să bage mîna mai adînc în buzunar, ca să plătească puiul autohton, mai scump. Restructurarea unor mari combinate zootehnice sau privatizarea unor rețele de echitații de cereale s-a făcut greu, cu scandal și cu o acerbă rezistență din partea structurilor interesate în menținerea monopolului statului. Guvernul nu a reușit să dea dovadă de fermitate, pierzînd timp și bani. De exemplu, acum, Guvernul este pe cale să piardă o finanțare de o sută de milioane de euro pe an, din partea Uniunii Europene, pentru că nu a reușit să elaboreze un program de dezvoltare rurală.

Dacă toate acestea s-au întîmplat în condițiile existenței, totuși, a unui program cu termene și responsabilități precise, este greu de prevăzut care va fi situația de acum înainte. Înrăutățirea mediului economic și coerența din ce în ce mai scăzută a coaliției de guvernămînt oferă puține șanse de performanță pentru Cabinetul Vasile, în scurta perioadă de timp ce a mai rămas pînă la alegeri.

Pe de altă parte, guvernanții se pot apăra cu cîteva realizări aproape de neimaginat în contextul politic de acum patru-cinci ani: privatizarea Romtelecom, BRD, BancPost, pregătirea pentru privatizare a unor mari combinate, precum SIDEX sau a unor părți din fostele regii autonome, reducerea drastică a pierderilor din sectorul minier, eliminarea subvențiilor încrucișate la prețul energiei electrice, restructurarea profundă a SNCFR, Romgaz, punerea pe baze economice a funcționării sectorului petrolier. Probabil că, avînd în vedere toate aceste realizări, actualii guvernanți au dreptate să spună că au fost ceva mai mulți decît precedenții. Numai că România avea nevoie de un guvern nu cu ceva mai bun decît precedentele, ci de unul infinit mai bun.

MEDIAFAX

JOI, 1 IULIE 1999

TVR 1

7,00 Matinal național
9,00 TVR Cluj-Napoca
10,00 TVR Info
10,05 TVR Iași
11,00 TVR Timișoara
12,00 TVR Info
12,05 Căsuța din prerie - rel.
13,00 Pentru dvs., doamnă! - rel.
14,00 TVR Info
14,10 Santa Barbara - rel.
15,00 Tribuna partidelor parlamentare
15,30 Convicțuiri - mag.
16,00 Tenis: Turneul internațional de la Wimbledon. Semifinale feminine
18,00 TVR Info
18,10 Sunset Beach - ep. 479
18,55 Rezultatele tragerilor Loto
19,00 Jumătatea ta - concurs
20,00 Jurnal * Meteo * Sport * Ediție specială
21,00 Smithsonian Festival
21,10 Miracole - ep. 8
21,55 Reflecții rutiere
22,10 Cu ochii'n patru
23,10 Jurnalul de noapte * Sport
23,25 Dintre sute de catarge
0,25 Pariul Trio
0,30 Tenis: turneul de la Wimbledon. Rezumate

TVR 2

7,00 TVM * Telematinal
8,00 Tenis: Wimbledon - Rezumate
9,00 Alfa și omega - rel.
10,10 Impact - rel.
10,40 Lumea bărbaților - rel.
11,05 Clive James - doc. rel.
11,55 Medicina pentru toți - rel.
13,15 Rebelul - s.
14,00 Emisiune în limba germană
15,10 Limbi străine
16,00 Grecia - ep. 80
16,45 Santa Barbara - ep. 896
17,30 Tradiții
18,55 Filmele săptămânii
19,00 Știri bancare și bursiere
19,10 Față în față cu autorul
20,10 Căsuța din prerie - ep. 59
21,00 Ultimul tren
22,00 Studioul șlagărelor
23,30 Baschet: Campionatul Europei
0,30 TVM. Mesager

PRO TV

7,00 Bună dimineața, Pro TV c'al tău!
10,00 Tânăr și neliniștit - rel.
10,45 Triunghiul conjugal - rel.
12,30 Dragul de Raymond - ep. 20
13,00 Știrile Pro TV * O propoziție pe zi
13,10 Nevinovatul - rel.
14,40 Oglinda timpului - ep. 37
15,05 Familia Bundy - ep. 122
15,30 Strengărița - ep. 49
16,15 Tânăr și neliniștit - ep. 779
17,00 Știrile Pro TV * O propoziție pe zi
17,30 Aripile pasiunii - ep. 24
18,15 Inimă de țigancă - ep. 26
19,20 Chestiunea zilei
19,30 Știrile Pro TV
20,30 Melrose Place - ep. 132
21,30 Mercenarii - ep. 22
22,15 Știrile Pro TV
22,20 Chestiunea zilei
22,30 Prietenii tăi - ep. 51
23,00 Dosarele X - ultimul episod
23,50 Chestiunea zilei
0,00 Știrile Pro TV * Profit * O propoziție pe zi
0,30 Soția - dramă, Australia, 1986
2,05 Profit
2,15 Știrile ProTV
3,15 Generația Pro - rel.

TV ACASĂ

7,00 Minciuna - rel.
7,45 Guadalupe - rel.
8,30 Căsuța poveștilor - rel.
9,15 Înger sălbatic - rel.
10,00 Celeste se întoarce - rel.
10,45 Viața noastră - rel.
11,30 Dragoste și putere - rel.
12,15 Milady - rel.
13,00 Maria - s.
13,45 Caruselul - rel.
16,00 Guadalupe - s.
17,00 Celeste se întoarce - s.
18,00 Dragoste și putere - s.
18,45 Desene animate * **Flipper** - s.
19,30 Viața noastră - s.
20,15 Înger sălbatic - s.
21,15 Minciuna - s.
22,00 Milady - s.
23,00 Perry Mason: Sicriul de sticlă - acțiune/polițist, SUA, 1991

ANTENA 1

7,00 Știri
7,10 Cafea cu parfum de femeie - s.
8,00 Desene animate
10,45 Știri
11,00 A treia planetă de la Soare - s.
11,30 Sparks - s.
12,00 Tropical Heat - s.
13,00 Știrile amiczii
13,15 Nash Bridges - s.
14,00 Esmeralda - s.
15,00 Ape liniștite - s.
16,00 Luz Maria - ep. 40
17,00 Știri
17,25 Leonela - ep. 57, 58
19,00 Observator
20,00 The Bad Pack - acțiune, SUA, 1996
22,15 Observator
22,45 Furnicile ucigașe - thriller, SUA, 1997
0,30 Chattahooche - dramă SUA, 1990
2,15 Observator - rel.

PRIMA TV

7,00 Centennial - rel.
9,00 Capsula de oxigen
13,00 Nimeni nu perfect - s.
14,00 Jerry Springer
15,00 Pretutindeni cu tine - s.
16,00 Celebri și bogați - s.
17,00 Maria Mercedes - s.
18,00 Focus
19,00 Camera ascunsă
19,30 Viper - s.
20,20 Cei mai buni dintre cei buni - acțiune, SUA, 1989
21,50 Apel de urgență
22,10 Real TV
22,20 Focus
23,00 Centennial - s.
1,00 Film de groază

TELE 7 ABC

7,00 Știri
7,10 Bună dimineața, România
10,00 Știri
10,30 Dintre sute de ziare - rel.
11,00 Primul pas - rel.
12,00 Reporter Tele 7 - rel.
13,00 Drumuri printre amintiri - rel.
13,30 Cutia muzicală - rel
14,00 Medici la datorie - s.
15,00 Știri
15,05 Post Meridian
16,30 O singură viață - s.
17,30 Film documentar
18,00 Știri
18,10 Dinastia - s.
18,55 Pariul Trio
19,00 Celebritate - s.
20,00 Actualitatea Tele 7 - știri
21,15 Dintre sute de ziare
21,55 Pariul Trio
22,00 Linia întâi
23,00 Derrick - s.
0,00 Știri
0,15 Ora H
2,00 Actualitatea Tele 7

TV ARAD

7,00 Știri
7,10 Cafea cu parfum de femeie - ep. 204, 205
8,00 Știri TVA - rel.
8,30 Divertisment - rel.
10,45 Știri
11,00 A treia planetă de la Soare - ep. 39
11,30 Sparks - ep. 39
12,00 Tropical Heat - ep. 4
13,00 Știrile amiczii
13,15 Nash Bridges - ep. 36
14,00 Esmeralda - ep. 65
15,00 Ape liniștite - ep. 69
16,00 Luz Maria - ep. 40
17,00 Știri
17,25 Divertisment
18,00 Studioul artelor
18,30 Știri TVA
19,00 Observator
20,00 Fiți cu ochii pe noi
21,30 Anunțuri - rel.
21,45 Știri TVA - rel.
22,15 Observator
În continuare, program identic cu Antena 1

TV INTERSAT

8,25 Deschiderea programului
8,30 Canguros
9,00 Echipa de șoc
9,30 Film
11,00 Știrile Intersat
11,30 Provocarea naturii
12,00 Film
13,30 Intersat Music
14,00 Desertul vorbește
14,30 Odiseea
15,00 La nord de paralea 60
15,45 Ioia populară
17,45 Emisiune în lb. maghiară
18,45 Știrile Intersat
19,15 Intersat Music
19,30 Canguros
20,00 Film
21,30 Microb - în direct
23,00 Echipa de șoc
23,30 Știrile Intersat
0,00 Erotica
0,40 Închiderea programului

HBO

10,00 Arest la domiciliu - comedie, SUA, 1996
12,00 Desene animate
12,30 Al patrulea protocol - suspans, SUA, 1987
14,30 Prea mult - comedie, SUA, 1996
16,30 Michael - comedie, SUA, 1997
18,15 Beverly Hills Cop III - comedie, SUA, 1993
18,30 Nemesis III - SF, SUA, 1995
20,00 Foamea - s.
20,30 Invadatorul - SF, SUA, 1996
22,15 Cinci zile într-o vară - dragoste, SUA, 1982
0,00 Sabotaj - suspans, SUA, 1997
1,45 Jurnalul Pantofului Roșu - s.

ATOMIC TV

7,00 Selector
10,25 Reactor - știri
10,30 Atomic Café
11,00 Atomix cu Tudor - rel.
14,00 Interactiv
15,55 Reactor - știri
16,00 Metropolis - rel.
17,00 Selector
19,00 A[illegible] cu Mircea
21,55 R[illegible] - știri
22,00 Ha[illegible] - rel.
22,30 So[illegible] Park - des anim.
23,00 Klub Bizzar - rel.
0,30 Insomnia

RADIO ARAD & RADIO CONTACT (65,95 MHz)

5,00 - 8,00 BUNĂ DIMINEAȚA! - program Radio Contact
8,00 - 11,00 BUNĂ DIMINEAȚA, ARAD! - cu Gabriela Gavrilescu și Radu Mustafa - Știri (8,30; 9,30; 10,30). Informații locale; Dedicații muzicale (9,30 - 10,30); În poiana dorului, muzică populară (10,30 - 11,00)
11,00 - 19,00 CONTACT FM - program Radio Contact
19,00 - 22,00 BUNĂ SEARA ARAD! - Univers ambiental, cu Sergiu Rusu și Darius Dârlea (19,00 - 19,30); Maxi chestionarul de joi, cu Codruța Bekean și Darius Dârlea (19,30 - 21,00); Viața spirituală (21,00 - 22,00)
23,00 - 1,00 RADIO CONTACT - În arsita nopții cu Contact jazz

RADIO PRO FM (92,1 MHz)

0,00 - 5,00 PRO FM BY NIGHT
5,00 - 6,00 BULETIN DE ȘTIRI la fiecare sfert de oră
6,00 - 7,00 RONDUL DE DIMINEAȚĂ - INFO PRO cu Dan Apostol și Laura Călăceanu
7,00 - 10,00 PRO FM PÂNĂ LA 10 - cu Flavius Esnican
10,00 - 13,00 MIHAI CU NOI - cu Mihai Dobrovolschi
13,00 - 14,00 13-14 CU ANDREI - cu Andrei Gheorghe
14,00 - 17,00 ORAȘUL SUB LUPĂ - cu Cătălin Lăpușcă
17,00 - 19,00 STAR STATION MIX - cu Mihai Gurei
19,00 - 21,00 ASCULTĂ-ȚI MUZICA! - cu Călin Gheorghe
21,00 - 22,00 PRO FM GREATEST HITS - cu Marius Vintilă
22,00 - 24,00 RONDUL DE NOAPTE - cu Răzvan Exarh

RADIO TIMIȘOARA

6,00 Ceasurile dimineții
8,00 Muzică populară cu dedicații
9,00 Matinal turistic
10,00 Radio circuit
11,00 Radio cocktail
13,00-15,00 Emisiune în limbile minorităților
16,00 Actualitatea, în 60 de minute
17,00 Gramofon
18,00 Un răspuns pentru fiecare
19,00 Radiojurnal
19,15 Vă place opera?
20,05 Școala pământului
20,50 Călătorie în lumea poveștilor
21,00 Curierul de seară
Știri: 6.00; 7.55, 9.00; 11.00; 12.55; 17.00; 18.00; 20.00; 21.00; 21.55.
Radio Jurnal: 7.00; 16.00; 19.00.

RADIO SEBIȘ

6,00 Deșteptarea
8,00 Cântă-mi ceva - muzică populară
9,00 Alo, tu alegi!
11,00 Cafeaua de zece
12,00 La porțile dorului - muzică populară
13,00 FM-ul de prânz
14,00 Om bun - muzică folk
15,00 Astăzi sărbătorim - muzică populară și dedicații muzicale
16,00 După patru
18,00 Telefonul cu butoane
19,00 La Mulți Ani! - dedicații muzicale
20,00 Casa noastră
21,00 Șueta cu Magi - talk show
23,00 Ascultă și tu!
0,00 92,1 insomnii!
2,00 Nocturna muzicală

Politică și afaceri

ÎN ROMÂNIA, POLITICUL ARE PRIORITATE ÎN FAȚA ECONOMICULUI

Interviu cu d-l IOAN MĂINESCU, director general B A P D

AM DUS FIRMA DIN GROAPĂ LA PROFIT

– D-le Măinescu, ați fost un membru activ al PNȚCD. Ați abandonat politica și v-ați apucat de afaceri. De ce?

– Am avut o decepție foarte mare în politică. Am fost unul dintre cei mai mari susținători ai Convenției și am crezut cu adevărat în schimbare. Dar, m-au dezamăgit. Aceasta m-a determinat să mă îndrept spre partea economică, unde am găsit satisfacțiile pe care le-am dorit.

– Ca de exemplu.

– Am creat această bază de producție și desfacere care, la ora actuală, are o cifră de afaceri pe primele șase luni de aproape 30 miliarde lei, am cumpărat pachetul majoritar la REMAT, care se apropie de 20 miliarde lei cifră de afaceri pe primele șase luni. Am dus-o din groapă la profit. Am dotat parcul auto cu mașini, cu utilaje, am reparat clădiri și am ieșit pe piața vestică cu export în jur de 200.000 dolari și peste 100.000 mărci pe lună. Avem în construcție o fabrică de mobilă și alte obiective. Ne pregătim pentru o mare licitație.

PROTECȚIA SOCIALĂ O FACE AGENTUL ECONOMIC

– Cum vă descurcați cu atâtea pe cap?

– Greu, pentru că legislația nu este de partea noastră. Asta m-a dezamăgit. Când a câștigat Convenția alegerile, eram convins că se vor crea niște facilități agenților economici care, la rândul lor, să facă protecția socială. Nu că vine ministrul protecției sociale și ia de la buget bani să facă protecție socială. Protecția socială o face agentul economic. Dar, în condițiile în care fiscalitatea crește de la lună la lună, efectiv nu se poate face protecție socială.

UN LANȚ DE IMPOZITE CARE TE ÎNNEBUNEȘTE

– Ce alte insatisfacții politice cu implicație economică mai aveți dvs.?

– Convenția a promovat incompetența iar incompetența generează incompetență. Nu s-a ținut seamă la promovarea în funcție de oameni care au fost implicați direct în producție. Altfel gândește un om care ani de zile a avut în subordine niște oameni și altfel gândește unul care a făcut bișniță în fața la Astoria și a ajuns în Parlament. Apoi, s-a creat un lanț de impozite care te înnebunește. S-a ajuns de la 56 de tipuri de impozite pe vremea lui Văcăroiu la 92 de tipuri de impozite, pe care le plătește agentul economic. Ultimul e acel 3% pe care trebuie să-l plătim pentru handicapați. Suntem o țară de handicapați cu o cifră de peste 400.000. Este inadmisibil ca obligațiile agentului economic că crească de la 7 la 9% față de sănătate, iar cei de la Casa de Asigurări să-și amenajeze birouri fastuoase și să elimine din Consiliul de Administrație patronatul. Doar se știe că patronatul este cel care aduce banii.

TOȚI SE GÂNDESC NUMAI LA CAMPANIA ELECTORALĂ

– Cum credeți că s-ar putea schimba în bine lucrurile?

– Cred că pentru acest guvern e cam târziu să mai poată schimba. Toți se gândesc acum numai la campania electorală. PDSR-iștii, dacă ar fi inteligenți, ar da tot concursul Convenției să dea drumul la legile Reformei, iar ei să culeagă roadele actualei Reforme. PDSR ar trebui să sprijine actualul guvern.

– Cu birocrația aveți probleme?

– La ora actuală, în Primărie sunt peste 520 de angajați care nu-și au nici un rost. Sunt peste 165 de calculatoare.

– Care-i baiul că se modernizează? Și problemele sunt mai complexe astăzi?

– Înainte de '90, în Primărie erau 72 de persoane și faceau o activitate de investiții de 100 de ori mai mare decât acuma. Ce să mai vorbim de alte instituții, de finanțe. Când mergi să depui bilanțul te confrunți cu tot felul de probleme. Mergi să dai bani și ești tratat mizerabil.

AM DAT AFARĂ CE A FOST PUTRED

– Cum poate fi eliminată birocrația?

– Prin reducerea personalului la 10%. Așa am făcut eu în cadrul REMAT-ului. Am redus personalul la jumătate, am dat afară tot ce era putred, am crescut cifra de afaceri cu doar jumătate de personal. Nu știam niciodată unde să găsesc o hârtie, dar acuma o găsesc, când am oameni mai puțini.

– În condițiile în care cresc impozitele și se inventează altele, cum credeți că vă veți descurca?

– Printr-o deosebit de bună organizare, cu multă muncă. Am personal tânăr, i-am format eu și răspund comenzilor așa cum le cer. A fost greu să-i pregătesc, dar acum am un nucleu foarte bun.

POLITICUL ARE PRIORITATE

– Cu toate piedicile, reușiți să vă descurcați?

– Da, cu toate piedicile, împingem societatea înainte. Aș vrea să mai spun ceva. Eu zic că în România politicul are prioritate în fața economicului. Dacă oamenii politici ar fi cel puțin la nivelul oamenilor de afaceri, în acest moment și-ar da seama că, fără o legislație pusă la punct și care să reziste în timp și să nu se schimbe de la o zi la alta, nu se pot pune bazele unei economii serioase. La începutul anului eu creez un buget de venituri și cheltuieli pe baza unei legislații. Se schimbă legile, îmi dau peste cap tot bugetul. Bătaie de cap, nervi, probleme. Se poate vorbi de prioritatea economicului în țările unde politicul e bine pus la punct. În Italia se schimbă guvernele în fiecare an, dar economia merge fără probleme, are legi precise. Economicul își vede de drumul lui. Și nu te joci cu oamenii de afaceri. În momentul când ministrul de finanțe din Germania a încercat să pună impozite în plus agenților economici, aceștia și-au transferat capitalul în alte țări, iar ministrul a fost obligat să demisioneze. De situația proastă a țării sunt vinovați absolut toți politicienii care au condus după revoluție.

I. IERCAN
Foto: ST. MATYAȘ

PNR ARAD S-A „AȘEZAT" ÎN TERITORIU

■ Vineri, la Cluj, Partidul Național Român va dezbate problema Transilvaniei.
■ PNR Arad și-a organizat filialele din teritoriu și din municipiu, iar până în data de 10 iulie va desemna candidații de primar la nivel de orașe și municipiu.
■ Criza economică prelungită pune în pericol securitatea României.

Conferința de presă organizată ieri de către PNR Arad a punctat cinci probleme deosebit de importante în ceea ce privește evoluția partidului: structurarea în teritoriu, organizația de tineret, conferința zonală de la Cluj, cea de la Vaslui și Consiliul Național PNR de la București, care va avea loc în data de 10 iulie.

Președintele PNR Arad Teodor Mara, ne-a prezentat situația la zi a structurării partidului în teritoriu. Astfel, organizația municipală și-a împărțit sarcinile în ceea ce privește constituirea organizațiilor de cartier, toate orașele și comunele din județ sunt în curs de organizare etc.

Organizația de tineret ne-a fost prezentată de către Delia Iancu, care ne-a precizat faptul că procesul de structurare a organizațiilor de tineret merge în paralel cu structurarea seniorilor.

Vicepreședintele Costel Buzatu ne-a prezentat obiectivele conferinței zonale de la Cluj, conferință care va avea loc vineri: problemele cu care se confruntă Transilvania.

După conferința de la Cluj, pe 16 iulie va urma o altă conferință la Vaslui, unde se vor aborda problemele Moldovei. Teodor Mara ne-a declarat că această abordare regională se va face ținând cont de interesele statului național-unitar și **„se are în vedere doar o selectare a problemelor, nicidecum o particularizare a acestora."**

Până pe data de 10 iulie, când la București se va desfășura Consiliul Național al PNR, toate organizațiile județene va trebui să prezinte candidații de primar pentru orașe și municipii. Evident, organizația arădeană a PNR s-a conformat, iar săptămâna viitoare vom intra în posesia listei de candidați. Deocamdată, pentru informarea cititorilor, avansăm doar numele candidatului de primar de la Nădlac: Pál Kardos.

DORU SINACI

JAVIER SOLANA VA VIZITA ROMÂNIA

Secretarul general al NATO, Javier Solana, va efectua, în zilele de 7 și 8 iulie, o vizită oficială în România, la invitația ministrului Afacerilor Externe, Andrei Pleșu, a anunțat, miercuri, purtătorul de cuvânt al MAE, Simona Miculescu.

Secretarul general al Alianței Nord-Atlantice va discuta cu șefii diplomației române aspecte referitoare la candidatura României la NATO, situația de securitate din Europa de Sud-Est, în condițiile încetării conflictului din Kosovo, rolul și atribuțiile Alianței, așa cum rezultă din documentele adoptate la summitul de la Washington.

Înaltul demnitar al NATO va fi primit de președintele Emil Constantinescu și de premierul Radu Vasile. Programul vizitei include, de asemenea, o întrevedere cu ministrul Apărării Naționale, domnul Victor Babiuc, precum și o întâlnire cu presa, la încheierea covorbirilor de la Palatul Cotroceni.

Conform PUNR

ROMÂNIA SE ÎNDREAPTĂ SPRE APOCALIPSĂ

Deși Ioan Moș, președintele filialei arădene a PUNR și-a propus în cadrul recentei conferințe de presă să facă o inventariere a lucrurilor bune realizate de putere din '96 și până acum, n-a reușit.

A prezentat însă o serie de nereguli existente atât la nivel de țară cât și la nivelul județului nostru.

Din spusele d-lui Moș am reținut că România se îndreaptă spre apocalipsă, condamnată să fie o furnizoare de materii prime pentru celelalte state. **„Astfel că dintr-o țară cu oameni de valoare, cu specialiști în toate domeniile, vom deveni o țară de slugi, o colonie care va fi exploatată când de unul când de altul. Oricum, nouă nu ne-a fost necesar un război, ca să ne aducă în starea asta. Răul l-am făcut singuri și chiar cu consecințe mult mai grave decât în Iugoslavia."**

În aceste condiții, conducerea PUNR Arad consideră îndreptățită cererea de a se face alegeri anticipate, întrucât cu actuala clasă politică nu se mai poate.

Deși PUNR critică întreaga clasă politică românească, cei mai vinovați și responsabili de neregulile din țară sunt liderii Partidului Democrat: Petre Roman, Traian Băsescu ș. a. **„PD-ul este formațiunea care menține haosul actual, și datorită lor țara nu merge nici într-o parte, nici în alta. Totul e în mâinile lor; ei pot dezbina coaliția, ei o pot păstra până la termen. Practic ei trag sforile"** a încheiat dl. Ioan Moș.

SORINA AMBRUȘ

SUNT ȚIGANII DIN ROMÂNIA DISCRIMINAȚI?

Zilele trecute am fost vizitat la redacție de un țigan. Acesta mi-a spus că o rudă a lui, un băiat în vârstă de 25 de ani, a plecat acum cinci ani în Franța. Respectivul, fiind un bun meseriaș, și-a găsit de lucru (în meserie, nu la curățat canalele sau măturat străzile). Faptul că lucrează de aproape cinci ani și este apreciat de către patron demonstrează că este un om serios. În luna octombrie îi va fi analizat dosarul de cerere a cetățeniei franceze. Problema este că în Franța – o țară profund democratică – trebuie să demonstrezi că ai fost disident politic sau discriminat din cauza apartenenței la o anumită etnie, respectiv a țiganilor.

Fără ură și părtinire, am stat de vorbă cu un lider al romilor, încercând să găsim un răspuns la întrebarea „sunt sau nu sunt discriminați țiganii în România?" Liderul mi-a pus pe tavă mai multe argumente, menite să ducă la un răspuns afirmativ. Redau doar câteva dintre ele. 1. Atunci când se fac restructurări, țiganii sunt primii trimiși în șomaj. 2. Țiganii nu au primit nici măcar acea jumătate de hectar de pământ prevăzut prin lege. 3. În celebru caz Hădăreni au fost incendiate case ale unor țigani care nu aveau nici în clin nici în mânecă cu crima comisă de către un țigan. Au murit în chinuri groaznice țigani care nu aveau nici o vină.

– I-am răspuns conform „Raportului Hădăreni", un document care a fost redactat cu sprijinul unor preoți care, spre lauda lor, au fost imparțiali și au analizat în primul rând cauzele și apoi, în privința efectelor, au dat cuvântul juriștilor. Așadar, stând strâmb și judecând drept, este adevărat că țiganii sunt primii candidați. Cauza este simplă: în proporție covârșitoare, țiganii, fără calificarea necesară, au umplut niște goluri în ramuri economice din care nu plecai fără negație. Acum, după ce a început restructurarea, este normal ca necalificații să fie primii concediați. La fel de adevărat este însă faptul că unui țigan concediat nu i se oferă aceleași compensații ca și unui român concediat. Nu de puține ori s-a făcut auzită expresia: „Lasă, mai țigane, că-ți ajunge și atâta".

2. Într-adevăr, mulți țigani nu au primit pământ, însă dintre cei care l-au primit, 95% i-au vândut pe nimic. Rămân 5% care sufera din cauza celor 95%. Într-o localitate cu mulți țigani, proporția celor nedreptățiți la aplicarea Legii Fondului Funciar este zdrobitoare în „favoarea" țiganilor față de români. Este însă, de cele mai multe ori, urmare a faptului că neștiind carte, nefiind informați sunt pradă ușoară pentru o comisie pusă pe abuzuri.

3. În cazul Hădăreni, reacția populației române a fost rezultatul acumulării multor nemulțumiri cauzate de obrăznicia unui clan țigănesc, deci este explicabilă. Explicabilă, însă nu și justificată. Aplicând legea talionului, românii au demonstrat că nu există lege care să prevină asemenea manifestări. Nici nu se putea să dai o lege împotriva unei etnii, pedepsind în mod diferențiat persoane care au făcut aceeași faptă. Omorul este omor, indiferent că l-a făptuit un țigan sau un român. Violatorul țigan nu trebuie să primească o pedeapsă mai mare decât violatorul român sau ungur. Singurul punct în care nu am putut să-l contrazic pe interlocutor: „De ce în presă apare de fiecare dată specificarea că omorul, violul sau incendierea au fost făptuite de „țiganul cutare?" De ce nu scrie că moldoveanul sau ardeleanul sau ungurul s-au făcut vinovați? Nu se creează în acest fel o psihoză împotriva țiganilor, care sunt făcuți răspunzători de toate relele? Nu este aceasta o discriminare?".

Una peste alta, am ajuns la concluzia că există într-adevăr o discrimare, însă nu voită, ci ca urmare a unei realități. Adevărata discriminare există în cazul celor 5% care suferă din cauza celorlalți. Cei 5% au o singură „vină": recunosc că sunt țigani dar vor să fie români, spre deosebire de cei mai mulți unguri care vor să rămână doar unguri. Și atunci, ne întrebăm: de ce nu ar putea un țigan, care a dovedit că este perfect adaptabil, să fie francez? Mai ales că Franța este o țară profund democratică.

SIMION TODOCA

La Lipova, spre deliciul târgului

„RĂZBOIUL POPILOR ȘI AL PREOTESELOR"

Biserica Ortodoxă din Lipova datează din 1932 purtând hramul Adormirii Maicii Domnului. Se spune că, odată, pe acel loc era o mănăstire foarte vestită în partea de vest a țării. De altfel, și acum la hramul bisericii vin în pelerinaj oameni din peste cinci județe. De-a lungul timpului, după cum s-au succedat stăpânirile turcă sau austro-ungară, biserica a fost când moschee, când lăcaș catolic. La intrarea în biserică s-au descoperit picturi specifice în erminia bizantină (Sf. Antonie, Sf. Teodosie și Sf. Pahonie), care sunt o mărturie de netăgăduit a ortodoxiei pe acele meleaguri.

De mai multă vreme, la Lipova s-a iscat un conflict între parohul din Lipova și protopopul care îi este ierarhic superior. Gurile rele spun că între cei doi, care - culmea ironiei - locuiesc în aceeași casă parohială, există un conflict de interese. Enoriașii din Lipova privesc unii amuzați, alții triști acest conflict între fețele bisericești. Cert este că nici unul dintre cei doi nu au pic de toleranță unul față de celălalt, nici măcar din respect pentru enoriași. Invidia, răutatea și lăcomia (păcate capitale) le-au întunecat mințile, făcându-i să se dușmănească și să ajungă de râsul celorlalte culte din Lipova. Și, implicit, să aducă astfel deservicii bisericii ortodoxe.

Biserica Ortodoxă din Lipova

„Consider că monumentul a fost mutilat", afirmă protopopul Păcurar

Părintele paroh **Ioan Rus** a luat hotărârea renovării bisericii. Până aici, toate bune: oamenii au strâns bani, s-a angajat o echipă de constructori care să execute lucrarea etc. Ziarul nostru chiar a scris în momentul începerii lucrărilor despre acest lucru. Dar părintele protopop **Viorel Păcurar** pune la îndoială calitatea lucrărilor de renovare a bisericii: **„Consider că această biserică, care este un monument istoric, a fost mutilată"**. Să vedem pe se bazează când afirmă acest lucru...

S-a vopsit placa cu istoricul bisericii

Primul lucru incriminat de protopopul **Viorel Păcurar** este modificarea culorii bisericii din ocru în vernil cu alb. **„Nu cred că este de bun augur schimbarea culorii bisericii pentru că în primul rând este împotriva canoanelor bisericești care interzic lucrul acesta - ne-a declarat, zilele trecute, în timpul documentării noastre. Și, apoi, consider că o biserică intră în conștiința omului și sub aspect vizual."** Un alt „lucru grav" sesizat de protopop este că, **„din neglijență, muncitorii nesupravegheați au vopsit și placa pe care scria istoricul bisericii!"**

„Au fost vopsite chiar și crucile de marmură!"

În partea laterală a bisericii au fost încastrate două cruci de marmură, ne spunea protopopul Păcurar. **„Chiar și aceste cruci, care aveau pe ele inscripții chirilice, au fost vopsite! De asemenea, la intrarea în biserică erau două dale din marmură care au fost acoperite cu un strat de beton!"** a continuat părintele protopop. De toate acestea se face vinovat, ne spunea sursa citată mai sus, părintele paroh care **„tratează biserica ca pe o proprietate privată."**

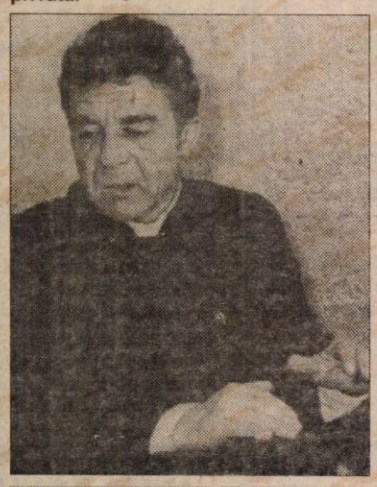

Protopopul Viorel Păcurar

„Parohul din Lipova este protejat de Episcopie!" (?!?)

Protopopul **Viorel Păcurar** are în subordine 50 de parohii. Printre acestea se află și Parohia din Lipova. Dar, aici situația este puțin altfel. Iată ce ne-a declarat părintele protopop: **„Deși îi sunt ierarhic superior, nu pot lua atitudine asupra lui, pentru că este protejat de Episcopie!"**

Ce spune parohul?

Cum era și normal, am ținut să auzim ce are de spus, în acest caz, și părintele paroh **Ioan Rus**. Dumnealui ne spunea că are toate aprobările necesare: **„și de la Primăria Lipova și de la Direcția Monumentelor Istorice"**. Despre schimbarea culorii: **„Unde se mai respectă culorile clădirilor în Arad? Vopseaua este lavabilă, special pentru monumente istorice"**.

„Protopopul spune numai tembelisme!", afirmă parohul din Lipova

Referitor la acuzele care i se aduc, reacția parohului Rus este extrem de virulentă: **„Eu am un consiliu de conducere, nu fac nimic de capul meu! Protopopul spune numai tembelisme! După ce bea 200 de grame de tărie, se plimbă prin piață și spune lumii să nu dea bani pentru biserică!"**

Ce spun enoriașii?

Pentru a vedea care este reacția enoriașilor la schimbarea culorii bisericii am făcut un sondaj de opinie pe străzile Lipovei. Iată ce cred cei din Lipova despre acest lucru: **Cornelia Moșterescu:** „Culoarea e frumoasă, e „videoasă" și eu cred că de Casa Domnului trebuie să ne placă la toți..."

Maria Lăcătuș: „Am dat și eu 30.000 lei pentru restaurarea bisericii. Cred că acum e mai frumoasă biserica pentru că e vopsită frumos, e mai curată așa..." **Sofia Szaroși:** „Deși numele meu are rezonanță maghiară sunt ortodoxă. O vecină de-a mea îmi spunea, zilele trecute, că era mai frumoasă biserica înainte (n.n. culoarea bisericii) dar mie îmi place pentru că e o culoare luminoasă și dă impresia de curățenie".

Ioan Mihoc (artist plastic): „Eu sunt din Radna dar vin în fiecare duminică la biserica din Lipova. Nu sunt de acord cu noua culoare a bisericii, ocrul cald dinainte era mult mai indicat." **Vasile Varga (pictor, grafician):** „Era foarte bună culoarea care a fost, această părere o au și enoriașii pe care îi cunosc. Actuala nuanță este prea delicată pentru că nu servește construcției din punct de vedere al sublinierii formei acestui edificiu. Pe de altă parte, îl disociază de coloritul general al orașului." **Eleonora Costescu:** „Opinia majoritară a enoriașilor este că parohul a greșit, schimbând culoarea monumentului. Această lucrare trebuia să se facă sub stricta supraveghere a unui arhitect."

Preotul paroh Ioan Rus

În loc de concluzii

Spre „deliciul" credincioșilor din Lipova, „polemica" celor două fețe bisericești o întreține și preotesele „aferente", care, când se întâlnesc în târg, trec dincolo de culoarea bisericii, la cea a limbajului, atribuindu-și una alteia epitete dintre cele mai „omante" (a se citi vulgare).

Dacă ceea ce se întâmplă la Lipova este pentru unii de râs, pe cei mai mulți, conflictul dintre preoți nu poate decât să-i întristeze. Mai ales că el durează de multă vreme și, așa cum mai spuneam, aruncă rușinea asupra întregii Biserici ortodoxe. Credem că Episcopia ar trebui să intervină hotărât. Trebuie recunoscut că nu e pădure fără uscături și nici obștea preoțească nu face excepție. Dar e păcat!

VASILE FILIP
OLIMPIU BULZAN
Foto: **ONORIU FELEA**

Acceptând o propunere venită de la executiv

CLM A APROBAT UN SCHIMB ÎNTRE O PIVNIȚĂ ȘI UN SPAȚIU COMERCIAL

● *Pentru 10 mii lei s-au pierdut 37 de milioane de lei*

Până nu demult, pe str. Eminescu, la nr. 20-22, exista un spațiu de producție, în suprafață de 156,85 mp. Acesta a fost vândut unui pensionar, care nu avea nici o legătură cu el, pentru 10.000 lei!!!

Cum s-a ajuns aici? La începutul lui 1992, spațiul cu pricina a fost închiriat, în urma unei licitații, lui Radu Constantin până pe data de 31.12.1995. Apoi, contractul a fost prelungit până la finele lui 1997.

În anul 1997, conform Hotărârii CLM nr. 189/15.VII.1997, cu adresa nr. 6758/18.11.1997, S.C. RADOMET SRL, care funcționa în acest spațiu, s-a angajat la reparațiile și modernizările impuse de CLM, în vederea prelungirii contractului de închiriere. Tot în cursul aceluiași an, mai precis pe 7.01.1997, cu adresa nr. 45, s-a depus o adresă prin care se solicita cumpărarea spațiului în conformitate cu H.G. 389/1996. La adresa în cauză a fost anexat și un raport de expertiză tehnică de evaluare, efectuat de către un expert tehnic cu atestatul MLPAT nr. 143/26.07.1993, care a fost evaluat la cursul dolarului din 25.11.1996 la valoarea de 49.698.396 lei. La această solicitare, Primăria a răspuns că: „Prin prezenta, vă comunicăm faptul că potrivit art. 20, lit. g, art. 84 (1, 2) din Legea Administrației Publice Locale nr. 69/1991, republicată în urma modificării prin Legea nr. 24/1996, CLM hotărește cu privire la înstrăinarea bunurilor ce aparțin domeniului public și privat al unității administrativ teritoriale, iar vânzarea se poate face prin licitație publică organizată în condițiile legii".

Doar că, între timp, Popa Traian, pensionar, proprietar al unui apartament în imobilul de pe str. M. Eminescu nr. 20-22, îi înmânează lui Radu Constantin, proprietar a S.C. RADOMET SRL, Hotărârea CLM nr. 131/27.05.1997 a CLM Arad prin care se dispune **„schimbarea de pivnițe"**. Astfel, spațiul în care funcționează S.C. RADOMET SRL este schimbat cu o pivniță în adevăratul sens al cuvântului, proprietatea lui Popa Traian. Mai mult decât atât, spațiul în care funcționează S.C. RADOMET SRL este trecut ca având o suprafață de 130,91 mp față de 156,85 mp. Unde s-au pierdut aproape 30 mp? Mister total!

Văzând această situație, Radu Constantin, care la acea oată avea contract valabil de închiriere pentru spațiul respectiv și pe deasupra plătea o sumă considerabilă ca și chirie (făcând o paranteza, trebuie arătat că la un moment dat s-a ajuns la o chirie lunară de aproximativ 1,5 milioane de lei, în condițiile în care spațiul cu pricina se afla și la subsol și nici nu avea nu știu ce vad comercial!) a făcut demersurile necesare, fie pentru a cumpăra acest spațiu, fie pentru a-l renova și a beneficia astfel de prelungirea contractului de închirere. S-a deplasat la Primărie pentru a solicita unele lămuriri. **„Am fost la d-l Grecu** - spune Radu Constantin - **care s-a ocupat foarte părtinitor față de această problemă și a refuzat să-mi arate dosarul cu motivațiile pe care Traian Popa le-a depus în vederea efectuării respectivului schimb. Mi-a spus, însă, foarte categoric, că dacă nu renunț la spațiu benevol, din 01.01.1998 oricum nu mi se va mai prelungi contractul de închiriere. D-l Grecu, care a fost coleg de serviciu cu Traian Popa, a motivat că am fost chemat la CLM dar că nu m-am prezentat, contestând practic că toată corespondența mea a fost sustrasă de Popa Traian. Vă întreb, cum aș fi putut să nu mă duc având în vedere că este vorba de localul în care funcționează societatea mea? Să-mi dovedească CLM Arad cine a primit și semnat pentru adresele care zic că mi le-au trimis."**

În urma acestei situații, Radu Constantin a depus un memoriu către CLM Arad în care a solicitat ca situația să fie reanalizată. **„Am arătat că nu se poate schimba un spațiu comercial din 4 încăperi, betonat, cu geamuri, cu curent electric trifazic, cu o pivniță de lemne, cu pământ pe jos, fără curent trifazic, fără ferestre, fără aerisire etc. Am arătat și diferența de suprafață între schimbul efectuat și cât are spațiul comercial în realitate"** - spune Radu Constantin. La fața locului s-a deplasat o comisie iar la data de 24.04.1998, prin adresa nr. 14926 a Primăriei Municipiului Arad, se arată că în pivnița intrată prin acest schimb în proprietatea Statului nu se pot desfășura activități comerciale și că situația se va repune spre analizare CLM-ului.

De reanalizat nu s-a mai reanalizat, însă, niciodată această problemă...

Ar fi însă de subliniat faptul că, nu se știe cum, spațiul comercial a fost evaluat la 12.602.902 lei, iar pivnița ce i-a aparținut lui Traian Popa, la 12.592.384 lei. Deci o diferență de mai puțin de 10.000 lei, bani pe care Traian Popa i-a plătit pentru acest schimb. Ulterior, însă, a ipotecat fostul spațiu comercial (actualmente pivniță) cu locuința sa, situată deasupra, pentru un împrumut considerabil la Banca Transilvania. De fapt, se pare că acesta a și fost mobilul care l-a determinat să facă acest schimb de pivnițe: obținerea unui credit pentru a-l ajuta pe fiul său care, se știe, a scris-o și ziarul „Adevărul", are serioase probleme financiare la firma pe care o conduce. Toate acestea în condițiile în care așa cum am mai arătat un expert tehnic independent a evaluat spațiul la 49.698.396 lei. D-l Radu Constantin spune că: **„Nu se poate explica acest lucru decât prin faptul că cineva de la Direcția Tehnică a Primăriei Arad a trecut voit cu vederea că se schimbă un spațiu comercial cu o boxă de lemne și făcând toate referatele în favoarea schimbului. Mă întreb, nu interesează pe nimeni de prejudiciul astfel creat?!"**. Chiar așa!!!

DANA LASC

Premieră cinematografică

În săptămâna 2-8 iulie a.c., cinematograful „Dacia" programează premiera filmului **„ED.TV"** producție S.U.A. (1999) cu Matthew McConaughey, Jenna Elfman, Woody Harrelson, Sally Kirkland, Martin Landau; regia Ron Howard.

Comedie, remake, după filmul franco-canadian al lui Michael Poulette din 1994 - „Louis XIX: regele radioului". Este o poveste a succesului venit peste noapte, despre viața trăită alături de milioanele de telespectatori.

Trune TV (ADEVĂRAT TV) a suferit o cădere catastrofală de când emite. Postul pierde acum teren deși este apreciat pentru documentarele sale. Directorul Cyntia Topping în încercarea de a spori audiența și de a-și salva cariera vine cu ideea ca să se transmită 24 de ore pe zi viața unui om obișnuit. O emisiune fără scenariu, actori sau montaj. Fiecare clipă va fi adevărată, nepregătită, nerepetabilă, neîntreruptă și neprevăzută. America va urmări viața acelui om în direct. Pentru asta un vânzător de produse video primește drept premiu la un concurs dreptul de a fi filmat 24 de ore din 24. Viața sa devine platou de filmare deschis camerelor TV care afișează pe ecran gesturile cotidiene dar și secretele afective. Ed (Matthew McConaughey), eroul principal este apoteoza sindromului american. Opțiunea mărunțului comerciant devenit peste noapte star al transmisiilor live, devine în ultimă instanță recâștigarea anonimatului.

Curioasă e sinonimia dintre personaj și interpret. Mathew McConaughey este o vedetă apărută peste noapte care a trecut de la anonimat la statutul de vedetă TV.

♦♦♦

Radu Constantin:

Cum e posibil ca cineva să confunde o pivniță cu un spațiu comercial?

♦♦♦

Foto: ȘT. MATYAS

După aproape două luni

Stăvilarul este la locul lui, dar lacul Tauț a... plecat

Lacul Tauț la această oră există numai cu numele, el fiind doar o imensă groapă de mâl. Pe 3 mai a.c., stăvilarul a fost deschis pentru a permite evacuarea surplusului de apă ce se acumulase, ca urmare a ploilor abundente din acea perioadă. Zăgazul nu a mai putut fi însă închis, din cauza unui grătar ce s-a interpus sub acesta. Milioane de metri cub de apă și circa 22 tone de pește s-au scurs pe apa ... sâmbetei (a se citi Cigher). Angajații de la Sistemul Ineu al Companiei Naționale Apele Române, nu au fost în stare să intervină atâta timp cât mai era apă în lac. Mijloacele tehnice precare, ineditul situației de fapt, poate și altceva au făcut ca cei 30 oameni aduși de la Chișineu-Criș și Ineu să nu poată remedia situația astfel încât lacul să nu sece de tot. De atunci, a trecut o lună de zile și lucrările au continuat. La momentul intervenției, se credea că defecțiunea se va soluționa în câteva zile. Se lucra doar pe ... uscat. Ing. Viorel Lațiu, directorul Sistemului Chișineu-Criș din cadrul Companiei Naționale Apele Române ne-a declarat: „Într-adevăr, atunci am spus că în decurs de câteva zile vom pune stăvilarul la loc. Însă nu am știut ce probleme vor mai fi pe parcurs. Pe măsură ce avansam cu reparațile am descoperit alte defecțiuni. Așa că, am decis să demontăm grătarul și stăvilarul și să efectuăm o reparație capitală. Am schimbat cablul electric și în cursul zilei (ieri, n.n.) vom monta un grătar și un stăvilar inclusiv partea electrică de acționare. Partea mecanică este nouă și a fost fabricată la IMET Ineu. S-au schimbat toate garniturile la sistemul de evacuare. Practic totul este nou, iar costurile s-au ridicat la 200 milioane de lei. Dorim astfel ca pe viitor să preîntâmpinăm asemenea evenimente nedorite."

În ceea ce privește litigiul iscat cu A.G.J.V.P.S. Arad, încă nu s-a ajuns la nici o soluție. Organizația arădeană a populat lacul barajului de acumulare Tauț cu 22 tone de pește, în perioada februarie 98 - aprilie 99. În plus ea a plătit o taxă de închiriere consistentă Companiei Naționale Apele Române.

În caz de precipitații abundente lacul s-ar putea umple la un nivel acceptabil în circa două luni de zile. Însă, de o lună încoace în zonă n-a mai căzut nici o ploaie sănătoasă. Ing. Lațiu a adăugat: „Numai Dumnezeu știe când lacul va fi iarăși plin." Din păcate, cel puțin în acest an, lacul Tauț nu va mai fi un paradis al pescarilor.

G. CONSTANTINESCU

Foto: **VIOREL MUSCA**

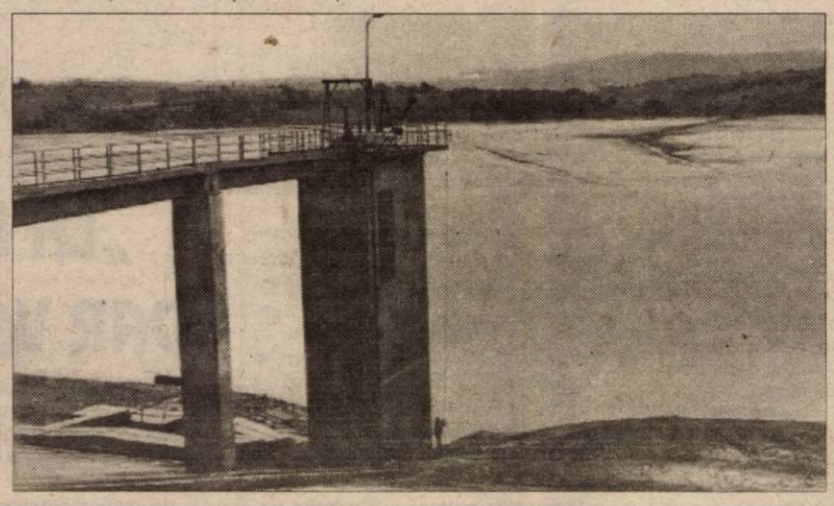

Cei care au depus bani înainte de '90 pentru „Dacia", ar putea fi despăgubiți

Există posibilitatea ca, după primirea împrumuturilor de la Banca Mondială, Fondul Monetar Internațional și de la alte organisme internaționale financiare, persoanele care au depus bani la CEC, înainte de 1990, pentru a-și cumpăra autoturisme Dacia, să fie despăgubite la nivelul actualizat al prețurilor, afirmă surse din cadrul Executivului. Problema a fost discutată la nivelul conducerii coaliției majoritare, la inițiativa președintelui Partidului Democrat, Petre Roman. Cu aceste aspecte a fost de acord, pe lângă liderii politici, și guvernatorul BNR Mugur Isărescu care, conform surselor citate, a participat la întâlnirea respectivă, Ministrul de finanțe, Decebal Traian Remeș, a militat pentru o ordonanță de urgență în acest sens, dar are motive serioase de îndoială în privința găsirii fondurilor necesare pentru rezolvarea problemei.

Chiar dacă Legea asigurărilor nu o specifică

Bolile profesionale vor fi tratate gratuit

Ordonanța Ministerului Sănătății, în care sunt cuprinse bolile al căror tratament este gratuit, nu are în vedere și bolile profesionale. Legea Asigurărilor de sănătate prevede că printre serviciile finanțate de Casa de asigurări de sănătate **nu** se includ serviciile de sănătate acordate pentru boli profesionale și accidente de muncă. Pe scurt, de la 1 iulie, cei care suferă de boli profesionale ar avea toate șansele să plătească tratamentul din propriul buzunar.

În județul Arad, aproximativ 11.000 de persoane sunt supuse riscului îmbolnăvirii din cauza condițiilor de muncă. Dintre aceștia, 2.000 sunt cei care sunt afectați deja. Cele mai frecvente întâlnite boli sunt: silicoza (la cei care lucrează în turnătorii), bronșita cronică profesională (din cauza îmbolnăvirii de pulberi), astmul profesional, bisinoza (prelucrarea cânepii) și dermatite de contact. „Cei care lucrează în condiții care ar putea determina apariția bolilor profesionale sunt supuși unui control anual sau chiar bianual, în funcție de nocivitatea locului de muncă", ne informează dr. Liviu Moldovan, șeful secției de medicina muncii din cadrul Spitalului Municipal Arad. Secția de boli profesionale din acest spital asigură necesarul pentru 40 de bolnavi. „Este una dintre cele mai mari secții din țară. În județ avem 7 medici care au ca specializare medicina muncii. În ceea ce privește gratuitatea bolilor profesionale, deși acestea nu sunt prevăzute în Legea 145 a asigurărilor de sănătate, pe moment acestea se mai plătesc, încă, din asigurări. Ulterior, probabil că vom găsi o soluție pentru a asigura necesarul de bani pentru acești bolnavi. Oricum, nu-i vom lăsa să plătească tratamentul din propriul buzunar", spune dr. Liviu Moldovan.

În ultimul timp, numărul cazurilor de boli profesionale a crescut (la fel și prețul medicamentelor). Unele dintre ele lasă urmări pentru toată viața, altele nu se mai vindecă niciodată. În aceste condiții, până la promulgarea Legii Asigurărilor la boli profesionale și accidente de muncă, atât medicilor cât și bolnavilor nu le rămâne decât să găsească soluții și să spere.

ANCA BUGARIU

Taxa pe sex - 20 la sută

În urma măsurilor specifice întreprinse, au fost identificați și sunt cercetați în stare de reținere, pentru săvârșirea infracțiunii de proxenetism, comunică Biroul de presă al I.P.J. Arad, **Cîmpeanu Aurel**, de 23 ani, din Leordeni, județul Argeș și **Boldor Lucian**, de 22 ani, din Vladimirescu. În sarcina acestora s-a stabilit că în perioada 1997-1999 au înlesnit mai multor tinere practicarea prostituției, obținând de pe urma acestora foloase materiale în proporție de 20% din banii încasați de către prostituate de la clienții racolați de către aceștia, precizează sursa citată.

Înainte de a fi majorate accizele la țigări, cafea și alcool

Shopurile din Nădlac sunt luate cu asalt

● Noaptea se cară țigări cu baxul

De la 1 iulie accizele la băuturi alcoolice, țigări și cafea se vor majora. Shop-urile - în număr de șase - aflate între vama Nădlac și cea din NAGYLAC (Ungaria) sunt deja asaltate de cumpărători. Ba chiar s-a introdus și o regulă la aceste magazine. Pe un pașaport se permite pe zi cumpărarea a cel mult două cartușe de țigări Monte Carlo (printre cele mai ieftine). La celelalte mărci se pare că restricțiile nu există. Noaptea, vama devine un furnicar. Țigările se cară cu baxul. Așa se face că unii dintre bișnițarii care își făceau veacul prin fața caselor de schimb valutar, s-au reprofilat pe cafea, țigări și alcool. Prețul la aceste mărfuri ajunge la jumătatea prețului unora similare din țară.

Câștigul este sigur, marfa fiind revândută negustorilor din Arad sau Timișoara, imediat după trecerea prin vamă. Polițiștii din frontieră sunt pur și simplu asaltați zilnic de zeci de oameni care fac doar o scurtă excursie până la shopuri.

G. BOHUSLAV

Grădinița Juventute face înscrieri

Fundația Juventute este singura fundație din țară care are ca obiect ajutarea copiilor hipoacuzici. La grădinița cu același nume, copiii hipoacuzici dar și ceilalți învață și se joacă împreună. Astfel, cei care doresc să-și înscrie copiii aici o pot face până pe data de 15 iulie. Copiii între 3 și 5 ani pot învăța limbile engleză, germană și italiană, se pot iniția în calculatoare. Personalul grădiniței lucrează pentru corectarea vorbirii copiilor cu probleme. Aceasta pe lângă cele 3 mese pe zi oferite micuților și, bineînțeles, pe lângă pregătirea preșcolară. Persoanele interesate să-și înscrie copiii pot lua legătura cu Julia Kondor, președinta fundației, la telefoanele: 279738 sau 094797862 sau la sediul din Micălaca, bloc 108.

A.B.

Centrul de plasament nr. 1 Arad

str. V. Babeș nr. 11-13, telefon 280829

Organizează concurs pentru ocuparea unui post de

Psiholog

Informații suplimentare la poarta instituției sau telefon 280829.

(659331)

Daedalus Consulting

firmă de cercetare de piață și consultanță

caută în județul Arad operatori de interviu

care să participe la realizarea sondajelor de opinie. Dacă sunteți persoane dinamice și cu disponibilitate de timp, trimiteți urgent CV (obligatoriu un telefon de contact) la CP 154-OP 44 București.

(659323)

Proiectul Guvernului privind regimul juridic al caselor naționalizate

Proiectul de lege privind regimul juridic al imobilelor naționalizate, care va fi depus de Guvern la Parlament, prevede că pentru imobilele preluate în mod abuziv de stat, de organizațiile cooperatiste sau de orice alte persoane juridice după 6 martie 1945, precum și pentru cele preluate de stat în baza Legii 139/1940 asupra rechizițiilor și nerestituite, se vor acorda măsuri reparatorii în natură sau prin echivalent.

Prin imobile preluate în mod abuziv se înțeleg imobilele naționalizate prin Legea 119/1948 pentru naționalizarea întreprinderilor industriale, bancare, de asigurări, miniere și de transporturi, precum și cele naționalizate fără titlu, bunurile preluate prin confiscarea averii, ca urmare a unei hotărîri judecătorești de condamnare pentru infracțiuni de natură penală, săvîrșite ca manifestare a opoziției față de sistemul totalitar comunist; imobilele donate statului sau altor persoane juridice în baza unor acte normative speciale ale puterii totalitare; imobilele preluate de stat pentru neplata impozitelor sau pretins abandonate, în baza unei dispoziții administrative sau unei hotărîri judecătorești; imobilele preluate de stat în baza unor legi sau altor acte normative nepublicate în Monitorul Oficial sau în Buletinul Oficial; imobilele preluate de stat în baza legii 139/1940 asupra rechizițiilor și nerestituite; orice alte imobile preluate cu respectarea condițiilor prevăzute la art. 6 alin 1 Legea 213/1998 privind proprietatea publică și regimul juridic al acesteia.

Persoanele ale căror imobilele au fost preluate fără titlu valabil și-au păstrat calitatea de proprietari avută la data preluării, se arată în proiectul de lege.

Sunt îndreptățite la restituirea în natură sau în echivalent: persoanele fizice, proprietari ai imobilelor la data preluării în mod abuziv a acestora; persoanele fizice, asociați sau acționari ai persoanelor juridice care dețineau imobilele și alte active în proprietate la data preluării acestora în mod abuziv, persoanele juridice, proprietari ai imobilelor preluate în mod abuziv de stat, de organizații cooperatiste sau de orice altă persoană juridică după 6 martie 1945, dacă și-au continuat activitatea ca persoană juridică pînă la apariția acestei legi, precum și partidele politice a căror activitate a fost interzisă sau întreruptă în timpul dictaturii totalitar-comuniste. De prevederile legii beneficiază și moștenitorii persoanelor fizice îndreptățite. Nu beneficiază de restituiri sau de alte reparații persoanele care au primit despăgubiri potrivit acordurilor internaționale încheiate de România privind reglementarea problemelor financiare în suspensie.

Imobilele preluate în mod abuziv se restituie în natură. Dacă acest lucru este posibil, persoana îndreptățită nu poate opta pentru restituirea prin echivalent decît în cazurile prevăzute de lege. În cazul imobilelor restituite prin proceduri administrative prevăzute în lege sau prin hotărîri judecătorești sunt aplicabile prevederile contactelor de închiriere prevăzute de OUG 40/1999 privind protecția chiriașilor și stabilirea chiriei pentru spațiile cu destinație de locuință.

Restituirea prin echivalent va consta în compensare cu alte bunuri ori servicii, acordarea de acțiuni la societățile comerciale, de titluri de stat sau de despăgubiri bănești.

Guvernul a decis, în ședința extraordinară de marți, să nu mai emită o ordonanță de urgență privind retrocedarea caselor naționalizate, urmînd să depună la Parlament proiectul de lege pe această temă și să ceară dezbaterea lui în procedură de urgență în sesiune parlamentară extraordinară.

Aflăm de la CEC

În baza Legii 66/1996, CEC-ul acordă credite persoanelor fizice, cu dobândă fluctuantă pentru:

● **Locuințe** - cumpărare, construire - cu termen de rambursare până la 20 de ani

- modernizări, consolidări și reparații capitale - cu rambursare până în 5 ani

● **Bunuri de consum** - autoturisme

- cumpărarea de bunuri de valoare mare și folosință îndelungată (mobilă, obiecte de uz casnic)

● **Piese componente și accesoriile bunurilor de consum** - cu mențiunea că valoarea unui credit acordat de CEC pentru cumpărarea bunurilor de folosință îndelungată va fi de cel puțin 3 milioane lei.

M. M.

Ecce homo

Joi, 1 iulie a.c., orele 19, cu ocazia închiderii stagiunii jubiliare, la Filarmonica de Stat (Palatul cultural) se va vernisa expoziția de pictură și sculptură „Ecce homo" a artistului plastic Florian Liber.

NOUTĂȚILE ADMITERII LA „TEOLOGIE”

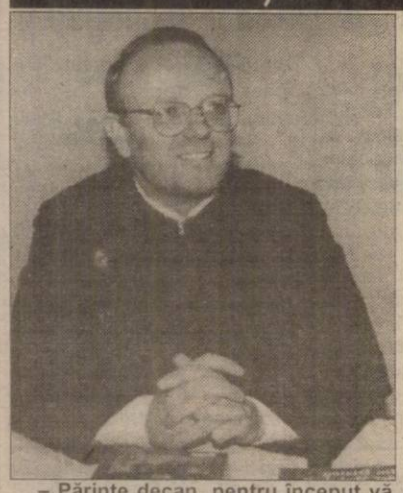

♦ Interviu cu conf. univ. dr. pr. Ioan Tulcan, decanul Facultății de Teologie Ortodoxă din cadrul Universității „Aurel Vlaicu” Arad

– Părinte decan, pentru început vă rugăm să informați cititorii noștri despre profilurile și specializările care sunt prevăzute în planul de învățământ 1999-2000...

– La Facultatea de Teologie Ortodoxă, din cadrul Universității „Aurel Vlaicu” din Arad, începând cu anul universitar 1999-2000 funcționează următoarele specializări sau secții: Teologie Pastorală, Teologie-Litere și Teologie-Asistență socială, precum și Studii aprofundate.

– Care este metodologia admiterii în acest an la facultatea d-voastră? Când vor avea loc înscrierile? Când și cum se vor desfășura examenele? Cum se stabilesc mediile? ș.a.

– Modul de desfășurare a admiterii la aceste secții va fi, în linii mari, următorul: Înscrierile se vor face între 16-21 august a.c., în sala profesorală de la sediul Facultății de Teologie, str. Academia Teologică, nr. 9, zilnic între orele: 8-14.

Susținerea probelor de concurs se va desfășura în două etape: prima de preselecție, constând din: vizita medicală, muzică și dicție în 24-25 august a.c. și a doua etapă se va contura astfel:

Pentru **Teologie Pastorală** concursul de admitere va consta din următoarele probe: ● Teologie Dogmatică - scris - 1 septembrie; ● Istoria Bisericii Ortodoxe Române test grilă - 2 septembrie;● Limba Română - scris - 3 septembrie.

La **Teologie Litere-Limba Română** se vor susține următoarele probe:● Teologie Dogmatică - scris - 1 septembrie; ● Literatura Română - scris - 2 septembrie ● Limba Română - scris - 3 septembrie .

Probele de la **Teologie-Asistența Socială** sunt programate astfel: ● Teologie Dogmatică - scris - 1 septembrie; ● Psihologie școlară - scris - 2 septembrie.

Modul de calculare a mediei la acest concurs de admitere va fi următorul: media de la bacalaureat va avea o pondere de 20%, iar media probelor de concurs va avea o pondere de 80%.

În această situație media generală de admitere se va calcula astfel:

Media generală = nota probei întâi x 0,4 + nota probei a doua x 0,2 + nota probei a treia x 0,2 + media de la bacalaureat x 0,2.

Pentru candidații ce optează pentru secția de Teologie Asistență-Socială media se calculează astfel: Media generală = nota primei probe x 0,4 + nota probei a doua x 0,4 + media de la bacalaureat x 0,2.

Candidații înscriși vor concura pentru următoarele locuri astfel:

Locuri **fără taxă** (adică subvenționate de stat) vor fi repartizate în felul următor: Teologie Pastorală - 30 locuri, iar la cele două secții câte 15 locuri fiecare.

Locuri **cu taxă,** la Teologia Pastorală - vor fi 10 locuri (pentru ceilalți candidați și candidații studenți pentru a doua specializare) și câte 5 locuri la celelalte două specializări, respectiv la Teologie Litere și Teologie - Asistență Socială.

Iar la ciclul de studii aprofundate vor fi 10 locuri cu taxă, la secția de discipline sistematice.

– În comparație cu alte facultăți, dosarul de înscriere va cuprinde acte specifice. Vă rugăm să le menționați.

– Candidații vor aduce cu ei la înscriere un dosar plic cu următoarele acte:

● cerere de înscriere-tip (de la sediul Facultății); ● diploma de bacalaureat sau echivalenta acesteia în original și xerocopie legalizată;● diploma de licență sau echivalenta acesteia în original și copie legalizată; ● diploma de atestat pentru absolvenții Seminariilor teologice în original și copie legalizată;● certificat de naștere - copie legalizată;● certificat sau adeverință de botez; ● certificat de căsătorie - copie legalizată - unde este cazul.

● **Recomandarea Consiliului parohial**, de care aparține candidatul; ● **Binecuvântarea arhierească**, atât de la episcopul din cadrul eparhiei de care depinde candidatul, cât și de la episcopul din cadrul eparhiei unde susține admiterea; ● Adeverință medicală - tip admitere facultate; ● **Aviz neuropsihiatric** de la Cabinetele de specialitate;● 3 poze tip buletin alb-negru sau color; ● taxa de înscriere; ● Livret militar de la CMJ.

– Ce noutăți aduce admiterea din acest an față de cel precedent?

– Noutățile de la această admitere sunt: pe lângă secțiile din anii precedenți, a mai apărut una nouă: Teologie Asistență Socială, apoi ciclul de Studii aprofundate și ca experiment - testul-grilă la proba de Istoria Bisericii Ortodoxe Române.

Doresc să mai precizez unele lucruri în legătură cu ciclul de studii aprofundate. Înscrierile pentru această formă de învățământ se vor face între 16-18 septembrie a.c., iar concursul de admitere se va desfășura după următorul program: ● în 20 septembrie - Dogmatică Ortodoxă (scris);● în 21 septembrie - Morală Creștină și Spiritualitate (scris).

Vor fi declarați admiși candidații care au obținut cel puțin media 8,00.

– O noutate este și ... Colegiul pedagogic. Unde va funcționa? Ce specializări are? Care va fi metodologia admiterii (înscrieri, examene...) ?

– În legătură cu Colegiul pedagogic, nu vă pot comunica acum mai multe date, deoarece unele dintre acestea nu sunt încă definitivate. În momentul în care le vom avea clarificate și precizate pe toate, le vom aduce la cunoștința celor interesați.

– Ce mesaj ați transmite viitorilor candidați la admiterea în Facultatea de Teologie Ortodoxă?

– Mesajul pe care aș dori să-l transmit tuturor celor care se interesează de Facultatea noastră este unul al încrederii și perseverenței, între a insista pe aprofundarea valorilor culturii în general și al celei teologice în special și că societatea românească de astăzi și a secolului următor are nevoie de activitatea și competența lor.

A consemnat
V. FILIP

Ieri, la Teatrul de Stat

DASCĂLII AU FOST SĂRBĂTORIȚI

Aseară, la Teatrul de Stat Arad s-a sărbătorit „Ziua învățătorului”. Au participat cadre didactice din municipiu și județ.

După un cuvânt de „bilanț”, prof. Maria Pașcalău, inspector școlar general la I.Ș.J. Arad, a adus mulțumiri pentru activitatea desfășurată de cadrele didactice din județ în anul de învățământ 1998-1999.

Au fost felicitați, pentru întreaga activitate și au primit diplome 200 de dascăli care au ieșit la pensie. De asemenea au fost evidențiate 100 de cadre didactice care s-au remarcat prin profesionalism și dăruire, înmânându-li-se diplome de merit.

Educatoare, învățători, profesori au asistat apoi la un program artistic susținut de un grup de elevi de la Liceul de Artă „Sabin Drăgoi” iar, în final, au stat la un pahar de vorbă la un coktail din partea I.Ș.J. Principalul sponsor al acestei sărbători a fost S.C. „Arbema” S.A. care a oferit dascălilor, ca semn de prețuire, o bere rece după un an de școală.

„LA REVEDERE” DAR VĂ AȘTEPTĂM...

Ca în multe alte ocazii, de curând, sala de spectacole a Palatului Copiilor din Arad s-a dovedit din nou neîncăpătoare.

Un numeros public, format deopotrivă din elevi, părinți și bunici a umplut până la refuz sala pentru a asista la festivitatea încheierii anului școlar 1998-1999 - ne transmite prof. Ecaterina Gerold, directorul Palatului Copiilor.

Și tot la fel ca în alte dăți și acum acest moment a fost marcat printr-o reușită serbare, interpreții spectacolului fiind membri ai cercurilor artistice ale Palatului Copiilor. Rând pe rând, pe scenă au evoluat componenții formațiilor de dans modern, teatru, teatru de păpuși, creație vestimentară-manechine, ai grupului vocal „MINI EXCELSIOR” și ai formației vocal instrumentale „RAM”.

Cum, de regulă, astfel de momente sunt un prilej de bilanț, manifestarea a fost completată și de festivitatea înmânării de diplome și premii celor mai merituoși dintre membrii cercurilor Palatului. Și premiile nu au fost deloc puține, deoarece putem spune că, în întregul său, activitatea de la Palatul Copiilor a fost în acest an una de excepție, la acest succes aducându-și contribuția toate cercurile.

Deși la Palatul Copiilor s-a sărbătorit sfârșitul anului școlar cum este și firesc pentru astfel de instituții de timp liber, activitatea continuă sub alte forme.

Pe parcursul verii, membrii cercurilor și formațiilor Palatului (și nu numai ei) pot participa la ateliere deschise, excursii, drumeții, schimburi de experiență. Cei clasați pe primele locuri la etapele județene ale diferitelor concursuri vor participa la tabere naționale de profil și vor avea ocazia să se întrecă cu colegii lor de la alte instituții similare din țară, confruntări în care sperăm că se vor număra, ca de obicei, printre cei mai buni.

Așadar, la Palatul copiilor din Arad, celor prezenți li s-a spus „La revedere” dar sunt așteptați în continuare.

ARHEOLOGIA NEOLITICULUI ARĂDEAN

În istoria omenirii, neoliticul, derivând din cuvintele grecești neos (nou) și lithos (piatră) este perioada cuprinsă între mileniul VI î. d. Hristos și prima jumătate a mileniului III î. d. Hr., fiind cea de a treia epocă din orânduirea comunei primitive.

Harta arheologică a teritoriului arădean este deosebit de bogată în descoperiri din această perioadă, care ilustrează progresul colectivităților umane față de etapele precedente.

Vestigiile arădene reliefează faptul că oamenii epocii respective și-au perfecționat continuu uneltele (folosind tehnica șlefuirii și găuririi pietrei) și au inventat ceramica, descoperiri care s-au făcut simțite în viața de toate zilele, în prepararea hranei, păstrarea resurselor de hrană și apă, ca și alte nevoi casnice și de cult.

În același timp și descoperirile arădene ilustrează faptul că oamenii aveau ca preocupări de bază cultivarea plantelor și creșterea animalelor domestice, ceea ce le-a permis să treacă la modul de viață sedentar.

Semnificative pentru prezentarea acestor preocupări ale colectivităților umane de atunci sunt descoperirile de la Curtici, Socodor, Șofronea, Pecica, Vărșand, Arad, Lipova, Hodae, Cuied, Bochia etc.

Investigațiile arheologice arădene confirmă faptul că așezările umane din această perioadă erau neîntărite și erau situate fie în lunca râurilor, fie pe terasele joase din preajma cursurilor de apă. Drept locuință au servit în principal bordeiele săpate în pământ, la diferite adâncimi, iar spre sfârșitul epocii apar și locuințele de suprafață. În acest sens, se remarcă locuințele cercetate în așezarea de la Iosaș - Anele, ce a fost investigată în urmă cu câțiva ani de arheologii arădeni.

Aceste locuințe, în general, erau de formă dreptunghiulară, având acoperișul în două ape și pereții din paiantă (lut lipit pe un schelet de nuiele). În interiorul unor locuințe s-au descoperit vetre de foc.

Locuințele de dimensiuni mari arată că oamenii neoliticului trăiau în comunități de mai multe familii. Locuința de grup implica, probabil, proprietatea comună a bunurilor, a terenurilor cultivate și a produselor obținute.

Pentru a-și confecționa îmbrăcămintea, oamenii neoliticului foloseau țesături realizate la războiul de țesut vertical, din fibre de lână sau vegetale. În unele așezări ca cea de la Socodor, în săpătură au apărut greutăți de la războiul de țesut și prâsnele de fus (fusaiole).

Stațiunile arheologice arădene din această perioadă arată că realizarea ceramicii constituia una dintre preocupările de bază ale oamenilor momentului respectiv.

Importanța vaselor de diferite forme și mărimi, utilizabile mai ales prin eliminarea apei din argilă prin ardere, a fost incalculabilă. Vasele erau lucrate cu mâna și erau ornamentate cu motive geometrice variate și pictate. În așezarea de la Tauț a fost identificat un fragment ceramic pe care este incizată o figură umană feminină, probabil o dansatoare. Silueta reflectă o scenă magică, probabil un dans ritual.

Ritualurile magico-religioase practicate de omul epocii neolitice ne sunt aproape total necunoscute. Mecanismul, forma, obiectul și scopul lor pot fi cel mult deduse prin analogie cu unele practici ale primitivilor de azi.

O altă reprezentare feminină o avem pe un fragment de vas provenit de la Sânpetru German. Fragmentul ceramic recuperat reprezintă o figură feminină cu părul în vânt, având detaliile anatomice foarte bine realizate. Imaginea feminină de la Sânpetru, realizată cu mai bine de cinci mii de ani în urmă, reprezintă una dintre cele mai vechi imagini de divinitate feminină de pe teritoriul României și a Europei centrale.

Descoperirile arădene din această perioadă ne arată și ritul de înmormântare, inhumația. Mormintele descoperite, izolate sau grupate în necropole, oglindesc credința respectivilor în viața de apoi.

Erau respectate anumite norme privind poziția sau orientarea defunctului, cu variații de la o zonă la alta.

Ofrande funerare de alimente, sacrificii rituale de animale, depunerea de unelte, vase de lut erau practici curente și le întâlnim în cercetările efectuate la Sânpetru-German, Socodor, Vărșand ori alte puncte arheologice din vestul țării.

Totalitatea vestigiilor arheologice arădene din epoca neolitică confirmă din plin procesul evolutiv al comunităților umane spre forme superioare de cultură și civilizație, trecerea de la preistorie spre istoria propriu-zisă.

M. BARBU

ASTĂZI, LA FILARMONICĂ

Ultimul concert al stagiunii

Stagiunea jubiliară a Filarmonicii de Stat din Arad s-a dovedit a fi greu încercată de „seismele” tranziției. Prima piatră de poticnire a fost aceea că instituția a trecut, după îndelungate preparative, de sub patronajul Consiliului Județean, în administrația Consiliului Local Municipal. Totodată, bugetul instituției a fost diminuat cu două miliarde de lei. Acest lucru a restrâns în mare măsură planurile pe care Filarmonica le avea în toamnă. Astfel, preconizata monografie și albumul jubiliar rămân încă proiecte de perspectivă.

Această stagiune va rămâne în memoria melomanilor arădeni, grație dirijorului **Vlad Conta**, prin strădaniile căruia a concertat pe scena Palatului Cultural celebra soprană **Mariana Nicolesco**.

Tot maestrul **Vlad Conta** dirijează astăzi, concertul de închidere a stagiunii muzicale arădene cu Simfonia a IX-a de Ludwig van Beethoven.

Societate Comercială

Anunță deschiderea unei noi secții de producție încălțăminte în Arad, Piața Agroalimentară Vlaicu și angajează personal numai pentru schimbul II (15,00 - 23,00)

Oferim salarii cu un procent de 50% față de schimbul I.

Angajăm urgent:

* **60 confecționere** (încălțăminte) cunoscătoare pentru toate fazele
* **5 Stanțatori** (croitori) piele.
* **5 mașiniste** mașini termociment
* **5 mașinite** mașini de subțiat piele
* **2 magazioneri** cu experiență
* **2 șefe de bandă**
* **1 DIRECTOR DE PRODUCȚIE** (tehnolog) încălțăminte (maistru)
* **2 mecanici calificați** cu experiență - mașini cusut
* **1 reprezentant pentru România (vânzător)**

Informații telefon: 270228; 270229 sau la adresa din Arad, Str. Cocorilor nr. 24.

(5213967)

Febra bacalaureatului!

Aproape peste tot comisiile au fost... „faine"

Pulsul este normal. Câte o tresărire de cord și apoi din nou la normal. Sau cel puțin așa susțin cei trecuți prin prima dintre furcile caudine ale bac-ului - oralul la română.

Notele, emoțiile, părerile, toate sunt împărțite. Prima care-mi răspunde stă cu emoțiile „destul de rău". Iar la subiecte. „Fiecare cum a avut noroc. Și, totuși, nu s-a luat după merit. Au fost destul de mulți cei care au știut dar au luat note mici...", spune ea, fără să menționeze numele.

Claudia Man e mulțumită. „Am luat notă mare și m-am simțit bine. Au fost și bilete grele și ușoare, iar emoții am avut puține, ca la fiecare examen".

„Mie mi-a picat Caragiale - «O scrisoare pierdută» și Vasile Voiculescu. La început am avut emoții, acum nu mai am deloc. Două zile am învățat din greu pentru română", mărturisește **Iris Ardelean**.

Un sportiv, între bac și antrenamente, se prezintă „... greu. Să te împarți între antrenament și bac... Dar părinții m-au susținut", spune **Sergiu Bălcea**. „Comisia n-a fost atât de exigentă, cred că a fost mai ușor decât anul trecut. Am luat notă mare, dar am avut și emoții."

Bogdan: „A! Fain! Am luat 10, am avut prea mari emoții, de! Examenul a fost echilibrat, iar comisia - faină!".

Sebastian: „După primul examen a fost bine. Ne-am dus pe strand și am sărbătorit. Emoții am avut, dar acum nu mai am. La română scris să vedem cum o fi...".

Cătălin, deși spera să se amâne bacul, s-a descurcat până la urmă. „Am luat 10 și am sărbătorit cu tata, la o bere."

Flavius zice că a fost „superextramega-greu". „Nu credeam c-o să-l iau, dar mi-a picat un bilet bunicel și comisia a fost faină. Dacă trec de engleză, merg pe strand!".

Cosmin: „A fost bine. Bine că l-am trecut! Ce mai contează cum a fost? Iar emoții - cât casa! Sunt emotiv. Mi s-a părut greu. Comisia a fost acceptabilă. Sunt pregătit pentru ce urmează cam 50%."

Laură de la Pedagogic mărturisește: „Cu emoțiile am stat prost înainte de probă. Acum stau și mai prost. Comisia a fost fain, iar subiectele foarte fain! Dacă trec de engleză, sunt pregătită pentru orice."

Un absolvent cu o viitoare diplomă de bac, irezistibil de galben, **Anghel Sorin**, zice: „Habar n-am avut de ce era pe aici. Când am intrat, nu știam ce e sau ce-o să fie. Acum știu și... gata cu emoțiile!". N-avea de gând să se schimbe din ținuta lui sport și... galbenă. De ce? Nu știe!

Eh! Da! Vă amintiți când ați dat și dumneavoastră bac-ul? Emoții, emoții, fiecare simte altfel. Candidații nu sunt speriați de faptul că s-a introdus noua formulă de bac. Deocamdată, totul merge bine. Multă baftă și o comisie cât mai... faină!

INA MOȘI
Foto: **VIOREL MUSCA**

Azi, ultima șansă !

CONCURS BIG STAR

SPONSORIZAT DE MAGAZINUL BIG STAR, DE PE B-DUL REVOLUȚIEI NR. 24, LA PODGORIA

Răspundeți corect la întrebarea **din talonul concursului** și puteți intra în posesia **premiilor „BIG STAR"**. Scrisorile cu răspunsul corect le așteptăm pe adresa B-dul Revoluției nr. 81, secția Tineret - **ADEVĂRUL**, pentru concursul **„BIG STAR"**. Așteptăm scrisorile voastre în perioada **15-30 iunie a.c.**

TALON BIG STAR

Întrebare: Ce produse desface magazinul „Big Star"?
Răspuns: _____
Nume _____ Prenume _____
Adresa _____
Telefon _____ Vârstă _____ Ocupație _____

Noi întrebăm, voi răspundeți!

Tema: „Mai contează virginitatea la căsătorie ?"

Sponsorul rubricii: **SC SPEED PARTNER SRL, unic distribuitor al produselor PURINA-UNGARIA (concentrate, premixuri, furaje) vinde EN GROS și EN DETAIL la sediul firmei din Nădlac, str. Mărășești nr. 61. Pentru informații, colaborări sau contractări sunați la tel./fax. 057/473665 sau mobil 094631008. Calitate și eficiență maximă cu produsele PURINA!**

Apucați-vă și scrieți părerea voastră sub genericul: **Noi întrebăm, voi răspundeți!** Firma **SC SPEED PARTNER** va premia cel mai bun răspuns. Întrebarea este **„Mai contează virginitatea la căsătorie?"**. Scrieți pe adresa, **B-dul Revoluției nr. 81, pentru „Noi întrebăm, voi răspundeți"**.

S. GHILEA

CABANA „LAS VEGAS" - UN NOU ÎNCEPUT

„Întotdeauna am riscat crezând în viitor" - afirmă Călin Mureșan

Ieri, la Ghioroc într-o ambianță de excepție a avut loc inaugurarea Restaurantului „Șura Tradițională" - Cabana „Las Vegas". După cum îi spune și numele, complexul turistic este unul axat pe specific tradițional românesc unde elementul surpriză - dacă e să ne luăm tot după denumire - este la el acasă.

Administratorul restaurantului, dl. Viorel Rotar, ne-a spus că localul nu este altceva decât o alternativă interesantă pentru toți arădenii saturați de ... oraș și aglomerația lui.

Un loc unde, pe platouri sau butuci de lemn, se pot savura în liniște preparate de vânat (urs, fazan, iepure), pește (păstrăvi, șalău, somn) etc., totul într-o ambianță plăcută, românească sută la sută.

Dar despre ce înseamnă „Las Vegas" pentru arădeni, ne-a vorbit cel mai bine, patronul acestui Complex, domnul Călin Mureșan:

– Domnule Călin Mureșan cum v-a venit ideea amenajării unui asemenea Complex?

– Din start m-am gândit că vreau să fac ceva special, ceva cu surprize, acest lucru rezultând, de fapt și din denumirea (n.n. – Las Vegas) pe care am dat-o localului. Am vrut ceva deosebit, cu specific tradițional românesc, unde să pot prezenta clienților o gamă diversificată de meniuri care să satisfacă cele mai diversificate gusturi.

– Ce le oferiți dvs. clienților, mă refer la ceva ce aceștia nu găsesc în altă parte?

– După cum v-am mai spus Cabana **„Las Vegas"** din Ghioroc este prin excelență o zonă de agrement amenajată pe un profil specific tradițional românesc. Ca element distinct pot aminti barul ponton - plutitor unde cei interesați pot servi, într-un cadru aparte o bere bună. De asemenea avem o plajă amenajată cu gust, loc în care se pot derula tot felul de concursuri și show-uri.

– Am înțeles că nu vreți să vă opriți aici cu surprizele...

– Da. Cât de curând intenționez construirea unui motel pe insulă unde, la sfârșit de săptămână, arădenii să se poată simți cât mai bine. Motelul va avea 30 camere, parterul îmbrăcat în sticlă, cu piscină și vreau să-l construiesc împreună cu fratele meu **Cristi Mureșan.** Lucrările le vom începe în toamna acestui an.

– Domnule Mureșan, sincer, merită să investiți astăzi în turism?

– Întotdeauna am fost un om care a riscat, crezând în viitor. Nu există succes fără risc. Eu am convingerea că nu peste mult timp, turismul va ocupa locul pe care îl merită în țara noastră. Oricum eu continui să construiesc și să privesc spre viitor cu optimism.

– În final, vă mai întreb cum vedeți realizarea, aici, la Las Vegas Ghioroc a Galelor „Fiți cu ochii pe noi"?

– Aceasta este o emisiune de renume în Arad și m-aș bucura enorm să o putem face cu drag la noi, în ambianța acestei restaurant tradițional.

– Așa să fie!

COSMIN TRIF
SORIN GHILEA
Foto: **VIOREL MUSCA**

Fără prejudecăți

Preludiul amoros

Sunt momente magice, în care corpurile partenerilor se descoperă, se apropie. Dar ce se întâmplă cu adevărat? Când pielea este stimulată printr-un contact agreabil, creierul eliberează în sânge o mare cantitate de hormoni numiți „endomorfine". Aceste endomorfine au efect euforizant. Cu cât stimularea cutanee crește, cu atât crește și circulația sângelui și acest aflux de energie dă o senzație de bine. Când faci dragoste - nu sex - nu te poți lipsi de această etapă preliminară la care bărbatul și femeia răspund întrucâtva diferit. La stimularea sexuală el răspunde instantaneu (sau aproape). Ea are nevoie de mai mult timp. Pentru ca să fie suficient excitat, trupul femeii necesită o stimulare mai îndelungată. Adevărul este că pielea lui ca și pielea ei este înfometată de mângâiere. De aceea, ea și el trebuie să se abandoneze succesiv, unul în brațele celuilalt și fiecare trebuie să aibă intuiția că aceste preliminarii sunt un moment decisiv al plăcerii. Cu cât mângâierile vor fi mai lungi și mai rafinate, cu atât ajungerea pe culmi va scoate la iveală nu numai o bucurie locală trecătoare, ci un sentiment profund, autoînvăluitor. Nu există rețeta mângâierii perfecte, dar îndrăgostiții au intuiția acestei mângâieri căci o mângâiere nu e numai o atingere fizică. Mângâierea scoate din tine ce ai mai bun, ea pune imaginația în slujba celuilalt care e privit nu ca ceva exterior, ci ca o parte din tine, partea care trebuie onorată, slăvită.

Începutul îl constituie **arta dezbrăcatului**. Un rol important îl dețin și cuvintele, șoaptele de iubire, fără de care actul sexual devine ceva simplu, mecanic. La reușita momentului contribuie și ambianța - nu foarte complicată, dar construită în așa fel încât să placă și, mai ales să inspire. Iată câteva sugestii: muzică în surdină, lumină minimă, o undă de parfum în aer etc.

Un alt ingredient al preliminariilor este **sărutul** (acest capitol va fi tratat mai amplu în una din rubricile noastre viitoare). Acesta este preludiul amoros cel mai cunoscut și răspândit și, în timpul unei prietenii el exprimă deja dorința sexuală. În timpul preludiului, gura poate atinge întreg corpul partenerului, mărind gradul de excitare și dorința.

Mângâierea trebuie să fie delicată, suavă, lentă dar într-un permanent crescendo. La un moment dat, gesturile vaporoase sunt uitate, mișcările mai decise, apoi din ce în ce mai aprige, dar și când se află pe culmi trupurile au nevoie de acompaniamente tandre. În încheiere, ar mai trebui adăugat că ar fi o mare greșeală să se socotească mângâierea doar ca un moment al preludiului amoros. În viața a doi oameni care se iubesc, mângâierea trebuie să fie prezentă permanent în gesturi sau cuvinte. Este cea mai adevărată dovadă de iubire: să dăruiești cu generozitate clipe fericite persoanei iubite.

AMOR

GENERAȚIA ÎN BLUE-JEANS!

Se apropie **„Premiile Fiți cu ochii pe noi"**! Până atunci însă mai avem câteva emisiuni cu „greutate". Astăzi, la **Club Castel Moneasa** se va înregistra un șou cu totul deosebit. Invitați vor fi col. **Mihai Gheorghe Stoica**, col. **Ioan Ulică**, col. **Teodor Lupșa**, col. **Pavel Dudaș**, șeful Agenției „Detectiv" - **Pavel Piroș** și alți invitați surpriză. Sponsorii acestui șou sunt: **Tanamera, Club Castel și Las Vegas Schrott** (ce va asigura transportul echipei tehnice). Premiile sunt oferite de magazinul **FARMEC** (produse cosmetice de calitate la prețuri excepționale, B-dul Revoluției nr. 94), **Manhattan** (locul unde parfumurile te îmbie să le cumperi, str. **Stejarului** colț cu **Clișca**.

Șoul **„Fiți cu ochii pe noi"** va ajunge și la barul **„EXXON"**, acolo unde firmele **AMIX, IZOLTA, PROCOM CORALIS, INTERLAND și IATSA Aradul Nou** ne vor primi cum nu se poate mai bine. Apoi vom popsi la hanul **„Dezna"**, acasă la prietenul nostru **Mișu Șarlea.**

Premiile **„Fiți cu ochii pe noi"** vor fi oferite invitaților care în decursul celor doi ani de emisiune au reușit să facă cele mai tari șouri. Acesta se va derula la **Cabana Ghioroc**, într-un peisaj tradițional dar și pe o șalupă în lacul Ghioroc. Sufletul premiilor „Fiți cu ochii pe noi" este **Călin Mureșan** - patronul cabanei Ghioroc.

P.S. Câștigătoarea concursului „Noi întrebăm, voi răspundeți" este așteptată la secretariatul redacției „Adevărul" pentru ridicarea premiului.

O OFENSĂ ADUSĂ SPIRITULUI ROMÂNESC

În fiecare an, cetățeni maghiari, împreună cu români de etnie maghiară din municipiul și județul Arad îi sărbătoresc pe cei 13 generali condamnați și executați la 6 octombrie 1849 în urma sentințelor tribunalelor militare imperiale.

După cum bine se știe, populația românească din Transilvania a fost supusă permanent unor presiuni sălbatice din partea nemeșimii maghiare. Revoluția lui Horea, Cloșca și Crișan a fost urmarea firească a acestei sălbăticii dovedită și la 1848 - 1849, când generalii unguri s-au dedat mai repede la masacrarea poporului român care nu voia să accepte încorporarea forțată a Transilvaniei în statul maghiar. Statisticile istorice au scos în evidență că au murit pentru vinovăția de a fi români, trași în furci, împușcați, bătjocoriți peste 40.000 de români, femei, bătrâni și copii în majoritate, iar peste 200 de sate au fost complet arse de armata revoluționară maghiară în numele principiilor de dreptate, egalitate și libertate.

Cum românii sunt iertători, s-a încercat trecerea peste aceste evenimente dramatice dintre români și maghiari iar populația se aștepta la zile mai bune, la o colaborare firească între populația majoritară și minoritatea maghiară. Iată însă că mărul discordiei în special după Revoluția din Decembrie 1989 a apărut. Deși pe teritoriul României conviețuiesc mai multe minorități, minoritatea maghiară flutură niște pretenții exagerate cum ar fi: autonomie pe principii etnice, restaurarea în Transilvania și în special în municipiul Arad a unor monumente ridicate pe timpul dinastiei împărătești austro-ungare în prin plan minoritatea maghiară sprijinită de autoritățile administrative maghiare cer statului român și administrației municipiului Arad să aprobe reamplasarea monumentului celor 13 generali în fața Teatrului de Stat. Ne punem întrebarea: aleșii poporului și numiții în administrația municipiului și județului Arad când merg în vizită în țara vecină nu au alte probleme de discutat, ignoră istoria și în unele cazuri necunoscând istoria poporului român sunt de acord cu unele propuneri ale părții maghiare, ignorând categoric hotărârea primului ministru I.C. Brătianu care în anul 1925 a hotărât dezafectarea acestui monument de tristă amintire pentru românii din Transilvania.

Ne îndurerează faptul că administrația municipiului și județului Arad nu a luat la cunoștință că organizația județeană Arad a Uniunii Naționale a cadrelor militare în rezervă și în retragere din M.Ap.N. a făcut propuneri ca în municipiul Arad să se ridice două statui. În fața Teatrului de Stat, statuia marelui domnitor român Mihai Viteazul care a realizat pentru prima dată unirea țărilor române, și ridicarea în Piața Gării a unei statui care să reprezite celebrul monument „Lupoaica și cei doi gemeni" simbol că nația românească se trage de la „Râm" și că Aradul este oraș românesc.

Col. (r) **CONSTANTIN FĂCEA**

Moțul și gardianul

Preocuparea din cele mai vechi timpuri a locuitorilor din zona Munților Apuseni a fost și rămâne comerțul cu produsele din lemn, exploatarea pădurilor de brad, și lucrul în exploatările miniere din zonă pentru extragerea bogățiilor acestor meleaguri.

Guvernul Ciorbea, - el însuși fiu al acestor meleaguri - a venit pe timpul guvernării sale cu un act normativ, mai pe înțelesul lor, i-a repus în drepturi pentru că și înainte de cel de-al doilea război locuitorii acestor ținuturi beneficiau de reduceri substanțiale ale unor taxe și impozite, ba chiar facilități pentru obținerea de material lemnos cu un preț mai redus, tocmai datorită condițiilor grele de muncă și de viață pe care le au moții.

În Arad, zilele trecute, s-a petrecut (în 20 mai a.c. mai precis) un fapt demn de consemnat: un moț pe numele său Gheorghe Bete din satul Avram Iancu, comuna Vîrfurile, unul din inițiatorii acestui act normativ nou pentru facilitățile acordate zonei moțești, venise în târg pentru a-și desface produse din lemn, cozi de unelte, furci din lemn, greble etc. Spre surprinderea sa, un om în uniformă, îmbrăcat ca gardian public, „constată" că moțul nu este în regulă cu actele și îi aplică pe loc o amendă de 200.000 lei. Și refuză categoric, la insistențele moțului să citească drepturile și avantajele titularului carnetului de moț prevăzute de Legea nr. 33/1996 modificată și completată prin Legea nr. 144 din 1997, în care se prevede că: **„produsele cu grad superior prelucrate (donițe, ciubere, cozi de unelte, butoaie, șindrilă, furci din lemn etc)** vor fi însoțite de actul de proveniență a materialului lemnos din care au fost confecționate ORI DE CARNETUL DE MOȚ!

Or, se vede că respectivul om pus să vegheze la respectarea legii și a ordinii habar nu avea de niște prevederi legale și culmea, insista el să încalce niște drepturi legale. Ca să vezi!

ALEXANDRU HERLĂU

Accelerarea dezastrului

Legea accelerării privatizării a trecut și a apărut și în Monitorul Oficial, a mai căzut și moțiunea de cenzură, era și normal să cadă că doar puterea a votat-o. Acum stăm cu mâna întinsă să primim împrumutul de la Banca Mondială să mai avem ceva bani să ne descurcăm de pe o zi pe alta, ne-a mai stat și războiul din Iugoslavia în cârcă care ne-a adus mari pagube.

Prin urmare, premierul Radu Vasile și al său Guvern au ieșit atât de tare pe poziție încât și-a permis „să-i dea peste mâni" și președintelui Constantinescu, acuzându-l că se amestecă în treburile Executivului. Asta apropo de discuțiile de la Cotroceni cu fostul premier Theodor Stolojan. Atât de stăpân se simte Radu Vasile încât la Mangalia a declarat că țăraniștii lui vor rămâne la guvernare și după alegerile viitoare. Asta cu toate că în Convenția Democrată - și așa destul de subțiată și aproape nefuncțională - apele sunt mai învolburate, ca oricând, liberalii fiind decișI să nu mai stea la remorca țăraniștilor, iar sindicatele stau în coasta Guvernului, amenințând cu o grevă generală care va încremeni întreaga țară.

Dar, premierul și cei din partidul lui sunt optimiști că lucrurile se vor schimba mintenaș în bine. Bine - ar fi, dar nu mai crede nimeni din această țară. De ce? Avem experiența altor legi promulgate, dar de care s-a ales praful și sărăcia. Așa că, au trecut aproape trei ani, tot cu promisiuni în care perioadă țara a ajuns în pragul dezastrului. Fiecare lege sau program n-a avut alt efect decât să amplifice harababura în țara românească.

Tocmai de asta ne e teamă! Că această nouă lege promovată „pe sub mână" care nu va duce la reușita privatizare ci la accelerarea dezastrului. Și cum, de regulă, de ce ți-e teamă, nu scapi, va fi vai de noi, bieți români!

La noi nimic nu merge! Pentru noi, reforma și restucturarea înseamnă lichidarea, închiderea unităților, disponibilizarea și trimiterea în șomaj a mii și zeci de mii de oameni, când Ordonanțele de Urgență se emit cu duzina ocolind Parlamentul. Ne întrebăm ce răspundere mai pot să-și asume acești guvernanți, când majorarea de prețuri se ține lanț iar salariile și pensiile sunt la pământ, bineînțeles la oamenii de rând nu la cei cu zeci de milioane (și mai nou chiar peste o sută de milioane, de exemplu, secretarii de stat cu 106 milioane). Așa înțelegem cum cei de la putere se sacrifică, nu populația.

TRAIAN DĂRĂȘTEANU,
Gurahonț

Repararea unei nedreptăți

Sunt fiul satului Chereluș, în care localitate am văzut pentru prima dată lumina zilei și de care cu nostalgie îmi aduc aminte de anii copilăriei și tinereții mele.

Localitatea Chereluș este traversată în prezent de D.N. 79A, care se intersectează cu drumuri județene. Acesta asigură o circulație bună a persoanelor și mijloacelor de transport în această zonă, existând o legătură directă cu cele două orașe - Ineu, la est și Chișineu - Criș, la vest.

În perspectivă, teritoriul localității va fi traversat de conducte de gaz metan, făcându-se demersuri pentru a se introduce și rețeaua de apă potabilă.

Pe teritoriul localității, în clădirile ce au aparținut fostului C.A.P., din anul 1994 au fost înființate de către investitorii italieni, societăți comerciale având ca obiect prestarea de servicii industriale, creându-se astfel posibilitatea existenței a peste 150 locuri de muncă. Se preconizează diversificarea și extinderea acestor activități de industrie și prestatoare de servicii. Aceasta a fost posibil deoarece majoritatea locuitorilor au înțeles, pentru ca edificiile rămase de la fosta cooperativă agricolă să fie menținute și transformate, dându-le o altă destinație în beneficiul populației deși nu am putea spune că nu au fost și unii, mai puțin ca număr, care în loc să construiască, preferau să distrugă sau să înstrăineze aceste bunuri de patrimoniu.

Or, înființarea unităților prestatoare de servicii va asigura surse reale de venituri din închirierea acestor edificii, fonduri cu care este posibil ca în viitor să se edifice de către Primărie, lucrări de utilitate publică în interesul cetățenilor din această localitate.

Pentru a se putea dezvolta ca localitate de sine stătătoare, locuitorii satului Chereluș, printr-un referendum local, am cerut Parlamentului și Guvernului, în unanimitate, acordarea statutului de comună, pe care Chereluș l-a avut întotdeauna până în anul 1968, când în urma unei legi nedrepte a regimului totalitar, în mod abuziv, satul Chereluș a fost anexat ca sat aparținător comunei Șicula.

Cetățenii noștri sunt dornici să muncească și să construiască, să poată avea o viață demnă, civilizată și un trai îndestulat, iar aceasta se poate realiza dacă cu toții vom fi uniți în a ne atinge acest deziderat; generațiile ce ne vor urma să poată spune: înaintașii noștri și-au dorit ca în străvechea lor așezare să se facă lucruri bune, atât pentru cei de azi, cât și pentru cei de mâine.

IOAN HERLO, jurist

De viitorul „șomaj tehnic" al telefoanelor cu fise, vinovat se face B.N.R.

Situația telefoanelor cu fise care nu funcționează este bine cunoscută în orașul nostru, de cele mai multe ori fiind suprasaturate de monede.

Această situație nu este cunoscută doar de către populație ci și de conducerea Direcției de Telecomunicații de unde am aflat că telefoanele cu fise în curând intră în tăcere pentru o perioadă destul de lungă până ce vor putea fi transformate pentru a funcționa cu noile monede de 500 lei.

Una dintre problemele cu care se confruntă cei de la telefoane este aceea că moneda de 500 lei, este confecționată din aluminiu, material foarte ușor care se deteriorează în scurt timp, devenind astfel imposibil de recunoscut de către aparatul telefonic atât ca dimensiune cât și ca greutate. O altă problemă legată tot de monede în afară de deteriorarea acestora în timp este și aceea că BNR, organul emitent al acestora, la fiecare emisiune, le face de mărimi și greutăți diferite.

Așadar în perioada care urmează, dacă aveți cumva nevoie de un telefon din oraș, înarmați-vă cu cartele telefonice. Ce contează că suni doar o singură dată sau ai nevoie de un telefon urgent, dai 50.000 lei chiar dacă vorbești de 1000 lei. Nu ar fi mai simplu și totodată mai profitabil pentru clientelă dar în special pentru Rom Telecom ca aceasta din urmă să emită cartele telefonice cu valori mult mai mici decât cea actuală sau telefoanele cu fise să funcționeze cu jetoane speciale, având valoarea unui impuls, care cu siguranță nu se vor deteriora în timp?

SIMONA STANA

VIRGULA, BAT-O VINA

Vă rog ca în cadrul cotidianului Dvs. să încercați să faceți un fel de sondaj, să vedem cum consideră pensionarii majorarea pensiilor: în prima parte cu 1,1% și mai nou cu 2,3%.

*

Când cei care propun, aprobă și promulgă astfel de legi sau Ordonanțe au greșit, sunt incapabili etc. nu se gândesc decât la ei, au uitat că mai există și semnul virgulă. Pentru salariile lor, procentul este fără virgulă, la fel cum sunt și prețurile la majoritatea serviciilor aplicate (impuse) populației atât de către cei de la centru cât și cei locali.

Cum mie ca pensionar oriunde m-aș duce îmi cere cuponul de pensie (deci pensia mea nu este confidențială) așa aș dori ca la instituțiile cu care avem probleme, pe lângă programul de lucru care este afișat, să fie trecut începând de la organele alese și până la cele numite salariul pe care persoana respectivă îl primește în mână. În acest contex mă refer la Primărie, Finanțe, electrică, salubritate, încălzire, apă, bancă mai ales că aceste unități sunt de stat nu sunt particulare.

Mai vreau să întreb de ce nu se răspunde ce s-a rezolvat cu acel fantomă „Contract cu România" pe care rog să îl publicați săptămânal în ziar ca să își aducă cetățenii aminte de el.

Nu sunt bani pentru iluminatul public, lor însă li se dau uriașe sume de bani (la tot felul de consilieri începând de la cei locali până la cei orășenești, județeni, guvernamentali, prezidențiali etc.)

Cu mulțumiri

Ing. IOAN BIRĂU
pensionar Sebiș

SALA SPORTURILOR DIN ARAD ÎȘI SCHIMBĂ ÎNFĂȚIȘAREA

De o bucată de vreme, Sala Sporturilor „Victoria" a fost supusă unei adevărate campanii de cosmetizare și igienizare. Motivul? Apropiatele meciuri contând pentru calificările la C.E. de baschet tineret. Se intenționează, evident, ca manifestarea să găsească Aradul pregătit din toate punctele de vedere. Așadar, iată în ce mai mari în ce au constat lucrările realizate, lucrări prin care se dorește ca Polivalenta arădeană să se ridice, în perioada 30 iulie - 1 august, la standarde corespunzătoare cerințelor în domeniu.

În primul rând, a fost instalată tabela de

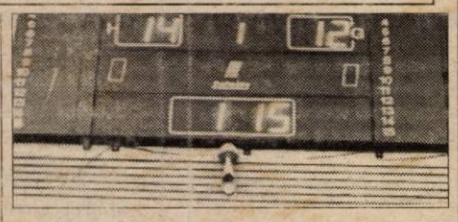

O tabelă de marcaj ultra-performantă

marcaj „Schelde". Aceasta a costat în jurul a 300-400 milioane lei și este competitivă pe plan internațional. Banii au fost acoperiți din bugetul Ministerului Tineretului și Sportului. Este așteptată, în continuare, sosirea celor două panouri din Olanda, promise special pentru acest eveniment.

Pereții interiori ai sălii au fost zugrăviți. De asemenea, s-a avut în vedere asigurarea unui număr suficient de lucși, luminozitatea crescând prin adăugarea a șase reflectoare.

A fost demarată acțiunea de vopsire a suprafeței de joc. După rașchetarea acesteia s-a aplicat primul strat de vopsea, culorile folosite fiind roșul, verdele și albastrul indigo. Vor urma alte straturi, pentru finisarea lucrării și înlăturarea deficiențelor.

Vestiarele au cunoscut și ele ameliorări. Am remarcat gresierea coridorului, aspectul fiind dintre cele mai bune. Boilerul a fost înlocuit cu un modern și practic schimbător de căldură „Alfa Laval". Nu au fost uitate nici grupurile sanitare, știut fiind faptul că ele reprezintă un indicator al civilizației unui popor.

Lucrările au fost efectuate prin intermediul Ministerului Tineretului și Sportului, Direcției Județene pentru Tineret și Sport Arad (director Cornel Marian) și mulțumită sprijinului oferit de Coca-Cola, Renel și Arterm. Nu rămâne decât ca „naționala" noastră de tineret să evolueze cât mai aproape de speranțele suporterilor și să obțină calificarea, astfel încât reușita manifestării să fie deplină.

ADRIAN HÀRȚĂU
Foto: **V. MUSCA**

Șeful sălii, Dumitru Siladi, prezintă noua față a coridorului de la vestiare.

Ieri, la tragerea la sorți de la Geneva

ECHIPELE ROMÂNEȘTI AU AVUT NOROC

Sala de conferințe a superbului hotel „Intercontinental" din Geneva a găzduit, ieri, la orele prânzului, tragerea la sorți a turului preliminar al Cupei UEFA și a primelor două tururi preliminare din Liga Campionilor.

Sorții au fost blânzi cu echipele românești, chiar norocoși, având în vedere că adversarele sunt din lumea a treia a fotbalului european. Iată, în continuare, tabelul complet al participării românești.

Liga Campionilor, turul II- preliminar, 28 iulie (turul) - 4 august (returul)

• RAPID - ÎNVINGĂTOAREA MECIULUI JEUNNESSE d'ESC (Luxemburg) - SKONTO RIGA (Letonia).

Cupa UEFA, tur preliminar, 12 august (turul) - 26 august (returul).

• STEAUA - LEVADIA MAARDU (Estonia)

• F.C. MONDERCANGE (Luxemburg) - DINAMO.

L. S.

Dialoguri de vacanță

CĂLIN MARIȘ: „Mi-ar surâde ideea ca Becali să-mi fie impresar"

Foto: ȘT. MATYAȘ

Pe Călin Mariș, golgeterul UTA-ei l-am găsit pe țărm, la o bere. Dialogul s-a înfiripat repede..

– Cum e în vacanță, Călin?

– Nicicum. Nu am chef de nimic, aiurelile apărute după meciul de baraj m-au scârbit. Asta numai vacanță nu e...

– Care crezi că au fost cauzele apariției acestui zvon?

– Evoluția noastră slabă din prima repriză a meciului de baraj. Un lucru e cert, ne-a afectat mult pe toți cei incriminați. Nu-mi vine să cred. Sunt pus pentru prima oară în cariera mea în situația de vânzător.

– De unde crezi că a pornit totul?

– Nu știu. Cel care a dat telefon și a născocit povestea celor 100.000 dolari, probabil știe ceva ce noi nu știm. Să vedem concluziile anchetei poliției care, am înțeles, a intrat pe fir.

– Hai să trecem peste speculațiile nefondate. Pleacă „Căli-Gol" de la UTA?

– Dacă voi primi o ofertă tentantă atât pentru mine, cât și pentru club, voi pleca de la UTA. Dacă nu, mai am un an contract cu UTA și îl voi respecta.

– Se aude că Becali îți dă târcoale...

– Aud asta pentru prima dată. E drept, mi-ar surâde ideea ca Becali să-mi fie impresar.

– Cum ai comenta „divorțul" Tisza-UTA?

– E prea grea această întrebare. Nu sunt eu în măsură să judec demisia lui Tisza. E hotărârea lui, ce să zic.

– Pe cine vezi antrenor la UTA?

– Nu e treaba mea să numesc antrenori la echipă. Conducerea clubului știe mai bine ce are de făcut.

– Călin, v-ați primit toate drepturile până acum?

– Da. Mai avem de încasat prima de obiectiv, pentru ocuparea locului II.

– Ultimul cuvânt îți aparține...

– Îmi doresc să fiu sănătos și să pot atinge forma cea mai bună, în toamnă, când începe campionatul. Suporterilor le doresc sănătate, fericire și le promitem că la anul vom promova și nu îi vom mai dezamăgi.

– Îți mulțumesc.

DANIEL SCRIDON

FOTBAL

PATRU ARĂDENI, ÎN PROBE LA MINERUL MOTRU

Din surse sigure am aflat că patru jucători arădeni, de la fosta divizionară „C" - F.C. Inter Arad, sunt pe picior de plecare la... Motru. Antrenorul arădean Gigi Borugă a pus ochii pe patru fotbaliști care aparțin de fapt, prin contract, echipei AS Vladimirescu. Cei patru care vor pleca în probe la Motru sunt: Alb (22 ani), Ad. Moț (22 ani), Olteanu (22 ani) și Arhilie (24 ani). Tehnicianul divizionarei B are de gând să-i ducă pe cei patru în cantonamentul de la Sinaia, pentru a-i testa.

Dacă vreunul din ei va corespunde cerințelor lui Borugă, va fi înregimentat printre „ortacii" de la Motru. Noi le dorim succes celor patru în tentativa lor de a bate la porțile afirmării.

D. SCRIDON

SPORT LA TV

TVR 1: ora 16,00 - Tenis, turneu Wimbledon, semifinale, feminin (d)
ora 0,30 - Tenis, Wimbledon (rez. zilei)
TVR 2: ora 22,30 - Baschet, C.E. masculin (rez.)

Eurosport: ora 15,00 - C.M. de pescuit sportiv
ora 17,30 - Fotbal, C.M. feminin (semifinale, d)
ora 20,00 - Motorsport magazin
ora 21,00 - Fotbal, C.M. feminin (semifinale, d)
ora 23,00 - Box profesionist (Londra)

Petricevici, la Arad

Ieri s-a aflat în orașul nostru Dragan Petricevici, noul antrenor al echipei de baschet masculin West Petrom Arad. În urma discuțiilor purtate cu conducerea clubului petrolist, cele două părți au stabilit ultimele detalii contractuale, devenind crepi sigură trecerea tehnicianului sârb în funcția de „principal" al acestei formații. La hotelul „Petrol Residence" - unde a fost cazat Dragan Petricevici - am realizat un interviu cu domnia-sa, pe care îl veți putea citi în ziarul nostru de mâine.

(A. H.)

A. S. Vladimirescu sună adunarea

Vicepreședintele A. S. Vladimirescu, dl. Ionuț Burtă, îi convoacă pe toți jucătorii aflați sub contract cu această echipă, luni, 5 iulie, ora 10,00, la stadionul din localitate, în vederea reluării pregătirilor pentru noul sezon. La întâlnire sunt așteptați și jucătorii care au evoluat la alte echipe, sub formă de împrumut, în ediția trecută de campionat.

„CALCIO MERCATO" (II)

PARMA

antrenor: Alberto Malesani (confirmat)

achiziții: Di Vaio (a, Salernitana), Lassissi (f, Sampdoria), M.Serena (f, Atletico Madrid), Serici (f, Hajduk Split), Maini (m, Milan), M.Amoroso (a, Udinese), Appiah (m, Udinese), Torrisi (f, Atletico Madrid), Breda (m, Salernitana), Montano (m, Quilmes), Stellone (a, Lecce), Barone (m, Padova), Milanese (f, Inter Milano)

tratative: Alex (a, Palmeiras), Ortega (m, Sampdoria), Negro (f, Lazio), Galletti (a, Estudiantes La Plata)

cedări: Veron (m, Lazio), Criandini (m, Milan), Fiore (m, Udinese), Balbo (a, Fiorentina), Franceschini (f, Salernitana), Melis (m, Verona), Sensini (f, Lazio), Chiesa (a, Fiorentina)

PERUGIA

antrenor: Carlo Mazzone (nou)

achiziții: Pau (a, Montichari), Dani (a, Alost), Contadini (f, Sora), Capparella (m, Sora), Tapia (a, Universidad Catolica), Rivalta (f, Cesena), Bernardini (m, Salernitana), Guidoni (a, Verona), Pantelici (a, Steaua Roșie Belgrad), Calori (f, Udinese)

tratative: Bettarini (f, Fiorentina), Cappioli (m, Bologna), Stefanovici (f, Sheffield Wednesday), Milanese (f, Parma), Ambrosetti (m, Vicenza), Materazzi (f, Everton), Cavallo (m, Monza)

cedări: Mezzano (f, Torino), Colonnelio (f, Lecce)

PIACENZA

antrenor: Luigi Simoni (nou)

achiziții: Morrone (m, Empoli), Roma (p, Chievo), Di Napoli (a, Empoli), Zerbini (a, Lecco), Tagliaferri (m, Pro Patria)

tratative: -

cedări: S.Inzaghi (a, Lazio), Matteassi (m, Albino Leffe)

REGGINA

antrenor: Franco Colomba (nou)

achiziții: Bernini (m, Montevarchi), La Canna (m, Crotone), Monticciolo (m, Cesena)

Michele Serena (dreapta) a renunțat la Atletico Madrid pentru a reveni în Italia, la AC Parma.

tratative: Aglietti (a, Verona), Zanchi (f, Udinese), Quadrini (f, Roma), Chimenti (p, Roma), Nappi (a, Genoa), Gelsi (m, Pescara), L.Pagliuca (m, Arezzo), Dionigi (a, Piacenza), Mezzano (f, Perugia), Birindelli (f, Juventus), B. Carbone (m, Sheffield), Tramezzani (f, Middlesbrough)

cedări: Artico (a, Empoli), Firmani (m, Vicenza), Tomici (f, Vicenza)

ROMA

antrenor: Fabio Capello (nou)

achiziții: Montella (a, Sampdoria), Samuel (f, Boca Juniors), Antonioli (p, Bologna), Rinaldi (f, Bologna), Gurenko (f, Lokomotiv Moscova), Colucci (m, Foggia), Lucenti (a, Empoli), Dal Moro (f, Ternana), Biasi (m, Lecce)

tratative: Marcos Assuncao (m, Santos), Seedorf (m, Real Madrid), Lauren (m, Mallorca), Franceschetti (m, Sampdoria), Duscher (m, Sporting Lisabona), Campbell (f, Tottenham), Vampeta (m, Corinthians)

cedări: Paulo Sergio (a, Bayern Munchen), Bartelt (a, Espanol Barcelona)

TORINO

antrenor: Emiliano Mondonico (confirmat)

achiziții: Ivici (a, Olympiakos Pireu), Lantz (m, Helsingborg), Edman (m, Helsingborg), Andre Cruz (f, Standard Liege), Pecchia (m, Juventus), Silenzi (a, Ravenna)

tratative: D.Morfeo (a, Fiorentina), Solskjaer (a, Manchester United), Zauli (m, Vicenza), Diawara (f, Monaco), Mendez (f, Vicenza), Piangerelli (m, Lecce), Balleri (f, Sampdoria), Coco (f, Milan), Franceschetti (m, Sampdoria), Mezzano (f, Perugia)

cedări: -

UDINESE

antrenor: Francesco Guidolin (confirmat)

achiziții: Fiore (m, Parma), Pineda (f, Mallorca), Pizarro (m, Bolton Wanderers), Sottil (f, Atalanta), Warley (a, Atletico Paranaense), Renard (p, Charleroi), Margiotta (a, Reggiana), Camara (f, Capo d'Istria), De Sanctis (p, Juventus), Pittilino (f, Brescia), Manfredini (f, Spal), Budimir (f, Hajduk Split)

tratative: De Rosa (f, Bari), Vega (p, Nacional Tachira), Ganz (a, Milan), Bellucci (a, Napoli), Giunti (m, Milan)

cedări: Wapenaar (p, Utrecht), M.Amoroso (a, Parma), Appiah (m, Parma), Bachini (m, Juventus), Pierini (f, Fiorentina), Calori (f, Perugia)

VENEZIA

antrenor: Luciano Spalletti (nou)

achiziții: Budan (a, Rijeka), La Marca (f, Atletico Catania), Petkovici (a, Vitoria Bahia), Nanami (m, Jubilo Iwata),

Cardone (f, Vicenza), Berg (m, Rosenborg Trondheim)

tratative: Zauli (m, Vicenza)

cedări: Recoba (a, Inter Milano), Tuta (a, Grasshoppers)

VERONA

antrenor: Claudio Prandelli (confirmat)

achiziții: Adailton (a, Parma), Salvetti (m, Cesena), Anastasi (f, Foggia), Abbruscato (a, Reggiana), Melis (m, Parma)

tratative: Brivio (p, Vicenza), Comandini (a, Vicenza), Navas (m, River Plate), Bolici (f, Salernitana), Viali (f, Lecce),

Piangerelli (m, Lecce)

cedări: Lucci (f, Ternana).

În Arad

PRIMUL MAGAZIN DE RULMENȚI

Vindem la prețuri accesibile (promoționale) **RULMENȚI industriali.**

Vizitați **MAGAZINUL „REFUGIU"**, Str. O. Goga Nr. 50, tel. 094792259; 057-270256. (5213933)

Pentru deschiderea concertului lui

Bruce Springsteen,

care va avea loc pe stadionul „Național" din București, în luna august, se organizează o preselecție de dans pentru tineri cu vârsta cuprinsă între 20-28 ani.

Preselecția va avea loc la Liceul Industrial nr. 11 (vizavi de Poliție), în data de 6 iulie, începând cu ora 15,00. (5213961)

S. C. „AMIX" SRL ARAD

- VINDE și pe cupoane agricole, furaje combinate și concentrate pentru toate categoriile de animale și păsări și medicamente de uz veterinar.
- PENTRU CLIENȚII FIDELI ACORDĂ REDUCERI DE PREȚURI.
- CUMPĂRĂ porumb, grâu furajer, orz, soia, floarea-soarelui, inclusiv la schimb de furaje.

INFORMAȚII: Arad, str. Mucius Scaevola nr. 9-11 (zona Bgul Roșu) Tel/Fax 057/280667 (3713853)

S.C. „Bendea" S.R.L.

VINDE PRIN MAGAZINELE DIN ARAD

- B-dul Revoluției, nr. 26-38, telefon: 231853
- Liviu Rebreanu, nr. 68, telefon: 250905

la cele mai mici prețuri

- GRESIE cal. I - 88.000 lei/ m.p.
- FAIANȚĂ - 68.000 - 73.000 lei/ m.p.
- ADEZIV și CIMENT pentru rostuit
- ȚEAVĂ CUPRU și accesorii
- SPĂLĂTOARE INOX și CABINE DUȘ
- BOILERE ELECTRICE și CAZANE BAIE
- ROBINEȚI și FITINGURI / CĂZI BAIE și ACCESORII
- OBIECTE SANITARE și ACCESORII
- ȚEAVĂ POLIETILENĂ CU ACCESORII
- ȚEAVĂ ZINC și NEAGRĂ
- PROFILE LAMINATE - TABLĂ ZINCATĂ, deca-pată și striată
- CARBID

PROGRAM ZILNIC 9.00 - 17,00, SÂMBĂTA 9.00 - 13,00 (5213783)

S.C. „TEBA" S.A. ARAD

Convoacă Adunarea Generală Extraordinară a Acționarilor, pentru data de 19.07.1999, ora 11,00, la sediul societății din Arad, str. Patria nr. 14. În situația neîntrunirii majorității acționarilor, ședința se va relua în data de 20.07.1999 la aceeași oră și loc:

ORDINEA DE ZI:

1. Aprobarea de principiu a modificării Statutului, referitor la administrarea societăți, după cum urmează:

„Societatea este administrată de către persoane fizice sau juridice, române sau străine, în baza unui contract de administrare.

Principalele atribuții ale administratorului sunt cele prevăzute în contractul de administrare.

Prevederile contractului se completează cu dispozițiile Legii nr. 31/1990, republicată, precum și cu prevederile Codului Comercial și ale Codului Civil, aplicabile."

2. Începerea procedurii de selecție a administratorilor, respectiv:
   - Constituirea comisiei de selecție a administratorilor
   - Aprobarea remunerării lunare a membrilor comisiei de selecție
3. Diverse.

DIRECTOR
Ing. Cecilia Kovacs

(659328)

BIROTICĂ

Leximis Șoseaua Gen. Gh. Magheru Bl. 329B (Micalaca) Tel./Fax: 057/270111; 270100, Arad

Distribuitor autorizat de CALITATE

- SEIFURI
- APARATE DE NUMĂRAT BANI
- DETECTOARE DE BANCNOTE FALSE

SIGURANȚĂ

ECOS IMPEX

Calea Aurel Vlaicu nr. 257 tel. 289740

VINDE EN GROS ȘI EN DETAIL LA PREȚURI DE DEPOZIT

■ BCA cărămizi ■ Cărămizi Phorotherm - import Ungaria ■ Țiglă - glazurată - vopsită, natur ■ Țiglă Jamina - import ■ Oțel beton Ø 6; 8; 10, 12; ■ Folie acoperiș - import ■ Boltari beton ■ Diferite materiale de construcții.

LA CANTITĂȚI MARI TRANSPORT GRATUIT PE RAZA MUNICIPIULUI

EXECUTĂ - Construcții civile, mansardări, șarpante, zugrăveli, montează parchet, gresie, faianță.

OFERTA SĂPTĂMÂNII
● OȚEL BETON 4950 lei/kg.

(570122)

S.C. ARALIA S.A. ARAD

cu sediul în Arad, Calea Romanilor nr. 35-37

Anunță onorata clientelă că și-a schimbat sediul administrativ în Calea Romanilor nr. 35-37 (în cadrul Complexului Comercial **TRAIAN**)

ÎNCHIRIAZĂ:

Prin licitație spații comerciale situate în Arad:
- Spațiul comercial - parter Bloc 185 - str. Mioriței - Micălaca;
- Spațiul comercial - parter Bloc K - P-ța Gării - parțial;
- Spațiul comercial - Complex Comercial „Fortuna" C.A. Vlaicu;
- Spațiul comercial - din cadrul Mag. nr. 1 - Str. Metianu nr. 1
- Spațiul comercial - de la Complexul Comercial „TRAIAN"

Vinde mijloace fixe:
- 3 motoscutere;
- Baracă metalică - în curtea Bloc R - Grădiște;
- Casă de bani;
- Fier vechi rezultat din casări mijloace fixe nedezmembrate;

Informații la sediul societății și la telefon 280263. (659327)

Motocoasa STIHL

Tehnică de vârf care îți ușurează munca

Cuțitele tăietoare sunt special concepute pentru a cosi iarba, firul dar și pentru retezat arbuști sau lăstăriș.

OFERTĂ SPECIALĂ :
cumpărând o motocoasă *STIHL* până în 31 iulie veți primi gratuit un set de accesorii.

VĂ MAI OFERIM :
- *fierăstraie, stropitoare*
- *pompe, debitatoare, burghie*
- *discuri diamantate*

SC PCAV SRL Arad
- *Arad, str. Andrei Mureșanu 16, tel. 255151*
- *Lipova, Cl. Detașamentul Păuliș, nr. 303 (Radna)*

AXUM COMP ☎057 / 230104

Bd. Revoluției 12 - 18, Sc. B, Ap. 3 – Arad

OFERA SERVICII ÎN DOMENIILE:

P.S.I	PROTECȚIA MUNCII
Avize și autorizații	PROTECȚIA MEDIULUI
Planuri de intervenție	INSPECTORATUL DE SĂNĂTATE PUBLICĂ
Organizarea activității de PSI	INTERMEDIERI ȘI ÎNTOCMIRI DE ACTE PENTRU SOCIETĂȚI COMERCIALE
Comercializare articole PSI	

Tehnoredactare și grafică computerizată

S.C. GOLDEN FRUIT SRL

Își anunță toți clienții că depozitul de pe strada Episcopiei nr. 23 se va redeschide la 1.09.1999. Tot pe această cale vă anunțăm că d-nul CIURDARIU OVIDIU nu mai deține nici o funcție în această firmă.

KURT PYKA

(5213956)

Nou serviciu de taximetrie Taxi ANCA

În Arad, funcționează un nou serviciu de taximetrie:

Taxi ANCA

Telefoane 222222; 233333, Tarif 2490 lei/km.

PENTRU ORICE RECLAMAȚIE VĂ ADRESAȚI LA DISPECERAT.

- Încadrăm taximetriști serioși cu mașină proprie.

DEPOZITUL CONSTRUCTION HOUSE

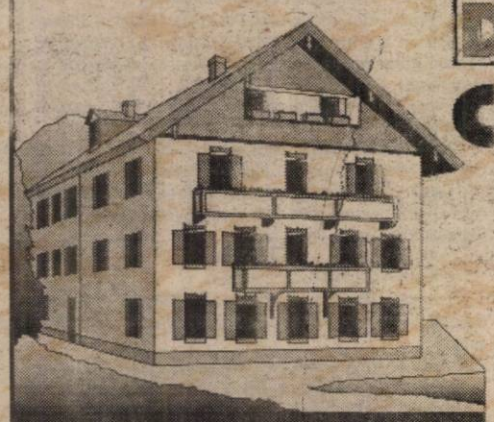

PROGRAM:
LUNI-VINERI 8.00-17.00
SÂMBĂTĂ: 8.00-12.00

Arad, str. Pădurii nr. 49, tel.:254457

VINDE DIN STOC LA PREȚURI DE DEPOZIT!

❑UȘI METALICE (UȘI BLINDATE) ❑Tablă zincată ❑Oțel beton ❑P.C. ❑Placaj ❑PFL ❑PAL ❑BINALE (uși, ferestre - peste 20 modele) ❑Podele și lambriuri din brad ❑Parchet - fag ❑CAHLE TERACOTĂ (mecanice și manuale) ❑Cărămidă șamotă ❑ȚIGLĂ - Târnăveni ❑Plăci azbociment ❑Bitum ❑Carton asfaltat ❑Carbid ❑Electrozi

Ofertă specială:
- MARMORĂ import
- RIGIPS import
- VATĂ MINERALĂ import

– Angajăm ȘOFERI PROFESIONIȘTI PE CAMION

VIZITÂND DEPOZITUL NOSTRU VA PUTEȚI CONSTRUI O CASĂ LA UN PREȚ ACCESIBIL

Magazinele LIA ARDELEAN

MARI REDUCERI DE PREȚURI LA MOBILĂ

- CASA DE CULTURĂ A SINDICATELOR ARAD
- ZIRIDAVA etajul III

vă oferă

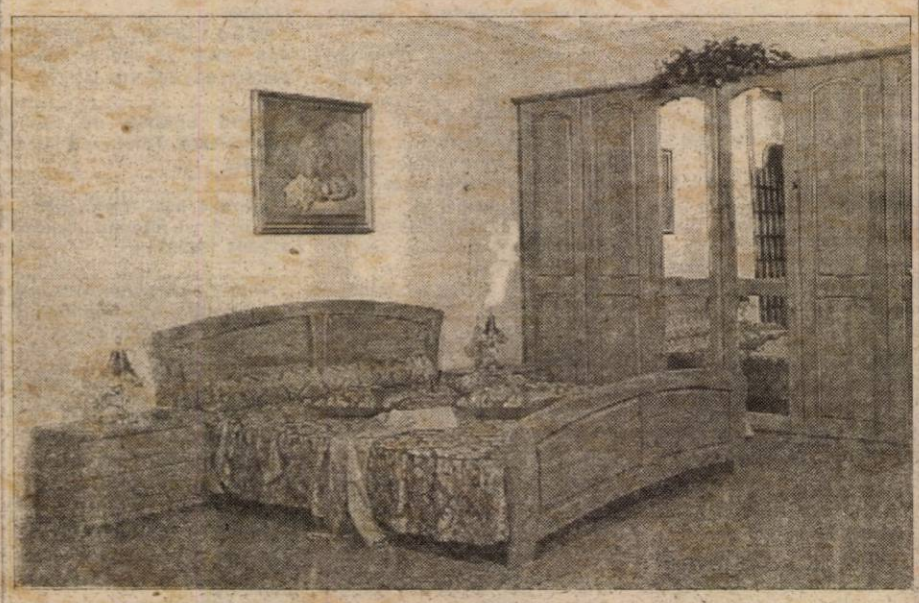

● Dormitoare ● Bibliotecі ● Canapele cu fotolii
● Fotolii ● Canapele ● Mobilă de bucătărie
● Mobilare de bucătărie ● Cuiere ● Birouri
● Oglinzi de dineret

Ce mai oferim: 1. La produsele din stoc facem reduceri de preț. La produsele noi adaosul comercial este minim 3. Transportul gratuit al mobilierului cumpărat.

Alte informații telefon: 235666

Program: zilnic 9-17 sâmbătă 9-13. (3713833)

S.C. „JACKSON INTERNATIONAL"

Achiziționează de la populație cereale din recolta anului 1999

▼ ORZ - 1050 lei + TVA, conform STAS
▼ GRÂU - ORZOAICĂ - prețurile se vor comunica înainte de începerea campaniei

Recepție: baza FNC Arad, Str. Turdei nr. 1
Orar: 8-20 zilnic
Telefon: 057-271712; 257300 int. 27
Plata în lei CASH sau ordin de plată
- prin compensare la cerere cu anvelope și motorină în avans (pentru orz și grâu). (659305)

CONSILIUL JUDEȚEAN ARAD
CABINET PREȘEDINTE

DISPOZIȚIA NR. 111

din 29.06.1999
privind convocarea Consiliului județean Arad

Președintele Consiliului județean Arad,

În temeiul prevederilor art. 61 alin. 1 din Legea nr. 69/1991 a administrației publice locale, republicată,

DISPUNE:

Articol unic. Consiliul județean Arad se convoacă în ședință ordinară, în data de 9 iulie 1999, ora 12,00, cu următoarea

ORDINE DE ZI:

1. Proiect de hotărâre privind modificarea bugetului Consiliului județean pe anul 1999 în concordanță cu volumul de activitate și gradul de finanțare a Serviciului public județean pentru protecția plantelor.
2. Informare privind situația economico-financiară a S.C. „Construcții Rutiere" S.A.
3. Diverse.

PREȘEDINTE,
Dan Ivan
(659333)

LICITAȚIE

- Judecătoria Arad, Dosar execuțional nr. 458/1999

În data de 06 iulie 1999, orele 12,00, la sediul Judecătoriei Arad din Bd. Gen. V. Milea nr. 2-4, la biroul executori judecătorești, camera 104, se va vinde la licitație publică imobilul situat în Arad, str. Brumărel nr. 11, proprietatea urmăritului SC B&J Intex SRL.

Prețul de strigare este de 120.000.000 lei.

Condițiile de participare la licitație se pot consulta la sediul Judecătoriei Arad, camera 104, la dl. executor judecătoresc Păscutescu Horia în zilele de marți și joi orele 8,00 sau la Banca Transilvania, oficiul jundic zilnic, orele 8-17 și la telefon 283122. (5213964)

SOCIETATEA DE SERVICII INFORMATICE ARAD SA

Str. Horea nr. 7

● ORGANIZEAZĂ CURSURI:

● Inițiere în utilizarea calculatoarelor PC
● Specializare dactilografie - lucrări secretariat - xerox.

Certificatele de absolvire sunt avizate de Ministerul Muncii și Protecției Sociale. Următoarele serii se desfășoară între: 12.07.99-06.08.99 și 09.08.99-03.09.99. Reduceree din tarif pentru elevi, studenți, șomeri și persoane cu probleme de handicap.

Plata se poate face în rate.

● OFERĂ: ACCES INTERNET, pentru persoane fizice și juridice.

INFORMAȚII: la secretariatul societății, tel/fax: 256579 (5213970)

CONSILIUL DE ADMINISTRAȚIE

al S.C. „ASTRA Vagoane Călători" S.A. Arad

CONVOACĂ

Adunarea Generală Extraordinară a Acționarilor societății pentru toți acționarii cuprinși în registrul acționarilor la data de 10 iulie 1999, ordinea de zi a adunării fiind următoarea:

1. Aprobarea, de principiu, a modificării prevederilor actului constitutiv/statutului referitor la administrarea societății, după cum urmează:

„Societatea este administrată de către persoane fizice sau juridice, române sau străine, în baza unui contract de administrare.

Principalele atribuții ale administratorului sunt cele prevăzute în contractul de administrare.

Prevederile contractului se completează cu dispozițiile legii nr. 31/1990, republicată, precum și cu prevederile Codului comercial și ale codului civil, aplicabile."

2. Începerea procedurii de selecție a administratorilor, respectiv:

a) Constituirea comisiei de selecție;

b) Aprobarea remunerării lunare a membrilor comisiei de selecție.

3. Aprobarea Bugetului de venituri și cheltuieli și a Fluxului de numerar estimate pe trimestrul III și IV 1999.

4. Diverse.

Adunarea va avea loc la sediul societății, în data de 19.07.1999, ora 10,00. Informații privind problemele cuprinse în ordinea de zi se pot afla la sediul societății începând cu data de 16.07.1999, sau la telefon 233651, int. 2205.

În situația neîntrunirii cvorumului necesar deliberărilor, adunarea se reconvocă pentru data de 20.07.1999, în același loc și la aceeași oră. (5213965)

S.C. TRANSDARA SA ARAD

Efectuează transport de călători pe ruta: ARAD-BUDAPESTA-VRSEȚ-PANCEVO-ARAD, cu plecare din AUTOGARA ARAD, la ora 02,30 spre Budapesta și 18,30 spre Pancevo, în zilele de LUNI, MARȚI, MIERCURI, JOI, VINERI. Informații la Autogara Arad sau telefon: 270097, 094358779.

Execută I.T.P. și reparații pentru toate tipurile de autovehicule. Informații la sediul firmei din str. Liviu Rebreanu, nr. 95 sau telefon: 256306, 256308. (5213969)

ANIVERSĂRI

Felicităm pe prietenii noștri, CEH GEZA și ELISABETA, la 46 ani de căsătorie. Familia Moș. (17104)

Pentru IRHAȘIU MIHAELA LUANA, „LA MULȚI ANI!" și succes în viață, cu ocazia zilei de naștere, îi urează: părinții: Eleonora și Mihai și-sora; nașii: Pantea Gheorghe și Gabriela; bunicii din Bonțești. (17361)

VÂNZĂRI APARTAMENTE O CAMERĂ

Vând garsonieră zonă centrală, Aleea Agnita, etaj III, .000 DM. Telefon 235784; 094.592.290. (16929)

Vând garsonieră confort III, îmbunătățită, Vlaicu, bl. 10-1, preț 4.000 DM. Telefon 259185, orele 8-10; 092 227 416. (16952)

Vând apartament 1 cameră în casă, str. Iancu Jianu nr. 7, ap. 9, Grădiște. (17019)

Vând garsonieră, confort I, zona Miorița. Telefon 268030, după ora 16. (17071)

Vând garsonieră confort I, etaj I, Poetului, 9.500 DM negociabil. Telefon 270497. (16969)

Vând garsonieră îmbunătățită, ocupabilă, 7.500 DM; Micălaca. Telefon 259471. (16579)

Vând garsonieră confort I Grădiște, etaj III. Telefon 237065. seara. (17152)

Vând garsonieră confort I, zona Alfa, 9.000 DM negociabil. Telefon 279820 sau 265037. (17207)

Vindem apartamente în rate, avans plus rata pe lună 100-120 DM; apartamente 1 cameră, 2 camere, 3 camere, zona Vlaicu, B/21. Telefon 285955, 092.840.244. (16150)

Vând garsonieră confort III, zona UTA, stare bună, preț negociabil. Telefon 280567, 092 344 809. (17272)

Vând garsonieră Alfa, bl. 11, et. II, balcon închis. Telefon 267564. (17294)

Vând garsonieră îmbunătățită, Micălaca bl. 241, preț negociabil. Telefon 280537 sau 094 272 122. (17378)

Vând garsonieră confort I, cameră, bucătărie, baie cu vană, balcon, et. I, Confecții, preț 8.800 DM. Telefon 272975. (17425)

VÂNZĂRI APARTAMENTE DOUĂ CAMERE

Vând apartament 2 camere, zonă bună, îmbunătățit, preț negociabil. Telefon 235784; 094.592.290. (16929)

Vând apartament 2 camere, Vlaicu, 11.000 DM. Telefon 270856. (16956)

Vând urgent apartament 2 camere, preț negociabil. Telefon 254545. (16874)

Vând apartament 2 camere, Micălaca, parter, 14.000 DM, negociabil. Telefon 270634. (16956)

Ocazie! Vând apartament 2 camere, bl. 702, parter-lângă Orizont, semidecomandat, 13.800 DM. Telefon 269260, 092.344.621. (17085)

Vând apartament 2 camere, decomandat, 71 mp, et. II, Alfa. Telefon 255133. (16641)

Vând sau închiriez apartament două camere, 64 mp, str. Poetului bl. A22. Telefon 244717. (17059)

Vând apartament 2 camere decomandate, centru. Telefon 255133. (16641)

Vând urgent apartament 2 camere, parter înalt (cu boxă subsol), ideal pentru birou, cabinet medical, în zona Romanilor și diferite mobile. Informații telefon 285343, după ora 16. (17113)

Vând apartamente cu 2 și 3 camere, preț rezonabil. Telefon 267707; 094.828.934. (17111)

Vând apartament 2 camere, parter, semidecomandat, Podgoria. Telefon 235892. (17065)

Vând apartament 2 camere, zona centru. Informații telefon 221612. (17142)

Vând apartament 2 camere, Vlaicu, parter, balcon închis, recent renovat, eventual și garaj. Informații telefon 251551. (17199)

Vând apartament 2 camere, etaj I, Confecții + garaj autorizat; preț 15.000 DM. Telefon 254018. (17216)

Vând 2 apartamente alăturate, semidecomandate, multiple îmbunătățiri, zona CEC-BRD. Telefon 236497, după ora 16. (17230)

Vând apartament 2 camere, Alfa, bl. 19, sc. A, ap. 18. Telefon 277928. (17004)

Vând apartament două camere, et. I, zona Confecții, îmbunătățit. Telefon 253120. (17015)

Vând apartament 2 camere, mobilat, parter, zona Grădiște. Telefon 242716, preț negociabil. (17024)

Vând urgent apartament 2 camere, Micălaca 500. informații telefon 265120. (17027)

Vând apartament 2 camere, Alfa, 19.000 DM. Telefon 289518. (16947)

Vând apartament 2 camere, Confecții, amenajat spațiu comercial, la asfalt, 12.500 DM. Telefon 092.226.357. (17076)

Vând apartament spațios 2 camere, UTA, superamenajat, nou, materiale italiene, 17.800 DM, et. IV. Telefon 092.344.705. (17077)

VÂND sau SCHIMB cu AUTO + diferență, APARTAMENT 2 camere (amenajat spațiu comercial), la parter, vad bun. Telefon 092 226 357. (17176)

Vând urgent apartament 2 camere, Fortuna, preț 10-.500 DM. Telefon 242960. (17206)

Vând urgent, convenabil, apartament 2 camere, Colonia UTA, bl. A, sc. B, et. III, ap. 14, vizibil orele 14-21. (17183)

Vând apartament - zona Maiakovski: bucătărie, baie faianță, gresie, camere parchet, boxă, bun privatizare. Telefon 231720. (17264)

Vând apartament ultracentral, (zona Horia), 2 camere, et. II, 40.000 DM, negociabil. Telefon 279612. (17286)

Vând (închiriez) apartament 2 camere, Micălaca, zonă III. Telefon 268476. (17339)

Vând apartament 2 camere, Vlaicu, Fortuna, et. IX. Telefon 246684. (17337)

Vând apartament 2 camere, parter, Aleea Făget bl. F, sc. B, ap. 3. (17330)

Vând apartament 2 camere, Aleea Borsec nr. 3, deasupra Coreaua. Telefon 286509. (17357)

Vând apartament 2 camere, decomandat, 72 mp, et. I, Alfa, bl. 42, sc. D, et. I, ap. 5. (17349)

Vând apartament 2 camere, Pecica sau schimb cu autoturism sau casă. Telefon 468832, 094532751. (5213516)

VÂNZĂRI APARTAMENTE TREI CAMERE

Vând apartament 3 camere, îmbunătățit, str. 6 Vânători. Telefon 259685. (16895)

Vând urgent apartament 3 camere, decomandat, Micălaca, 14.500 DM negociabil. Telefon 235784; 094.592.290. (16929)

Vând apartament 3 camere, Micălaca, îmbunătățit, parter înalt, 17.500 DM, negociabil. Telefon 092.294.842. (16577)

Vând apartament 3 camere, str. Pelinului nr. 2-4, bl. B6, sc. A, ap. 11. Telefon 286225. (17021)

Vând apartament 3 camere, decomandat, etaj 4/4, acoperiș ardezie nou, boxă, garaj, zona Polivalentă. Telefon 223165. (17087)

Vând convenabil apartament 3 camere decomandate, etaj I. Telefon 262575. (17156)

Vând apartament 3 camere, central, parter 150 mp, două pivnițe 100 mp, 39.700 DM. Telefon 281195. (17033)

Vând apartament 3 camere, et. II, Lipova, str. P. Maior. Telefon 562387. (17284)

Vând apartament 3 camere, Vlaicu, bl. 16, preț convenabil. Telefon 245509. (17285)

(Continuare în pagina a 14-a)

(Urmare din pagina a 13-a)

VÂNZĂRI APARTAMENTE PATRU-CINCI CAMERE

Vând 2 apartamente 4-5 camere, zonele Vlaicu, Z-uri și Micălaca zona 500; 25.000 DM; 27.000 DM negociabil. Telefon 235784; 094.592.290. (16929)

Vând apartament 4 camere (asociație), garaj, dependințe, posibil privatizare. Telefon 280656. (16978)

Vând apartament 4 camere, Alfa (tramvai), et. I. Telefon 257857. (17291)

Vând apartament 4 camere, Vlaicu, 18.500 DM. Telefon 235331. (17200)

Vând urgent apartament 4 camere decomandate, Micălaca (Piața Soarelui), amenajat deosebit, etaj I/IV. Telefon 266958. (17143)

Vând, schimb apartament 5 camere, Grădiște. Telefon 223755. (17217)

Vând apartament central, 220 mp, necompartimentat, deosebit. Telefon 094.604.066. (16571)

Vând apartament 4 camere, Vlaicu, bl. Z26, et. 8/8, îmbunătățit, preț 30.000 DM, negociabil. Telefon 289876, 281479. (17179)

Vând (schimb) apartament 4 camere, la preț avantajos, Alfa, bl. 68, parter, cu posibilități privatizare. Telefon 094 709 422, 277567. (17351)

Vând apartament 4 camere, îmbunătățit, decomandat, A. Vlaicu, bl. Z25, sc. D, ap. 1, orele 18-21. (17379)

VÂNZĂRI CASE

Vând VILĂ NOUĂ, locuibilă, TOATE FACILITĂȚILE. Telefon 285485, seara; 092 607 568. (17141)

Vând casă cărămidă, zonă bună, spațioasă, toate utilitățile, grădină, preț avantajos. Telefon 235784; 094.592.290. (16929)

Vând casă în Frumușeni nr. 164, 13.000 DM sau schimb cu apartament 2 camere. Telefon 253167, 288938, 092 891 709, după ora 20. (16877)

Vând casă tot confortul, comuna Vladimirescu, 4 camere, anexe. Telefon 092.284.409; 255981. (16950)

Vând casă cu grădină, localitatea Miniș nr. 200. Telefon 094.192.950. (16943)

Vând casă localitatea Turnu nr. 327. Telefon 274570, 240263. (17031)

Vând casă în curte, zonă centrală (Piața Sîrbească) 2 camere + dependințe 108 mp, curte comună cu 3 apartamente. Telefon 244547, orele 19-22. (17025)

Vând casă mare, ultracentral 4 camere, posibilități privatizare. Telefon 285602. (17018)

Vând vilă nouă ridicată în roșu, Subcetate, str. Diogene nr.1A, 39.000 DM, negociabil. Telefon 258771, 094.534.726. (17014)

Vând casă cu grădină în Cuvin 2.400 mp, anexe, ocupabilă imediat, preț negociabil. Telefon 057/265390, 092.251.535. (17005)

Vând urgent casă mare 3 camere, bucătărie, garaj, gaz stradal, grădină. Telefon 257124; preț negociabil. (17117)

Vând apartament proprietate la casă, posibilități birouri, cabinete, 12.000 DM, str. Ecaterina Varga. Telefon 256924. (17160)

Vând casă cu brutărie sau închiriez. Informații telefon 276619. (17189)

Vând casă cu ieșire la câmp, localitatea Horia, str. Săracă, nr. 399, jud. Arad. (17212)

Vând casă mică 2 camere, în Vinga, centru, preț 35.000.000 lei. Telefon 254018. (17216)

Vând casă frumoasă, central, în curte, ocupabilă imediat. Telefon 284040; 094.207.455. (17249)

Vând casă 3 camere + dependințe, 2 garaje, gaz tras la gard, str. Diaconu Coresi, nr. 4-6. Telefon 286333. (17260)

Vând casă (construită 1994), anexe, grădină, 15.000 DM. Localitatea Covăsânț, nr. 738. (15932)

Vând în Vărădia intravilan 1,22 ha cu 2 case și anexe gospodărești. Informații telefon 058 - 811589, seara. (15079)

Vând casă mare, la Iratoș nr. 83. Informații telefon 249576. (16549)

Vând casă mobilată în Sînicolaul Mic, gaz, parchet, gresie, anexă, curte, grădină, preț informativ 40.000 DM. Informații telefon 288772. (16961)

Vând (schimb) casă, tot confortul, accept variante, Pîrneava. Telefon 250754. (16408)

Vând teren intravilan cu casă veche, 1000 mp, Micălaca, 40.000 DM, gaz, apă, canalizare. Telefon 269260, 092.344.621. (17085)

Vând urgent casă 2 camere, multe anexe, grădină în Arad, 22.000 DM, negociabil. Telefon 273170. (16400)

Vând casă comuna Vladimirescu, str. Ioan Slavici nr. 24, grădină, gaz, apă rețea, anexe sau schimb cu apartament 2 camere, et. I-II, plus diferență. (16953)

Vând schimb casă la țară Mănăștur cu garsonieră sau apartament în Arad. Telefon 289518. (16946)

Vând casă, str. Octavian Goga nr. 39. Telefon 094.552.104; 280990. (17035)

Vând casă 7 camere, pe colț în Grădiște, lângă Vulturul-Negru, 59.700 DM. Telefon 281195. (17033)

Vând sau schimb casă mare (cu garsonieră sau apartament + diferență), Vladimirescu, str. Gării nr. 11. (17255)

Casă de vânzare, Zădăreni, preț 17.000 DM. Telefon 413165. (17244)

Vând casă mare, tot confortul, localitatea Andrei Șaguna (Zimandul Nou) nr. 12. Telefon 279150. (17237)

Vând casă cu etaj, formată din 2 apartamente, sală producție, garaj, magazin, curte mare, grădină, căsuță mică, apă, gaz, trifazic, preț negociabil, str. Leului nr. 1, Bujac. (17194)

Vând casă cu grădină în Sebiș, str. Orizontului nr. 32, preț convenabil.Telefon 420200.

Vând casă Grădiște, 3 camere, cu gaz. Telefon 224061. (17293)

Vând casă în Buteni sau schimb cu Arad. Telefon 221263. (17287)

Vând casă în Felnac nr. 873, curte mare, grădină, apă potabilă. Telefon 411142. (17340)

Vând urgent casă 3 camere, gaz, trifazic etc. Telefon 276962. (17362)

Vând casă modestă, centru Lipova. Informații telefon 245738. (17371)

Vând casă cu 2 apartamente, grădină 1.500 mp, Macea nr. 358 și 1,10 ha pământ. Telefon 536194. (17364)

Vând casă cu 2 apartamente, grădină 1.080 mp Macea nr. 1123 și 1,10 ha pământ. Telefon 536194. (17364)

Vând urgent casă în GALȘA. Informații la telefon 466723. (17449)

Vând casă trei camere, bucătărie, baie, gaz tras, anexe, Grădiște, str. Gelu nr. 13, 48.000 DM, negociabil. Telefon 272664 sau 273936. (17455)

VÂNZĂRI SPAȚII

Vând gheretă de lemn lângă Școala generală nr. 22, Micălaca. Telefon 264066. (17181)

Vând rulotă autorizată (produse patiserie, Sanepid, veterinar), numere noi. Telefon 462761. (3629568)

Vând gheretă în incinta Liceului Pedagogic. Telefon 282153, după ora 18. (17432)

VÂNZĂRI TERENURI

Vând urgent casă veche, cu grădină, Grădiște. Telefon 253575, 262400, 253366. (17286)

Vând TEREN INTRAVILAN, VLAICU, 600 mp, cu fundație de 300 mp, 50.000 DM, negociabil. Telefon 289456, 092 239 242. (16627)

Vând teren 1.100 mp, front stradal 23 m, (cu casă veche), str. Ivrianu, nr. 7. Telefon 094.568.863. (17132)

Vând intravilan 777 mp, pentru construcție, în str. Cincinat Pavelescu nr. 1, colț cu str. Gladiolelor (Malul Mureșului). Telefon 286333. (17260)

Vând loc de casă cu grădină, la șosea, Sâmbăteni, posibil privatizare. Telefon 216161. (17255)

Vând pământ arabil 7,49 ha în zona Aradul Nou, preț 7.500.000 lei negociabil. Telefon 233507. (17327)

VÂNZĂRI AUTO

Vând convenabil Dacia 0 km, orice model. Telefon 094.391.896; 421145. (16297)

Vând sau schimb cu Dacie, SAVIEM 7,5 to, basculabil, stare de funcționare. Telefon 513001.

Vând Opel Kadet 1,3 benzină, înmatriculat, 4.500 DM. negociabil. Telefon 234069, 280656. (16978)

Vând Saviem 7 to și la schimb de cereale, preț negociabil 5.000DM. Informații telefon 280667, 092 891 709. (16877)

Vând Dacia 1310, an 91, RAR valabil, 2.600 DM, negociabil. Telefon 238425. (16846)

Vând Raba 8 to, înmatriculat. Telefon 094 698 581. (52115826)

Vând tractor U-650, remorcă, combină Claas 3 m. Telefon 461246. (16996)

Ocazie! Vând urgent și avantajos Fiat Croma 1986, benzină, climă, stare perfectă, înscris persoană fizică, preț 4.600 DM, negociabil. Telefon 094.248.747 sau telefon 254724. (17081)

Vând Dacia, an 1977 și 1991, stare foarte bună. Telefon 267707; 094.828.934. (17111)

Vând Dacia 1310 Break, 1989, 2.600 DM. Telefon 057 - 256867. (17150)

Vând Dacia 1310, an fabricație 1990, preț negociabil. Telefon 266939. (17145)

Vând 2 autobene Raba 8,5 tone + remorcă 7,5 tone, cu CIV + VT. Informații localitatea Munar nr. 125. Telefon 094.693.525. (17140)

Vând Volvo 740 Diesel, avariat, 1984 an fabricație, 4.500 DM. Telefon 275277. (17134)

Vând camion 6 tone, marca Mitsubishi, an fabricație 1994, 100.000 km, înmatriculat persoană fizică, preț 18.000 DM. Telefon 275277. (17134)

Vând Ford Orion 1,8 Diesel Ghia, 1989, înmatriculat. Telefon 261917; 094.801.417. (17126)

Vând Dacia papuc izotermă, 4.000 DM negociabil (rate). Telefon 094.897.699; 284767. (17193)

Vând Dacia 1310, roșie, stare foarte bună, preț avantajos, str. O. Terezia, nr. 82/84. Telefon 094.391.896. (17219)

Vând (schimb) cu Dacia mai veche, Ford Sierra, 1987, înmatriculat. Telefon 220853. (17226)

Vând Audi 100, benzină CP 2.200 cmc, înmatriculat persoană fizică, an 1982, tinichigerie și vopsită trebuie, preț 1.450 DM negociabil. Telefon 094 201 040. (17229)

Vând Mitsubishi Galant 1800, motorină, înmatriculat PF, CIV + VT 2000, 5.400 DM negociabil. Telefon 277067; 094 784.240. (17233)

Vând Mazda 626 2000 Sport înmatriculat Austria + asigurare valabilă, 1.350 DM negociabil. Telefon 277067; 094.784.240. (17233)

Vând autocamion Scania 10 + 19 tone, în stare perfectă. Telefon 094.607.512. (17236)

Vând Audi 100, benzină, neînmatriculat, stare excepțională, 1.600 DM. Telefon 461520. (16418)

Vând tractor U650, înmatriculat, an fabricație 1995, preț 10.000 DM. Telefon 104, localitatea Secusigiu nr. 230. (16510)

Vând FORD SIERRA combi 1,8 Diesel, 1991, neînmatriculat. Telefon 412160. (17089)

Vând Dacia 1310, an 1985, stare foarte bună, preț negociabil, Bârzava telefon 111, după ora 18. (16975).

Vând camion Bucegi cu motor tractor, persoană fizică. Telefon 469142. (5213513)

Vând Dacia 1310, an 1997, stare bună. Telefon 474876 sau 473669, orele 12-23. (3718983)

Vând tractor 445, preț 2.700 DM și W Golf I Diesel, 3.100 DM. Telefon 464398. (17051)

Vând Volkswagen 2.6T, cu prelată, înmatriculat [illegible]. Telefon 531576. (17162)

Vând autoturism Dacia 1310 și autoturism Fiat Regata Diesel, preț negociabil, str. Leului nr. 1, Bujac. (17194)

Vând microbuse Mercedes și Fiat Diesel, persoană fizică și Volkswagen Passat. Telefon 274347, 094 555 331. (17239)

Vând Opel Omega 2.000i, culoare roșie, cu îmbunătățiri, an 1990, stare perfectă. Telefon 216161. (17255)

Vând prin dezmembrare Golf II, GTI Sport, motor OK. Telefon 245633. (17256)

Vând piese schimb tractor U445 . Felnac, telefon 411206, seara. (17257)

Vând bus Mercedes 207D și Dacia Break. Telefon 281492. (17281)

Vând tractor U445 din 1991, fără cabină, stare ireproșabilă, preț 5.000 DM. Telefon 094 151 388. (5215831)

Vând Dacia 1300, 1979, CIV, înnoită și Dacia 1300, 1982, motor nou, stare bună. Telefon 511749. (5215832)

Vând combină păioase Forschritt - E517, stare excepțională. Telefon 224061, 094 552 095. (17293)

Vând Mercedes 200 Diesel, neînmatriculat. Telefon 220082. (17298)

Vând 2 tractoare U-650, în stare perfectă de funcționare. Informații sat Răpsig, familia Puricu. (17302)

Vând 4 buc Dacia papuc, 3.000-4.500 DM. Informații telefon 262127. (17303)

Vând tractor DT 1010, 4.600 DM și motor Diesel Fiat Regata, 1998 cmc. Telefon 461518. (17307)

Vând Dacia 1300, preț 800 DM, stare funcționare. Telefon 466153. (17309)

Vând combină Sema 12M, din 1995, aproape nouă. Telefon 262925 sau 094 169 378. (17310)

Vând 2 cauciucuri noi 9,5/24. Per Vasile, localitatea Șimand nr. 779. (17311)

Vând Dacia 1300, an 1980, CIV, numere noi, 1.700 DM, negociabil. Telefon 287455. (17312)

Vând microbus 207 Diesel, marfă, talon, 5 locuri, fabricație 1979, înscris. Telefon 285819. (17316)

Vând Dacia 1310 TLE, an fabricație 1990. Telefon 267520. (17321)

Vând pompă injecție, 6 în linie, alternator (Bosch), răcitor ulei, pompă apă, pentru autocar MAN Diesel. Localitatea Șagu nr. 176. (17283)

Vând DACIA 1100, stare de funcționare, 700 DM. Informații telefon 462869. (3629562)

Vând camion MAN 12232, an fabricație 1989, prelată; VW Golf III, 1,9 D, an fabricație 1995 4 uși și microbus VW Transporter T4, marfă, an fabricație 1997. Telefon 216012. (17326)

Vând Ford Fiesta înmatriculat, 1.100 cmc, an 1989, 5 viteze, catalizator, benzină fără plumb, consum mic 4,5 lt/ 100 km, stare impecabilă. Telefon 253490. (17356)

Vând Dacia 1300, din 82, CIV, aspect plăcut, interior și exterior, toate îmbunătățirile 1.350 DM. Telefon 267731. (17345)

Vând Dacia 1310, an fabricație 1988, cu CIV, VT 2000, stare excepțională. Agrișul Mare 721. (3729803)

Vând ARO 244 Diesel, motor Brașov, cu remorcă. Seleuș nr. 208, telefon 198 sau 107. (3729804)

Vând ARO Diesel 243 CL, Dacia papuc, ambele recent transcrise, stare bună de funcționare. Socodor nr. 234, telefon 139, familia Lazăr. (3628'9617)

Vând urgent remorcă 5 to, în stare de funcționare. Telefon 464820. (17375)

Vând triciclu motor CZ 175. Telefon 230976, după ora 17, zilnic. (17385)

VÂNZĂRI ELECTRO

Vindem o mare gamă de TELEVIZOARE COLOR (100 modele); prețuri convenabile. Telefon 211213; 094.161.486. (16869)

Vând diverse tipuri de TV COLOR, preț 600.000 lei; GARANȚIE 6 LUNI. Telefon 244904, orele 9-17. (16695)

Vând, cu garanție, televizoare color, prețuri convenabile. Telefon 277260. (16973)

Vând TELEVIZOARE COLOR, funcționabile, preț de la 600.000 lei; en gros, preț de la 40 DM, nefuncționabile. Telefon 289456, 092 239 242. (16627)

Vând dozator suc, 4 capete, 2.000 DM; aparat înghețată 3 capete (2+1 asortat), 1.300 DM; ambele nemțești. Ineu, telefon 094 698 564. (16420)

Vând televizor color, mașină spălat automată, ladă frigorifică, congelator sertare, frigider. Telefon 284604. (16993)

Vând TV color Grundig, Sharp, Nokia, stereo, teletext, telecomandă, convenabil. Telefon 264004. (17074)

Vând ieftin mașină spălat Automatic 16; aspirator Panasonic 1300 W; impecabile. Telefon 243977, orele 9-18. (17106)

Vând vitrină frigorifică, congelator 530 litri, cu sertare. Telefon 275277. (17134)

Vând TV color cu telecomandă, 100 DM. Telefon 275277. (17134)

Vând mașină de spălat automată, 150 DM. Telefon 275277. (17134)

Vând telefon Nokia 6150 și Hands Freeuri. Telefon 092.419.919. (17126)

Vând vitrină frigorifică Alco de Lipova, puțin folosită; preț avantajos. Telefon 461045. (17233)

Vând mașini spălat automate, import, garanție 6 luni, preț 250 DM-350 DM. Telefon 236055, 270518. (16976)

Vând calculatoare 486 IBM de la 270 DM și imprimante laser profesionale, 198 DM. Telefon 274645. (16821)

Vând frigider, congelator, ladă frig, combină frig, uscător rufe, mașină spălat automată, cu garanție. Telefon 220926. (17048)

Vând congelator 4 sertare, storcător fructe. Telefon 261839. (17180)

Vând motor electric trifazic, 7,5 KW. Felnac, telefon 411206, seara. (17257)

VÂNZĂRI DIVERSE

Vând acordeon 96 basi „Hohner" Lucia IV.P. Telefon 245675, Arad

Vând PLASĂ GARD zincată, orice dimensiuni, PLASĂ RABITZ și CUIE CONSTRUCȚII, str. Vrabiei nr. 4. Telefon 289997, 275701, 094.558.552. (10939)

Vând FIER BETON, 4.350 lei/kg; BCA, 570.000 lei/ mc, str. Independenței nr. 7, Bujac. Telefon 273785; 092.457.280. (16652)

Vând aparat stomatologic Simens, pulturi din melamină albă, import, pentru spații comerciale, mochetă import, birouri. Telefon 251360, 094 396 191. (16647)

Vând: UȘI, FERESTRE, PAL, PLACAJ, PFL, LAMBRIURI, DUȘUMELE, PLASĂ RABITZ, CUIE, FIER BETON, ȚEVI, PROFILE, TERACOTE, VOPSELE, BCA, ȚIGLĂ, VAR 22.500 lei/ sac; CIMENT 45.500 lei/ sac; MEMBRANE BITUMINOASE, VATĂ MINERALĂ; str. Pădurii, nr. 69, orele 8-17. Telefon 211272. (16918)

Vând scaune nichel pentru bar și restaurant, mobilier și accesorii import pentru bar. Telefon 092 281 487, 281162. (16963)

Vindem avantajos TV, combine și lăzi frigorifice, frigidere, mașini de spălat, videouri, receptoare satelit, biciclete, anvelope auto, diverse dimensiuni. Arad, telefon 563027. (14103)

Vând ușă intrare apartament, parchet stejar, capitonată interior. Telefon 264383. (17342)

Vând BOLȚARI, 4 modele; PAVELE, BORDURI etc. Telefon 245689. (14805)

Vând en gros, HAINE SECOND HAND, import GERMANIA, sortate. Telefon 289456, 092 239 242. (1627)

Vând EUROBOLȚARI termoizolanți, garanție, 300x250x200, 3600 lei/buc; mc-240.000 lei. Telefon 281491, 092.381.750. (16921)

Vând balansoar din lemn curbat. Telefon 255133. (16944)

Vând OUĂ de PREPELIȚĂ cu instrucțiuni. Telefon 289966, 248064. (17093)

Vând ieftin 2 butelii albastre. Telefon 274199. (17107)

Vând mese, scaune, casă marcat, veselă etc. Telefon 274593. (17103)

Vând aparate cafea bar Saeco, accesorii biliard, piese schimb, jocuri electronice; închiriez jocuri distractive, biliarde, aparate cafea. Telefon 057 - 270850; 094.635.132. (17210)

Vând CIMENT 43.000 lei/ sac; VAR 21.000 lei/ sac. Telefon 094.607.512. (17236)

Vând LEMNE de FOC, esență tare. Telefon 277027. (16486)

Vând 4 buc. TRAVERSE, pod de 8 m.l. Informații telefon 422004. (3629419)

Vând CAZAN abur ABBA de 4 tone, stare bună. Informații telefon 422004. (3629420)

Vând cutii de carton și sticla 1/2litri în navete PVC 1/20 și 1/24. Informații telefon 422004. (3629418)

Vând autoturism RENAULT 21 NEVADA, înmatriculat, 1988, și CASĂ cu fundație în curte, Sebiș, str. Orizontului nr. 49. Telefon 420342. (3629412)

Vând BANC centricubat, POMPĂ INJECȚIE, MAȘINĂ SIFON, MAȘINĂ MĂCINAT BOIA, CONTAINERE metalice și filtru vin cu plăci. Informații telefon 422004. (3629417)

Vând ȚIGLE (noi), 2.700 lei/ buc; COAME, BOLȚARI, Galșa, Drumul Gării nr. 754. (17240)

Vând sobă pe gaz, automată, preț negociabil. Telefon 414104. (17148)

Vând dormitor, canapea plus extensibilă; noi; masă Biedermayer cu 6 scaune. Telefon 223603. (17016)

Vând cazan (25,8 KW) și boiler 80 lt pe gaz, noi. Telefon 234421. (17046)

Vând ieftin cameră combinată. Telefon 251509. (17228)

Vând SRL cu multiple acțiuni. Telefon 216161. (17255)

Vând parchet fag, preț redus. Telefon 281492. (17281)

Vând canapea cu fotolii, noi, Calea Bodrogului nr. 1A (lângă aeroport). (17297)

Vând rochii mireasă import, toate mărimile, modele deosebite, prețuri convenabile, coronițe, flori, voaluri, toate noi. Telefon 057-258171. (17306)

Vând mobilă bucătărie, mobilă combinată, aragaz cu 3 ochiuri, hidrofor cu pompă, 14 ari grădină pentru casă în Păncota. Telefon 466792. (17308)

Vând apartament 3 camere, ocupabil, ultracentral; mobilă combinată, masă TV, bibliotecă, mobilă bucătărie, aragaz 4 ochiuri, cu butelie. Telefon 233230. (17346)

Vând recamier, 2 fotolii pat, toaletă cu oglindă. Telefon 255367. (17441)

CUMPĂRĂRI TERENURI, IMOBILIARE

Cumpăr urgent apartament 1-2 camere; prefer centru, Micălaca; Vlaicu; la preț rezonabil. Telefon 235784; 094.592.290. (16929)

Cumpăr garsonieră, 1 cameră, bucătărie, baie, exclus etaj IV și zona Confecții, ofer 6.000 DM. Telefon 279191, între orele 16-18. (17161)

CUMPĂRĂRI AUTO

Cumpăr chiuloasă (motor) Diesel, 2500 cmc NISSAN. Telefon 265880, 280808. (17091)

CUMPĂRĂRI ELECTRO

Cumpăr casă de marcat, second hand. Telefon 094 516 707. (17270)

(Continuare în pagina a 15-a)

(Urmare din pagina a 14-a)

CUMPĂRĂRI DIVERSE

Cumpăr repatriere de Arad; numai oferte serioase. Telefon 092 249 556, azi și mâine. (17343)

CERERI ȘI OFERTE DE SERVICII

Firma „TOMAIFICIO VENEZIANO" profil încălțăminte angajează MAȘINISTE cu experiență. Telefon 254233. (16604)

Angajăm CONFECȚIONERE pentru TRIPLOK și SIMPLĂ. Învățăm fete tinere pentru KETT. Telefon 285558. (16995)

Angajăm TINERE prezentabile pentru Service-Escort. Condiții studii medii, 1-2 limbi străine. Relații 094.257.019. (17108)

„MARIO STAR" angajează AGENȚI COMERCIALI, posibilități de câștig nelimitat. Telefon 259974. (16954)

Firmă italiană, confecții textile, angajează ȘEF de SECȚIE, preferabil cunoscător de limbă italiană (salarizare adecvată, experiență) și CONFECȚIONERE. Telefon 256935. (16608)

„GABRIANO IMPEX" angajează personal calificat pentru confecționarea fețelor pantofi (manual și mașiniste). Telefon 284011. (17171)

„ATLASSIB" Arad angajează AGENȚI TURISM. Studii minim liceu, permis conducere, vechime 3 ani activitate birou, domiciliul Arad, telefon. Relații: 251871 sau 069/231012, int. 146. (17088)

SC ARCOMMAT GRUP" SA ARAD angajează REFERENT IMPORT-DISTRIBUȚIE. Telefon 281779. (17279)

SOCIETATE COMERCIALĂ angajează VÂNZĂTOARE, profil alimentar. Telefon 266211. (17154)

Angajăm BUCĂTAR/ BUCĂTĂREASĂ pentru SANDWICH BAR. Telefon 094 516 707. (17270)

Angajăm ZIDARI, DULGHERI, ZUGRAVI. Relații telefon 288981, orele 8-10. (17274)

Angajăm MĂCELARI sau MEZELARI. Informații telefon 270406. (17299)

Selecționăm persoane pentru LUCRU ÎN STRĂINĂTATE. Căutăm urgent: DULGHERI, FIERARI-BETONIȘTI, ZIDARI. Telefon 057-270884, orele 8-17. (17300)

Angajăm BRIGADIERE, CONFECȚIONERE cu salarizare avantajoasă, pentru CROITORIE SERIE. Telefon 250921. (17323)

Angajăm MAȘINISTE. Telefon 277202. (17344)

Doresc să îngrijesc copil, în jurul vârstei de 3 ani, la domiciliul meu. Telefon 234000. (17359)

SOCOM PIELARUL Arad, angajează CONFECȚIONERE fețe încălțăminte calificate (mașiniste, la masă, la mașină de subțiat marginea pielii) și ȘTANȚĂTORI PIELE. Telefon 236116 sau sediul societății str. Ghiba Birta nr. 16. (17369)

„MARMOREX" angajează TINERI maximum 30 de ani pentru RECALIFICARE PRELUCRAREA MARMOREI, cu domiciliul stabil în Arad. Telefon 241817. (17374)

Angajăm VÂNZĂTORI LEGUME-FRUCTE. telefon 281596, 094 691 092 sau prezentarea în data de 2 iulie 1999, ora 17, str. Cuza Vodă nr. 42. (17386)

Angajăm VÂNZĂTOARE pentru magazin alimentar mixt, zona Alfa. Telefon 092 626 853, 092 211 782. (17400)

Angajez MANAGER, cunoștințe limbă germană și engleză. Telefon 057/272095; 092.833.114. (17436)

PRESTĂRI SERVICII

Școala șoferi col. RUSU LUCIAN, face înscrieri. Telefon 283696. (16456)

ȘCOALA ȘOFERI „VÂRTACI" începe seria la 3 IULIE. Telefon 246527. (16990)

Executăm rapid: ZUGRĂVELI LAVABILE, GLETUIELI, FAIANȚĂRI, VOPSITORII, TAPETĂRI. Telefon 245045. (17275)

Executăm, la prețuri convenabile: TENCUIELI, TERACOTE, ZUGRĂVELI, GLETUIELI, HIDROIZOLAȚII. Telefon 211646, 094 147 413. (17328)

CURS CALIFICARE de MASEUR PROFESIONIST. Eliberăm diplome valabile. Telefon 252860. (17341)

DIVERSE

NOU!!! CASA AMANET „GOLD" oferă SUMA CEA MAI MARE pe GRAM AUR în amanet. Telefon 270729. (16884)

Vând TEREN, zonă industrială, în Arad, 5.000 mp. Telefon 094 784 571, 094 784 572. (3629422)

Vând sau închiriez SPAȚII PRODUCȚIE în Arad, 2.000 mp. Telefon 094 784 571, 094 784 572. (3629422)

A.F. APĂVĂLOAE VIOREL, cu sediul în Arad, bl. 347, sc. A, ap. 17, solicit autorizație de mediu pentru boutique alimentar, vizavi de bl. 347, sc. A. Eventualele contestații se depun la Agenția de Protecția Mediului Arad, Bd. Dragalina nr. 16. (17245)

BISERICA BAPTISTĂ HORIA solicită autorizație de mediu pentru construcție lăcaș de cult, în localitatea Horia nr. 503/A. Eventualele contestații se depun la Agenția de Protecția Mediului Arad, Bd. Dragalina nr. 16. (17278)

FIRMĂ SPECIALIZATĂ vinde și montează INSTALAȚII DE AER CONDIȚIONAT. Telefon 057-211432, 092 518 885. (17315)

PRIMĂRIA SELEUȘ vinde la licitație publică în data de 16 iulie a.c. ora 11 UN ȘOPRON, în localitatea MORODA. Informații la sediul Primăriei Seleuș, telefon 136. (17332)

A.F. LA DOINA cu sediul în Arad,str. Semănătorilor bl. 223, dorește autorizație de mediu pentru bar, str. Abrud bl. 125. Eventualele contestații se depun la Agenția de Protecția Mediului Arad, Bd. Dragalina nr. 16. (17360)

COOP CONSUM BOCSIG vinde prin licitație, în data de 16 iulie 1999, ora 10, la sediul unității, spațiu comercial în Bocsig (Gară). (17348)

FEDERALCOOP ARAD, Bd. Revoluției nr. 50, vinde și închiriază SPAȚII COMERCIALE și DEPOZITE MĂRFURI în: HĂȘMAȘ, BELIU, LIVADA, GHIOROC, SEBIȘ, SELEUȘ, ȘILINDIA și ARAD. Licitația se va desfășura în 15 iulie 1999, ora 10, la SEDIUL UNITĂȚII. În caz de neadjudecare se va repeta în fiecare ZI DE JOI. (17348)

Dr. BARANOVA MARIA, oferă: CONSULTAȚII și TRATAMENTE în afecțiuni: CARDIO-VASCULARE, REUMATICE, HORMONALE, NEUROLOGICE, de la 1 iulie 1999, la HOTEL ARDEALUL. (17382)

TURISM

ATLASSIB

Efectuează zilnic transport de persoane în GERMANIA, AUSTRIA și FRANȚA, la prețuri accesibile cu autocare moderne.

NOU!!! ITALIA cu tranzit AUSTRIA, SUEDIA cu tranzit POLONIA și UNGARIA la BUDAPESTA.

IMPORTANT! Prin „ATLASSIB" puteți călători în toată EUROPA: BELGIA, OLANDA, DANEMARCA, FINLANDA, NORVEGIA, ANGLIA, SPANIA, PORTUGALIA.

Pentru grupuri organizate, închiriem autocare și microbuze moderne.

„ATLASSIB" efectuează servicii de mesagerie, asigurări medicale și cărți verzi.

Agențiile din centru: telefon 251871 și 252727 și AUTOGARĂ, telefon 270562.

VĂ AȘTEPTĂM, zilnic. (c. 17)

TURISM: OFERTĂ SPECIALĂ! TUNISIA 19-30 iulie cu 580 DM prin KARTAGO TOURS. Telefon 092.282.389. (17088)

AGENȚIA DE TURISM „SEMO TOUR" ARAD

vă oferă:

- excursie - FRANȚA în 21 AUGUST, 20 SEPTEMBRIE ȘI 5 OCTOMBRIE
- PREȚURI DE EXCEPȚIE la MAMAIA, NEPTUN, SATURN și EFORIE NORD.
- excursii lunare în EGIPT, ITALIA, SPANIA, GRECIA, ISRAEL, ANGLIA, MAROC, MAREA EGEE, AUSTRIA, FRANȚA; săptămânale în: DUBAI, CHINA și TUNISIA, THAILANDA, INSULELE MALDIVE, MEXIC, la prețuri fără concurență.
- excursii individuale în CROAȚIA și UNGARIA.
- bilete de odihnă și tratament la: FELIX, HERCULANE, OLĂNEȘTI, GOVORA, POIANA BRAȘOV, VORONEȚ, VOINEASA, MAMAIA, NEPTUN.

Informații telefon/ fax 057 - 283311 sau str. Eminescu nr. 13. VĂ AȘTEPTĂM! (c. 1000)

„ROMARA" organizează excursii IUGOSLAVIA (Novi Sad), preț acceptabil. Telefon 284934. (17220)

SCHIMBURI

Schimb casă de marcat electronică, cu cântar electronic. Telefon 246727.

ÎNCHIRIERI

Doresc să închiriez locuință (ne)mobilată. Telefon 235784, 094.592.290. (16929)

Închiriez (ofer) locuință (ne)mobilată și spații pentru birouri. Telefon 235784; 094.592.290. (16929)

Închiriez (ofer) apartament ultracentral (str. Unirii) (ne)mobilat, tot confortul. Telefon 264995. (16988)

Doresc să închiriez apartament 2-1 camere + garaj sau casă, singur în curte; rog ofertă serioasă. Telefon 094.249.147. (17120)

Ofer spre închiriere apartament 2 camere, mobilat, zona Vlaicu (Y). Telefon 244445. (17167)

Închiriez apartament 2 camere, Micălaca. Telefon 221176, după ora 16. (17173)

Ofer spre închiriere în Chișineu Criș, spațiu comercial central. Telefon 520664, după ora 15. (3629616)

Ofer pentru închiriere garsonieră, central, amenajată deosebit, 150 DM, anticipat. Telefon 281195. (16086)

Ofer pentru închiriere garsonieră, amenajată deosebit, Micălaca, 120 DM, anticipat. Telefon 281195. (17033)

Ofer spre închiriere garsoniera mobilată, zona Micălaca, pe termen lung. Telefon 266620. (17022)

Primesc în gazdă (confort maxim pentru elev(ă) din județ). Telefon 251509. (17228)

Primesc fete în gazdă. Telefon 257061. (17352)

Ofer spre închiriere garsonieră mobilată, confort I. Telefon 233678. (17355)

Închiriez, în Chișineu Criș, spații de producție utilate și depozite. Telefon 520813. (3629621)

Ofer spre închiriere apartament o cameră, mobilat, Vlaicu, 100 DM/ lună, anticipat. Telefon 243447, 263194. (17375)

Închiriem spații comerciale pentru magazine, depozite, birouri etc. Informații telefon 281060. (17377)

Ofer pentru închiriere apartament 2 camere, mobilate, zona Romanilor. Telefon 211488. (17372)

Ofer spre închiriere apartament 2 camere, Calea Romanilor. Telefon 232559, 092 402 188. (17387)

Ofer spre închiriere garsonieră Micălaca, plata anticipat 3 luni. Telefon 230922. (17395)

PIERDERI

Pierdut asigurare auto nr. 2131733, chitanța 6424483, seria BVLF eliberată de ASIROM ARAD, pe numele Croneanu Dumitru. O declar nulă. (17258)

Pierdut certificat acționar emis de SIF Banat Crișana nr. certificatului 62002 seria 60781901-60782875, pe numele Vizitiu Vasile. (17265)

Pierdut certificat acționar emis de SIF Banat Crișana nr. certificatului 61999 seria 60778926-60779900 pe numele Vizitiu Domnica. (17266)

Pierdut certificat acționar emis de SIF Banat Crișana nr. certificatului 100259, seriile 98561421-98562395, pe numele Lupeiu Valentin. (17261)

Pierdut certificat acționar emis de SIF Banat Crișana nr. certificatului 100258, seriile 98560421-98561420, pe numele Lupeiu Leontin. (17262)

Pierdut certificat acționar emis de SIF Banat Crișana nr. certificatului 100257, seriile acțiunilor: 98559446-98560420, pe numele Lupeiu Floare. (17263)

Pierdut abonament strand, eliberat de Gospodărirea Comunală Arad, pe numele Popescu Georgeta. Îl declar nul. (17259)

Pierdut autorizație macaragiu nr. 85648, eliberată de ISCIR Timișoara, pe numele Zaharia Dumitru. O declar nulă. (17304)

Pierdut carnet șomaj eliberat de DMPS Arad, pe numele Damian Laurențiu. Îl declar nul. (17350)

Pierdut carnet investitor F.N.I nr. 02301000026.0 eliberat de F.N.I. pe numele Ilieș Margareta. Îl declar nul. (17465)

† DECESE †

Cu durere în suflet anunțăm încetarea din viață a celui care a fost soț și tată,

PRIOTEASA GHEORGHE.

Înmormântarea va avea loc azi, 1 iulie 1999, ora 14, la Cimitirul Pomenirea. Familia.

Cu nemărginită durere ne despărțim de iubitul nostru tată și fiu, cel care a fost

mr. (r.)

RADU RISTIN,

plecat dintre noi, la numai 50 de ani. Fie-i țărâna ușoară! Înmormântarea azi, 1 iulie 1999, în Felnac. Fiul și mama.

Cu profundă durere anunțăm încetarea din viață a scumpului nostru soț, tată, bunic și străbunic

ZVONAR ERNESTIN,

în vârstă de 79 ani. Înmormântarea va avea loc, azi, 1 iulie 1999, ora 13, de la Capela Cimitirului Pomenirea. Familia veșnic îndoliată.

Cu adâncă durere anunțăm decesul prof. BUZGĂU PETRU. Înmormântarea va avea loc, vineri, 2 iulie 1999, la Cimitirul din cartieru! Grădiște, la ora 13. Familia îndoliată.

† SERVICII FUNERARE †

SC „NOSFERATU" SRL, este alături de dumneavoastră în momentele grele, asigurând SERVICII FUNERARE COMPLETE în condiții de calitate occidentală (inclusiv SPĂLAT, ÎMBĂLSĂMAT; ORGANIZĂM POMENI) la prețuri minime. OFERTĂ SPECIALĂ: sicriu brad, respete, cruce, 750.000 lei. Str. Ghiba Birta nr. 26; telefon 270437, 094 554 874, NON-STOP. Transportul pe raza localității este gratuit!!! (c. 978)

† CONDOLEANȚE †

Comanda inspectoratului de Poliție a Județului Arad este alături de familia Ristin, în marea durere pricinuită de decesul celui care a fost

maior (r)

RADU RISTIN.

Sincere condoleanțe!

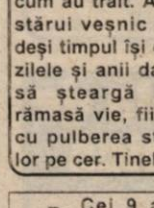

Profund mișcați de dispariția prematură a celui care a fost un bun coleg și prieten,

mr. (r.)

RADU RISTIN,

îi aducem un ultim și pios omagiu. Dumnezeu să-l ierte! Colegii de la Serviciul Arme, Explozivi, Substanțe Toxice, din Poliția Județului Arad. (17389)

Suntem alături de familia prof. PAINA DUMITRU în durerea pricinuită de decesul mamei,

ELENA PAINA.

Dumnezeu s-o odihnească în pace! Familia Pop. (17368)

Suntem alături de familia TĂMÂRȘ în momentele triste pricinuite de moartea celui care a fost om de aleasă omenie,

ing. TĂMÂRȘ MARIAN.

Familia Bucuci. (17384)

Mulțumim tuturor celor care prin prezență și flori au condus pe ultimul drum, pe cea care a fost

GALU SORINA.

Dumnezeu s-o odihnească! Familia Galu Gheorghe. (17414)

† COMEMORĂRI †

S-a stins o stea!

De 17 ani caut această stea care se încăpățânează să se aprindă și să coboare din nou în camera mea goală și întunecoasă. Este steaua lui

CHRISTIAN,

care s-a ascuns într-o lume poate mai pură pentru bunătatea sufletului său. Nu mă pot împiedica să îmi imaginez cum în cerul care este atât de mare, CHRIST! îl așteptă pe tăticul său,

dr. MIRCEA ARDELEAN,

cu atâta iubire. Au dispărut amândoi modest, elegant, așa cum au trăit. Amintirea lor va stărui veșnic în inima mea, deși timpul își cerne impasibil zilele și anii dar nu izbutește să șteargă imaginea lor rămasă vie, fiindcă am scris cu pulberea stelelor numele lor pe cer. Tinel. (15089)

Cei 9 ani care s-au scurs de la dureroasa despărțire de soțul meu, cel care a fost

consilier juridic

IOAN VOȘTINAR,

reprezintă pentru mine, puișor dragă, lacrimi nesterse și un gol imens în suflet care nu poate fi înlocuit niciodată cu nimic iar pentru cei care l-au cunoscut rămân amintiri de neuitat. Soția SOFIA, în veci nemângâiată. (17110)

Astăzi, se împlinește un an de la trecerea în neființă a celui ce a fost cel mai bun soț, tată, bunic și socru,

DEHELEAN IOAN.

din Gurahonț. „Ce trist e-atunci când tata nu-i! Pustie-i casa orișicui/ E-atât de gol și-atât de trist/ Când tata apare doar în vis/ Nu te-ai gândit că o fi greu/ Fă-i ajutorul tău?/ Am rupt din codru-o rămurea/ Ce-i pasă codrului de ea?/ Cei pasă lumi-ntregi de moartea ta?" Lacrimile vor uda neîncetat mormântul tău, tati dragă, te așteptăm zi de zi. Îți strigăm numele dar tu nu răspunzi. Pentru bunătatea ta și dragostea cu care ne-ai înconjurat îți datorăm veșnică amintire și rugăm pe bunul Dumnezeu să-ți odihnească sufletul în pace! Fiica Ciordari Simina. (17102)

S-au scurs trei ani de lacrimi și dor de când moartea l-a răpit pe iubitul nostru fiu, frate, cumnat și unchi,

BOEESCU GHEORGHE.

„S-a scurs atâta vreme/ De când nu mai există/ Decât în poze, gând și uneori în vis/ Dar astea nu-s de-ajuns/ Să te înlocuiască/ Căci te-am iubit nespus/ Și-am vrea să fii în viață/ Dar moartea nemiloasă/ Pe tine te-a răpit/ Ne-ai părăsit pe toți/ Acei ce te-am iubit." În veci nemângâiați: mama și sora cu familia. (17185)

S-au scurs trei ani de când ne-a părăsit pentru totdeauna iubitul nostru soț, tată și ginere,

BOEESCU GHEORGHE,

lăsând în urmă o durere sfâșietoare și un dor ce ne mistuie sufletul. „La crucea ta de piatră plânge un soldat/ Cu-o floare-n mână și cu chipu-ndurerat/ C-ar vrea și el când termină armata/ Să îl aștepte-acasă și mama și tata." Lipsiți de mângâierea ta și de sfaturile tale părintești de care am fi avut atâta nevoie, ne rugăm la bunul Dumnezeu să te odihnească în pace! Te plâng mereu și nu te vor uita niciodată, soția și copiii. (17188)

Se împlinesc 6 luni de la decesul iubitei mele soții,

VITOMIR ADRIANA.

Te voi iubi mereu! Alin. (17204)

Se împlinește un an de la trecerea în neființă a celui care a fost soț, tată, socru și bunic,

DIMA VICTOR.

Invităm pe toți cei ce vor să-i păstreze un moment de reculegere, sâmbătă, 3 iulie, ora 11, la Biserica Șega II (de la UTA). (17329)

Sunt trei ani de când a trecut în lumea umbrelor, cea care a fost

ȘICLOVAN ECATERINA,

o minunată soție, mamă și bunică. Ne rugăm lui Dumnezeu să te odihnească în rai pe tine, care ai fost un înger pe pământ pentru noi. Familia. (17334)

EMOL
WIENERBERGER
SISTEME DE ZIDARIE - POROTHERM

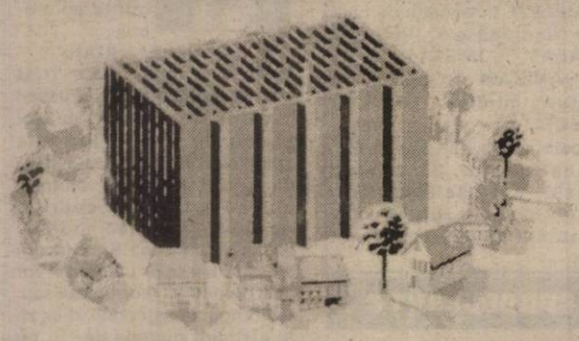

cărămida de bază a casei tale
TEL: 057 - 280179 / 280233

ZANUSI
DAEWOO
INDESIT
NEI

CORAURA
B-dul Revoluției (vizavi de BANKPOST)
Micălaca - Piața Soarelui (vizavi de Poștă)
Tel. 259.373; 259.721
Fax: 259.884

- Ventilatoare
- Aparat aer condiționat
- Plasă de gem pentru țânțari
- Pompe sumersibile, de suprafață și kama
- Furtun de udat
- Motocositoare
- Incubatoare electrice
- Folie solar de 4-10 m lățime
- Burete tapițerie, mușama, imitație de piele
- Împletitură de sârmă pentru gard
- Plasă rabitz, cuie construcții, electrozi
- Roabe, betoniere, motoare electrice
- Drujbe
- Acumulatori auto
- Hidrofoare, compresoare, aragaze, frigidere, congelatoare, televizoare
- Combine muzicale
- Gresie, faianță, adeziv pentru lipit și rostuit
- Aracet, vopsele, diluanți și lacuri

NOU!
VIZITAȚI MAGAZINUL NOSTRU DESCHIS ÎN LIPOVA, VIS A VIS DE PIAȚĂ
Produsele: electrice, electrocasnice, uz gospodăresc și agricol se vând și cu PLATA ÎN RATE, AVANS 0.
TRANSPORT GRATUIT ÎN ORAȘ
ÎN JUDEȚ, TRANSPORT GRATUIT LA CUMPĂRĂTURI MAI MARI DE 5.000.000 LEI.
(5213799)

WHIRLPOOL SIEMENS BOSCH ARCTIC GĂIEȘTI

SC RESCO SA ARAD

1. **Vinde:** - dotări bucătării - carmangerii - patiserii (mese inox, spălătoare inox, oale - cratițe inox, robot bucătărie - patiserie, bidoane aluminiu 25 l, motoscutere cu dubă inox).
- mobilier comercial (mese local, scaune local - bar - grădină, rafturi depozit, canapele pluș).
2. **Organizează** nunți, botezuri, banchete la Restaurant „Flora" - Calea Lipovei, tel. 267946.
3. **Angajează** ospătari - vârsta max. 25 ani.

Informații tel: 281970; 281312 - str. M. Eminescu 4.
(5213865)

SC „SUISEM" SA
organizează licitație
în zilele de luni, miercuri și vineri, la ora 10,00, pentru vânzarea următoarelor mijloace fixe:
- autoturism CIELO DAEWOO - uscător cereale 100 t/24 h
- tractor U 650 cu 2 remorci - IFRON
- strung SN 400
- aeroterme
- camion ROMAN - remorci auto
- semănătoare porumb - transportor cereale
- utilaje tâmplărie (circular, freze)
- incubatoare 10.000 ouă/serie
- centrala telefonică Panasonic cu 8 linii

De asemenea, vinde din stoc:
- purcei înțărcați
- scroafe reproducție
- vieri

Informații la telefon 057/534.022 sau la sediul unității din Semlac FN.
(659324)

S.C.V. TABAC ROMÂNIA S.A.
Fabrica de Țigarete Arad
Calea 6 Vânători nr. 55/B
Organizează concurs pentru ocuparea postului de secretară.
CONDIȚII:
- studii medii
- cunoștințe de operare PC
- stăpânirea corectă a limbii române la un nivel bun de cunoaștere a limbilor maghiară și engleză (vorbit, scris și citit)
- experiență în domeniu
- vârsta: max. 30 de ani.

Așteptăm Curriculum Vitae și scrisoare de intenție până miercuri, 07.07.1999.
(5213958)

S.C. M.I.G S.R.L.
DEPOZIT MATERIALE DE CONSTRUCTII
Str. Pădurii colț cu Eftimie Murgu Tel: 057 - 256189
VINDE:
BEEMA UNGARIA
BLOCURI CERAMICE
30 X19 X 19, 36 X 21,5 X 19
ROCKWOOL- VATĂ MINERALĂ
VINDE SI MONTEAZĂ:
AKVALINE UNGARIA
Membrane bituminoase cu bitum aditivat
KNAUF - Plăci Gips - carton
- Profile - Accesorii
ASIGURĂM TRANSPORT

MERA
Calea Iuliu Maniu Nr. 64 Arad
tel. 057/256035; 057/256045;
fax 057/256337

Execută și montează, într-o gamă coloristică și forme variate, pe bază de comandă:
- uși și ferestre din PVC REHAU - import GERMANIA, echipate cu geam termopan, feronerie SIEGENIA, cu sau fără rolete exterioare
- vitrine, spații comerciale
- compartimentări interioare, închideri perimetrale (balcoane, terase) etc.
- geam termopan cu sticlă import

ALEGE CALITATEA!
ALEGE EXPERIENȚA!
(659272)

Mobel Star
Str. Calea Timișorii nr. 28
VĂ OFERĂ:
La cea mai bună calitate
Electroplușuri Canada-SUA
PLUȘURI AUTO ● IUNI ● IMITAȚIE PIELE
Prețurile noastre combat orice ofertă cu 5%
PRODUCEM: Mobilier de Bucătărie
Colțare de Bucătărie-Dormitoare
Mobilier la Comandă - Decorațiuni interioare
TEL/FAX: 057/287566; 092/295344

Licitație
În data de 12.07.1999 ora 12,00, la Judecătoria Arad, Cam. 41, se vinde la licitație publică spațiul comercial, al debitoarei S.C. ALISAR SRL ARAD, str. M. Scaevola, bl. S-1, parter, apt. 17, cu prețul de 243.675.000 lei.
(5213934)

S.C. „SEMO" SRL
KNAUF GOLDBAND
caracteristici de glet și ipsos import Belgia, de cea mai bună calitate, la saci de 40 kg - preț 320.000 lei/sac inclusiv TVA.
EN GROS
Țiglă 3500 lei/buc
Ciment, var, cărămidă ș.a. prin depozitul din str. Preparandiei, nr. 43, Telefon 284560.
(66827)

Hidroizolații
PLUVITEC®
membrane bituminoase cu elasto-plastomeri import ITALIA - ISO 9001 prin
ARCON ELINTECH SRL
Depozitul ARAD, str. 6 Vânători nr. 55
(în incinta S.C. FRIGORIFER S.A.)
tel: 092-587.002
PREȚURI PROMOȚIONALE PE LUNA IULIE DISCOUNT 10%
(5213943)

LA CELE MAI MICI PREȚURI DIN ȚARĂ
Societatea Comercială cu capital German
Nord Stern SRL
producător de băuturi răcoritoare și alcoolice

ONLY N°1
VĂ OFERĂ ȘANSA SĂ DEVENIȚI
DISTRIBUITOR
AL PRODUSELOR NOASTRE
- La flacoane (Peturi) de 0,25; 0,33; 0,5; 1,5; 2,0 l
NAVETE: 1/25 buc.
Sticle returnabile 0,33 l
ASIGURÂNDU-VĂ MULTE FACILITĂȚI AVANTAJOASE
NU PIERDE OCAZIA !
SUNĂ URGENT LA: LIVADA, jud. SATU MARE
Tel./Fax 004+061-737329, 094 546423, 094 546424
094 - 54.64.22
(5213960)

Societate comercială de producție electronică
în continuă dezvoltare, unic colaborator al unei societăți elveține,
angajează ingineri,
absolvenți de profil electro (AC, ETC, ET)
- cunoscători limba germană
- stagiu militar satisfăcut.
- dorințe de afirmare profesională, inițiativă.
- retribuire interesantă, posibilități delegație în Elveția.
- activități tehnice și de achiziții materiale, în colectiv tânăr, dinamic.

C.V. la fax 057-252185 sau mail easterntec@monti-heim.ch.
(5213962)

Întotdeauna mai IEFTIN decât cel mai IEFTIN
TAXI ARDEAL
Prezentare gratuită la comenzi. Comisioane.
Toate acestea la un tarif de 2100 lei / km.
TELEFOANE: 284444 și 285555.
● ANGAJĂM ȘOFERI PROFESIONIȘTI ●

BANCA ROMÂNĂ PENTRU DEZVOLTARE
GROUPE SOCIÉTÉ GÉNÉRALE
Sucursala Județeană ARAD
Bd. Revoluției nr. 5-7
Telefon 253280

ADEVĂRUL

COTIDIAN INDEPENDENT ARAD

Anul XI, nr. 2733

Vineri, 2 iulie 1999 ● 20 pagini ● 1400 lei ● e-mail: adevarul@net.ro

BRAT Publicație auditată în semestrul I 1998. Tiraj mediu zilnic vândut: 35.948

WEST BANK
ARAD, B-dul Revoluției nr. 88
TELEFON: 284.888
FAX: 285.202
ACORDĂ DOBÂNZI ATRACTIVE LA DEPOZITE PERSOANE FIZICE ȘI PERSOANE JURIDICE

România - o junglă a taxelor și impozitelor

HARACIURI MAI CEVA CA PE VREMEA TURCILOR!

Ce înseamnă să fii astăzi întreprinzător particular în România - toată lumea o știe. Sau cel puțin bănuiește, evident cei mai în măsură să povestească despre acest lucru fiind, în primul rând, cei în cauză. Și ziarul nostru a scris nu o dată despre această adevărată aventură care este viața de agent economic privat, aventură cauzată în special de povara tot mai apăsătoare a celor mai aberante taxe și impozite născute din mintea - se pare, prea odihnită - a guvernanților de ieri și de astăzi.

Și, cu toate acestea, iată, deși tratată tot timpul cu dispreț sau cu indiferență **contribuția sectorului privat din România la ora actuală la Produsul Intern Brut a depășit 50%, mai mult el reușind să realizeze 30% din producția industrială și 50% din importul și exportul țării!**

Repetăm: asta în condițiile unui sprijin mai mult simbolic din partea statului și mai ales a unei fiscalități care sfidează în multe cazuri chiar bunul simț! Și pentru că mai zilele trecute întreaga presă a scris pe larg despre modificarea - de fapt, mărirea - unui impozit - cel datorat sprijinirii persoanelor cu handicap, de la 1% la 3% credem că ar fi interesant să recapitulăm cam la ce **fel de biruri - mai ceva ca pe vremea turcilor!** - este supus un întreprinzător particular.

MIRCEA DORGOȘAN

(Continuare în pagina 6)

La începutul lunii lui Cuptor

MAJORĂRILE DE PREȚURI „PÂRJOLESC" (ȘI) BUZUNARELE ARĂDENILOR

Foto: V. MUSCA

✸ **Accizele „amețesc" prețurile la alcool, cafea și tutun.**

✸ **Carnea va deveni aliment de lux.**

✸ **Tarifele la transportul pe CFR cresc cu 10 la sută.**

Pag. 5

„PE PRIMUL PLAN SUNT PROFESIONISMUL ȘI CORECTITUDINEA, NU BANII ORI CONTRACTUL!"

declară antrenorul de baschet
DRAGAN PETRICEVICI
(B. C. West Petrom Arad)

Pag. 7

SALARIUL MEDIU NET PE ECONOMIE - ÎN SCĂDERE... SCAD ȘI EXPORTURILE !

Pag. 4

Și în weekend - peste 32°C

Vremea va fi caldă și predominant frumoasă, cu cerul variabil, mai mult senin noaptea și dimineața. Averse izolate se vor semnala în cursul după-amiezii de sâmbătă, în zonele de deal și munte. Vânt, în general, slab.

Temperaturi maxime: 28 la 32-33°C. Temperaturi minime: 16 la 20°C.

Meteorolog,
PETRU DĂNUȚ

Ultima oră

COPIII DE LA C. S. Ș. GLORIA, ÎN FINALĂ

În turneul internațional de fotbal pentru copii, ce se dispută la Rimini, în Italia, C. S. Ș. Gloria Arad a obținut calificarea în finală, după ce a câștigat două meciuri: 1-0, cu Ravenna și 3-1, cu Juventus Censano Scuola Calcio.

După aproape un an de reanimare

NOUL SISTEM AL ASIGURĂRILOR DE SĂNĂTATE A INTRAT ÎN VIGOARE

În sălile de așteptare din policlinică, încă se stă la coadă
Foto: ONORIU FELEA

Pag. 5

MOBIL VENEZIA
■ MOBILIER MODERN LA COMANDĂ
■ AMENAJĂRI SPAȚII COMERCIALE
■ MATERIALE IMPORT
■ CALITATE SUPERIOARĂ
STR. VIȘINULUI NR. 74
TEL: 057/224885
092/777361

BANCA POPULARĂ PHOENIX
DOAR ÎMPREUNĂ VOM PROSPERA
2900 ARAD, Str. Gh. Popa (fostă Stejarului) nr. 5
Telefoane 257146, 253425, 253405
■ deschidere de conturi în lei și valută
■ păstrarea disponibilităților în lei și valută
■ depozite în lei și valută
■ linii de credit

UȘI ȘI FERESTRE DIN ALUMINIU ȘI P.V.C.
GEAM TERMOPAN
ALGLASS
MOBILIER LA COMANDĂ
FIRME ȘI RECLAME
STR ROȘIORI 26 TEL/FAX/ 057/289053

CALENDAR

◆ Astăzi, Soarele răsare la ora 5 și 35 de minute și apune la ora 21 și 4 minute.

◆ Au trecut 183 de zile din acest an. Au mai rămas 182 de zile până în 2000!

◆ **Praznicul zilei: Biserica ortodoxă**: Aducerea veșmântului Născătoarei de Dumnezeu în Vlaherne; Sf. Voievod Ștefan cel Mare; **Biserica romano-catolică**: Vizita Sf. Fec. Maria la Elisabeta; **Biserica greco-catolică:** Așezarea veșmântului Sf. Fecioare Maria în Biserica Vlaherne.

A venit BARZA!

La Arad: Statberger Dennis Iulian, Ciosescu Tereza Marta, Pinore Marcel Ioan, Adumitroaiei Mădălina Otilia, Horgea Loriana Maria, Cozma Adina, Bândea Adorian Dănuț, Gava Jana Paula, Rista Ioan, Toma Cristina Maria, Burkuș Alexandra, Szabo Iosif.

La Chișineu-Criș: Mladin Bogdan Dănuț.

La Ineu: Tira Cătălina.

HOROSCOP

Vineri, 2 iulie

BERBECUL (21.03-20.04). În cazul negocierilor de afaceri și discuțiilor pe care la purtați cu diferite ocazii, dovediți o abilitate diplomatică ieșită din comun, care vă permite să controlați permanent situația și să vă atingeți scopurile aproape fără excepție.

TAURUL (21.04-20.05). Dovediți reale calități de mediator, reușind să aplanați un conflict apărut la locul de muncă.

GEMENII (21.05-20.06). Este posibil să aveți parte de un complex nefavorabil de împrejurări, care pot determina eșuarea unora dintre acțiunile dvs., încurcându-vă puțin socotelile, însă va trebui să vă păstrați cumpătul.

RACUL (21.06-22.07). Situația dvs. financiară se va ameliora. Fortuna vă va fi alături, susținându-vă demersurile.

LEUL (23.07-22.08). În plan sentimental, situația tinde încet, încet să se amelioreze și începeți să priviți cu mai multă încredere înspre viitor.

FECIOARA (23.08-22.09). Deziluziile și pierderile pe care le-ați anticipat se pare că au fost o „alarmă falsă", căci realitatea a infirmat pronosticurile sumbre făcute.

BALANȚA (23.09-22.10). Această zi se va dovedi a fi deosebit de liniștită și fiți convins (ă) că nu este vorba de liniștea dinaintea furtunii.

MONTĂM FAIANȚĂ, GRESIE ȘI ZUGRĂVIM
Telefon
092/344830

SCORPIONUL (23.10-21.11). O zi extrem de promițătoare în care visele dvs. au șanse reale de materializare, iar norocul nu vă va părăsi nici o clipă.

SĂGETĂTORUL (22.11-21.12). Spiritul dvs. de luptător vă îndeamnă să acționați, însă, azi, dați dovadă de un curaj vecin cu inconștiența. Atenție, orice mișcare greșită poate avea consecințe dramatice!

CAPRICORNUL (22.12.-19.01). Azi, veți avea ocazia să străluciți în societate. Emoțiile create de succesele pe care le repurtați ar putea însă avea un efect negativ asupra stării dvs. de sănătate.

VĂRSĂTORUL (20.01-19.02). Este posibil ca o persoană cunoscută să fie discreditată în fața dvs., ceea ce vă va stârni o puternică agitație și revoltă. Știți că în realitate e cu totul altfel și e vorba de rea voință și invidie. Deși nu aveți nici o obligație față de respectiva persoană simțiți nevoia să-i luați apărarea.

PEȘTII (20.02-20.03). Nu vă puteți plânge de lipsă de activitate și nici că șansa nu este alături de dvs.! Ce-ar fi dacă n-ați mai circula noaptea târziu, cel puțin în aceste zile?

„Adevărul" vă ascultă

La telefonul dimineții 280944, între orele 9,00 - 12,00

Păsările sunt de vină! D-na Lucaci Elisabeta, de pe strada Stupilor din Arad ne-a relatat că, aproape zilnic, pentru o scurtă perioadă de timp, se întrerupe curentul electric. Dl. Cornel Pog din Sântana ne-a spus cam același lucru: „Numai ieri, într-o oră s-a întrerupt curentul de trei ori. Nu a fost zi din săptămâna asta să nu rămânem fără curent câteva ore. Ce se întâmplă cu aparatura electrocasnică? Dacă se defectează, cine va plăti reparațiile?! Am vorbit cu cei de la centrul CONEL din Sântana, de care aparținem. Ni s-a spus că... păsările sunt de vină. Să fim serioși! Dacă tot se majorează (din nou) tarifele solicităm celor de la CONEL să-și facă datoria, nu să vină cu explicații puerile!"

Cutremur. Pe strada Miron Costin, din cauza trecerii mașinilor grele, se zguduie apartamentele. „Și atunci, ce folos că avem șosea de centură", ne-au spus indignați mai mulți cetățeni din zonă.

Apel de suflet. „D-na Laczko Iuliana din Arad, este surdo-mută. Dânsa are 34 de ani și o vechime în muncă de 12 ani. În 21 mai 1998 a fost scoasă în șomaj. Ajutorul de șomaj s-a încheiat, iar acum beneficiază de o indemnizație de sprijin în sumă de 168.800 lei...

„Femeia a muncit la confecționat perii, la „Vremuri noi", având pe lângă aceasta și calificarea de croitoreasă. Este dispusă însă să fie angajată chiar și femeie de serviciu. Dacă vreun patron cu suflet dorește să facă un amar de bine și să o angajeze pe această femeie, este rugat să sune la tel. 280944, pentru a primi mai multe relații.

Redactor de serviciu, N.O.

La telefonul după-amiezii, 280003, între orele 15-18

● **D-nei Mercea - Bd. Dragalina 38**, îi răspundem că am primit asigurări din partea Rodipet în privința reglementării situației. Din data de 1 iulie dânsa va fi servită prin Oficiul Poștal 1. Problemele pot fi puse pe seama numărului redus de factori poștali din municipiu (patru), rămași în urma reducerilor de personal.

● **Dl. Iosif Tămaș - Calea A. Vlaicu, Bloc 1-4**, este în dezacord cu Hotărârea de Guvern prin care se acordă unele facilități foștilor șefi de stat.

Redactor de serviciu, A.H.

VREMEA

Vremea va fi caldă și ușor instabilă. Cerul parțial noros. Vor cădea averse locale însoțite de descărcări electrice și intensificări de scurtă durată ale vântului. Izolat, va cădea grindină.

Temperaturi maxime: 26 la 29° C. Temperaturi minime: 16 la 19° C.

Meteorolog, PETRU DĂNUȚ

AU PLECAT DINTRE NOI

Ioța Ivan (1921), Ristin Radu (1949), Szeredi Antonie (1931), Cantor Maria (1918), Buzgău Petru (1918), Ciurari Alin (1987), Klug Maria (1914).

Precizare

În articolul „Minusul la gramaj", apărut în ziarul Adevărul din 30 iunie a.c., s-a strecurat, datorită inducerii în eroare a autoarei de către unii agenți interesați, o eroare - și anume că firmele „TREBON" și „TERRA" ar avea la zahărul ambalat un minus la gramaj peste limitele admise. Făcându-se verificările de rigoare în mai multe puncte de desfacere ale firmelor respective nu s-au confirmat cele susținute în amintitul articol. De aceea facem rectificarea cuvenită.

D.I.

ACTUALITATEA CULTURALĂ

CINEMATOGRAFE

Dacia: ED TV (SUA) 9,30; 11,45; 14; 16,30; 19

Mureșul: Psycho (SUA) 10; 12; 14; 16; 18

Arta: O iubire ca-n povești (SUA) 15; 17; 19

Sala mică: Masca lui Zorro (SUA) 15; 17,30

Progresul: O crimă perfectă (SUA) 18; 20

Cinematograful Gurahonț: Titanic (SUA)

Film... la grădină

RADEF „ROMANIAFILM" București, filiala județului Arad, ne informează că în zilele de vineri, sâmbătă și duminică, la Grădina de vară a cinematografului „Arta" Arad va rula filmul american „Masca lui Zorro" de la orele 21,20.

Concert extraordinar IRIS, pe strandul Neptun

Astăzi va avea loc în Club Bizar, începând cu ora 17,00, lansarea maxi-singlelului **"Casino Iris"** care prefațează albumul "Iris 2000". În această seară pe strandul Neptun concert extraordinar **Iris** cu începere de la ora 21. La ambele manifestări intrarea este liberă.

La Arad Tabără de limba franceză

În perioada 16-29 august, AMIFRAN organizează în Arad tabăra de limba franceză „FRANȚA LA NOI ACASĂ". Înscrierile se fac la telefonul 237047 (Didilescu), zilnic între orele 20-22.

Astăzi Prima probă scrisă la BAC '99

Ieri s-a încheiat cea de-a doua probă (și a treia pentru minorități) - limba modernă - a examenului de bacalaureat. Astăzi va avea loc prima probă scrisă - la limba și literatura română (la ora 9, în direct la TVR, se va extrage din urnă numărul variantei cu subiectele ce le vor avea de tratat concurenții). Baftă!

În grădina de vară a barului „Exxon"

IATSA Arad la... „Fiți cu ochii pe noi"

Duminică seara, în grădina de vară a restaurantului **EXXON**, ziarul **„Adevărul"** și Televiziunea **Arad** înregistrează o nouă ediție a șoului **„Fiți cu ochii pe noi"**. Invitatul dè onoare al serii va fi dl. **Ovidiu Dăescu** - director IATSA Arad (Dacia-service Aradul Nou). Momentele muzicale vor fi asigurate de două trupe binecunoscute în Arad, e vorba de trupa dance K-Brio și trupa hip hop „Fumătorii". Toți arădenii care vor să asiste la înregistrarea celui mai popular șou arădean sunt invitați pe str. Ef. Murgu, duminică-seara, la grădina de vară „EXXON". La realizarea acestui șou realizat de ziarul **„Adevărul"** și Televiziunea **Arad** au contribuit societățile: AMIX, IZOLTA, PROCOM CORALIS, IATSA Aradul Nou și grădina de vară EXXON (patron dl. Gelu Zvoriștean).

Duminică-seara, după ora 20,00, vă așteptăm în grădina de vară a barului Exxon!

CURSURI

Casa de Cultură a Municipiului Arad anunță înscrieri la următoarele cursuri: limba germană, lb. engleză, lb. italiană, dactilografie și lucrări de secretariat, mecanică-auto, curs de inițiere în arta actorului (dicție, mișcare scenică, interpretare), conduse de actorul Ovidiu Ghiniță.

Înscrierile se fac zilnic, la sediul instituției din str. Gh. Lazăr nr. 1, între orele 10-13. Informații la telefon 211918.

UTILITARE

„Salvia", Micălaca, bl. 313. Telefon: **267997**.

Farmacia **„Crai Nou Alfa"**, situată la parterul blocului 68, cartierul Alfa, telefon **277644** și **„Noua Farmacie"**, strada Andrei Șaguna nr. 15, telefon **948**, sunt de serviciu cu program non-stop.

• CONSULTAȚII ȘI TRATAMENTE CU PROGRAM NON-STOP

Cabinetul „Apollonia", situat la parterul blocului din spatele Casei Albe (zona Gării), str. Miron Costin nr. 13, sc. A, ap. 1, tel. 251225, efectuează tratamente injectabile (intramuscular și intravenos), aerosoli, E.K.G., ecografie și analize laborator.

• ÎNTRERUPERI CURENT

În municipiu: Vineri: str. Bujor, Renașterii, Dreptății, Frăției, Marginei, A. Vlaicu - bl. A14.

În județ nu sunt programate întreruperi de curent.

• PIEȚE, TÂRGURI

Astăzi este zi de piață la Ineu, Lipova, Covăsânț, Mișca, Moneasa, Șepreuș, Șimand, Vladimirescu. Tot astăzi se organizează târguri săptămânale la Ineu, Șepreuș, Șimand.

Mâine, sâmbătă, vor avea loc târguri săptămânale la Felnac, Lipova, Pâncota, Hălmagiu și Moneasa, iar duminică, la Sântana și Vinga.

• FARMACIA DE SERVICIU

În noaptea de vineri spre sâmbătă este de serviciu, cu program non-stop, farmacia

Banca Agricolă precizează:

DIVIDENDELE SE POT RIDICA PÂNĂ PE 22 AUGUST

Acționarii S.I.F. Banat-Crișana pot să-și ridice dividendele pe anul 1998, până pe data de 22 august 1999", a precizat ec. Petru Crăciun, directorul adjunct al Băncii Agricole - Sucursala Arad. Programul de acordare a dividendelor este de luni până vineri, între orele 8-18, iar sâmbăta între orele 8-11.

În rest, celelalte operațiuni ale Băncii Agricole Arad se desfășoară conform programului obișnuit.

G. C.

PIAȚA LOCUINȚELOR

Spicuim din oferta extrem de bogată din aceste zile:

Garsoniere: Zonă centrală, Aleea Agnita, et. III - 7.000 D.M.; confort III, îmbunătățită, în „Vlaicu - 4.000 D.M.; - confort I, zona Alfa, 9000 D.M. (negociabil); confort I, etaj I, cu bucătărie, baie cu vană, balcon, în zona Confecții - 8.800 D.M.; confort I, etaj I, str. Poetului - 9.500 D.M. (negociabil); confort III, la Fortuna - 3.000 D.M.

Apartament cu două camere: Zona Miorița, et. III - 15.500 D.M. (negociabil); în Alfa, cu faianță, gresie, două balcoane, et. III - 13.500 D.M.; tot în Alfa, îmbunătățit, et. II, plus garaj - 15.500 D.M.; str. Mioriței, semidecomandat, îmbunătățit, 16.500 D.M.; în Micălaca, bl. 702 (lângă Orizont) la parter, semidecomandat - 13.800 D.M.; în Confecții, amenajat pentru spațiu comercial - 12.500 D.M; la UTA, et. IV, cu multiple îmbunătățiri - 17.800 D.M; zona III (Micălaca), confort I - 18.000 D.M (negociabil); în „Vlaicu", bl. 28, et. II, trei balcoane - 20.000 D.M; confort II, în „Vlaicu" - 9.000 D.M; zonă centrală, et. IV, confort II, îmbunătățit - 10.500 D.M.; ultracentral, zona străzii Horea, et. II - 40.000 D.M.; (negociabil).

Apartament cu trei camere: central, la parter, 150 mp, două pivnițe de 100 mp - 39.700 D.M.; str. Mioriței (Micălaca) - 18.000 D.M.; tot în Micălaca decomandat, două băi, gresie, faianță, jaluzele - 16.800 D.M.; în „Vlaicu", în zona blocurilor „B", amenajat deosebit - 38.000 D.M. (negociabil - posibil în două rate).

Apartament cu patru-cinci camere: în „Vlaicu", zona blocurilor „Z" - 25.000 D.M. (negociabil) în Micălaca, zona 500 - 27.000 D.M. (negociabil); la UTA, bl. U 5 - 28.000 D.M.; str. Mioriței, multiple îmbunătățiri, pereți modificați, gresie, faianță, et. IV - 32.000 D.M.; str. Praporgescu, bl. 37, îmbunătățit, - 42.000 D.M.; în „Vlaicu" bl. Z 26, et. VIII (ultimul), îmbunătățit - 30.000 D.M. (negociabil).

ADEVĂRUL
COTIDIAN INDEPENDENT ARAD
Editor: S.c. ADEVĂRUL s.r.l. Arad
● COD FISCAL R 1681938 ● COD SICOMEX 19.604 ● CERTIFICAT J 02/1886 din 31 X 1991 ● COD SIRUES 02095660 1 ● ISSN 1220 - 7489

Redacția și administrația: 2900 Arad, Bd. Revoluției nr. 81. **Telefoane:** SECRETARIAT - **281802**, fax **280655, 280625**; ADMINISTRAȚIE - CONTABILITATE- **281797**; MICA PUBLICITATE - **210775**, MAREA PUBLICITATE - **280904**; CLUBUL PRESEI - **280989**.

Consiliul de administrație: DOREL ZĂVOIANU (președinte) **telefon 281802, 280625**; ȘTEFAN TABUIA (vicepreședinte) **telefon 210776**, MIRCEA CONTRAȘ (redactor-șef) **telefon 281802, 280854**; NICU COJOCARU (director comercial) **telefon 280904**; DOREL BARBU (contabil-șef) **telefon 281797**.

Colegiul de redacție: MIRCEA CONTRAȘ (redactor-șef); AUREL DARIE (secretar general de redacție) **telefon 281802, 280854**; MIRCEA DORGOȘAN (șef secție actualități); telefon 281855; 280003; IOAN IERCAN (șef secție politică), telefon 280943; DORU SAVA (șef secție social-economic), telefon **281738**; VASILE FILIP (șef secție cultură-învățământ), telefon **281855, 280003**; ALEXANDRU CHEBELEU (șef secție sport), telefon **281701**; SORIN GHILEA (șef secție tineret) **telefon 281855, 280003**; MARCEL CANCIU (șef secție foto), telefon **280943**; NICU COJOCARU (șef secție publicitate) telefon/fax: **280904**.

Tiparul executat la Imprimeria S.C. MEDIAGRAF S.A. ARAD, str. Feleacului F.N., telefon 250902, fax 250920.

CURSUL VALUTAR*

* VALORI ÎNREGISTRATE IERI, 1 IULIE 1999

Denumirea valutei	BNR	BCR		BRD		BIR		Banca Agricolă		Banca Transilvania		Bursa neagră	
		C	V	C	V	C	V	C	V	C	V	C	V
Dolar	15839	15750	15900	15700	15870	15200	15850	15750	15900	15650	15900	15500	15650
Marca germană	8388	8225	8470	8250	8424	8050	8450	8170	8400	8200	8380	8200	8300

PREȚUL AURULUI

BANCA NAȚIONALĂ. Pentru gramul de aur de 24K: prețul cu ridicata - 133.020 lei, iar prețul de achiziție - 119.718 lei. Prețuri valabile ieri.

PIAȚA NEAGRĂ - Aur 14 K cumpărare: 70.000 lei/g, vânzare: 90.000 lei/g

Aur 18 K cumpărare: 90.000 lei/g, **vânzare:** 115.000 lei/g.

DOLARI PENTRU ÎNTREPRINDERILE MICI ȘI MIJLOCII

La începutul acestei săptămâni, The Cooperativ Housing Foundation (CHF) Arad a deschis oficial biroul său local din str. Alecu Russo A6. Evenimentul a fost marcat de prezența la sediul organizației a primarului municipiului Arad - Valentin Paul Neamț, a președintelui CEDIMMAR - dl. Hosszu Zoltan, a directorului ULALA - dl. Popescu, a directorului adjunct CHF/Romania - dl. Jesse Fripp, a directorului Programelor de Creditare - dl. Adrian Ciulea, a Directorului Sucursalei CHF/Arad - dl. Dan Orodan și a Asistenței Administrative - d-șoara Alina Vlad.

Cu această ocazie CHF/România și fundația parteneră Centrul pentru Dezvoltarea Întreprinderilor Mici și Mijlocii Arad CEDIMMAR au semnat acordul de colaborare care va permite derularea programului de micro-credite destinat micilor întreprinzători din Arad, așteptându-se la un nivel al plasamentelor de cca. 250,00 USD.

CHF/România administrează un fond de împrumuturi, de 900,000 USD în parteneriat cu fondul Romano-American de Investiții și cu USAID, destinat micilor întreprinzători și Asociațiilor de Proprietari din cele patru județe cuprinse în proiect: Timiș, Arad, Caraș-Severin și Hunedoara.

CHF/România consideră că organizațiile locale puternice, capabile de autofinanțare sunt cele mai bune garanții pentru o societate civilă viguroasă și o dezvoltare economică susținută.

GRAJDUL PENTRU ANIMALE, ATELIER DE CONFECȚIONAT MĂTURI

Avram Costea, de 69 de ani, a venit în Archiș în urmă cu destulă vreme, din Sîc, județul Sălaj. Aici s-a deprins cu obiceiurile locului și cu...: o nouă meserie. Aceea de a face mături din sorg.

Fiindcă pe Avram Costea nu l-am găsit acasă, soția acestuia ne-a lămurit și ne-a demonstrat cum se face o mătură. După ce sorgul este pus la înmuiat în apă, mănunchiul de sorg este înfășurat după coada măturii cu ajutorul unei mașinării rudimentare aflată în grajdul pentru animale. Cu un ac special și cu ață specială, în următoarea fază mătura „se coase" și sorgul adunat astfel se transformă în mătură.

O mătură din sorgul clientului se plătește cu 5.000 lei sau cu 10.000 lei, cu materialul celui care face mătura.

T. M.
Foto: **V. MUSCA**

Baba demonstrează cum face mosul măturile

A început recoltatul

FOCUL STĂ LA PÂNDĂ...

Pentru prevenirea producerii de incendii pe timpul campaniei de recoltare a cerealelor, este necesară respectarea următoarelor măsuri de P.S.I.:

▼ instruirea personalului cu privire la măsurile de protecție antiincendiu;

▼ amenajarea la punctele de recoltare a unor posturi de incendiu, pe platforme mobile (remorci) dotate cu materiale de intervenție și substanțe de stingere;

▼ înființarea unor posturi de observare, prevăzute cu mijloace de semnalizare acustică și de legătură, pentru anunțarea eventualelor evenimente;

▼ izolarea lanurilor ce urmează a fi recoltate, prin fâșii arate cu lățimea de 20 m față de drumuri și 50 m față de căi ferate;

▼ evacuarea, în cel mult 1-2 zile, a paielor rezultate după recoltare;

▼ interzicerea fumatului și a focului deschis în lanuri, pe arii, mirișt sau combine și utilaje de transport;

▼ amenajarea unor puncte de alimentare cu carburanți și locuri de parcare în câmp a mașinilor și utilajelor agricole la o distanță de 100 m de lanuri, depozite de produse combustibile, paie sau fân, ori la 50 m. față de construcții și căi ferate;

▼ dotarea combinelor cu butoaie cu apă, lopeți, prelate din material textil ingnifugal și găleți;

▼ prevenirea acumulării prafului combustibil, a plevei și paielor, pe elementele supraîncălzite ale mașinilor și utilajelor de recoltare;

▼ protejarea instalațiilor electrice ale acestora contra loviturilor mecanice și a frecărilor sau flexiunilor repetate, asigurarea unor contacte bune la îmbinările conductoarelor și a etanșeității rezervoarelor de carburanți și a sistemului de alimentare;

▼ evitarea frecărilor de orice fel sau a șocurilor de impact care pot genera degajări de căldură ori scântei mecanice la mașinile și utilajele de recoltare.

„Aceasta în ideea de a se evita nenorocirile petrecute în anii trecuți, când nerespectându-se normele P.S.I., sute de hectare au pierit în flăcări" ne-a mai declarat dl. lt. col. Ioan Sechel, șeful Biroului Inspecției de prevenire a incendiilor din cadrul Grupului de pompieri V. Goldiș din Arad.

N. OPREAN

POLIȚIA PE SCURT

MANDATE. *În urma măsurilor specifice întreprinse, au fost identificați și încarcerați numiții: Martin Teodor, de 24 ani, din Caporal Alexa, cunoscut cu antecedente penale, care are de executat un mandat de 4 ani închisoare, pentru săvârșirea a două infracțiuni de furt și Mîndruț Calman, de 28 ani, din Buduslău, județul Bihor, care are de executat un mandat de 4 ani închisoare, pentru furt calificat avut privat.*

RUTIERE. *În puncte fixe și pe trasee, au fost testate și verificate 1.482 autovehicule în trafic, s-au reținut 5 certificate de înmatriculare pentru defecțiuni tehnice, au fost aplicate 130 amenzi pentru încălcarea Legii circulației, în valoare de 13.765.000 lei, s-au ridicat în vederea suspendării 5 permise de conducere.*

SANCȚIUNI. *În total, s-au constatat 147 încălcări ale diferitelor acte normative, sancționate cu amenzi în valoare de 10.250.000 lei.*

Au fost constatate și un număr de 10 infracțiuni.

OFICIALII AMERICANI NU SUNT PREOCUPAȚI DE O EVENTUALĂ FEDERALIZARE A ROMÂNIEI

Oficialii americani nu sunt preocupați de pericolul de federalizare a României, recent anunțat și de președintele Emil Constantinescu, a declarat, joi, ministrul Apărării Naționale, Victor Babiuc, la întoarcerea dintr-o vizită efectuată în Statele Unite. "Una este modul în care este organizat un stat și alta este existența statului", a afirmat Victor Babiuc.

El a arătat că secretarul american al Apărării, William Cohen, s-a arătat surprins de recentele declarații ale comandantului Forțelor NATO în Europa, generalul Wesley Clark, potrivit căruia prevederile Tratatului de la Versailles nu mai sunt actuale. "Poziția americană rămîne cea enunțată de președintele Clinton: granițele europene nu trebuie schimbate, iar criteriul etnic nu este un motiv pentru ajustări de frontieră", a spus Babiuc, citîndu-l, potrivit propriei declarații, pe William Cohen.

Ministrul român al Apărării a precizat că printre cele 10 - 15 propuneri românești de cooperare româno-americană viitoare se numără și solicitarea sprijinului Statelor Unite pentru impermeabilizarea granitei estice a României. Potrivit lui Babiuc, este vorba despre "a ține legătura între România și Alianță" și nu implică prezența militară străină în zonă.

GUVERNUL A APROBAT STRATEGIA NAȚIONALĂ DE PRIVATIZARE

Guvernul a aprobat, în ședința de joi, Strategia națională de privatizare pentru anul 1999. Documentul prevede începerea procedurilor de privatizare, în acest an, a trei bănci - Bancorex, Banca Agricolă și Banca Comercială Română, oferirea la vînzare a acțiunilor deținute de stat la toate societățile comerciale privatizabile, inclusiv a celor înființate prin restructurarea regiilor autonome de interes național și local, privatizarea tuturor societăților de asigurare - reasigurare, a marilor combinate siderurgice, a unor unități miniere, a unor producători de energie și a unor rețele locale de termoficare. Privatizarea se va realiza prin toate metodele reglementate de prevederile legale în vigoare - pe piața de capital, prin negociere, licitație, certificate de depozit emise de bănci de investiții pe piața internațională de capital. În același timp, se are în vedere posibilitatea conversiei datoriilor în acțiuni. Cu consultanță din partea băncilor de investiții sau a unor firme specializate se va proceda la privatizarea Tarom, Sidex, a Alro și Alprom Slatina, după fuziune, a societăților Electroputere, Hidromecanica Brașov, Romvag Caracal, Antibiotice Iași, Tractorul Brașov, precum și la restructurarea sau lichidarea IUG Craiova, Clujana, Siderurgica Hunedoara, Nitramonia Făgăraș, Roman Brașov.

Tinerii de la PRM și PDSR vor colabora nepolitic

Ieri, la „Clubul Presei", reprezentanții organizațiilor municipale de tineret ale PRM și PDSR au semnat un protocol de colaborare. ■ Cele două organizații vor organiza acțiuni comune, menite să vină în sprijinul tinerilor. ■ Remarcabilă este dorința tinerilor de la PRM și PDSR de a veni în sprijinul tinerilor români din afara granițelor, în special al celor din Timoc. ■ Conform protocolului, hotărârile de organizare a diverselor manifestări și acțiuni legate de tineret, vor fi luate prin consens. ■ Președinții Nicu Nistor (OTPDSR) și Florin Hațegan (OTRM) au semnat protocolul în prezența președinților organizațiilor „mari", Pavel Sârbu și Mariana Mihalca. A fost prezent și Avram Crăciun, președintele organizației județene a PDSR, care i-a felicitat pe tineri și i-a asigurat pe ziariști că, abia înainte cu câteva ore a aflat conținutul protocolului dovadă că nu a influențat cu nimic (în sens) negativ colaborarea. ■ Adrian Mureșan, președintele OTRM pe județ, studiază posibilitatea semnării unui protocol similar și la nivel de organizații județene. ■ Ca primă acțiune de anvergură, tinerii doresc să se implice în revigorarea bibliotecilor din localitățile județului, acestea fiind într-o stare deplorabilă. ■ Vor fi organizate donații de cărți românești pentru românii dinafara granițelor. ■ În ceea ce ne privește credem că un rezultat concret al colaborării va fi o campanie electorală bazată pe un „fair-play" mai accentuat ca până acum, având în vedere faptul că echipele electorale, fiind formate în special din tineri, vor adopta o poziție de neagresiune.

SIMION TODOCA

SALARIUL MEDIU NET PE ECONOMIE – ÎN SCĂDERE...

Salariul mediu nominal net pe economie a fost, în luna mai, de 1.460.453 lei, iar cel brut, de 1.835.505 lei, în scădere față de luna anterioară cu 1,3%, respectiv cu 1,6%, informează Comisia Națională pentru Statistică.

Raportul dintre indicele cîștigului salarial mediu nominal net și indicele prețurilor de consum, în luna mai, a fost de 93,7% față de aprilie 1999, de 86,3% față de decembrie 1998 și de 58,5% comparativ cu octombrie 1990.

Rata inflației în luna mai a fost de 5,3% față de luna precedentă și de 24,5% în raport cu decembrie 1998. Rata medie lunară a inflației în primele patru luni ale anului a fost de 4,5% față de 4,1% în perioada corespunzătoare din 1998.

...SCAD ȘI EXPORTURILE ...

Exporturile românești s-au redus, în aprilie, cu 13,8% față de luna anterioară și cu 13,2% în raport cu aprilie 1998, aceeași situație fiind consemnată și în privința importurilor, care s-au diminuat cu 4,1%, respectiv cu 19,7% față de luna similară de anul trecut, informează Comisia Națională pentru Statistică (CNS).

Deficitul balanței comerciale în primele patru luni ale anului, a fost de 615,7 milioane dolari, în scădere față de aceeași perioadă a anului trecut cînd a fost de 736,7 milioane dolari. În luna aprilie a acestui an, deficitul comercial a atins 198,2 milioane dolari, în scădere față de aprilie 1998 cînd a fost de 301,6 milioane dolari. Exporturile realizate în aprilie s-au cifrat la 579,2 milioane dolari, în scădere cu 13,8% față de luna martie și cu 13,2% față de aceeași perioadă a anului trecut.

UFD PREVESTEȘTE O „RĂZMERIȚĂ A LEGUMELOR"

Un eseu intitulat „Demnitatea națională luată în derădere" a fost acceptat ca document programatic al UFD la o conferință de presă. Scris de către consilierul județean Ioan Boticiu, eseul prevede o răzmeriță a populației României, transformată - prin „întinarea onoarei sociale" - într-o masă legumicolă. Totuși, autorul crede că, deși au trecut zece ani de „mimare" a democrației", românii nu au ajuns încă „legume rumegătoare de legume" și vor demonstra la urne că știu să fie pragmatici votând forțele de dreapta. Acestea, având alături specialiștii UFD, încearcă să stopeze „acest stupid de subtil mod de a ucide contribuabilul român". Staff-ul UFD, în frunte cu Gelu Roman și Radu Onea și-a exprimat convingerea că victoria forțelor de dreapta nu este departe, având în vedere faptul că tot mai mulți electori se pronunță în favoarea acestora. În ciuda dificultăților, organizația s-a mai „îmbogățit" cu câteva filiale în județ și speră să obțină un scor bun la alegerile locale.

Ca un semn bun, tocmai la Hășmaș, unde este - potrivit multor concepții ... inima românismului - UFD-ul a reușit să facă o filială, condusă de către președintele Dorin Dudaș, vicepreședintele Simion Cristea și secretarul Vasile Dudaș. Pentru mentine „brain-storming ul dreapta, UFD-ul demarează în data de 5 iulie un concurs de șah, la care vor participa maeștri naționali și internaționali.

SIMION TODOCA

Accidentat din joacă

Într-un moment de neatenție, Ș. I., în vârstă de numai 8 ani, a căzut de pe un bătător de covoare în Aradul Nou. Dintr-o simplă joacă, copilul a suferit, din nefericire, un traumatism cranio-cerebral deschis și o contuzie cerebrală, fiind transportat de urgență la secția de chirurgie infantilă din Arad și apoi la Timișoara, pentru acordarea de îngrijiri medicale.

Parlamentul a amânat dezbaterea Raportului SRI pentru sesiunea din toamnă

Parlamentul, întrunit joi în sesiune extraordinară, a decis să amîne dezbaterea Raportului de activitate al SRI în perioada mai 1997-mai 1998 pentru prima ședință a sesiunii din toamnă, pe motiv că parlamentarii nu mai aveau timp suficient.

Deputatul PDSR Ovidiu Petrescu, membru al Comisiei de control a SRI, a declarat, cu trei sferturi de oră înainte de încheierea ședinței, că este inadmisibil ca Raportul SRI să fie dezbătut într-un timp atît de-scurt. El a arătat că, pentru dezbaterea acestui Raport, este necesară o ședință care să înceapă la ora 9.00 și să se termine la ora 16.00. Președintele de ședință, Cristian Dumitrescu, a arătat că, în acest context, Raportul SRI poate fi discutat doar dacă se prelungește programul sau poate fi amînat pentru toamnă.

Propunerea ca Raportul să fie amînat pentru prima ședință comună a sesiunii din toamnă a fost adoptată cu o largă majoritate.

Directorul SRI Costin Georgescu a declarat, joi, la Palatul Parlamentului, că prevederile din legea siguranței naționale, referitoare la pedepsele pentru interceptări ilegale de convorbiri telefonice și comunicații, ar trebui înăsprite. Georgescu a spus că ar trebui pedepsite mult mai drastic și supuse unui control mai sever societăți comerciale cu profil de protecție și pază, precum și cele care dețin utilizează sau distribuie echipament telefonic pentru interceptie.

ECO E CU UN PAS ÎNAINTE

O ofertă foarte avantajoasă de leasing pentru toată gama de automobile OPEL!

Dobânda este de 1% pe lună aplicabilă la sold!

De acum, la Eco Motors perioada de leasing pentru automobilele Opel este de 2 ani! Oferta de finanțare e mai avantajoasă ca oricând: avansul este de 30% din valoarea contractuală, iar asigurarea Full CASCO este de 5%.

În plus, se asigură service specializat și piese de schimb, iar dacă perioada de service depășește 72 de ore se oferă un autoturism la schimb!

Eco Motors. Noi știm cât de utile vă sunt mașinile pe care vi le oferim.

OPEL

Eco Motors Company SRL

Arad, Calea Aurel Vlaicu, Bl. 9. Tel. 057/289331, Fax. 057/289332

Timișoara, str. Popa Șapcă nr. 2, Tel/Fax: 056/190603

ADUNARE GENERALĂ LA COLEGIUL MEDICILOR

În conformitate cu prevederile art. 1 alin 1 din Statutul Colegiului Medicilor din România, Consiliul Județean al Colegiului Medicilor - Arad convoacă Adunarea Generală a membrilor săi, pentru data de 07 iulie orele 12 în sala Palatului Cultural Arad cu următoarea ordine de zi:

1. Prezentarea activității Consiliului Județean al Colegiului Medicilor - Arad și a Biroului Executiv al C.J.C.M.A.
2. Darea de seamă financiar - contabilă. Raportul Comisiei de Cenzori.
3. Aprobarea Bugetului de venituri și cheltuieli pe anul 1999.
4. Modificări ale Statutului C.M.R. și Codului Deontologic.
5. Organizarea alegerilor 1999. Regulamentul Electoral.
6. Diverse.

Secretar C.J.C.M.A.
Dr. STELIAN CRIȘAN

Anunț

Școala cu clasele I-VIII Nr. 21 Arad, Str. Fulgerului nr. 2-4 face inscrieri în clasa a V-a cu predare intensiv - engleză și informatică.

Înscrieri și pentru clasa I zilnic între orele 9-13; 16-18.

CONVOCARE

Președintele Consiliului de Administrație al S.C. FORAJ SONDE ZĂDĂRENI S.A. convoacă, în conformitate cu prevederile Legii 31/1990 republicată, O.U.G. nr. 49/1999, și H.G. nr. 364/1999 ADUNAREA GENERALĂ EXTRAORDINARĂ A ACȚIONARILOR pentru data de 23.07.1999, ora 11, la sediul societății: sat ZĂDĂRENI, com. FELNAC, jud. ARAD, telefon 057/223500, 057/223550.

ORDINEA DE ZI

1. Aprobarea de principiu a modificării Statutului, referitor la administrarea societății, după cum urmează:

„Societatea este administrată de către persoane fizice sau juridice, române sau străine, în baza unui contract de administrare, după cum urmează:

Principalele atribuții ale administratorului sunt cele prevăzute în contractul de administrare.

Prevederile contractului se completează cu dispozițiile Legii nr. 31/1990, republicată precum și cu prevederile Codului comercial și ale Codului civil, aplicabile".

2. Începerea procedurii de selecție a administratorilor, respectiv:
Constituirea comisiei de selecție a administratorilor.
Aprobarea remunerării lunare a membrilor comisiei de selecție.
3. Diverse.

Participă acționarii înregistrați în registrul acționarilor până la data de 06.07.1999, pe baza certificatului de acționar și a buletinului de identitate. Acționarii care nu pot participa pot fi reprezentați prin procură specială care se poate ridica de la sediul societății. Informații cu privire la Ordinea de zi cât și documentele legate de aceasta se pot obține la sediul societății, în perioada 20-23.07.1999.

În cazul în care ADUNAREA GENERALĂ EXTRAORDINARĂ A ACȚIONARILOR nu este statutară pentru data de 23.07.1999, se convoacă a doua ADUNARE GENERALĂ EXTRAORDINARĂ A ACȚIONARILOR, pentru data de 24.07.1999, la aceeași oră și în același loc.

Președintele Consiliului de Administrație:
ing. CRISTEA ZISU

(659336)

MAJORĂRILE DE PREȚURI „PÂRJOLESC“ (ȘI) BUZUNARELE ARĂDENILOR

Accizele „amețesc“ prețurile la alcool, cafea și tutun

Începând de ieri au intrat în vigoare noile accize la tutun, cafea și alcool - majorate printr-un Ordin al ministrului de Finanțe.

Ca de obicei, cu câteva zile înainte de a fi majorate prețurile acestor produse, arădenii au dat buzna prin piețe pentru a-și face provizii. Desigur, acest fapt nu a avut decât să-i bucure pe comercianți.

Ieri, deplasându-ne în piața „Mihai Viteazul“ comercianții, nedumeriți, ne-au spus: „vânzările au scăzut, cu toate că prețurile nu au fost modificate încă. Dar, chiar dacă nu astăzi, cu siguranță ele se vor majora în zilele următoare. Și atunci...“

Comercianții de la Jackson ne-au relatat că ieri vânzările au crescut comparativ cu cele din zilele trecute. Cauza e limpede. Costul unui bax de „Carpați“ fără filtru a crescut de la 385.000 lei la 405.000 lei. „Dacia“ la cartuș a crescut de la 45.000 la 47.000 lei. Iar cartușul de „Amiral“ s-a scumpit tot cu 2000 lei, adică de la 47.000 lei la 49.000 lei.

Iată cum sugrumați de atâtea taxe și impozite, odată cu noile accize - micilor comercianți li s-a agățat și o piatră de gât...

M. M.

Carnea - aliment de lux

Asociația producătorilor de carne anunță și ea că, din cauza creșterii accentuate a prețurilor la energie, se vor majora, cu circa 25 la sută, prețurile la produsele care fac atât de gustoasă tocănița și excită plăcut simțurile olfactive când sunt puse pe... grătar! În felul acesta, alimentul atât de comun și necesar va deveni articol de lux pentru majoritatea celor care trăiesc din... salariul mediu pe economie!

În felul acesta faimosul Program de alimentație rațională, inițiat de Ceaușescu, este cu mult depășit, românii fiind obligați la vegetarianism.

V. I.T.

Tarifele la transportul pe CFR cresc cu 10 la sută

Guvernul a luat act, în ședința de joi, de propunerea Oficiului Concurenței de ajustare a tarifelor la transportul de călători pe calea ferată și cu metroul, precum și la serviciile prestate de Ministerul de Interne, a anunțat purtătorul de cuvânt al Guvernului, Adriana Săftoiu. Majorarea, care va fi aplicată din 4 iulie, va fi de 10,4% la trasportul CFR și la metrou, și cuprinsă între 15 și 25% pentru serviciile oferite de Ministerul de Interne (pașapoarte, evidența populației).

După aproape un an de reanimare

NOUL SISTEM AL ASIGURĂRILOR DE SĂNĂTATE A INTRAT ÎN VIGOARE

Ceața care încă învăluie sistemul medical, dă, se pare, primele semne de dispersie. Reforma în acest domeniu nu putea începe fără așa-zisele convenții pe care medicii trebuie să le încheie cu Casa județeană de asigurări de sănătate (CJAS). După „n“ termene generate de lipsa unui cadru legal adecvat, Ministerul Sănătății a dat, în sfârșit, undă verde pentru încheierea convențiilor. În fapt, este vorba de acea metodologie prin care Direcția de sănătate publică eliberează medicilor dovada de închiriere a spațiilor sanitare. Mai concret respectiva dovadă este necesară medicilor pentru perfectarea contractelor de închiriere a spațiilor. Contract (între medici și proprietarii imobilelor) fără de care medicii nu pot încheia, la rândul lor, convenții cu C.J.A.S. Arad.

Până în momentul de față doar 28% dintre medicii de familie au putut să încheie convenții cu C.J.A.S., procesul aflându-se în plină desfășurare. Din cauze încă neelucidate, medicii specialiști și stomatologii n-au încheiat încă nici o convenție cu casa de asigurări de sănătate.

Potrivit legislației în vigoare, medicii de familie își vor putea folosi cabinetele, și vor putea avea cel mult 2000 asigurați, peste acest număr ei putând fi penalizați. Furnizorii de servicii medicale spitalicești vor trebui să încheie anual, cu C.J.A.S., contracte referitoare la serviciile medicale oferite. Internarea în spital a asiguratului se face pe baza trimiterii medicului de familie sau a medicului din ambulatoriul de specialitate, cu excepția urgențelor.

COSMIN TRIF

Carne importată din Ungaria - pericol pentru sănătatea publică

„Pastă de os, piele și carne de pasăre“ este denumirea produsului importat din Ungaria de firma S.C. Pol-Conte România SRL, pentru a face parte din componența salamului-parizer fabricat de S. C. Frigorifer Arad.

Organele Sanitar - Veterinare și OJPC Arad au fost sesizate de Vama Arad că în incinta sa se găsește din data de 3 iunie un camion încărcat cu 2,5 tone din produsul menționat și care emană un puternic miros de putrefacție.

Deplasându-se la fața locului, inspectorii celor două organisme au constatat că acest camion prezintă un deosebit pericol pentru sănătatea publică, luându-se măsura confiscării și trimiterii imediate la o unitate specială de denaturare de la Suplacu de Barcău (județul Bihor), întrucât vama maghiară nu permite returnarea mărfii stricate.

Marfa a fost refuzată la descărcare de către S.C. Frigorifer Arad pe motiv că nu corespunde celor solicitate în avizul sanitar veterinar, care prevedea numai „PASTĂ DIN CARNE DE PASĂRE“, deși au mai fost recepționate în aceleași condiții alte trei transporturi anterioare. O parte din vină o poartă și organele sanitar-veterinare din Vama Vărșand care trebuia să sesizeze neconcordanța și să returneze marfa. Oricum, S.C. Frigorifer Arad, prin neglijența unor angajați, sesizează Vama Arad pentru returnarea mărfii după trei săptămâni, timp în care instalația frigorifică a camionului nu a mai putut face față pentru menținerea temperaturii necesare.

Pentru atentat la sănătatea publică, S.C. POL-CONTE ROMÂNIA și S.C. Frigorifer Arad au fost amendate cu 10 respectiv 5 milioane lei.

Camera de Comerț și Industrie a semnat și susține

APELUL LA RAȚIUNE ȘI APELUL LA ACȚIUNE PENTRU EVITAREA PRĂBUȘIRII ECONOMIEI ROMÂNIEI

Având în vedere puternica „criză economică, de sistem și de mentalitate ce afectează în mod grav mediul economic“ și în mod special intreprinderile mici și mijlocii, CCIA a semnat și susține „Apelul la rațiune și apelul la acțiune pentru evitarea prăbușirii economiei României“. Documentele exprimă punctul de vedere al Camerelor de comerț din România. Afirmarea poziției CCIA față de situația dramatică a economiei și a agenților economici, prezentarea obiectivelor concrete ce trebuiesc urmărite pentru relansarea economiei au fost câteva dintre subiectele conferinței de presă desfășurate ieri la sediul Camerei. Asupra celor discutate vom reveni în pagina economică a Adevărului.

D.S.

Ieri, la cofetăria Complex Astoria

Simpozion internațional pentru agricultură performantă

Ieri, în organizarea SC Zahăr SA Arad și a Agroindustrial SRL reprezentant exclusiv în România al liderului mondial în produse de uz sanitar veterinar, pesticide și semințe NOVARTIS-ELVEȚIA a avut loc un „simpozion“ pentru agricultură performantă“. A fost discutată problema organizării și funcționarea pieții zahărului în România, confruntată în prezent cu asediul zahărului de import produs din trestie. Consumul de zahăr în țara noastră crește cu 1,5% pe an, dar această creștere nu favorizează producătorii de sfeclă de zahăr și fabricile de zahăr întrucât se face pe seama importurilor. Zahărului de trestie este mai ieftin cu 25% decât cel din sfeclă.

D.S.

Majorarea de capital social

Foaia de vărsământ prelungește termenul

Deși termenul de majorare a capitalului social al firmelor a expirat, administratorii firmelor care au vărsat sumele ce reprezintă majorarea capitalului social până în 30 iunie și dovedesc acest lucru cu foaie de vărsământ, sunt considerați a fi în termen. Adică pot să îndeplinească restul de formalități la Registrul Comerțului.

NU POȚI REFUZA O ASEMENEA OFERTĂ !

SIEMENS C 10

GRATIS ! - Dialog 1000
19 USD - Dialog 600
48 USD - Dialog 50

Pentru telefonul tău primești 3 cadouri:
+ husă piele
+ încărcător
+ hands free

EURO-GSM ARAD
Bd. Revoluției 95, Tel / Fax: 057-282656

DIN ȘAPTE A MAI RĂMAS UNA

În urmă cu ceva vreme, de-a lungul Văii Groșenilor, existau șapte mori. Făina produsă de aceste mori era de calitate inferioară. Dezvoltarea tehnicii a dus la apariția unor mori care produc făină de calitate superioară. Cum ar fi cea din Beliu. Aceasta i-a îndemnat pe oameni să caute morile care măcinau făină mai de calitate, abandonându-le pe celelalte. Așa se face că din cele șapte mori a mai rămas una singură, la Groșeni. Aici oamenii mai macină porumb, orz, ovăz, obținând „urlău“ pentru hrana animalelor.

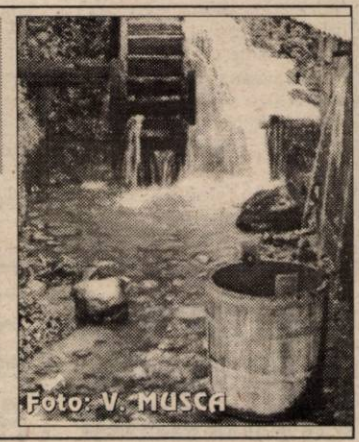

PROGNOZA VREMII PENTRU LUNA IULIE 1999

Se anunță căldură mare...

2-5 iulie: Vremea va fi caldă și predominant frumoasă. Excepție va face la început nord-vestul, nordul și estul țării precum și zona de munte, unde cerul va prezenta înnorări mai accentuate și vremea va deveni în general instabilă și pe alocuri, mai ales după-amiaza, vor cădea averse de ploaie însoțite și de descărcări electrice și de unele intensificări ale vântului pe litoral. La sfârșitul intervalului, doar în sud-estul țării vor mai fi posibile averse de ploaie. Temperaturile minime vor fi cuprinse între 10° și 20°C, mai ridicate pe litoral, iar cele maxime se vor situa între 22° și 34°C.

6-10 iulie: Vremea va fi predominant frumoasă, mai ales în regiunile sudice. La începutul intervalului, în nordul și estul țării vor mai fi posibile averse de ploaie însoțite de descărcări electrice și izolat de grindină precum și de unele intensificări trecătoare ale vântului; în rest aceste fenomene vor fi izolate. Temperaturile minime vor fi cuprinse între 10° și 20°C, iar cele maxime se vor situa între 22° și 32°C.

11-20 iulie: Vremea va fi caldă și ușor instabilă în prima parte a intervalului, când vor cădea averse de ploaie însoțite și de descărcări electrice, mai însemnate cantitativ în nordul și sud-estul țării; apoi vremea va deveni predominant frumoasă și călduroasă. Vântul va prezenta unele intensificări trecătoare în zona de munte; izolat, în zona de deal vor exista condiții de producere a grindinei. Temperaturile minime vor fi cuprinse în general între 12° și 22°C, iar cele maxime se vor situa între 25° și 35°C, mai ridicate pe alocuri în ultimele zile în regiunile de câmpie.

21-26 iulie: Vremea se va răci și va deveni instabilă. Vor cădea averse de ploaie însoțite de descărcări electrice, căderi de grindină și frecvente intensificări ale vântului ce vor lua aspect de vijelie, mai ales în sudul și estul țării precum și la munte. Pe alocuri, ploile pot avea caracter torențial. Temperaturile minime vor fi cuprinse între 12° și 18°C, izolat mai coborâte în depresiuni, iar cele maxime se vor situa între 20° și 26° C, mai ridicate în primele zile în sudul țării.

27-31 iulie: Vremea va deveni predominant frumoasă și călduroasă. Izolat, în estul țării, la sfârșitul intervalului vor fi posibile averse de ploaie și descărcări electrice. Temperaturile minime vor fi cuprinse în general între 14° și 22°C, iar cele maxime se vor situa între 23° și 33°C, mai ridicate în ultimele zile în sud-vestul țării.

LUNA LUI CUPTOR

Iulie va fi o lună extrem de fierbinte pentru două dintre principalele partide de pe eșichierul politic arădean: atât la PNȚCD, cât și la PDSR Arad se vor organiza alegeri în filialele județene, alegeri așteptate cu deosebit interes de toți cei care observă scena politică locală.

Debutul îl vor face țărăniștii arădeni care, mâine, vor organiza Conferința județeană de dare de seamă și alegeri. Înainte de a aborda acest subiect trebuie să facem câteva considerații privitoare la dinamica filialei PNȚCD Arad în ultimii trei ani. Considerații deloc întâmplătoare, deoarece în acest răstimp țărăniștii locali au cunoscut atât dulceața puterii, cât și iluzia exercitării acesteia. Să ne explicăm.

PUNCTE DE VEDERE

La momentul 1996, după câștigarea alegerilor, PNȚCD Arad avea o poziție de invidiat: deținea un senator, trei deputați, avea Prefectura, Primăria și ambii vicepreședinți ai Consiliului Județean. Efectiv, nici un alt partid nu mai cunoscuse un astfel de succes electoral și există toate șansele ca acest record să nu fie bătut încă multă vreme de-acum înainte... Numai că, la nici un an de la instalare, țărăniștii arădeni s-au gândit că n-ar fi rău să-și schimbe prefectul. De ce? Evident, îi privește. Cum? Simplu: retrăgându-i sprijinul politic și bătând zeci de drumuri la București cu fel de fel de reclamații prin buzunare. A plecat Horhat, a venit un prefect nou și după încă șase luni, țărăniștii locali au început să se opintească pentru a schimba de data aceasta primarul municipiului. Iar au început reclamațiile, iar s-a retras sprijinul politic și... s-a dus și Branc. Toate bune și frumoase, numai că destituirea primarului a avut și efecte imediate: PNȚCD Arad a pierdut puterea în Primăria Arad și în CLM.

Păstrând vocația schimbării, țărăniștii arădeni nu s-au oprit aici și au început să lucreze vârtos la schimbarea conducerii filialei. Și, după alte drumuri bătute pe la București, după alte reclamații și terfeliri reciproce, au schimbat-o din temelii. Apoi și-au schimbat conducerea de la organizația municipală, iar acum își pun problema re-schimbării conducerii județene. Una peste alta, o rotire a cadrelor de te-apucă amețeala...

Revenind la momentul Conferinței județene, se pare că vom asista la o confruntare directă între grupările Calimente și Ghidău, prima susținută de Petrișor Peiu, iar cea de-a doua de Remus Opriș. Nu avansăm nici un pronostic, doar avizăm asupra faptului că țărăniștii locali s-au învățat să-și suporte conducătorii doar șase luni de zile...

* * *

Sâmbăta viitoare vom asista la Conferința județeană de dare de seamă și alegeri la PDSR Arad. Spre deosebire de PNȚCD, unde confruntările sunt atât de transparente încât fac deliciul presei, la PDSR chiar dacă există dispute, acestea mocnesc departe de ochii lumii.

Despre conflictul Cuzman-Crăciun, de-acum câțiva ani, știm că a existat, dar nu cunoaștem detaliile acestuia. Și acum există o dispută între consilierul Ioan Miclăuș și conducerea PDSR Arad, dar nici una dintre părțile implicate nu este dispusă să ne dea relații.

Oricum, la PDSR Arad există un lucru de care trebuie să se țină cont: Avram Crăciun are de partea sa organizațiile din teritoriu.

Așa stând lucrurile, orice răsturnare de putere în filială este puțin probabilă, cu toate că există presiuni din toate părțile. Și de la București, unde există câțiva pedeseriști implicați cu afaceri în Arad, și din Arad, unde există câțiva veleitari care sunt conștienți de creșterea electorală a PDSR-ului.

DORU SINACI

Dialoguri politice în lumea satului

NU VĂD CINE AR PUTEA SCOATE ȚARA DIN CRIZĂ

VALERIU DRĂGAN, 67 ani, pensionar agricultor, Vărădia de Mureș

– Ce părere aveți de felul cum e condusă țara?

– Cât se poate de prost e condusă. Prost a condus-o și Iliescu, dar știa duc țara de râpă. Nu mai putem face nimic agricultură, pensia mea nu-mi ajunge să trăiesc. Nu li-e rușine să-și dea în guvern și în parlament așa salarii mari iar eu care am muncit 20 de ani în subteranele țării am 800.000? În câte zeci de ani fac eu cu pensia mea un salar de-al lor? Trebuie să mănânc, să-mi cumpăr o haină, să plătesc impozite, iar la anul vine și mai exagerat. Lucrările agricole te topesc. Cheltuiești în prostie și ce duci acasă?

– Ce om politic credeți că ar fi capabil să scoată țara din criză?

– Nu aș putea să-l numesc. La ora actuală, în starea în care se află țara, nu văd cine ar putea scoate țara din criză.

– România este o țară bogată?

– Nu bogată, foarte bogată. Dar au distrus-o politicienii. Ce-am avut noi, au început să vândă străinilor. Vadim a spus odată în parlament: „ce faceți, domnilor, ne vindem țara?". O vindem acuma străinilor. Toată industria noastră românească care a fost văzută peste hotare nu mai e bună. O dăm la străini.

– Dar vedeți că străinii nu vor s-o cumpere.

– Atunci e și mai rău, mă gândesc.

– Dacă o cumpără e rău, dacă n-o cumpără iar e rău. Atunci cum e bine?

– Era bine cum a fost înainte. Industria noastră să lucreze și să-și vândă produsele.

– Numai că produsele noastre nu prea erau competitive.

– Așa zic ăștia acuma. Eu zic că a fost o industrie foarte bună. Luăm exemplul Brașovului. A fost recunoscut pe plan mondial cu tractoarele? De ce o închid acuma?

– Ați spus că țara e foarte bogată. Dar oamenii cum sunt?

– Foarte săraci.

– Și atât?

– Eu nu știu care din Vărădia poate să spună: eu huzuresc. Și cei care au utilaje agricole, și aceia au greutăți. Să dai pe un sac de azot 125.000!

– De ce sunt atâția hoți în țară și de ce nu sunt pedepsiți?

– Tot sistemul actual este vinovat. Nu vreau să-l ridic în slăvi pe Ceaușescu. Erau pe vremea lui cerșetori la fiecare colț de stradă? Unde au fost oamenii ăștia? După revoluție au apărut ca ciupercile după ploaie. Hoții! Nu mai au oamenii locuri de muncă, iar la gură îi trebuie. Și atunci fură, n-au ce face.

– Ar putea să muncească.

– Unde?

– Nu există de lucru în țara asta?

– Dacă mereu disponibilizăm!

– E mult pământ nelucrat.

– Așa este. Numai că în gospodăria unui om mai găsești o sapă, o coasă și o furcă. Cu astea nu faci agricultură.

– Cu cine ați votat până acuma?

– Cu nimeni. Nu m-am dus la votare.

– Veți merge în 2000?

– Să văd cine o să fie pe afișe.

– Ce sperați de la viitoarea guvernare?

– Sper o viață mai bună. Nu cred c-or să vină cu lapte și cozonac, dar să se mai îndulcească viața omului.

– Numai politicienii sunt vinovați de starea țării?

– În primul rând ei. Au dat mână liberă afaceriștilor.

– În toată lumea există afaceri.

– Da, dar nu afaceri necinstite ca la noi. Mie mi s-a ridicat pensia cu 10.000. Dar înainte de a se întâmpla treaba asta, comercianții din Vărădia au crescut pachetul de țigări de la 4500 la 4800. Ăștia nu-s afaceriști, ăștia-s hoți! Guvernul a scăpat tot controlul din mână. Nu văd cine o să-și bage capul în jug să scoată țara de unde se află acuma.

I. IERCAN

Foto: ONORIU FELEA

ANCD-UL A TRAS SPADA ÎMPOTRIVA DUȘMANILOR

Miercuri, 30 iunie la Tribunalul București a fost consfințită oficial înființarea Alianței Naționale Creștin Democrate. De la Cristian Sorin Ilea, fost viceprimar al Aradului, aflăm că la întâlnirea delegaților județeni, desfășurată tot la București, au fost validate documentele și au fost verificate listele cu semnături. În urma verificării s-a constatat că în 70 de zile au aderat la ANCD 25.400 de persoane. ■ Până la Congres, ANCD-ul are o conducere provizorie, alcătuită din: Victor Ciorbea - președinte, patru președinți de onoare (Matei Boilă, Ioan Alexandru, Constantin Abzila și Nicolae Balotă) și cinci vicepreședinți. La aceștia se adaugă reprezentanții județelor și secretariatul. ■ A fost aprobat semnul electoral al partidului - o spadă pe un scut galben pe fond bleu-ciel. Acest semn simbolizează „cruciada care va fi declanșată de ANCD împotriva corupției și mafiei din România."

S. TODOCA

HARACIURI MAI CEVA CA PE VREMEA TURCILOR!

(Urmare din pagina 1)

Și o să începem cu clasica contribuție pentru asigurările sociale - **CAS**, cum mai este cunoscută, care de vreo două luni a fost serios „indexată" respectiv, de la 23% la 30%! Urmează contribuția **pentru fondul de sănătate** care și ea a „săltat" de la 5 la 7%, apoi 5% **contribuția pentru fondul de șomaj**, 2% - **contribuție pentru sprijinirea agriculturii** (pentru cei care vând și produse alimentare), 4% (de ieri) **pentru sprijinirea învățământului**, 1% - **comisionul pentru Direcțiile județene de muncă și ocrotire socială** și, ca tacâmul să fie complet, trebuie să adăugăm și omniprezentul TVA (22%). Adunând așadar 3% + 30% + 7% + 5% + 2% + 4% + 1% + 22% = rezultă un total de nici mai mult, nici mai puțin de 74% (!), procent care se aplică asupra fondului de salarii al angajatorului și pe care el trebuie, mort, copt, să-l dea statului!

– 74% care, altfel tradus, înseamnă că la fiecare 100.000 de lei salarii, întreprinzătorul particular trebuie să facă rost și să verse statului 74.000 de lei! Rentabil, nu?

Din păcate însă lucrurile nu se opresc aici, lista haraciurilor de tot felul către stat continuând cu binecunoscutul **impozit de profit -38%** - urmat de un alt **impozit** - de 10% - pe ceea ce a rămas, adică **pe dividende**. Tot la capitolul taxe și impozite generale mai notăm: **impozitul pe clădiri** - care anul acesta a crescut de 12 (!) ori față de 1998 -, **taxa asupra mijloacelor de transport** care se plătește la Finanțe separat de taxa Băsescu, care este altă mâncare de pește - cum se spune, apoi **taxa pentru avizare sanitară**, **taxa pentru autorizația sanitară ca și pentru cea veterinară**, taxele plătite în baza „istoricei" Ordonanțe de urgență nr. 50/1998 **pentru cei care comercializează cafea, alcool și produse din tutun, taxă care începe de la 1 milion de lei și merge până la 350 de milioane de lei; taxele pentru folosirea mijloacelor de reclamă și afișaj** care nu mai au nici un Dumnezeu! Astfel dacă în 1995 agentul economic plătea metrul pătrat de reclamă - reclama însemnând și un panou obișnuit și trei rânduri scrise pe geamul prăvăliei - cu 23.000 de lei, prețul lui a crescut în 1998 la 46.000 de lei, pentru ca anul acesta, la propunerea perceptorului-șef al României, metrul pătrat de afișaj sau reclamă să atingă aiuritoarea sumă **de 400.000 de lei!!!**

Oprim aici șirul acesta aberant de taxe și impozite, lui adăugându-i-se o serie de alte taxe locale asupra cărora nu mai are rost să insistăm, exemplele de mai sus dovedind însă limpede - dacă mai era necesar - gradul exagerat de fiscalitate din România, o fiscalitate care sufocă și care a dus și duce la faliment sute și mii de firme.

Firește, nimeni nu contestă necesitatea unor taxe și impozite - ele existând peste tot în lume - doar că la noi ele sunt excesive, **guvernului fiindu-i mai la-ndemână** - când are nevoie de bani - **să mărească taxele și impozitele ori să inventeze altele, în loc să pună accent - așa cum se procedează în Cehia și Ungaria - pe veniturile din privatizare și din export, ca principale surse pentru buget!**

Mai la-ndemână și mai comod pentru guvernanți și, mai ales, fără prea mare bătaie de cap, pentru că iată, când își simt amenințată existența, angajații de la „Roman" Brașov sau „Tepro" Iași ies în stradă și blochează șoselele naționale, pe când cine a văzut sau măcar a auzit de o grevă a ... întreprinzătorilor privați ori de blocarea de către aceștia măcar a unui drum comunal?!

CONFERINȚA JUDEȚEANĂ PNȚCD ARAD

Conferința Județeană PNȚCD Arad va avea loc în data de 03.07.1999, orele 10,00 în sala Palatului Cultural din Municipiul Arad cu următoarea ordine de zi;

1. Darea de seamă a Biroului și a Comitetului Județean PNȚCD
2. Raportul cenzorilor
3. Alegerea membrilor Comitetului de Conducere
4. Alegerea membrilor Biroului de Conducere
5. Alegerea comisiei de control
6. Diverse

Mandatul de delegat la Conferința Județeană poate fi ridicat de la sediul partidului sau la intrarea în sală, în ziua Conferinței.

De la București sunt așteptați d-nii Remus Opriș, Ioan Mureșan, ministrul Agriculturii și Petrișor Peiu.

Președinte PNȚCD Arad
Deputat MIHĂIȚĂ CALIMENTE

CONSILIERUL ARĂDEAN VIOREL DOLHA A FOST MEDALIAT DE CĂTRE AROMÂNI

La invitația Universității Albert Ludwing din Freiburg și a Uniunii pentru Cultură și Limba Aromână, consilierul municipal Viorel Dolha a participat între 23-29 iunie la al V-lea Congres Internațional pentu Limba și Civilizația Aromânilor, ținut la Freiburg în Germania.

La acest congres au participat peste 100 de invitați din România, Germania, Macedonia, Albania, Bulgaria, Grecia, Franța, R. Moldova, Canada, SUA, Australia, Austria, Italia, Ucraina, Cehia, Elveția. Primul congres a fost organizat aici încă în 1984 de același neobosit prof. Vasile Barba prezent nu demult și în Arad la invitația Consiliului Local.

Dl. Dolha și încă 14 participanți au fost invitați la Consiliul Europei la Strasbourg, unde reprezentanții aromânilor au înmânat Lordului Russell Johnston președintele Adunării Parlamentare a Consiliului European o medalie pentru sprijinul acordat comunității cu ocazia împlinirii a 2 ani de la emiterea recomandării 1333 care are ca obiect protejarea aromânilor din spațiul balcanic.

Aceeași distincție a primit-o și consilierul arădean Viorel Dolha alături de Doru Vasilescu directorul Radio România Internațional (pentru emisiunile zilnice în aromână), deputatul român de la Kiev Ioan Popescu (în același timp și reprezentant al Ucrainei în Consiliul Europei) și prof. dr. Martin Gauger de la Universitatea din Freiburg.

Dintre participanți mai amintim pe lângă liderii aromânilor din diferite țări pe senatorul Justin Tambozi, prof. dr. Ghe. Zbuchea de la Facultatea de Istorie din București, Corneliu Vlad directorul publicației Lumea, academicianul Eugen Coșeriu, profesorul universitar iesean Vasile Arvinte, europarlamentarul italian Felice Besostri, istoricul austriac Max Demeter Peyfuss autorul „Chestiunii Aromânești", prof. Carlo Lavacek din Lugano, poeta Kira Iorgoveanu, Iani Mantsu, prof. Tiberiu Cunia din Syracuse-USA, muzicologul Cristian Bandu, dr. Neagu Mihai, Valdman Traian reprezentantul Fundației Drăgan, Mihai Barbu din Bridgeport-USA, Răzvan Ciucă, directorul Muzeului din Slobozia, Thede Kahal un tânăr cercetător german care a învățat româna și aromâna în timpul cercetărilor sale prin țările balcanice. De remarcat că de această dată au avut curajul să participe și să ia cuvântul și aromâni din Grecia și îi amintim pe primarul din localitatea aromână Metova (Aminciu) Alecu Cahrimani și pe Ghiorghi Platari pentru că în Grecia sunt cei mai mulți aromâni dar supuși unei crunte deznaționalizări.

SIMION TODOCA

Invitatul nostru

„PE PRIMUL PLAN SUNT PROFESIONISMUL ȘI CORECTITUDINEA, NU BANII ORI CONTRACTUL!"

● susține DRAGAN PETRICEVICI, antrenor principal la B.C. West Petrom Arad

După o călătorie de 7-8 ore într-un **rapid automobil** „Chrysler", condus de un reprezentant al fostei sale echipe, Politehnica Moldrom Iași, antrenorul de baschet Dragan Petricevici a sosit miercuri, în jurul orei 12,00, la Arad, cazându-se la hotelul „Petrol Residence". L-am abordat pe noul „principal" al B.C. West Petrom în jurul orelor 15,00. Deși încă obosit, tehnicianul sârb ne-a stat la dispoziție cu amabilitate, acordându-ne un interviu care sperăm să vă trezească interesul. Înainte de a prezenta cele discutate, să spunem că șederea lui Dragan Petricevici la Arad a fost de (numai) o zi, antrenorul principal al petroliștilor plecând ieri la Sarajevo, de unde urmează să se întoarcă în orașul nostru pe 14 iulie, când West Petrom își reia pregătirile.

– Domnule Petricevici, în primul rând v-aș întreba de ce ați optat pentru Arad și de ce ați părăsit Iașiul?

– La o astfel de întrebare se obișnuiește să se răspundă, uneori, cu un răspuns de felul: „de mic copil am fost suporter al echipei X". Lăsând gluma la o parte, aș afirma că relațiile mele cu dl. Dan Boric și, în ultimul an, cu dl. Dinu Puf au fost bune. De multe ori am vorbit cu dânșii despre conceptul de baschet de performanță, despre cum trebuie să arate o formație profesionistă. Ideile noastre au fost foarte asemănătoare. De la discuții amicale până la o ofertă concretă a fost un singur pas. Apoi, în alegerea luată a contat și faptul că Aradul este un oraș de graniță, situat la o depărtare mică față de Belgrad ori Budapesta. În Ungaria și Iugoslavia baschetul este mai dezvoltat. Acestea au fost, în linii mari, motivele care m-au determinat să preiau echipa West Petrom, în următorii doi ani.

– Aspectele financiare nu au fost determinante?

– Aș răspunde tot cu o întrebare: vreți adevărul sau un răspuns - standard? Evident, au existat și motive de natură financiară. Dar motivele financiare nu au fost pe primul plan. Nu sunt genul de antrenor care să nu se uite la valoarea lotului, la tradiție, posibilitățile de progres... Cartea de vizită, prestigiul nu înseamnă bani. Este nevoie și de bani, bineînțeles. Însă nici măcar în viața civilă, ei nu trebuie să fie pe primul loc, în scara valorică..

– Ce planuri aveți cu West Petrom? Ce obiectiv vă propuneți?

– Să vedem, înainte de toate, cum se va prezenta lotul după perioada de transferări. Trebuie să acoperim câteva poziții din echipă. Poziția I (conducător de joc) este sensibilă întrucât Mazilu și Ifrim au talent, perspective, dar experiența lor competițională lasă încă de dorit. Doresc să „umplu" golurile. Nu vreau, totuși, să fac promisiuni mari, să „provoc" speranțe false. Ar mai fi nevoie de jucători pe poziția III și pe postul de pivot, prin venirea cărora ar lua naștere concurența și ar fi impulsionați componenții lotului. Intenția mea este ca Aradul să devină un punct important pe harta baschetului masculin. Aceasta nu înseamnă strict locul ocupat în clasament, fie că este vorba despre locurile 1-8, 1-6 sau de podium... Crearea unui centru veritabil de baschet masculin este prioritară. Aș da exemplul Iașiului, devenit centru de baschet masculin, indiferent de faptul că poziția ocupată în ultimul sezon a fost mai slabă în comparație cu penultima stagiune.

– Oricum, presupun, țintiți prima grupă valorică...

– Desigur. În campionatul trecut, de altfel, West Petrom a fost foarte aproape de seria 1-8. Dorim să pătrundem în primele opt formații și apoi, fără euforie, să revenim cu picioarele pe pământ și să construim viitorul acestei echipe.

– Pe cine doriți să transferați? Ne dați câteva nume?

– În perioada verii întotdeauna există o listă cu jucători, se pariază (vine, nu vine?)... Nu ne putem pronunța în acest sens deoarece nu este în spiritul profesionismului. Recunosc, ne gândim la întărirea lotului. O să alegem jucători ambițioși și sănătoși, cu care să ne realizăm obiectivele.

– Cum credeți că veți colabora cu conducerea administrativă, antrenori, jucători și cu publicul arădean?

– Am tot respectul față de jucători și aceasta nu este o simplă frază de politețe. Ard de nerăbdare să îi învăț multe lucruri și, la rândul meu, să învăț de la ei. Vreau să le ofer tot ceea ce așteaptă de la mine. Conducerea tehnică este valoroasă, verificată în anii trecuți. Trebuie să ne unim ideile și să colaborăm cât mai bine. Cu persoanele din conducerea administrativă ne cunoaștem de multă vreme. La fel și cu publicul arădean. Aștept cu emoție întâlnirea cu galeria Aradului, mai ales că, din câte am înțeles, este în relații apropiate cu galeria ieșeană. Bineînțeles, în cadrul clubului nu pot lipsi câteva reguli de bază, nu poate lipsi o ierarhie, fie ea și de tip familial. Dacă toată lumea urmărește atingerea performanței, își face datoria, nu neapărat pentru bani ci din „pornire", nu avem cum să nu reușim.

– Care este programul echipei?

– Lotul se va aduna pe 14 iulie, primele zile fiind consacrate vizitei medicale și unor teste „la sânge", urmate de antrenamente de acomodare la efort. În perioada 19-25 iulie ne vom afla în cantonament la Marea Neagră (stațiunea „Venus"), iar partea a doua a pregătirii ne va găsi la munte, în Poiana Brașov, în intervalul 29 iulie-10 august. Apoi, meciurile de verificare: „Cupa West Petrom" (tradiționalul turneu internațional al Aradului) și, foarte probabil, jocuri susținute în străinătate, în Ungaria și Iugoslavia.

– În final, o întrebare mai puțin profesionistă. Ce sumă prevede contractul?

– Sunt mulțumit de contractul încheiat. Important nu este contractul care ne leagă, ci să fim corecți. De exemplu, la Iași nu am avut vreun contract. Acest lucru însă, nu m-a împiedicat să fiu corect. Cuvântul dat de conducere este mai presus de o simplă semnătură!

ADRIAN HĂRȚĂU
Foto: **ONORIU FELEA**

FURTUNĂ ÎN PAHAR

◆ Tur de orizont ◆

Ecourile înfrângerii de la Alba Iulia, unde UTA a pierdut, în fața Rocarului, șansa de a evolua din toamnă în „A" nu s-au stins încă aici, pe malul Mureșului. Decepția în rândul suporterilor este cu atât mai mare, cu cât UTA a avut un retur foarte bun care ne dădea tuturor speranțe în privința promovării. A venit acel gol stupid înscris cu capul de micuțul Vrăjitoarea de lângă uriașul Botiș, balon ce l-a prins pe picior greșit pe portarul Pap și parcă totul s-a terminat după prima jumătate de oră. Tot ce a urmat a fost o zbatere oarbă după egalare, care spre disperarea miilor de suporteri arădeni nu a mai venit. Ba, ca să pună capac la toate, bucureștenii mai reușesc un gol pe final de meci, spre deziluzia celor ce o vedeau pe UTA în elita fotbalului românesc. O disperare ce pe măsura trecerii timpului a luat forme aberante. S-au vehiculat tot felul de scenarii, care de care mai fanteziste, cum că unii jucători ar fi fost cumpărați cu nici mai mult, nici mai puțin la 10000 de dolari de patronul echipei de pe Dâmbovița, precum titra presa centrală de specialitate, în goana după senzațional. Sarea pe rană a pus-o un telespectator la o emisiune TV cum că știe el ceva, auzise niște vorbe printr-o discotecă și precis e așa cum auzise el. Vorbe fără acoperire cu care s-a încercat o explicație a unui eșec ce ne-a readus cu picioarele pe pământ. A fost, dacă vreți, o furtună într-un pahar cu apă, menită să abată atenția de la o realitate ce ne-a arătat exact valoarea. A echipei, a antrenorului, care măcar și-a recunoscut partea lui de vină și a demisionat, cât și a conducerii administrative formată de trei amatori în ale fotbalului, care și acuma cred că relațiile cu federația se fac prin... corespondență. Poate învață și ei ceva din greșelile acestui campionat.

Să rămânem încă la fotbal, pentru a spune că din toamnă vom avea câte trei zile de meciuri în fiecare weekend. Vinerea vom merge la unul-două meciuri din „D"-ul nostru județean, pentru ca sâmbătă, la matineu, să fim alături de UTA în evoluția ei în „B", iar după-amiază, în fața micului ecran să urmărim partidele din „A", adică acolo unde puteam fi și noi dacă... Și pentru că Bela Kassai s-a gândit să nu pierdem derbyurile din „C", mai ales cele arădene, a programat partidele acestei divizii duminică de la ora 11. Mergem, dar să vedem și performanța. Deocamdată singura promovare a realizat-o „U" Arad, care a intrat în rândul echipelor din eșalonul trei. Să vedem care dintre echipele arădene se va număra, la sfârșitul viitorului sezon, pe primul loc al clasamentului.

La finele săptămânii trecute, la Budapesta, cu ocazia a 75 de ani a Asociației Internaționale a Presei Sportive, a avut loc ceremonia de decernare a premiilor acordate celor mai buni sportivi ai secolului XX. Printre cei 25 de premianți (lista completă a apărut în ziarul nostru de marți) se află spre mândria noastră, și fosta noastră mare gimnastă Nadia Comăneci, multiplă campioană olimpică, mondială și europeană, cea care la J.O. de la Montreal, ediție a cărei eroină este, a spart barierele acestui sport, fiind prima gimnastă care a fost notată cu 10, într-o vreme când calculatoarele comisiilor de arbitraj încă nu erau programate pentru a afișa nota maximă. Prin tot ce a făcut pentru acest sport, Nadia își merită locul printre cei mai valoroși sportivi ai acestui secol. E drept, sportul românesc a mai avut valori de primă mărime care ar fi putut sta cu fruntea sus la această festivitate. Să o numim pe Iolanda Balaș, dublă campioană olimpică și multiplă recordmană a lumii la săritura în înălțime, canoistul Ivan Patzaichin, câștigător a patru medalii de aur la cinci olimpiade, cel mai mare canoist al tuturor timpurilor sau inegalabilul Ilie Năstase, cel care ca fost primul jucător de tenis numărul unu în clasamentul ATP. Sportul românesc a avut mari campioni, care ar fi putut sta alături de Nadia pe podium. Cei 25 de premianți reprezintă 19 țări și 12 discipline sportive, repartizați astfel: Europa 11 țări și 13 sportivi, America de Nord 2-6, America de Sud 2-2, Asia 2-2, Africa 1-1 și Oceania 1-1. Au mai primit voturi, fără să intre pe lista primilor 25 de sportivi, următorii: Abebe Bikila (Etiopia) - atletism, Bjorn Borg (Suedia) - tenis, Fanny Blankers - Koen (Olanda) - atletism, Serghei Bubka (Ucraina) - atletism, Bjorg Daehli (Norvegia) - schi, Rod Laver (Australia) - tenis, Martina Navratilova (SUA) - tenis și Alain Prost (Franța) - automobilism.

Tot în săptămâna care a trecut, doi atleți de la CSM Conar au devenit campioni balcanici. Este vorba, cum am mai scris de altfel, de Gheorghe Guset care a aruncat bila de oțel la o jumătate de metru de granița celor 20 de metri, precum și de Ionel Oprea, câștigătorul probei de disc cu o performanță de peste 59 m. De semnalat revenirea lui Oprea, fostul vicecampion european de juniori de acum 10 ani, care după ce a abandonat câțiva ani activitatea sportivă este din nou prezent în cercul de aruncări, cu reale promisiuni de a trimite discul peste limita celor 60 de metri. Cei doi atleți își vor putea îmbunătăți recordurile cu prilejul „internaționalelor" României, ce vor avea loc duminică și luni la București ocazie cu care vor fi desemnați și campionii țării. Sperăm ca atât Guset, cât și Oprea să se numere printre ei.

ALEX. CHEBELEU

Baschet

MARIANOVICI A SEMNAT PENTRU WEST PETROM

Ieri, conducerea clubului West Petrom a ajuns la o înțelegere cu jucătorul sârb Miljan Marianovici. Baschetbalistul a semnat pentru echipa arădeană un contract ce se întinde pe durata unui an, cu posibilitate de prelungire pe încă unul.

(L. S.)

„Telefoniștii" au plecat la Moneasa, iar studenții au efectuat primul antrenament pentru „C"

Cea mai grăbită dintre toate divizionarele „C" arădene se dovedește a fi F.C. Telecom. După ce luni a făcut primul antrenament, iată că ieri, la ora 10,00, „telefoniștii" au plecat la Moneasa, pentru pregătirea centralizată. Se stă până sâmbăta viitoare, la Vila „Sântana". Iată-i pe cei 25 de jucători care au efectuat deplasarea: Bota, Sabău, Plesca-Szel, Pupăză, Varga, Grad, Barna, Ujvari, Bugariu, Riviș, Rus, Berar, Oprescu, I. Arman, Sabou, Mureșan, Volocaru, Petruț, Toma, Szelelky, Iancu, Boicu, Pătroesc, Lingurar. Aceștia vor fi supervizați de cei trei antrenori Mihai Țârlea - principal, Miroslav Vidac și Claudiu Riviș - secunzi.

Delegația va fi condusă de Gheorghe Juchel - organizator de competiții și din ea mai face parte maseurul Ștefan Bicsky.

După cum se poate observa, Bota a ajuns la echipă, după ce a absentat de la reunirea lotului. El este, deja, penalizat financiar.

O altă divizionară C din Arad, Universitatea - nou promovată în acest eșalon - a sunat goarna ieri după-amiază, pe „Motorul", sub comanda antrenorilor Marius Demian și Leontin Pinta, studenții au efectuat primul antrenament în vederea noului campionat, acum în „C".

Fără noutăți, deocamdată, Universitatea nu poate avea alt obiectiv decât salvarea de la retrogradare.

După cum bine se știe, „U" West Petrom se reunește luni, iar despre Inter - o echipă cu multe probleme - puteți citi amănunte în ziarul nostru de mâine.

LEO SFARA

Cupa Aradului la kaiac

Sâmbătă va avea loc Cupa Aradului la kaiac, la care participă echipaje din Orșova, Timișoara, Hunedoara și Arad. Concursul, ce se va desfășura pe râul Mureș, cu sosire în dreptul Sălii Sporturilor, va programa de la ora 11 probele pe distanța de 500 m, iar de la ora 16, pe distanța de 200 m.

Contractul dintre "U" West Petrom Arad și Club Italia, pe ultimii metri

Asocierea dintre echipa divizionară C arădeană "U" West Petrom și grupul de investitori italieni, reuniți de Roberto Pasini în "Club Italia" se află în ultimul stadiu de finalizare. Acum două zile au fost trimise în Italia cele două contracte, traduse în italiană, pentru a fi semnate. Două contracte pentru că, pe lângă actul de asociere dintre cele două părți s-a alcătuit și un contract de management pentru gestionarea echipei. Semnarea actelor a întârziat datorită implicării lui Roberto Pasini în organizarea unui turneu juvenil la Rimini, unde participă și grupa 1986 a C.S.Ș. Gloria Arad, pregătită de profesorul Marius Demian. Invitația a fost făcută de Pasini pe baza contractului de asociere pe care l-a încheiat cu grupele de fotbal ale C.S.Ș. Gloria.

Așadar în aceste zile va fi parafată înțelegerea dintre West Petrom și investitorii italieni, antrenorul Gianpio del Monaco așteptându-și elevii luni, 5 iulie, pentru reluarea pregătirilor.

DACIAN TODUȚA

Echipa Villarreal a retrogradat în liga a doua a campionatului Spaniei

Echipa românilor Gheorghe Craioveanu și Marius Iordache, Villarreal, a retrogradat în liga a doua a campionatului spaniol, în urma meciului de baraj cu formația CF Sevilla.

Rezultatele înregistrate, miercuri, în meciurile de baraj pentru promovarea în prima ligă spaniolă, sunt următoarele:

CF Sevilla - Villarreal 1-0 (Moya '50); în tur 2-0

Rayo Vallecano - Extremadura 2-0 (Tiago '53, Bolo '56); în tur 2-0.

Echipele CF Sevilla și Rayo Vallecano au promovat în Primera Division.

Vineri, 2 iulie 1999

TVR 1

7,00 Matinal național
9,05 TVR Cluj-Napoca
10,05 TVR Iași
11,00 TVR Timișoara
12,05 Căsuța din prerie - rel.
13,00 Convietuiri
13,30 De la lume adunate...
14,00 TVR Info
14,10 Santa Barbara - rel.
15,00 Ecoturism
15,30 Emisiune în limba germană
17,00 Ceaiul de la ora 5...
19,00 Jumătatea ta
20,00 Jurnal * Meteo * Sport * Ediție specială
21,00 Smithsonian Festival
21,10 Divertisment
22,10 Din dragoste sau din prietenie - f. Italia, 1995
23,35 Jurnalul de noapte * Sport
23,45 Planeta Cinema
0,30 Ciclism
1,40 O poveste adevărată - f. SUA, 1988

TVR 2

7,00 TVM * Telematinal
8,00 Tenis - rel.
9,00 Un cântec pentru fiecare - rel.
9,50 Atlas - rel.
10,10 Integrale - rel.
11,10 Miracole - rel.
12,00 Cu ochii'n 4 - rel.
13,00 Rebelul - ep. 84
13,45 TVR Craiova
14,30 TVR Cluj-Napoca
15,00 Tenis - Wimbledon - semifinale masculine
18,00 Universul cunoașterii - Viitorul telecomunicațiilor
19,00 Arhive românești
19,30 Campionatul european de baschet masculin - semifinale
21,15 Vânare de vânt
21,45 Campionatul european de baschet masculin
23,30 Convietuiri
0,00 O istorie a Transilvaniei - rel.
0,30 TV Mesager

PRO TV

7,00 Bună dimineața, Pro TV e al tău!
10,00 Tânăr și neliniștit - rel.
11,00 Melrose Place - rel.
11,45 Mercenarii - rel.
12,30 Dragul de Raymond - ep. 21
13,00 Știrile Pro TV
13,10 Soția - f. Australia, 1986
14,45 Oglinda timpului - ep. 38
15,05 Familia Bundy - ep. 123
15,30 Strengărița - ep. 50
16,15 Tânăr și neliniștit - ep. 780
17,00 Știrile Pro TV
17,30 Aripile pasiunii - ep. 25
18,15 Inimă de țigancă - ep. 27
19,20 Chestiunea zilei
19,30 Știrile Pro TV
20,30 Corbul, îngerul negru - ep. 14
21,30 Orașul bântuit - f. SUA, 1990
23,10 Millennium - ep. 1
23,55 Chestiunea zilei
0,05 Știrile Pro TV
0,15 În spatele aparențelor - f. SUA, 1989
1,45 Chestiunea zilei
3,30 Baschet NBA Action
6,10 Inimă de țigancă - rel.

TV ACASĂ

7,00 Minciuna - rel.
7,45 Guadalupe - rel.
8,30 Căsuța poveștilor - rel.
9,15 Înger sălbatic - rel.
10,00 Celeste se întoarce - rel.
11,00 Viața noastră - rel.
12,00 Dragoste și putere - rel.
12,45 Milady - rel.
13,30 Maria - s.
14,15 Perry Mason - rel.
16,00 Guadalupe - s.
17,00 Celeste se întoarce - s.
18,00 Dragoste și putere - s.
18,45 Căsuța poveștilor * Flipper - s.
19,30 Viața noastră - s.
20,15 Înger sălbatic - s.
21,15 Minciuna - s.
22,10 Milady - s.
23,00 Cele trei fețe ale Evei - f. SUA, 1957

ANTENA 1

7,00 Știri
7,10 Cafea cu parfum de femeie - s.
8,00 Cutia cu jucării
10,45 Știri
11,00 Aventurile lui Smoke Bellew - s.
13,00 Stirile amiezii
13,15 Duhul din lampă - comed. SUA, 1992
15,00 Ape liniștite - s.
16,00 Luz Maria - ep. 41
17,00 Știri
17,25 Leonela - ep. 59, 60
19,00 Observator
20,00 World Music Awards - 1999
22,15 Observator
22,45 Party Time la Olimp
23,45 Viitorul începe azi - ep. 62
0,30 Fantomele trecutului - f. SUA, 1992
2,15 Obsesiile trecutului - f. SUA, 1994
4,00 Lupta pentru victorie - f. SUA, 1980
5,45 Viitorul începe azi - s.

PRIMA

7,00 Centennial - s., rel.
9,00 Dimineața pe plajă
13,00 Nimeni nu e perfect - s.
14,00 Jerry Springer show
15,00 Pretutindeni cu tine - s.
16,00 Celebri și bogați - s.
17,00 Maria Mercedes - s.
18,00 Focus
19,00 Karaoke show
20,00 Alegeți filmul!
21,30 Real TV
22,00 Focus +
22,30 Mătase franțuzească - f. SUA, 1994
0,30 Film erotic
2,00 Focus - rel.
2,30 Real TV - rel.

HBO

10,00 El e Wally Sparks - comed. SUA, 1997
11,45 Monstrul din Glenorky - f. SUA, 1995
13,30 Fata din vis - f. SUA, 1997
15,15 Lacul lebedelor - d. a.
16,45 Trei fugari - comed. SUA, 1989
18,30 Totul despre sex - s.
19,00 Răpiți de extratereștri - f. SUA, 1997
20,30 Soluții extreme - f. SUA, 1996
22,30 Concert Backstreet Boys
0,30 Jurnalul Pantofului Roșu
1,00 Vijelia albă - f. SUA, 1996

ATOMIC TV

7,00 Selector
10,25 Reactor
10,30 Cybernet
11,00 Atomix cu Mircea - rel.
14,00 Interactiv
15,55 Reactor
16,00 Turnul Londrei
17,00 Selector
19,00 Atomix cu Oana
21,55 Reactor
22,00 Album Show
23,00 Vibrații - rel.
0,00 Concert Genesis - rel.
1,00 Insomnia

TELE 7 ABC

7,00 Știri
7,10 Bună dimineața, România!
10,00 Știri
10,15 Dintre sute de ziare - rel.
11,10 Lou Grant - rel.
12,00 Linia întâi - rel.
13,00 Celebritate - s., rel.
14,00 Medici la datorie - s., rel.
15,00 Știri
15,05 Post Meridian
16,30 O singură viață - ep. 152
17,30 Documentar. Cele mai interesante subiecte
18,00 Știri
18,10 Dinastia - ep. 185
19,00 Celebritate - ep. 97
20,00 Actualitatea Tele 7
20,30 Secția de poliție - ep. 15
21,00 Dintre sute de ziare
22,00 Lumea în clipa 2000
23,30 Tentații
0,00 Știri
0,15 Tentații

TV ARAD

7,00 Știri
7,10 Cafea cu parfum de femeie - ep. 206, 207
8,00 Știri TVA - rel.
8,30 Fiți cu ochii pe noi - rel.
10,00 - Studioul artelor
10,20 - Anunțuri-rel.
10,45 Știri
11,00 Aventurile lui Smoke Bellew - ep. 1
13,00 Știri
13,15 Duhul lămpii - comedie, SUA, 1992
15,00 Ape liniștite - ep. 70
16,00 Luz Maria - ep. 41
17,00 Știri
17,25 Divertisment
17,50 Anunțuri
18,00 Păstorul cel bun
18,30 Știri TVA
19,00 Observator
20,00 Politica fără prejudecăți
21,30 Anunțuri - rel.
21,45 Știri TVA
22,15 Observator
În continuare, program identic cu Antena 1

TV INTERSAT

8,25 Deschiderea programului
8,30 Canguros
9,00 Intersat Music
9,15 Microb
10,45 Intersat Music
11,00 Știrile Intersat
11,30 Echipa de șoc
12,00 Emisiune în lb. maghiară
13,00 O fată pentru care să ucizi - f.
14,30 Joia populară
16,30 La nord de paraleia 60
17,15 Ultimul Capone - film
17,55 Știrile Intersat
18,00 Ultimul Capone - continuare
18,45 Știrile Intersat
19,15 Influența rea - film
20,45 Intersat Music
21,00 Emisiunea de vineri seara împreună cu Pintea
22,00 Darrow - film
23,30 Știrile Intersat
0,00 Erotica
0,40 Închiderea programului

BUDAPESTA 1

6,45 Gânduri matinale; 6,50 Între hotare; 7,00 Piața Libertății; **10,00 Vin și putere** - s.; 10,30 Matineu de vacanță - d. a.; 11,40 Talk-show; **12,30 Secretele nisipului** - s.; 13,00 Știri; **13,30 Iubiri la Saint Tropez** - s.; **14,30 Romanța colierului** - s.; 15,25 Tezaur; 17,00 Studiouri teritoriale; 18,00 Emis. pensionarilor; 19,30 Teka - informații utile; 18,45 Jurnale regionale; 19,00 Fereastra - mag.; 19,50 Eclipsă de soare în Ungaria; **20,00 Bestia** - s.; 20.30 Știri, sport; **21,00 Ținutul dorințelor** - s. Franța; **22,00 Boccaccio 70** - f. Franța-Italia; 23,35 Știri; 23,40 Actual; **0,10 Cât mai trăim** - s. Anglia

BUDAPESTA 2

7,00 Magazin matinal; 10,05 Aktual; 10,30 Tezaur; 12,00 Prietenul copiilor; **13,00 Vecinii** - s.; 13,35 Știri; 14,00 Magistrul - revistă de cultură; 15,00 Des. anim.; **16,30 Vin și putere** - s.; **18,05 Utopia - f. Franța-Italia**, cu Oliver Hardy, Stanley Laurel; 19,30 Bach Szilvia show; 20,00 Atelierele de artă ale secolului; 20,30 Poveste; 21,00 Știri, sport; 21,30 Ungaria 2000; 22,00 Casa maghiară; **22,30 Răpirea președintelui - f. acț. Canada**

TV 2

6,50 Lumea satului; 7,00 Magazin matinal; 10,00 Desene animate; **11,00 Detectivul** - s.; 11,35 Informatică; 11,55 Magazin economic; 12,20 Vreau să știu - concurs tv; 12,25 Plus; **12,50 Dulce răzbunare - f. SUA**; **14,40 Misterioasa doamnă** - s.; **15,45 Bogați și frumoși** - s.; **16,10 Sunset Beach** - s.; **17,00 Sunset Beach** - s.; **17,45 Luz Maria** - s.; **18,40 Cassandra** - s.; 19,45 Puls; 20,00 Fapte; **20,30 Marimar** - s.; 20,55 Darido - emis. distractivă; 22,45 Bună seara, Ungaria!; **23,30 Comandoul submarin - f. acț. SUA**, cu Rob Lowe, Tracy Griffith; 1,20 Playboy show

PRO 7

7,25 Sam - magazin; 7,50 Desene animate; **9,05 Rock'n'roll Daddy** - s.; **9,30 Cine-i șeful?** - s.; **10,00 Cybill** - s.; **10,30 Mallorca** - s.; **11,00 Un detectiv mărunt - comed. SUA, 1977**, cu Peter Falk; **12,35 Diagnostic: crimă** - s.; **13,35 Matlock** - s.; 14,30 Sam - magazinul amiezii; 15,00 Arabella Kiesbauer talkshow; 16,00 Andreas Türk talk; 17,00 Nicole talk; 18,00 Taff - magazin; **18,30 Sub un acoperiș** - s.; **19,00 Fam. Bundy** - s.; **19,30 Simpsonii** - des. anim.; **20,00 Mallorca** - s.; 20,30 Știri - sport; 20,50 Galileo - magazin de știință; **21,15 Fascinația răului** - thriller, Germania, 1995; **23,15 Bat 21 - f. război SUA, 1987**, cu Gene Hackman; **1,15 C2 - Insecte ucigașe - f. SUA, 1992**, cu Seth Green; **2,45 Un detectiv mărunt - comed. SUA, 1977** - rel.

RTL

7,00 Magazin matinal; 7,30 Bună dimineața!; 8,00 Magazin matinal; **8,35 Între noi** - s.; **9,15 Vremuri bune...** - s.; **9,45 Clanul Hogan** - s.; **10,15 Springfield Story** - s.; 11,00 Sabrina talk; **12,05 Bogați și frumoși** - s.; 12,30 Duelul familiilor - concurs tv; 13,00 Magazinul amiezii; 14,00 Ilona Christen talk; 15,00 Birte Karalus talk; 16,00 Bärbel Schäfer talk: Pot doar să te avertizez; 17,00 Hans Meiser talk: Nu-i de mirare că toți te urăsc!; **18,00 Dădaca** - s.; **18,30 Între noi** - s.; 19,00 Magazinul landurilor; 19,30 Exclusiv - magazin; 19,45 Știri RTL; 20,10 Exploziv - magazin; **20,40 Vremuri bune, vremuri rele** - s.; 21,15 D. J. Bobo show; 23,00 Life - magazin; 0,15 Karl Dall show; 1,00 Știrile nopții; **1,30 Nebun după tine** - s.

RTL 2

7,20 Desene animate; **9,00 Mr. Baseball - comed. SUA, 1992**; **10,55 Full House** - s.; **11,25 O familie puternică** - s.; **11,55 Prințul din Bel Air** - s.; **12,25 Improvizații casnice** - s.; 12,55 Desene animate; **16,30 Boogies Diner** - s.; **17,00 California Dreams** - s.; **17,30 California College** - s.; 18,00 Lucky Letters - conc. tv.; **18,30 Silver Girls** - s.; **19,00 Full House** - s.; **19,25 O familie puternică** - s.; **19,55 Prințul din Bel Air** - s.; **20,30 Cine ciocănește?** - s.; 21,00 Știri; **21,15 Thunder în paradise - s. acț. SUA**, cu Hulk Hogan - ep. pilot; **23,15 Black Scorpion - f. SUA, 1995**, cu Joan Severance; **1,00 Extaz, fete, milioane** - thriller, Germania, 1981, cu Martine Mercier

SAT 1

6,30 Magazin matinal; **10,00 Misiune imposibilă** - s.; **11,00 Hello, nene doctor!** - s.; 12,00 Jörg Pilawa talk; 13,00 Vera talk-show; 14,00 Sonja talk: De ce nu poți să-mi fii credincios; **15,00 Mac Gyver** - s.; **16,00 Star Trek** - s. SF; **17,00 J. A. G. - Onoare militară** - s.; 18,00 Fiecare contra fiecare - concurs tv.; 18,30 Știri regionale; 19,00 Blitz magazin; 19,30 Știri, meteo, sport; 19,55 Vedete - magazin; **20,15 AXN** - mag. sportiv; 20,45 Adevărat; **21,15 Winnetou 1 - w. Germania-Iugoslavia-Franța, 1963**, cu Pierre Brice, Lex Barker; **23,15 Trei profesioniști** - s.; 0,15 Harald Schmidt show; 1,15 **Amityville Horror - f. gr. SUA, 1978**, cu James Brolin, Rod Steiger

EUROSPORT

9,30 Golf - Tour de Rye; 10,30 Fotbal - C. M. '99 feminin; 12,00 Pentatlon modern CE fem. și CM masc.; 13,30 Motorsport magazin; 14,30 Moto - MP al Angliei, în direct; 16,15 Moto 500 cmc, în direct; 17,15 Moto - 250 cmc, în direct; 18,30 Echitație Cupa Națiunilor - Poznan; 19,30 Fotbal - CM feminin: sferturi în direct; 21,00 Atletism - Lausanne; 23,30 Atletism - selecțiuni; 0,00 Moto - MP al Angliei; 1,00 Sporturi extreme; 2,00 Alpinism

TMF & TOONS

7,00-23,00 Desene animate; 23,00 Wrestling; 1,35 Wrestling în SUA; **3,15 Cum să furi lumea - f. SUA, 1968**

TV 5

7,15 Magazinul gurmanzilor; 7,30 Magazin matinal; 9,05 Jurnal canadian; 9,30 Modă; 10,05 Zig Zag café; 11,00 Jurnal TV5; **11,15 Antoine Reeves** - s.; 13,05 Iată Parisul!; 13,30 Jurnal France 3; 14,05 Nu trebuie să visezi; 15,00 Jurnal TV5; **15,15 Antoine Reeves** - s.; 17,00 Jurnal TV5; 17,35 Magazin turistic belgian; 18,05 Să ne distrăm!; 18,30 Concurs tv; 19,00 Jurnal TV 5; **19,15 Antoine Reeves** - s.; 21,00 Jurnal Belgia; 21,30 Jurnal France 2; 22,05 Cambodgia; 23,00 Jurnal TV5; 1,00 Să ne distrăm; 1,30 Jurnal Soir 3

DISCOVERY

16,00 Ce-ar fi dacă? Martin Luther King - președinte; 16,55 Dezastre; 17,20 Aventuri la pescuit; 18,30 Călătorii - Australia; 19,00 Madagascar - Insula dinozaurilor; 20,00 Povestiri din Zoo; 20,30 Recifui; 21,30 Istoria motorului; 22,00 Povești adevărate - O problemă de securitate; 23,00 Epave - Stella; 1,00 C. I. A.

Selecțiuni

KABEL 1

19,25 O colivie de eroi - s.; 19,50 la totul! - concurs tv; 20,30 Roata norocului; 21,30 Știri; **21,15 Cassandra Crossing - f. Germania-Italia-Anglia, 1976**, cu Sophia Loren, Martin Sheen, Burt Lancaster; **23,25 Duel în trecătoarea apașilor - w. SUA, 1956**; **1,05 Interfață - f. erotic SUA, 1998**

VOX

20,15 Viitorul începe azi - s. SF, 67/1; **21,15 Infern pe rampa 7 - f. SUA, 1988**, cu Michael O'Keefe; 23,05 Gigantul - f. acț. SUA, 1981, cu Chuck Norris, Christopher Lee; 1,05 Știri; 1,15 Magazinul nopții

DUNA

18,25 Aventurile lui Nils Holgerson - d. a.; 19,00 Știri; 19,20 Panoramic cultural; **19,55 Tatăl trăznit** - s.; 20,40 Desene animate; 21,05 Să scriem corect!; 21,10 Magazin central-european; 21,40 Chestiunea serii; 22,00 Știri; **22,40 Lacrimi în ploaie - f. SUA**, cu Sharon Stone, Christopher Gazenove; 0,15 Știri; **0,30 Frumoasa mea spălătorie - f. SUA**

RADIO ARAD & RADIO CONTACT (65,95 MHz)

5,00 - 8,00 BUNĂ DIMINEAȚA! - program Radio Contact
8,00 - 11,00 BUNĂ DIMINEAȚA, ARAD! - cu Zorina Barna și Marcel Haica - Știri (8,30; 9,30; 10,30). Informații locale; The album show (9,30 - 10,30); Muzică românească (10,30 - 11,00)
11,00 - 19,00 CONTACT FM - program Radio Contact
19,00 - 22,00 BUNĂ SEARA ARAD! - Noi vă propunem, dvs. alegeți! - cu Radu Mustafa (19,00 - 21,00); Viața spirituală (21,00 - 22,00)
22,00 - 5,00 RADIO CONTACT - Vineri noaptea nu mi-e somn

RADIO PRO FM (92,1 MHz)

0,00 - 5,00 PRO FM BY NIGHT
5,00 - 6,00 BULETIN DE ȘTIRI - la fiecare sfert de oră
6,00 - 7,00 RONDUL DE DIMINEAȚĂ - INFO PRO cu Dan Apostol și Laura Călăceanu
7,00 - 10,00 PRO FM PÂNĂ LA 10 - cu Flavius Esnican
10,00 - 13,00 MIHAI CU NOI - cu Mihai Dobrovolschi
13,00 - 14,00 13-14 CU ANDREI - cu Andrei Gheorghe
14,00 - 17,00 ORAȘUL SUB LUPĂ - cu Cătălin Lăpușcă
17,00 - 19 ASCULTĂ-ȚI INIMA! - cu Marius Dobre
19,00 - 21,00 ASCULTĂ-ȚI MU-8 ZICA! - cu Călin Gheorghe
21,00 - 23,00 LATINO PARTY
23,00 - 1,00 HOT PARTY MIX - cu DJ MIKE

RADIO TIMIȘOARA

6,00 Ceasurile dimineții
8,00 Muzică populară cu dedicații
9,00 Idei în dialog
10,00 Radio circuit
11,00 Radio cocktail
13,00 Emisiune în lb. germană
14,00 Emisiune în lb. maghiară
15,00 Emisiune în lb. sârbă
16,00 Actualitatea în 60 de minute
17,00 Gramofon
18,00 Viața literară
19,00 Radiojurnal
19,15 Istoria muzicii rock
20,05 Cânt din suflet
20,50 Călătorie în lumea poveștilor
21,00 Curierul de seară
Știri: 6,00; 7,55; 11;00, 12,55; 17,00; 18,00; 20,00; 21,00; 21,55.
Radio Jurnal: 7,00; 16,00; 19,00.

RADIO SEBIȘ

6,00 Detașamentul de trezire
8,00 Cântă-mi lăutare - muzică populară
9,00 Alo, tu alegi!
10,00 Cafeaua de zece
12,00 La porțile dorului - muzică populară
13,00 FM-ul de prânz
14,00 Floare de colț - muzică ușoară românească
15,00 Astăzi te sărbătorim - muzică populară și dedicații muzicale
16,00 După patru
18,00 Șueta cu Magi
19,30 La mulți ani! - dedicații muzicale
20,30 Hani și Mirela Șou
23,30 În direct cu voi
0,00 Disco dance 21
2,00 Week-end hocturn

Sâmbătă, 3 iulie 1999

TVR 1

7,00 Bună dimineața, de la... Timișoara!
7,50 Alfa și Omega
8,30 Desene animate
9,30 Tip-Top, Mini-Top
11,00 Întâlnirea de sâmbătă
13,00 A doua alfabetizare
13,30 Ecranul
14,00 TVR Info
14,05 Video-magazin. Muzica anilor '70
15,10 Sarabanda
16,00 Tenis - Wimbledon - finala feminină
18,00 Edith Piaf - f. Franța
19,00 Teleenciclopedia
19,50 Săptămâna sportivă
20,00 Jurnal * Meteo
20,30 Smithsonian Festival
20,40 Surprize, surprize
22,30 Farmece - ep. 9
23,30 TVR Info
23,35 Transfer de personalitate - f. SUA, 1997, cu Michael Madsen, Maria Conchita
1,05 Vedete în concurs: Boy George
1,50 Ciclism - Turul Franței

TVR 2

7,00 Un infern de neuitat - doc.
7,50 Muzică populară
8,00 Tenis - rel.
9,00 Cronica Amazoniei
9,30 Pas cu pas
10,30 Documente culturale
11,30 TVR Timișoara
13,30 Retrospectivă culturală
14,00 Trei familii - ep. 27
14,45 Armonii mozartiene
15,10 Bank-note - rel.
16,00 Grecia - ep. 81
16,45 Santa Barbara - ep. 897
17,30 Muzică populară
18,00 Serial de călătorii
18,55 Filmele săptămânii
19,00 Campionatul european de baschet masculin
22,30 Teatrul Național de Televiziune prezintă: **...Escu**
0,15 Sub cupola Ateneului - concert în stil italian cu Momo Kodama
0,40 TV Mesager

PRO TV

7,00 Aventurile lui Papirus - d. a.
7,20 Incoruptibilii - d. a.
7,40 G. I. Joe - d. a.
8,00 Piticii din mușuroi - d. a.
8,30 Tom și Jerry - d. a.
9,00 Povestiri din Marea Sudului - ep.8
10,00 Lois și Clark - ep. 30
11,00 Pro Motor
11,30 Audiență națională
13,00 Știrile Pro TV
13,10 Susan - ep 17.
13,35 Bebe - ep. 23
14,00 Alo, Generația Pro
15,15 Buffy - ep. 35
16,15 Lumea filmului
16,45 Pro Fashion
17,15 Star bucătar
17,45 Te uiți și câștigi! - concurs
18,30 Inimă de țigancă - ep. 28
19,30 Știrile Pro TV
20,00 Rețeaua - ep. 18
21,00 Expertul - ep. 18
21,55 Știrile Pro TV * Știri sportive
22,00 Moarte pe Nil - f. SUA, 1978
0,25 Crime în stil engiezesc - ep. 5
2,15 Femei fierbinți - ep. 21

TV ACASĂ

7,00 Minciuna - rel.
7,45 Guadalupe - rel.
8,30 Căsuța poveștilor - rel.
9,15 Înger sălbatic - rel.
10,00 Celeste se întoarce - rel.
11,00 Viața noastră - rel.
12,00 Dragoste și putere - rel.
12,45 Milady - rel.
13,30 Maria - s.
14,15 Cele trei fețe ale Evei - rel.
16,00 Guadalupe - s.
17,00 Celeste se întoarce - s.
18,00 Dragoste și putere - s.
18,45 Căsuța poveștilor * **Flipper** - s.
19,30 Viața noastră - s.
20,15 Înger sălbatic - rez. săptămânii
21,15 Minciuna - s.
22,00 Milady - s.
23,00 Aranjamentul - f. SUA, 1969, cu Kirk Douglas, Faye Dunaway

ANTENA 1

7,00 Legea lui Burke - s.
8,00 Teo și Mircea șou
11,15 Fir întins
11,45 Roata de rezervă
12,15 Casă de piatră
12,45 Constelația cinema
13,15 Nightman - s.
14,10 Inspirația Carolinei - s.
14,40 Răpit de pirați - f. SUA, 1989
16,20 Pe cont propriu - ep. 39
17,10 Prieteni buni
17,45 Fashion Club - Modă. Cu Doina Levintza
18,00 Leonela - ep. 61
19,00 Observator
19,30 Sâmbete și zâmbete
20,00 La adăpost - f. SUA, 1998
21,45 Observator
22,15 Pretender - ep. 57
23,00 Party Time la Olimp
0,00 Cezar și Cleopatra - f. SUA, 1946

PRIMA

7,00 Emisiune pentru copii
10,00 Tia și Tamera - s.
10,30 Malcolm și Eddie - s.
11,00 Gregory Hines show - s.
11,30 Lumea lui Dave - s.
12,00 Legături de familie - s.
12,30 Sport magazin
14,00 Jerry Springer show
14,30 Călătorii în lumi paralele - s.
15,30 Dosarele Y - rel.
16,30 Motor Plus
17,00 Cinemagia
17,30 Apel de urgență - rel.
18,00 Focus
18,30 Camera ascunsă
19,00 Frasier - s.
20,00 Un prinț în America - comed. SUA, 1988, cu Eddie Murphy
22,00 Real TV
22,30 Focus +
23,00 Detectiv particular - f. SUA, 1992
0,30 Film erotic
2,00 Focus - rel.
2,30 Real TV - s.

HBO

10,00 Franklin și bebelușul - d. a.
10,30 Războiul fiarelor - s.
11,00 Dragă, am micșorat copiii! - s.
11,45 Cec în alb - f. SUA, 1994
13,15 Războiul siliconului - comed. SUA, 1997
15,00 Al șaptelea semn - f. SUA, 1988
16,45 Surplus de bagaje - comed. SUA, 1997
18,30 Trenul cu bani - f. SUA, 1995
20,30 Un polițist cu explozie întârziată 33 1/3 - comed. SUA, 1994
22,00 Mai iute ca moartea - w. SUA, 1995
23,45 Școala de Zombie - f. SUA, 1988
1,15 O cale de ieșire - f. SUA, 1994

ATOMIC TV

7,00 Selector
10,30 Romanian Top 100
12,30 File de poveste
13,00 Adrenalize
13,30 Cinematomic - rel.
14,00 K Lumea
16,00 Selector
18,30 Atomix cu Dinu
21,30 Febra - party music
22,30 Vibrații
23,30 Klub Bizzar
0,30 Insomnia

TELE 7 ABC

8,00 Știri
8,15 Dintre sute de ziare - rel.
9,00 Țara spiridușilor
10,00 Tentații - rel.
11,00 Antistatic - rel.
12,00 Derrick - rel.
13,00 Studioul Tudor Vornicu
17,00 Dincolo de anul 2000 - doc.
18,00 Rendez vous la Tele 7
19,00 Aventuri la Snowy River - ep. 43
20,00 Actualitatea Tele 7
20,30 Globetrotter
21,25 Vizita - f. SUA, 1964, cu Ingrid Bergman, Anthony Quinn
23,00 Magazinul de sâmbătă seara
0,00 Știri
0,10 Misiune imposibilă - ep. 35

TV ARAD

7,00 Legea lui Burke - ep. 19
8,00 Știri TVA - rel.
8,30 Politica fără prejudecăți - rel.
10,00 Teo și Mircea șou
11,15 Fir întins
11,45 Roata de rezervă
12,15 Casa de piatră
12,45 Constelația cinema
13,15 Nightman - ep. 1
14,10 Inspirația Carolinei - ep. 38
14,40 Răpit de pirați - f. av. SUA, 1998
16,20 Pe cont propriu - ep. 39
17,10 Buni prieteni
17,45 Fashion Club
18,00 Lumea mare a celor mici
18,20 Anunțuri
18,30 Știri TVA
19,00 Observator
19,30 Sâmbete și zâmbete
20,00 Divertisment
21,00 Știri TVA - rel.
21,30 Anunțuri - rel.
21,40 Observator
În continuare program identic cu Antena 1

TV INTERSAT

8,25 Deschiderea programului
8,30 Odiseea
9,00 Ultimul Capone - f.
10,30 Desene animate
11,00 Știrile Intersat
11,30 Influență rea - f.
13,00 Emisiunea de vineri seara împreună cu Pintea - rel.
14,00 Darrow - f.
15,30 Intersat Music
16,00 Cavaleri și războinici
17,00 Intersat Music
17,15 Film
17,55 Știrile Intersat
18,00 Film - cont.
18,45 Știrile Intersat
19,15 Canguros
19,45 Distorsions - film
21,30 Muzică și film cu Alecu Chiriță
23,00 Echipa de șoc
23,30 Știrile Intersat
0,00 Erotica
0,40 Închiderea programului

BUDAPESTA 1

7,00 Fum de aur; 9,00 Magazin informativ pt. tineri; 9,30 Cuvântul Domnului; 9,40 Desene animate; 10,45 Umbrelă - mag.; **11,30 Saisprezece** - s. 8/5; **12,05 Nostromo** - s. Anglia 6/2; 13,00 Știri; **13,15 Pasărea spin** - s. 4/1; 13,55 Răspundem telespectatorilor; **13,20 Insula fluturilor** - s.; 15,10 Gaia - jurnal ecologic; **15,45 Casa nr. 16** - f. pol. Anglia, regia Alfred Hitchcock 17,00 Delta - jurnal de știință; 17,20 Atelierele secolului; 17,45 Mediamix; 18,15 Secretele oceanului aerian - 13/11; 18,45 Israelul după Bibi - reportaj; 19,25 Eclipsă de soare; 19,30 Concurs tv; 20,00 Loto show; 20,30 Telejurnal; 21,00 **Dumnezeu cu tine, New York!** - f. SUA-Israel; 22,35 **Concert Zambo Jimmi**; 0,15 **Henrick cel verde** - f. Elveția-Germania-Franța

BUDAPESTA 2

7,00 Magazin matinal; 9,00 Școala fermierilor; 10,00 Aktual; 10,30 Fereastră europeană 12,30 Prinț și cerșetor - basm muzical; 14,35 Istoria ilustrată a literaturii maghiare; 15,00 Călător european - magazin; 16,05 Florile putregaiului - 11/8; 17,00 Volei pe plajă; 18,00 Operete; 18,30 Strângeri de mâini; 19,00 Magazinul fotografilor; **19,30 Dharma și Greg** - s.; **20,00 Aventurile unui câine** - s.; 20,30 Desene animate; 21,00 Știri, sport; 21,30 Festival la Kisvarda; **22,10 Poliția nautică** - s.; 23,00 Emis. distractivă; 0,00 Magazin economic

TV 2

7,30 Cartea Cărților; **8,00 Matineu** - des. anim.; **11,00 Aventurile lui Superman jr.** - s.; **11,15 Un domn din spațiu** - s.; **11,40 Liceeni îndrăgostiți** - s.; 12,05 Party TV; 13,05 Șlagăre; **13,35 Madison** - s.; **14,05 Bluesul soldatului; 16,00 Medic în Alaska** - s.; **16,50 Războiul fasolei** - w. SUA, cu Ruben Blades; 19,00 Dragoste la prima vedere - concurs tv; 19,30 Fapte; **20,00 Hercules** - s.; **21,00 Armată de unul singur** - f. acț. SUA, cu Chuck Norris, Jennifer O'Neil; **22,50 Stephen King: Tommyknockers** - f. SUA **2/1**; 0,30 Întâlniri șocante - s.; **1,00 Incognito** - f. erotic SUA

PRO 7

7,00 Galileo - mag.; 7,15 Desene animate; 11,25 Time Trax - s.; 13,00 Des. anim.; **13,15 Simpsonii** - s.; **14,15 Familia Bundy** - s; **15,05 Dragul de Raymond** - s.; **15,30 Fete de bani gata** - s.; **15,55 Sub un acoperiș** - s.; **16,25 Pacific Blue** - s. pol. SUA; **17,20 Specialiștii** - s.; **18,15 Buffy** - s.; **19,10 Academia de poliție** - s.; 20,00 Taff - magazin; 20,30 Știri; 20,45 Galileo extra - mag.; **21,15 Evadare din Alcatraz** - f. SUA, 1979, cu Clint Eastwood; **23,30 Fire Fox** - f. SUA, 1981, cu Clint Eastwood; 1,50 TV Total show; 2,40 Bullyparade show

RTL

7,15 Desene animate; 9,30 Disney Club; **11,45 Power Rangers** - s.; 12,10 Desene animate; **13,15 Eu și viața** - s.; **13,40 Moesha** - s.; **14,05 O familie puternică** - s.; 14,30 În dosul Lunii - s.; 15,00 Prințul din Bel Air -s .; 16,00 Improvizații casnice - s.; 17,00 Beverly Hills 90210 - s.; 17,50 Melrose Place - ultimul ep.; 18,45 Top of the Pops; 19,45 Știri, sport; 20,10 Exploziv - mag.; **21,15 Little Panda** - f. av. SUA, 1994, cu Stephen Lang; **23,00 Pistolarii** - f. acț. SUA, 1994, cu Christopher Lambert; 0,40 Sâmbătă noaptea cu RTL

RTL 2

7,05 Desene animate; **9,25 Prințul din Bel Air** - s.; **9,55 Improvizații casnice** - s.; 10,20 Bravo TV! - weekend show; 12,40 Magazin cinematografic; **13,10 Dr. Quinn** - s.; **14,05 Glactica** - s.; **15,05 Thunder în paradis** - s.; **2 ep.**; **17,55 Fun, Fun, Fun** - comed. SUA, 1992, cu Charles Klausmayer; 19,15 Singles '99; 19,55 Reclame; 21,00 Știri; 21,15 Radioland Murders - comed. pol. SUA, 1994, cu Mary Stuart Masterson; 23,20 Olimpiada sub teroare - f. acț. SUA, 1996, cu Rutger Hauer; 1,20 Autostradă - f. acț. SUA, 1987; 3,00 Femeie fatală - thriller SUA, 1991, cu Lisa Zane

SAT 1

7,15 Vera talk; 8,05 Blitz magazin; **8,45 Lassie** - s.; 9,10 Desene animate; **12,30 Răzbunătorii** - s.; **13,30 Liceeni îndrăgostiți** - s.; **14,25 Fandango** - f. SUA, 1984, cu Kevin Costner; **16,00 Star Treck** - s., 32 episoade; 18,00 Știri; 18,10 AXN - magazin; **19,00 J.A.G.** - s.; 20,00 E adevărat; 20,45 Reclame; **21,15 Wall Street** - f. SUA, 1987, cu Charlie Sheen, Michael Douglas; 23,40 Show-ul săptămânii; **1,10 Trei profesioniști** - s.

EUROSPORT

9,30 Sporturi extreme; 10,30 Ciclism montan - CM Big Bean; 11,30 MP Lausanne; 13,30 Tractor Pulling; 14,30 Moto CM - Donnington în direct; 15,00 Moto - MP al Angliei în direct; 16,15 Moto-Anglia în direct; 17,15 Moto CM - 500 cmc în direct; 18,30 Ciclism - Turul Franței în direct; 20,30 Atletism - Grand Prix, Paris; 22,00 Box; 23,00 Turul Franței; 0,00 Moto - CM al Angliei; 1,00 Darts; 2,00 Bowling

TNT & TOONS

7,00-23,00 Desene animate; **23,00 Michael Caine - interviu**; **23,15 Prindeți-l pe Carter!** - f. 1971; **1,45 Telefon** - f. 1977; **3,45 Masca lui Fun Man Chew** - f. 1932

TV 5

9,00 Radio Canada; 10,05 Emisiune pentru tineri; 11,00 Jurnal TV5; 11,15 Concurs tv; 12,05 Orizonturi francofone; 13,30 Jurnal France 3; 14,05 Pentru tineri; 15,00 Jurnal TV5; 15,15 Magazin cultural; 16,30 Invențiile vieții - doc.; 17,00 Jurnal TV5; 17,15 Tema zilei; 17,30 Sport african; 18,05 Reflecții - magazin; 19,05 Jurnal TV5; 19,15 Dezbatere socială; 21,00 Jurnal belgian; 21,30 Jurnal France 2; 22,05 Thalassa - mag. mărilor; 23,00 Jurnal TV5; 23,15 Corespondent special; 1,00 Jurnal elvețian; 1,30 Știri Soir 3

DISCOVERY

17,20 Avionul cu decolare verticală; 18,00 Istoria tancului; 19,00 Drumul spre Stalingrad; 21,00 Stația spațială internațională; 22,00 Avalanșe; 23,00 Trenulet în parcul de distracții; 0,00 Dosarele FBI; 1,00 Magazin Discovery - Apa

Selecțiuni

Kabel 1

19,15 Cousteau: Aventuri pe ocean - doc. Franța; 20,10 Leopardul - doc.; 21,00 Știri; **21,15 Banda îngerilor - melodramă SUA 1957**, cu Clark Gable; 23,55 Știri; **0,00 Piranha 2** - f. groază Olanda, 1981

VOX

20,15 Wildnis - doc. Africa de Sud; **21,15 Fără minciuni între prieteni** - f. SUA, 1997, cu Bonnie Bedeglia; 23,00 Spiegel TV - mag.; **0,05 Dorințe întunecate - Thelma** - f. SUA-Franța, 1994

DUNA

14,50 Dreapta îngerului - f. Italia, cu Giulianno Gemma; 16,40 Câteva minute cu Latabar Kálman; 17,05 Automat de joc ori hoț cu un braț - doc. Germania; 17,55 Fetele muzicii; 18,25 Des. anim.; 19,00 Știri; 19,20 Talent; **19,55 Dosarele jducătoarei** - s. Franța 6/3; 21,30 Orchestra de cameră Cluj; 22,00 Știri; 22,20 Sport; **22,40 Moartea nu uită** - f. Anglia, cu Tony Lo Bianco; 0,15 Știri; **0,35 Regele șopârlă** - f. Franța-Australia

Duminică, 4 iulie 1999

TVR 1

7,00 Bună dimineața de la... Craiova!
7,50 Lumină din lumină
8,30 Desene animate
9,00 TVR Info
9,05 Bacalaureat 1999
9,10 Kiki Riki Miki
11,00 Viața satului
13,00 Tezaur folcloric
14,00 Info magazin
14,05 E șansa ta!
15,10 Sarabanda
16,00 Tenis: Wimbledon - Finala masculină
19,00 Rezultatele tragerilor Loto special și Noroc
18,00 Star Trek - ep. 17
19,25 Aproape perfect - ep. 16
19,50 Duminica sportivă
20,00 Jurnal * Meteo
20,30 7 zile în România
21,00 Smithosinian Festival
21,10 Niște „urși" cu ghinion - comedie, SUA, 1976 cu Walter Matthaw, Taum O'Neal
22,40 Vizitatorul - ep. 3
23,30 TVR Info
23,45 Pariul Trio
23,50 Club A
0,30 Kick Boxing - Turul ciclist al Franței

TVR 2

7,00 Farmece - rel.
8,30 Documentar
9,00 Cronica Amazoniei
9,30 Arca lui Noe
10,30 Integrale
11,30 TVR Iași
13,30 Creanga de aur
14,00 Trei familii - ep. 28
15,00 SUA - Țara recordurilor
15,10 Muzică populară
15,35 Desene animate
16,00 Grecia - ep. 82
16,40 Santa Barbara - ep. 898
17,30 Un secol de cinema * **Terry Gilliam**
18,20 Documentar istoric
19,10 Alo, tu alegi!
20,00 Cu cărțile pe față
21,00 Baritonul Dan Iordăchescu, jumătate de veac în arta lirică
22,00 Sportmania
23,30 Întâlniri muzicale
0,30 TVM * Mesager

PRO TV

7,00 **Aventurile lui Papirus** - ep. 4
7,20 Incoruptibilii - ep. 9
7,40 G.I. JOE - ep 14
8,00 Piticii din mușuroi - ep. 23
8,30 Tom și Jerry - des. anim.
9,00 Super Abracadabra * **Lassie II** - ep. 1
11,00 Babylon 5 - ep. 7
12,00 Oamenii secolului - ep. 18
12,55 O propoziție pe zi - retrospectivă
13,00 Știrile Pro TV - un altfel de jurnal
13,30 Ministerul comediei
16,30 Echipa mobilă
17,00 Chestiunea zilei - retrospectiva săptămânii
18,00 Prețul corect - concurs
18,30 Inimă de țigancă - ep. 29
19,30 Știrile Pro TV
20,00 Ally Mc Beal - ep. 44
21,00 Născut pe 4 iulie - f. dramă, SUA, 1989, cu Peter Weller, Judy Davis, Patrick Bauchau, regia Michael Tolkin
1,20 Femei fierbinți - ep. 22
1,50 N.Y.P.D. Blue - viață de polițist - ep. 19
2,45 Generația PRO
4,15 Cine-i șeful? - ep. 40
4,45 Riști și câștigi - rel.
5,15 Nano - ep. 95

TV ACASĂ

7,00 Minciuna - rel.
7,45 Guadalupe - rel.
8,30 Căsuța poveștilor - rel.
9,15 Arhiva neagră - serial
10,00 Celeste se întoarce - rel.
11,00 Acasă la James Rosapepe cu Ruxandra Săraru
11,30 Arca lui Noe - serial
12,00 Dragoste și putere - rel.
12,45 Milady - rel.
13,30 Maria - serial
14,15 Aranjamentul - rel.
16,00 Guadalupe - serial
17,00 Celeste se întoarce - serial
18,00 Dragoste și putere - serial
18,45 Căsuța poveștilor * Flipper - serial
19,30 Jackie Collins: Hollywood
20,00 Poirot - serial
21,15 Minciuna - serial
22,00 Milady - serial
23,00 Dulcea pasăre a tinereții - f. SUA, 1962, cu Paul Newman, Geraldine Page, regia Richard Brooks

ANTENA 1

7,00 Inspirația Carolinei - rel.
7,30 Spirit și credință
8,00 Teo și Mircea Șou
11,15 Un președinte american: Franklin D. Roosevelt - doc.
14,00 Duminica în familie
18,00 Leonela - ep. 62
19,00 Observator
19,50 Reporter TV Vouă
20,05 Secretul lacului - dramă, SUA, 1992, cu Valerie Harper
21,45 TeleEurobingo Show
23,45 Patru prieteni - dramă, coprod., 1971 cu George Peppard, George Hamilton
1,30 Purgatoriul - dramă, SUA, 1992 cu Tanya Roberts

PRIMA

7,00 Emisiune pentru copii
10,00 Tia și Tamera - serial
10,30 Malcolm & Eddie - serial
11,00 Gregory Hines Show - serial
11,30 Lumea lui Dave - serial
12,00 Legături de familie - serial
12,30 Povești de iubire
14,00 Duminica cu Prima - În direct de la discoteca Enigma din Mamaia
18,00 Focus
18,30 Camera ascunsă
19,00 Karaoke show
20,00 Gâște sălbatice - acțiune, Marea Britanie 1985 cu Scott Glenn, Barbara Carrere, Laurence Oliver, regia Peter Hunt
22,00 Focus +
22,30 Show-ul de noapte
0,30 Focus + - emisiune de știri
1,00 Cinemagia - emisiune cinematografică

HBO

10,00 Muppets și insula - acțiune, SUA, 1996
11,45 Joc în doi - acțiune, SUA, 1997
13,15 Cavalerii mesei Rotunde - dragoste, SUA, 1994
15,30 Dr. Jekyll și d-na Hyde - dramă, SUA, 1992
17,00 Înlănțuiți - suspans, SUA, 1992
18,45 Nopți albe în Seattle - dragoste, SUA, 1993 cu Meg Ryan
20,30 Fetele rele cuceresc Vestul - western, SUA, 1994 cu Medeleine Stowe
22,15 Con Air - Avionul condamnaților - acțiune, SUA, 1997
0,15 Hugo și Floyd - dragoste, SUA, 1996
1,45 Jurnalul Pantofului Roșu - s.

ATOMIC TV

7,00 Selector
11,00 Cybernet
11,30 Atomic Café - rel.
12,00 Reactor
12,30 Turnul Londrei - rel.
13,30 Hai-Hui
14,00 Interactiv
16,00 Selector
18,30 Atomix cu Mircea
21,30 Subcultura
22,00 Concert Shania Twain „US Tour"
23,00 Album Show
0,00 Insomnia

TELE 7 ABC

8,00 Știri
8,15 Țara spiridușilor - rel.
9,15 Vizita - rel.
10,30 Documentar - rel.
11,00 Globetrotter - rel.
12,00 Documentar - rel.
12,30 Cântecul și casa lui
13,00 Ora unu a venit
15,00 Drumuri printre amintiri
15,30 Cutia muzicală
16,00 Dincolo de anul 2000
17,00 Forța destinului
18,00 Portrentul unui artist
18,55 Pariul Trio
19,00 Aventuri la Snowy River - ep. 44
20,00 Actualitatea Tele 7
21,00 Dintre sute de ziare
21,35 Pariul Trio
21,40 Loto
21,45 Un jaf cu bucluc - acțiune, SUA, 1972, cu Robert Redford, George Segal
23,15 Gala Tele 7
0,00 Știri

TV ARAD

7,00 Inspirația Carolinei - rel.
7,30 Spirit și credință
8,00 Știri TVA - rel.
9,00 Teo și Mircea șou
11,15 Documentar - Un președinte american Franklin Delano Roosvelt
13,30 Documentar S.U.A. 1999
14,00 Duminica în familie
18,00 Divertisment
18,20 Anunțuri
18,30 Știri TVA
19,00 Observator
19,50 Reporter TV Vouă
20,05 Emisiune de tradiții și folclor
21,00 Știri TVA - rel.
21,30 Anunțuri - rel.
21,45 TeleEurobingo Show
În continuare program identic cu Antena 1

TV INTERSAT

8,25 Deschiderea programului
8,30 Murder on Iditarod Trail - film
10,00 Muzică și film cu Alecu Chiriță
11,30 Știrile INTERSAT
12,00 Distorsions - film
13,30 Jocuri sângeroase - film
15,00 Intersat Music
15,15 Echipă de șoc
15,45 Desene animate
16,15 Deșertul vorbește
16,45 Iubire fără sfârșit - film
18,15 Clasici ai animației
18,45 Știrile Intersat
19,15 Provocarea naturii
19,45 Canguros
20,15 Dreamaniac- film
21,45 Intersat Music
22,00 Zeția dragostei - film
0,00 Erotica
0,40 Închiderea programului

BUDAPESTA 1

7,30 Școala fermierilor; 8,00 Mesajul Bibliei; 8,05 Desene animate; 9,20 Pălăria verde - mag. ecol.; 10,45 Cinematograful tău; 11,00 Jurnal cultural; 11,30 Pudră - magazinul femeilor; 12,00 Trei dorințe - show; 13,00 Știri; 13,10 Clipele norocului; 13,35 Vară, Balaton, iubire - rel.; 14,05 Em.agricultorilor; 14,35 Concertul celor trei tenori la Paris; 16,30 Religie; 16,50 Italia - doc.; 17,25 Mâncăruri gustoase; 18,25 Pe drum - mag.; 19,00 Viitorul faunei africane doc. Anglia, 3/1; 19,50 Eclipsa de soare în Ungaria; 20,00 Săptămâna; **21,00 Gettysburg** - s. SUA 3/1; 22,40 Concurs muzical; 23,05 Mag. cinematografic; 23,35 Telesport FIA-GT

BUDAPESTA 2

9,00 Ora de știință; 10,25 Canon - cultură și religie; 11,00 Ora copiilor; 12,00 Telesport - Volei pe plajă; 14,05 Fum de aur; 16,00 Muzică populară; 16,30 Delta 2000 - magazin; **17,00 Napoleon cerșetor** - f. tv. Ungaria; **17,25 Divorț** - f. tv Ungaria; 18,35 Câinele andaluz; **19,00 Petőfi** - s. Ungaria, 6/2; **19,55 Liceeni îndrăgostiți** - s.; 20,40 Am hotărât - doc. Germ.; 21,00 Săptămâna, știri; 22,00 E nevoie de dragoste - lansare de CD; 22,50 Maghiari făcători de istorie; 0,35 MM - națiunea maghiară; 23,40 In vizor

TV 2

7,00 Religie; 7,30 Cartea cărților; 8,00 Matineu; **11,25 Legături de familie** - s. SUA; **11,55 Misterul casei** - f. Canada cu Susan Clark; 13,30 Bucătăria lui Laci; 13,55 Magazin turistic; 14,20 Natura misterioasă - doc. Anglia; 15,05 Precum uraganul - doc.; **15,20 Doctorul de la munte** - s.; **16,10 Magicianul** - s. pol. SUA; **17,10 Mac Gyver** - s.; **18,05 Super echipa** - s.; **19,05 Misiune imposibilă** - s.; 20,00 Fapte; 20,30 Roata norocului; **21,00** La alegere: **Țipăt în noapte** - f. SUA, cu Meryl Streep sau **Fletch** - comed. SUA, cu Chevy Chase ori **Perechea ciudată revine** - comd. SUA; **23,00 Knight Rider Team** - acțiune, SUA; 24,00 Gol! Gol! Gol!; 1,10 Fereastră deschisă

PRO 7

7,15 Galileo Extra; 7,35 Desene animate; **11,50 Superman** - s.; 12,45 Cinema TV;13,30 Homer și Eddie - roodmovie SUA, 1988; **15,10 Spitalul de urgență** - s.; **16,05 Fermecat** - s.; **16,55 Pensacola** - s.; **17,45 Zeii au înebunit 2** - comedie, Africa de Sud, 1988; 19,30 Max; 20,00 Lumea minunilor; 20,30 Știri; 20,45 Lumea minunilor; **21,15 Urmărirea - Highway Heat** - acț. SUA, 1994, cu Charlie Sheen; 22,50 Focus TV - magazin; **23,55 China Blue** - thriller erotic SUA, 1984 cu Kathleen Turner, Antohny Perkins

RTL

7,00 Desene animate; 9,00 Disney Club; **11,35 Iranman** - s. acț. SUA, 26/1; **12,25 Echipa A** - s. 13,25 Disney Filmparade; **13,45 Povestea lui Robin Hood** - f. av. SUA, 1952; **15,20 Sea Quest 2032** - s.; **16,10 Sliders** - s.; **17,05 Hercules** - s.; **17,55 Robin Hood** - s.; 18,45 Exclusiv Weekend; 19,45 Știri, sport; 20,10 Acțiuni de salvare; **21,15 Râul care străbate ținutul** - dramă, SUA, 1992, cu Brad Pitt, Craig Sheffer; 23,30 Spiegel TV - magazin; 0,15 Marele reportaj - Adopția nu este o joacă; **1,05 Înaltă societate** - s.; 1,30 Prime Time

RTL 2

7,00 Desene animate; **8,45 Tata le rezolvă pe toate** - s.; 10,05 Singles '99; **10,35 Galatica** - s. SF, 2 ep.; **11,30 Thunder în Paradis** - s.; **12,30 Radioland Murders** - comed. SUA; **14,30 Atingere cerească** - s.; 15,35 Reclame; 16,40 Bravo TV; 19,00 Bravo HITS; 21,00 Știri; **21,15 Walker, Texas Ranger** - s., 2 ep.; 23,20 Peep show; 0,25 Electric Blue (6) - magazinul bărbaților; **1,15 Terror Blast** - acț. SUA, 1996 cu Sinden Ashby

SAT 1

7,25 Și mimozele înfloresc - parodie Germania, 1975; 8,50 Weck Up; 9,50 Show-ul săptămânii; 9,50 Reclame; **10,50 J.A.G.** - s.; **11,50 Cuceritorii vestului** - western, SUA, 1966, cu Robert Show; **14,25 Senzații în San Remo** - comedie, Germania, 1951; **16,20 Bătălia de la Marathon** - av. FR.-IT., 1959; **18,00 Dawson's Creek** - s.; 19,00 Blitz - magazin; 19,30 Știri; 20,00 Numai dragostea contează - show; 21,15 Spirala norocului - show; 23,15 Comedy show; 23,45 Planetopia - Bomba etnică; 0,30 News & Stories

EUROSPORT

9,30 Yachting magazin; 10,00 Atletism - Paris; 11,30 Moto - M.P. al Angliei în direct; 13,00 Motorsport, în direct; 17,00 Ciclism - Turul Franței et. 1, în direct; 18,30 Turul Franței selecț. 19,00 Moto Anglia, în direct; 21,00 Auto - Nascar; 22,00 Ciclism - Tour de France; 0,15 Motosport - Hungaroring; 1,15 Moto - M.P. al Angliei, rel.

TNT & TOONS

7,00-21,00 Desene animate; **23,00 Viața secretă a lui Jan Fleming** - f. 1991; **1,00 Bataan** - f. SUA, 1943; **3,00 Ucigașul de vampiri** - f. 1967

TV 5

11,00 Jurnal TV5; 11,30 Magazin; 12,00 Thalassa; 13,05 Magazin cinematografic; 13,30 Jurnal France 3; 15,00 Jurnal TV5; 15,15 Jocuri fără frontiere; 17,00 Știri TV 5; 17,30 Ora corespondenților; 18,30 Concurs; 19,00 Jurnal TV 5; 19,15 Trăiască duminica!; 21,00 Jurnal belgian; 21,30 Jurnal France 2; 22,05 Ținuturi îndepărtate; 23,00 Jurnal TV5; **23,15 Ce ți-e scris în frunte ți-e pus** - f. Franța; 1,00 Jurnal elvețian

DISCOVERY

15,30 Un secol de război; 17,20 Animal X; 18,00 Super-laser; 19,00 Mașini extreme - Mașini de foraj; 20,00 Balenele; 21,00 Vânătorii de crocodili; 22,00 În căutarea lui Dracula; 23,00 Albine ucigașe; 1,00 Puricii - Furnicile; 2,00 Detectivi în medicină

Selecțiuni KABEL 1

19,10 Godzila - fantastic, Japonia, 1991; 21,00 Știri; **21,15 Mumia** - groază, SUA, 1993 cu Tony Curtis, Leslie Hardy; **23,00 Noaptea vampirilor** - thriller SUA, 1985 cu Richard Windmark; 1,05 K1 - Reportaj

VOX

19,15 Voxtours - Brazilia; 20,15 Fittness magazin; **21,15 Factorul PSI** - s.; **22,10 Poltergeist** - s.; **23,10 Ei trăiesc** - SF, SUA, 1988, regia John Carpenter; 0,55 Mag. cinematografic: Vampirii; **1,30 Schimb de noapte în cimitir** - horror SUA, 1986

DUNA TV

13,00 Știri; **13,10 Sus capul!** - f. Ungaria cu Latabar Kalman; 14,45 Desene animate; 15,25 Vechi jurnale de actualități; 15,50 Sport; 18,00 Imagine și mișcare; 18,30 Desene animate; 19,00 Știrile săptămânii; 19,50 Știri; **20,20 39 de trepte** - f. Anglia cu Robert Powell; 22,00 Portret; 23,05 Curse de cai; **23,25 Rosencrantz și Guildenstern** - f. SUA cu Gary Oldman.

Pentru deschiderea concertului lui

Bruce Springsteen,

care va avea loc pe stadionul „Național" din București, în luna august, se organizează o preselecție de dans pentru tineri cu vârsta cuprinsă între 20-28 ani.

Preselecția va avea loc la Liceul Industrial nr. 11 (vizavi de Poliție), în data de 6 iulie, începând cu ora 15,00. (5213961)

Luni, 5 iulie 1999

TVR 1

9,10 Desene animate
9,05 Prințesa Lunii - ep. 1
10,00 Guvernantele - comedie, SUA
12,00 TVR Info
12,05 Vizitatorul - ep. 3
13,00 Ecclesiast
13,30 Medicina pentru toți
14,00 TVR Info
14,10 Santa Barbara - rel.
15,00 Tradiții
16,00 Emisiune în limba maghiară
17,30 O familie ciudată - s.
18,00 TVR Info
18,10 Voie bună la TVR - Transmisiune de la Costinești
19,00 TVR Info
19,10 Sunset Beach - ep. 480
20,00 Jurnal
20,45 Camera misterelor - Joc interactiv
21,00 Preotul și cârciumărița - ep. 7
21,45 memorialul Timișoara Decembrie 1989 (II)
22,45 Ordinea publică
23,00 Jurnalul de noapte
23,15 Talk-show
0,00 Întâlnirea de la miezul nopții

TVR 2

12,00 Integrale: Aerosmith, Jimmy Cliff
12,55 Ansambluri folclorice
13,10 TVR Info
13,15 Rebelul - ep. 85
14,00 Convietuiri
15,00 Venezuela
15,10 Limbi străine * **Engleză**
15,35 Sailor Moon - des. anim.
16,00 Grecia - ep. 83
16,45 Santa Barbara - ep. 899.
17,30 Muzică populară
18,00 Care pe care
19,00 Știri bancare
19,10 Portrete în acva-forte
19,40 Sănătate, că-i mai bună decât toate!
20,10 Căsuța din preerie - ep. 60
21,00 Credo
22,00 Diavolul în școală - acțiune, Franța, 1997, cu Roland Giraud, Anais Jeanneret, Roland Marchisio. Ultima parte
23,30 Patrimoniu
0,00 Creanga de aur
0,30 TVM * Mesager

PRO TV

7,00 Bună dimineața, PRO TV e al tău!
10,00 Tânăr și neliniștit - rel.
10,45 Născut pe 4 iulie- rel.
13,00 Știrile Pro TV * O propoziție pe zi
13,10 Reversul medaliei - rel.
15,00 Familia Bundy - ep. 123
15,30 Strengărița - ep. 51
16,15 Tânăr și neliniștit - ep. 781
17,00 Știrile Pro TV * O propoziție pe zi
17,30 Aripile pasiunii - ep. 26
18,30 Inimă de țigancă - ep. 30
* Extragerea cărții poștale „Te uiți și câștigi"
19,30 Știrile Pro TV
20,30 Omul din umbră - dramă, SUA, 1995 cu Shanna Red, Terry O'Quinn, Pierce Brosnan, regia Robert Lewis
22,15 Știrile Pro TV
22,30 Prietenii tăi - ep. 52
23,00 Millennium - ep. 2
0,00 Știrile Pro TV * Profit * O propoziție pe zi
0,30 Ultima secundă - f. SUA, 1984, cu Scott Glenn, Michael Murphy, regia Fred Barzyk
2,10 Profit
2,20 Știrile Pro TV
3,15 N.Y.P.D. Blue - viață de polițist - ep. 17
4,00 Generația Pro - rel.
5,00 Riști și câștigi

ANTENA 1

7,00 Știri
7,10 Cafea cu parfum de femeie - serial
8,00 Cutia cu jucării
10,45 Știri
11,00 A treia planetă de la Soare - s.
11,30 Sparks - s.
12,00 Tropical Heat - s.
13,00 Știrile amiezii
13,15 Nash Bridges - s.
14,00 Esmeralda - s.
15,00 Ape liniștite - s.
16,00 Luz Maria - ep. 42
17,00 Știri
17,25 Leonela - ep. 63, 64
19,00 Observator
20,00 Doi plus unu
20,30 Pericol iminent - ep. 37
21,20 Raven - ep. 14
22,15 Observator
22,45 Sărutul vampirului - comedie, SUA, 1989, cu Nicolas Cage, Maria Conchita Alonso
0,30 Un nou drum - dramă, SUA, 1981 cu Kim Basinger

TV ACASĂ

7,00 Minciuna - rel.
7,45 Guadalupe - rel.
8,30 Căsuța poveștilor - rel.
9,15 Înger sălbatic - rel.
10,00 Celeste se întoarce - rel.
10,45 Viața noastră - rel.
11,30 Dragoste și putere - rel.
12,15 Milady - rel.
13,00 Maria - s.
13,45 Dulcea pasăre a tinereții - rel.
16,00 Guadalupe - s.
17,00 Celeste se întoarce - s.
18,00 Dragoste și putere - s.
18,45 Desene animate * Flipper - s.
19,30 Viața noastră - s.
20,15 Înger sălbatic - s.
21,15 Minciuna - s.
22,10 Milady - s.
23,00 Hoți de noapte - dramă/polițist Franța, 1983, cu Bobby De Cicco, Victor Lanoux regia Sam Fuller

PRIMA

7,00 Show-ul de noapte - rel.
9,00 Dimineața pe plajă
13,00 Nimeni nu e perfect - serial
14,00 Jerry Springer
15,00 La mare, la soare, distracție tare
17,00 Pretutindeni cu tine - s
18,00 Focus
19,00 Karaoke Show
20,20 Brooklyn South - ep. 35
21,00 Dosarele Y - doc.
21,50 Real TV
22,10 Focus
22,30 Show-ul de noapte
0,30 Închisoarea morții - acțiune, SUA, 1992 cu Dennis Cole, regia John Saxon

HBO

10,00 Fugarul - acțiune, SUA, 1997
11,30 Pământul făgăduinței - dramă, SUA, 1987
13,15 Formidabilii Baker Boys - comedie, SUA, 1989
15,15 Mulholland Falls - suspans, SUA, 1996 cu Nick Nolte
17,00 Stupizii - comedie, SUA, 1996
18,30 Un admirator fanatic - thriller, SUA, 1996
20,30 Atentat la World Trade Center - thriller, SUA, 1997
22,00 Avocatul diavolului - suspans, SUA, 1996 cu Richard Gere
0,15 Curcubeul - dramă, SUA, 1989

TV ATOMIC

7,00 Selector
10,00 Reactor
10,30 Hai Hui - rel.
11,00 Atomix cu Oana - rel.
14,00 Interactiv
15,55 Reactor
16,00 Romanian Top 100 - rel.
18,00 Selector
19,00 Atomix cu Ina
21,55 Reactor
22,00 South Park - des. anim.
22,30 File de poveste - rel.
23,00 Aria 52
0,00 Insomnia

TELE 7 ABC

7,00 Știri
7,10 Bună dimineața, România
10,00 Știri
10,30 Dintre sute de ziare - rel.
11,05 Forța Destinului - rel.
12,00 Rendez-vous la Tele 7 - rel.
13,00 Ora unu a venit - rel.
15,00 Știri
15,15 Post Meridian
16,30 O singură viață - ep. 153
17,30 Documentar
18,00 Știri
18,10 Primul pas
19,00 Pronosport
19,00 Secția de poliție - ep. 11
20,00 Actualitatea Tele 7
21,00 Dintre sute de ziare
22,00 Dincolo de stadion
23,35 Cutia muzicală
0,00 Știri
0,15 Ora H

1. BUDAPESTA 1

7,00 Magazin matinal; **10,00 Vin și putere** - s.; 10,30 Roata țiganului; 11,55 Jocuri; **12,30 Secretele nisipului** - s.; 13,00 Știri; **13,30 Iubiri la Saint Tropez** - s.; 14,25 Magazinul țiganilor; 15,00 Magazin slovac; **15,25 Regele pampasului** - s.; 16,20 Tezaur; **17,55 Liceeni îndrăgostiți** - s.; 18,45 Jurnale regionale; 19,00 Mag. handicapați; 19,15 Măsură - magazin; 19,40 Eclipsă totală în Ungaria; **19,50 Bestia** - s.; 20,15 Desene animate; 20,30 Știri; **21,00 Gettysburg** - s. SUA 3/3; 22,35 Cheful adolescenților; 23,00 Știri; 23,05 Actual; 23,30 Magazin economic; **0,05 Cât mai trăim** - s. Anglia

2 BUDAPESTA 2

7,00 Magazin matinal; 10,00 Talkshow; 10,30 Tezaur; 12,00 Emisiune pentru copii; **13,00 Vecinii** - s., 13,35 Știri; 14,00 Jurnalul cultural; 15,00 Magazin de vacanță; 16,30 Eu să nu am patrie?; **16,50 Ceasul merge** - f. SUA; **18,30 Nimeni nu se poate întoarce** - s. Ungaria IT-FR 4/3; **20,05 Dharma și Greg** - s.; 20,30 Desene animate; 21,00 Știri, sport; 21,30 Orășeni - doc.; **22,30 Cele zece porunci** - s. 10/9; 23,30 Clubul savanților '99

tv2 TV 2

6,50 Lumea satului; 7,00 TV 2 matineu - d.a.; 8,00 Magazin matinal; 10,00 Desene animate; **11,00 Dragi surori** - s.; 11,30 Talkshow; 11,55 Magazin economic; 12,20 Vreau să știu; 12,25 Plus; **12,50 Lumea interlopă a Parisului** - f. FR., cu Michael Serrault; **14,40 O doamnă misterioasă** - s.; **15,45 Bogați și frumoși** - s.; **16,10 Baywatch** - s.; **17,00 Sunset Beach** - s.; **17,45 Luz Maria** - s.; **18,40 Cassandra** - s.; 19,30 Fapte; 20,00 Roata norocului; **20,30 Marimar** - s.; **20,55 Inspectorul Rex** - s.; **21,50 Inamici jurați** - s. SUA, cu Michael Moriarty 22,45 Bună seara, Ungaria!; **23,30 A cincea dimensiune** - s.; **24,05 Remington Steele** - s.

7 PRO 7

7,15 Sam - magazin; 7,40 Desene animate; **8,55 Rock'n Roll Daddy - s.**; **9,20 Cine-i șeful?** - s.; **9,50 Cybill** - s.; **10,20 Mallorca** - s.; **10,50 Police Academy** - s.; **11,45 Superman** - s.; **12,35 Diagnostic - crimă** - s.; **13,35 Matlock** - s.; 14,30 Sam - magazinul amiezii; 15,00 Arabella Kiesbauer talk; 16,00 Andreas Türk talk; 17,00 Nicole talk; 18,00 Taff - magazin; **18,30 Toți sub un acoperiș** - s.; **19,00 Fam. Bundy** - s.; **19,30 Simpsonii** - s.; **20,00 Mallorca** - s.; 20,30 Știri; 20,50 Galileo - mag.; **21,15 Dosarele X** - s.; **22,15 Santinela** - s. acț. SUA, '97; 23,15 TV Total - show; **0,10 Bullyparade** - s.; **0,40 Dharma și Greg** - s.; **1,05 Seinfeld** - s.

RTL

7,00 Magazin matinal; 7,30 Bună dimineața; 8,00 Magazin matinal; **8,35 Între noi** - s.; **9,15 Vremuri bune...** - s.; **9,45 Clanul Hogan** - s.; **10,15 Springfield Story** - s.; 11,00 Sabrina talk; **12,05 Bogați și frumoși** - s.; 12,30 Duelul familiilor - conc. tv; 13,00 Magazinul amiezii; 14,00 Ilona Christen talk: La naiba, încă te iubesc!; 15,00 Birte Karalus talk: Prostul de mine! Cum am putut să mă căsătoresc atât de tânăr? ; 16,00 Bärbel Schäfer talk; 17,00 Hans Meiser talk; **18,00 Dădaca** - s.; **18,30 Între noi** - s.; 19,00 Bună seara - magazinul landurilor; 19,30 Exclusiv - magazin; **20,40 Vremuri bune, vremuri rele** - s.; **21,15 Dr. Stefan Frank** - s.; **22,15 După gratii** - s.; 23,15 Extra - magazin; 0,30 Money Trend; 1,00 Știrile nopții; 1,35 Magazin cultural

RTL 2

7,10 Desene animate; 9,15 Dave - s. 2 ep.; **10,10 Atingerea cerului** - s.; **11,15 Ursul fermecat - f. av. SUA, 1995**, cu Hanna Hall; 12,55 Desene animate; **16,30 Boogies Diner** - s.; **17,00 California Dreams** - s.; **17,30 California College**-s;18,00 Lucky Letters - conc.; **18,30 Silver Girls** - s.; **19,00 Full House** - s.; **19,30 Treptat, treptat** - s.; **19,55 Prințul din Bel Air** - s.; **20,25 Improvizații casnice** - s.; 21,00 Știri; **21,15 Extralarge - Negru și alb - comed. Germ.-Italia, 1991**, cu Bud Spencer; 23,00 Exclusiv - Plăcere și iubire în concediu; **0,05 Electric Blue 6** - mag. erotic; 0,50 Wrestling; **1,45 NAM** - s.

SAT 1

6,30 Magazin matinal; **10,00 Misiune imposibilă** - s.; **11,00 Hello, nene doctor!** - s; 12,00 Jörg Pilawa talk: Grașii se gândesc doar la mâncare; 13,00 Vera talk: Cât de bine vă cunoașteți soțiile?; 14,00 Sonja talk: Ai grijă. Preitenii tăi sunt periculoși; **15,00 Mac Gyver** - s.; **16,00 Star Trek** - s.; **17,00 Chicago Hope** - s.; 18,00 Fiecare contra fiecare - conc. tv; 18,30 Mag. regional; 19,00 Blitz magazin; 19,30 Știri, meteo, sport; 19,50 Sport; 20,15 AXN - magazin; 20,45 E adevărat; **21,15 O echipă, o misiune** - s. Germ.; 22,15 Comici; 22,44 Grasul și belgianul - scheciuri; 23,15 Newsmaker; 0,00 Spiegel TV Reportaje; 0,35 24 de ore - reportaje; **1,05 Star Trek** - s.; **1,55 J. A. G.** - s.

EUROSPORT

9,30 Magazin olimpic; 10,00 Ciclism - Turul Franței - et. 1; 12,00 Auto-Nascar, Sears Point; 13,00 Karting-Valencia; 15,00 Ciclism - Turul Franței; 16,00 Ciclism - Turul Franței et. 2, în direct; 18,40 Turul Franței - select.; 19,30 Atletism - Zagreb în direct; 21,00 Sporturi extreme; 22,00 Ciclism - Tour de France; 0,00 Fotbal CM fem., semifinala

TNT & TOONS

7,00-23,00 Desene animate; **23,00 Blonda** - f. SUA, 1941; **1,00 Poștașul sună întotdeauna de două ori** - f. 1946

TV 5

7,30 Magazin matinal; 9,05 Actualități canadiene; 9,30 Magazin elvețian; 10,05 Zig-Zag Cafe; 11,05 Jurnal TV 5; **11,15 Ce ți-e scris...** - f.; 13,05 Iată Parisul! - magazin cultural; 13,30 Jurnal TV 5; 14,00 Interviu; 15,00 Jurnal TV 5; **15,15 Ce ți-e scris...** - f.; 17,00 Jurnal TV 5; 17,30 Lumea mediteraniană; 18,05 Piramida - conc. tv.; 18,30 Concurs - Campionul; 19,00 Jurnal TV 5; **19,15 Ce ți-e scris...** - f.; 21,30 Jurnal France 2; 22,05 Documentar; 23,00 Jurnal TV 5; **23,15 Nevinovați cu mâinile murdare** - f. Franța 1975; 1,00 Jurnal belgian

DISCOVERY

16,15 Aviația navală; 17,10 Dezastre; 17,35 Aventuri la pescuit; 18,30 Călătorii - Borneo; 19,00 Mag. aviației; 20,00 Povestiri din Zoo; 20,30 Vânătoare de tigri; 21,30 Supraviețuiri; 22,00 Planeta dezlănțuită; 1,00 Antrenament militar; 2,00 Lumea circului; 1,00 Vampirii

Selecțiuni

KABEL 1

19,25 O colivie cu eroi - s.; **19,50 Concurs TV; 20,30 Roata norocului; 21,15 Secretul de la Holden House - f. SUA, 1989**, cu Meg Foster; **23,10 Renegade** - s. acț.; **0,05 Legea străzii** - s.; 1,00 Știri; **1,05 Mike Hammer - s.; 2,05 Hawaii 5-0 - s.; 3,10 Gate 2** - f., rel.

VOX

18,45 Știri; 19,10 Duelul bucătarilor - conc.; **20,15 Viitorul începe azi** - s. fant.; **21,15 Al tău, al meu, al nostru - comed. SUA, 1968**, cu Herny Fonda; 23,20 Medici în acțiune - Chirurgie plastică; 0,10 NZZ Format; 1,00 Știri; **1,10 Bucătarul și ucigașa** - f. acț. Hong Kong, 1996

DUNA

17,05 Teleenciclopedia; 17,25 Armonie - magazin; **18,00 Reporteri neînfricați** - s; 18,25 Desene animate; 19,00 Știri; 19,20 Oglinda - doc.; 19,50 Primii pași - doc. Anglia; **19,55 Căldură tropicală** - s.; 20,50 Melodii clasice; 21,10 Hotarul - mag.; 21,40 Chestiunea serii; 22,00 Știri, sport; 22,35 Forum; **23,20 Nenea Pișta cântă** - doc.; 0,15 Știri; 0,30 Concert.

În zilele toride ale verii - o oază de răcoare:
RESTAURANTUL CLUBUL PRESEI
Arad, B-dul Revoluției, nr. 81 (lângă Hotel Astoria)

Ambianță plăcută, reconfortantă
Băuturi răcoritoare, bere rece la halbă și sticlă, meniuri diverse la prețuri deosebit de accesibile
În sălile de 20, 30 și 100 de locuri pot fi organizate nunți, banchete, mese festive în condiții avantajoase
Informații la telefon 280989

Marți, 6 iulie 1999

TVR 1

7,00 Matinal național
9,30 Matineu de vacanță
11,00 TVR Cluj-Napoca
12,00 TVR Iași
13,00 TVR Timișoara
14,00 TVR Info
14,10 Santa Barbara - rel.
15,00 Integrale: George Michael, Kim Wilde
16,00 De dor...
17,30 O familie ciudată - s.
18,00 TVR Info
18,10 Voie bună la TVR
19,00 TVR Info
19,10 **Sunset Beach** - ep. 481
20,00 Jurnal
20,45 Camera misterelor
21,00 Marele albastru - suspans, Franța, 1988 cu Rosanna Arquette, regia Marc Barr
23,15 Jurnalul de noapte * Sport
23,30 Concert estival Sister Sledge
0,15 Panoramic Jazz

TVR 2

7,00 Matinal național
8,00 Desene animate
9,00 Ultimul tren - rel.
10,00 Ecranul - rel.
10,30 Preotul și cârciumărița - rel
11,15 Surprize, surprize - rel.
13,15 Rebelul - ep. 86
14,00 Convietuiri
15,00 TVR Info
15,35 Desene animate
16,00 Grecia - ep. 84
16,45 Santa Barbara - ep. 900
17,30 Tribuna partidelor parlamentare
18,00 Care pe care!
19,00 Știri bancare și bursiere
19,10 Dosarele istoriei
20,10 Căsuța din prerie - ep. 61
21,00 Sensul tranziției
22,00 Teatrul Liric **Tosca** de Giacomo Puccini
23,30 Pelerinaje
0,35 TVM * Mesager

PRO TV

7,00 Bună dimineața, Pro TV e al tău!
10,00 Tânăr și neliniștit - rel.
11,00 Omul din umbră - rel.
12,30 Dragul de Raymond - ep. 21
13,00 Știrile PRO TV * O propoziție pe zi
13,10 Ultima secundă - rel.
14,15 Oglinda timpului - ep. 39
15,05 Familia Bundy - ep. 124
15,30 Strengărița - ep. 52
16,15 Tânăr și neliniștit - ep. 782
17,00 Știrile Pro TV * O propoziție pe zi
17,30 Aripile pasiunii - ep. 27
18,15 Inimă de țigancă - ep. 31
* Extragerea cărții poștale „Te uiți și câștigi"
19,30 Știrile PRO TV
20,30 Renegatul - ep. 11
21,30 Walker - polițist texan - ep. 6
22,15 Știrile Pro TV
22,30 Prietenii tăi - ep. 53
23,00 Milennium- ep. 3
0,00 Știrile Pro TV * Profit * O propoziție pe zi
0,30 Tata - dramă, SUA, 1989, cu Jack Lemmon, Ted Danson
2,25 Profit
2,30 Știrile Pro TV
3,15 Generația Pro - rel.

TV ACASĂ

7,00 Minciuna - rel.
7,45 Guadalupe - rel.
8,30 Căsuța poveștilor
9,15 Înger sălbatic - rel.
10,00 Celeste se întoarce - rel.
11,00 Viața noastră - rel.
12,00 Dragoste și putere - rel.
12,45 Milady - rel.
13,30 Maria - serial
14,15 Hoți de noapte - rel.
16,00 Guadalupe - s.
17,00 Celeste se întoarce - s.
18,00 Dragoste și putere - s.
18,45 Desene animate * Flipper - s.
19,30 Viața noastră - s.
20,15 Înger sălbatic - s.
21,15 Minciuna - s.
22,10 Milady - s.
23,00 Mănăstirea - dramă, Portugalia/Franța, 1995, cu Catherine Deneuve, John Malkovich, regia Manoel de Oliveira

ANTENA 1

7,00 Știri
7,10 Cafea cu parfum de femeie - s.
8,00 Cutia cu jucării
10,45 Știri
11,00 A treia planetă de la Soare - s.
11,30 Sparks - s.
12,00 Tropical Heat - s.
13,00 Știrile amiezii
13,15 Nash Bridges - s.
14,00 Esmeralda - s.
15,00 Ape liniștite - s.
16,00 Luz Maria - ep. 43
17,00 Știri
17,25 Leonela - ep. 65, 66
19,00 Observator
20,00 Cromwell - dramă, SUA, 1970 cu Richard Harris, Timothy Tutin
22,30 Observator
22,45 Ultima alianță - acțiune, SUA, 1990, cu David Hasselhoff
0,30 Caracatița - ep. 4
1,30 Numărătoare inversă - suspans, SUA, 1989 cu Antony Edwards

PRIMA

7,00 Show-ul de noapte - rel.
9,00 Dimineața pe plajă
13,00 Nimeni nu e perfect - serial
14,00 Jerry Springer - talk show
15,00 La mare, la soare, distracție tare
17,00 Pretutindeni cu tine - s.
18,00 Focus
19,00 Karaoke Show
20,00 Iubita mea - dramă, SUA, 1992, cu Dan Aykroyd, Jamie Lee Curtis
21,30 Poză la minut - s.
22,50 Real TV
22,10 Focus
22,30 Show-ul de noapte
0,30 Invazie din centrul pământului - SF, SUA, 1977 cu Paul Bentzen

HBO

10,00 În pași de dans - dragoste, SUA, 1995
11,30 Desene animate: **Franklin**
12,00 Re-Animator - thriller, SUA, 1985
13,30 Trezirea lui Horton - acțiune, SUA, 1997
15,00 Dragi vecinetățeni - comedie, SUA, 1996 cu Jack Lemmon
16,45 Scrisori pentru Cei de Sus - comedie, SUA, 1996
18,45 Fata din vis - comedie, SUA, 1997 cu Brendan Fraser
20,30 Echipa de hochei 3 - comedie, SUA, 1996
22,15 Un polițist cu explozie întârziată - comedie, SUA, 1994 cu Leslie Nielsen
23,45 Invadatorul - SF, SUA, 1996
1,30 Jurnaul Pantofului Roșu - s.

ATOMIC TV

7,00 Selector
10,25 Reactor - rel.
10,30 File de poveste - rel.
11,00 Atomix cu Ina - rel.
14,00 Interactiv
15,55 Reactor
16,00 Aria 52 - rel.
17,00 Selector
19,00 Atomix cu Andreea
21,55 Reactor
22,00 Cinematomic
22,30 Adrenalize
23,00 Rockada
0,00 Insomnia

TELE 7 ABC

7,00 Știri
7,10 Bună dimineața, România
10,00 Știri
10,30 Dintre sute de ziare - rel.
11,15 Studioul Tudor Vornicu - rel.
14,00 Medici la datorie - s.
15,00 Știri
15,15 Post Meridian
16,30 O singură viață - ep. 154
17,30 Documentar
18,00 Știri
18,10 Dinastia - ep. 187
19,00 Secția de poliție - ep. 12
20,00 Actualitatea Tele 7
21,10 Dintre sute de ziare
22,00 Cutia Pandorei
22,45 24 din 24
23,15 Gala tele 7 - rel.
0,00 Știri
0,15 Ora H
2,00 Actualitatea Tele 7

BUDAPESTA 1

6,57 Magazin matinal; 7,00 Emisiune informativă; **10,00 Vin și putere** - s.; **10,30 Povestește Benedek Elek**; 11,55 Thalasa - Marea - magazin; **12,30 Secretele nisipului** - s.; 13,00 Știri; **13,30 Iubiri la Saint Tropez** - s.; 14,25 Magazin sloven; 14,50 Magazin german; **15,25 Regele pampasului** - s.; 16,20 Tezaur; 17,25 Presă - guvern; 17,55 **Liceeni îndrăgostiți** - s.; 18,45 Jurnale regionale; 19,00 Cronică catolică; 19,20 Concurs tv; 19,25 Desene animate; 19,40 Eclipsa în Ungaria; **19,50 Bestia** - s.; 20,15 Desene animate; 20,30 Știri, sport; **21,00 Zonă incredibilă** - s. pol.; 22,00 Marile romanțe ale sec. XX - doc Anglia; 22,30 Telenoroc; 23,05 Actual; 23,30 Public - em. culturală; **0,00 Dosarele X** - s.

BUDAPESTA 2

7,00 Magazin matinal; 10,00 Actual; 10,30 Tezaur; 12,00 Prietenul copiilor; **13,00 Vecinii** - s.; 13,35 Știri; 14,00 Jurnal cultural; 15,00 Magazin de vacanță; **16,30 Căldură tropicală** - s.; **17,20 Fiica lui Hagerdon** - s. Germ.; 18,05 Magazinul țiganilor; 18,30 Magazin slovac; **19,00 Ekkehard** - s. Germ.-Ungaria; 20,00 Emis. pensionarilor; 20,30 Basme; 21,00 Știri, sprot; 21,30 Clubul bărbaților divorțați - doc.; 22,20 Senzație - s.; 23,10 Dans - panoptic; 23,40 Forum

TV 2

7,00 Magazin matinal; 10,00 Desene animate; **11,00 Dragi surori** - s.; 11,25 Talkshow; 11,55 Ofertă directă; 12,20 Vreau să știu; 12,25 Plus - magazin; **12,50 Contrabandistul de cocaină** - pol. SUA, cu Timothy Bottoms; **14,40 O doamnă misterioasă** - s.; **15,45 Bogați și frumoși** - s.; **16,10 Baywatch** - s.; 17,00 **Sunset Beach** - s.; **17,45 Luz Maria** - s.; **18,40 Cassandra** - s.; 19,30 Fapte; 20,00 Roata norocului; **20,30 Marimar** - s.; **20,55 Xena** - s.; **21,50 JAG** - s.; 22,45 Bună seara, Ungaria; 23,30 Frumoasa lume nouă; **0,30 Petrocelli** - s.; **1,30 Secretele științei** - s. Germ.

PRO 7

7,10 Sam - magazin; 7,35 Desene animate; **8,50 Rock'n'roll Daddy** - s.; **9,15 Cine-i șeful?** - s. SUA; **9,45 Cibyll** - s; **10,15 Mallorca** - s.; **10,45 Cinci zile dintr-o vară** - f. SUA, 1982, cu Sean Connery; **12,35 Diagnostic - crimă** - s.; **13,30 Matlock** - s.; 14,30 Sam - magazin; 15,00 Arabella Kiesbauer talk-show; 16,00 Andreas Türck talk-show; 17,00 Nicole talk show; 18,00 Taff - magazin; **18,30 Afacere de familie** - s.; **19,00 Familia Bundy** - s.; **19,30 Simpsonii** - des. anim.; **20,00 Mallorca** - s.; 20,30 Știri; 20,50 Galileo - magazin științific; 21,15 **Firewalker - comed. av. SUA, 1986**, cu Chuck Norris, Louis Gossett jr; **23,30 History** - s.: Tragedie pe aeroportul Teneriffe; 23,45 Reportaj - Zgârâie-nori; **0,15 Mileniu**m - s.; **1,05 Space** - s.

RTL

7,00 Șapte fix; 7,30 Bună dimineața!; 8,00 Opt fix; **8,35 Între noi** - rel.; **9,15 Vremuri bune, vremuri rele** - s.; **9,45 Clanul Hogan** - s.; **10,15 Springfield Stroy** - s.; 11,00 Sabrina talk: Nu-mi cunosc familia; **12,05 Bogați și frumoși** - s; 12,30 Duelul familiilor - concurs; 13,00 Magazinul amiezii; 13,30 Salvarea; 14,00 Ilona Christen talk; 15,00 Birte Karalus talk; 16,00 Bärbel Schäfer talk: Nu vreau bătrâni în pat; 17,00 Hans Meiser talk; **18,00 Dădaca** - s.; 18,30 Între noi - s.; 19,00 Bună seara! - magazinul landurilor; 19,30 Exclusiv - magazinul vedetelor; 19,45 Știri; 20,10 Exploziv - magazin; **20,40 Vremuri bune, vremuri rele** - s.; **21,15 SK Babies** - s.; **22,15 În numele legii** - s.; **23,15 Quincy** - s. SUA, 1981; **0,15 Magnum** - s.; 1,10 Jurnalul nopții; **1,40 Nebun după tine** - s.

RTL 2

7,10 Desene animate; **9,15 Extralarge - Negru și alb** - comed. SUA, 1991, cu Bud Spencer; **10,55 Full House** - s.; **11,25 O familie puternică** - s.; **11,55 Prințul din Bel Air** - s.; **12,25 Improvizații casnice** - s.; 12,55 Desene animate; **16,30 Boogies Diner** - s. distr. SUA, 1993; **17,00 California Dreams** - s.; **17,30 California College** - s.; 18,00 Lucky Letters - concurs tv; **18,30 Silver Girls** - s.; **19,00 Casă plină** - s.; **19,30 O familie puternică** - s.; **20,00 Prințul din Bel Air** - s.; **20,30 Ușile, cine clocănește?** - s.; 21,00 Știri; **21,15 Croazieră periculoasă** - f. SUA, 1988, cu Lee Horsley; 23,05 Exclusiv - reportaj - Mallorca totall; 0,00 Redacția - Porno Oscar '99; 0,35 Peep Show; **1,45 Foxy Fantasies** - s.; **2,20 New York Undercover** - s.

SAT 1

6,30 Magazin matinal; **10,00 Misiune imposibilă** - s.; 11,00 **Hello, nene doctor!** - s.; 12,00 Jörg Pilawa talk: Azi îți spun ce cred despre tine; 13,00 Vera talk; 14,00 Sonja talk: Te-am văzut la Sonja; **15,00 Mac Gyver** - s.; **16,00 Star Trek** - s.; **17,00 Chicago Hope** - s.; 18,00 Fiecare contra tuturor - concurs tv; 18,30 Reportaje regionale; 19,00 Blitz - magazin; 19,30 Știri; 19,50 Sport; 19,55 Flash - magazin; 20,15 AXN - magazin; 20,45 E adevărat - incredibil; 21,15 **Naufragiul** - f. catastrofic Germania, 1995; 23,25 Dosarele 99/26; 0,25 Harald Schmidt Show

EUROSPORT

9,30 Moto MP al Angliei; 10,00 Tour de France - et. 2; Tenis - turneu ATP Gstaad, în direct; 16,25 Ciclism - Turul Franței, et. 3, în direct; 18,25 Tour de France; 19,30 Sportul puterii; 20,30 Auto - offroad Islanda; 21,00 Auto - G. T. Hungaroring; 22,00 Tour de France; 0,00 Fotbal - Legende ale CE, 1976, Iugoslavia; 1,00 Golf; 2,00 Yachting

TNT & TOONS

7,00-23,00 Desene animate; **23,00 Soylent Green** - f. SUA, 1972 cu Charlton Heston; **1,00 Brass Target** - f. SUA, 1978 cu Sophia Loren; **3,15 Lichidatorul** - f. 1966, cu Rod Taylor, Trevor Howard

TV 5

7,05 Concurs; 7,15 Culinare; 7,30 Magazin matinal; 9,05 Jurnal canadian; 9,30 Magazin de știință; 10,05 Magazin elvețian; 11,00 Jurnal TV 5; **11,15 Nevinovați cu mâini murdare** - f.; 13,05 Magazin cultural; 13,30 Jurnal France 3; 14,05 Magazin economic; 15,00 Jurnal TV 5; **15,15 Nevinovați cu mâini murdare** - f.; 17,00 Jurnal TV5; 17,30 Francezi în America; 18,05 Piramida; 18,30 Concurs; 19,00 Jurnal TV5; 20,30 Inedit - mag.; 21,00 Jurnal elvețian; 21,30 Jurnal France 2; 22,00 Timpul prezent; 23,00 Jurnal France 2; **23,15 Inimi fierbinți** - s.; 1,00 Jurnale

DISCOVERY

16,20 Un secol de război; 17,10 Dezastre; 17,35 Aventuri la pescuit; 18,30 Călători - Dubai; 19,00 Mag. aviației; 20,00 Grădina Zoo, Londra; 20,30 Ursul; 21,30 Supraviețuiri; 22,00 Titanic; 1,00 Mașini extreme - Rachete

Selecțiuni

KABEL 1

19,15 Știri; **19,25 O cușcă cu eroi** - s.; 19,50 Ia totul! - concurs tv; 20,30 Roata norocului; 21,00 Știri; **21,15 Bărbatul cu un pantof roșu** - comed. SUA, 1985, cu Tom Hanks; **23,10 Despre noaptea trecută - comed.** SUA, 1986, cu Rob Lowe, Demi Moore; 1,25 Fictiv-Special; 2,00 K1 - Reportaje;

VOX

18,45 Știri; 19,10 Duelul bucătarilor; **20,15 Viitorul începe azi** - s.; **21,15 Pretender** - s.; 22,10 **Profiler** - s.; **23,05 Ally Mc Beal** - s.; **0,05 The Big Easy** - s. pol. SUA; 0,55 Știri; 1,05 Comedy talk show; **1,55 Fără mâncluni între prieteni** - f. SUA, 1997

DUNA TV

15,20 Himalaia - s. Anglia 1; **15,50 Observator** - s. Austria 8/1; 16,40 Câini; 17,25; 16,05 Teleenciclopedia; 17,40 Pietrele povestesc; 17,30 Ura! Am găsit!; **18,05 Reporteri fără frică** - s.; 18,30 Basme; 19,00 Știri; 19,20 Helikon; 19,35 Documentar: Culturile lumii - s. Germania 9/4; 20,35 Documentar; 21,10 Cercul fermierilor - mag.; 21,40 Chestiunea serii; 22,00 Știri; 22,25 Sport; **22,40 Cursa** - f. SUA; 0,10 Inițiere; 0,25 Știri; 0,40 Hungaria Litterata

S.C. „Bendea" S.R.L.

VINDE PRIN MAGAZINELE DIN ARAD

- B-dul Revoluției, nr. 26-38, telefon: 231853
- Liviu Rebreanu, nr. 68, telefon: 250905

la cele mai mici prețuri

- GRESIE cal. I - 88.000 lei/ m.p.
- FAIANȚĂ - 68.000 - 73.000 lei/ m.p.
- ADEZIV și CIMENT pentru rostuit
- ȚEAVĂ CUPRU și accesorii
- SPĂLĂTOARE INOX și CABINE DUȘ
- BOILERE ELECTRICE și CAZANE BAIE
- ROBINEȚI și FITINGURI • CĂZI BAIE și ACCESORII
- OBIECTE SANITARE și ACCESORII
- ȚEAVĂ POLIETILENĂ CU ACCESORII
- ȚEAVĂ ZINC și NEAGRĂ
- PROFILE LAMINATE • TABLĂ ZINCATĂ, deca-pată și striată
- CARBID

PROGRAM ZILNIC 9,00 - 17,00,
SÂMBĂTĂ 9,00 - 13,00

(5213783)

Miercuri, 7 iulie 1999

TVR 1

7,00 Matinal național
9,30 Matineu de vacanță
11,00 TVR Cluj Napoca
12,00 TVR Info
12,05 TVR Iași
13,00 TVR Timișoara
14,00 TVR Info
14,10 Santa Barbara - rel.
15,00 Integrale: The Charts Inxs
16,00 Pro Patria
17,00 Video-disc folcloric
17,30 O familie ciudată - ep. 9
18,00 TVR Info
18,10 Voi bună la TVR
19,00 TVR Info
19,10 Sunset Beach - ep. 482
20,00 Jurnal * Meteo * Sport * Ediție specială
20,45 Camera misterelor
21,00 În lumea bărbaților - ep. 18
21,30 Impact
22,00 În compania vedetelor: Clive James și supermodelele
23,00 Jurnalul de noapte
0,00 Bucuriile muzicii

TVR 2

7,00 Matinal național
8,00 Desene animate
9,00 Pelerinaje - rel.
9,30 Talk-show - rel.
10,15 Ecclesiast '99 - rel.
10,45 Tezaur folcloric - rel.
11,45 Teleenciclopedia - rel.
12,35 Sănătate, că-i mai bună decât toate! - rel.
13,15 Rebelul - ep. 87
14,00 Emisiune în limba maghiară
15,10 Limbi străine
16,00 Grecia - ep. 85
16,45 Santa Barbara - ep. 901
17,30 De dragoste...
18,00 Care pe care? - concurs
19,00 Știri bancare și bursiere
19,10 Contemp-art
20,10 Căsuța din prerie - ep. 62
21,00 Pentru dv. doamnă! cu Stela Popescu
22,00 Amintiri - dramă, Germania, 1973 cu Mel Ferrer, Pola Kinski
23,40 Meridianele dansului
0,10 Oameni care au fost Franz Duschek
0,35 TVM Mesager

PRO TV

7,00 Bună dimineața, Pro TV e al tău!
10,00 Tânăr și neliniștit - rel.
10,45 N.Y.P.D. Blue - viață de polițist - ep. 17
11,30 Walker - polițist texan - rel.
12,30 Dragul de Raymond - ep. 22
13,00 Știrile Pro TV * O propoziție pe zi
13,05 Tata - rel.
15,00 Familia Bundy - ep. 125
15,30 Strengărița - ep. 53
16,15 Tânăr și neliniștit - ep. 783
17,00 Știrile Pro TV * O propoziție pe zi
17,30 Aripile pasiunii - ep. 28
18,15 Inimă de țigancă - ep. 32
* Extragerea cărții poștale „Te uiți și câștigi"
19,30 Știrile PRO TV
20,30 Mambo Kings - dramă/muzical, SUA, 1992, cu Armand Assante, Curtis-hall, Celia Cruz, regia Arnold Glimcher
22,15 Știrile PRO TV
22,30 Prietenii tăi - ep. 54
23,00 Millennium - ep. 4
0,00 Știrile PRO TV * Profit * O propoziție pe zi
0,30 Mult zgomot pentru nimic - comedie, SUA, 1993, cu Kenneth Branagh, regia Kenneth Branagh
2,20 Profit
2,35 Știrile PRO TV

TV ACASĂ

7,00 Minciuna - rel.
7,45 Guadalupe - rel.
8,30 Căsuța poveștilor - rel.
9,15 Înger sălbatic - rel.
10,00 Celeste se întoarce - rel.
11,00 Viața noastră - rel.
12,00 Dragoste și putere - rel.
12,45 Milady - rel.
13,30 Maria - serial
14,15 Mănăstirea - rel.
16,00 Guadalupe - serial
17,00 Celeste se întoarce - serial
18,00 Dragoste și putere - serial
18,45 Desene animate; Flipper - serial
19,30 Viața noastră - serial
20,15 Înger sălbatic - serial
21,15 Minciuna - serial
22,10 Milady - serial
23,00 Omul care a vrut să-l ucidă pe Hitler - spionaj/acțiune Anglia, 1976, cu Peter O'Toole, Cyd Hayman, regia Clive Donner

ANTENA 1

7,00 Știri
7,10 Cafea cu parfum de femeie - serial
8,00 Cutia cu jucării
10,45 Știri
11,00 A treia planetă de la Soare - serial
11,30 Sparks - serial
12,00 Tropical Heat - s.
13,00 Știrile amiezii
13,15 Nash Bridges - s.
14,00 Esmeralda - serial
15,00 Ape liniștite - serial
16,00 Luz Maria - ep. 44
17,00 Știri
17,25 Leonela - ep. 67, 68
19,00 Observator
20,00 Cyber Zone - SF, SUA, 1995 cu Mark Singer
21,45 Prezentul simplu
22,15 Observator
22,45 Muntele de foc - acțiune, SUA, 1997 cu Dan Cortese, Cynthia Gibb
0,30 L. A. Doctores - ep. 13

PRIMA

7,00 Show-ul de noapte - rel.
9,00 Dimineața pe plajă
13,00 Nimeni nu e perfect - serial
14,00 Jerry Springer
15,00 La mare, la soare, distracție tare
17,00 Pretutindeni cu tine - serial
18,00 Focus
19,00 Karaoke Show
20,00 Comisarul Rex - serial
21,15 CI5: Profesioniștii - serial
21,50 Real TV
22,10 Focus
22,30 Show-ul de noapte
0,30 Zona morții - acțiune, SUA, 1985 cu Fritz Matthews, Ted Prior

HBO

10,00 Între prieteni - dramă, SUA, 1995
11,45 Din nou liber - dramă, SUA, 1996
15,15 Vampirul din Brooklyn - horror, SUA, 1995
17,00 Un puști la curtea lui Aladdin - acțiune, SUA, 1997
18,0 Striptease - comedie, SUA, 1996
20,30 Lupul - horror, SUA 1996 cu Jack Nicholson
22,30 Stargate - s.
23,15 Soluții extreme - thriller, SUA, 1996
1,15 Viața în roz - dramă, Franța 1997

TV ATOMIC

7,00 Selector
10,25 Reactor - rel.
10,30 Cinematomic - rel.
11,00 Atomix cu Andreea - rel.
14,00 Interactiv
15,55 Reactor
16,00 Rockada - rel.
17,00 Selector
19,00 Atomix cu Tudor
21,55 Reactor
22,00 Atomic Café
22,30 Subcultura
23,00 Metropolis
0,00 Insomnia

TELE 7 ABC

7,00 Știri
7,10 Bună dimineața, România!
10,00 Știri
10,30 Dintre sute de ziare - rel.
11,15 Cutia Pandorei - rel
12,00 Dincolo de stadion - rel.
13,30 24 din 24 - rel.
14,00 Medici la datorie - serial
15,00 Știri
15,05 Post Meridian
16,30 O singură viață - ep. 155
17,30 Documentar
18,00 Știri
18,10 Dinastia - ep. 188
19,00 Secția de poliție - ep. 13
20,00 Actualitatea Tele 7
21,00 Dintre sute de ziare
22,00 Reporter Tele 7
23,00 Lou Grant - ep. 28
0,00 Știri
0,15 Ora H - emisiune de confesiuni

BUDAPESTA 1

7,00 Magazin matinal; **10,00 Vin și putere** - s. catalan; **10,35** Emis. lui Rotony Robert; 11,45 Desene animate; **12,30 Secretele nisipiului** - s.; 13,00 Știri; **13,30 Iubiri la Saint Tropez** - s.; 14,25 Cronică croată; 14,50 Ecranul nostru; **15,25 Regele pampasului** - s.; 18,20 Tezaur; **17,55 Liceeni îndrăgostiți** - s.; 18,45 Jurnale regionale; 19,00 Magazin turistic; 19,10 Imagine în oglindă 19,40 Eclipsa totală în Ungaria; **19,50 Bestia** - s.; 20,15 Desene animate; 20,30 Știri; **21,00 Gettysburg** - s. SUA 3/3; **22,35 Familia SRL** - s.; 23,05 Știri; 23,10 Aktual; 23,40 Călători și stewardese - doc. Anglia

BUDAPESTA 2

7,00 Magazin matinal; 10,00 Actual; 11,25 Tezaur; 12,00 Prietenul copiilor; **13,00 Vecinii** - s.; 13,35 Știri; 14,00 Jurnal cultural; 15,00 Magazin de vacanță; **16,20 Vin și putere** - s.; 18,05 Emisiunea minorităților; **19,00 Ekkehard** - s. Germania-Ungaria; 20,20 Din colecția lui Martin György - Dansuri transilvane; 20,30 Salonul poveștilor; 21,00 Știri; sport; 21,30 Conferința mondială a științei; 22,00 Metronom; **22,35 Senzații** - s.; 23,25 Prin lumi; 0,10 Forum

TV 2

6,50 Lumea satului; 7,00 Magazin matinal; 10,00 Matineu TV2 - d. a.; **11,00 Dragi surori** - s.; 11,25 Și celelalte; 11,55 Mag. economic; 12,20 Vreau să știu; 12,25 Plus; **12,50 Film SUA**, cu David Janssen; **14,40 O doamnă misterioasă** - s.; **15,45 Bogați și frumoși** - s.; **16,10 Baywatch** - s.; **17,00 Sunset Beach** - s.; **17,45 Luz Maria** - s.; **18,40 Cassandra** - s. SUA; 19,30 Fapte; 20,00 Roata norocului; **20,30 Marimar** - s.; **20,55 Knight Rider Team** - s.; 21,45 Friderikusz super-show; 23,35 Bună seara, Ungaria!; **0,15 A fost o dată America** - f. pol. SUA, p. 2, cu Robert De Niro, James Woods, Elisabeth Mc Govern; 1,45 Cronica Dunării

PRO 7

7,20 Sam - magazin; 7,50 Desene animate; **9,00 Rock'n roll Daddy** - s. distr.; **9,25 Cine-i șeful?** - s. SUA; **9,500 Cibyll** - s.; **10,20 Mallorca** - s.; **11,00 Familia Walton - saga SUA, 1982**; **12,35 Verdict: crimă** - s. pol.; **13,35 Matlock** - s. SUA; 14,30 Sam - magazinul amiezii; 15,00 Arabella Kiesbauer talk; 16,00 Andreas Türck talk; 17,00 Nicole - talk-show; 18,00 Taff - magazin.; **18,30 Afaceri de familie** - s. distr.; **19,00 Fam. Bundy** - s.; **19,30 Simpsonii** - s. SUA; **20,00 Mallorca** - s.; 20,30 Știri, meteo; 20,50 Galileo - magazin științific; **21,15 Crossworlds - Dimensiunea infinitului** - **f. fantasy SUA, 1996**, cu Rutger Hauer; 23,05 Magazin erotic; **0,00 Emmanuelle - Lecția iubirii** - erotic, Franța, 1995

RTL

7,00 Șapte fix; 7,30 Bună dimineața!; 8,00 Opt fix; **8,35 Între noi** - s. Germania; **9,15 Vremuri bune...** - s. Germania; **9,45 Clanul Hogan** - s. Mexic; **10,15 Springfield Story** - s. SUA; 11,00 Sabrina - talk show: Nu mai meriți ajutor; 12,05 **Bogați și frumoși** - s. SUA; 12,30 Duelul familiilor - concurs tv; 13,00 12 fix - mag.; 13,30 Salvarea; 14,00 Ilona Christen talk: Nu te vrea nimeni; 15,00 Birte Karalus talk; 16,00 Bärbel Schäffer talk: Sora mea e o bestie; 17,00 Hans Meiser talk: Mă calci pe nervi; **18,00 Dădaca** - s.; **18,30 Între noi** - s. Germania; 19,00 Magazin regional; 19,30 Exclusiv magazin; 19,45 Știri, sport, meteo; 20,10 Exploziv magazin; **20,40 Vremuri bune, vremuri rele** - s. Germania; **21,15 Întoarcerea din nimic** - **thriller SUA, 1997**, cu Melisa Gilbert; 23,05 Stern TV; 1,00 Jurnalul nopții; **1,30 Nebun după tine** - s.

RTL 2

7,00 Desene animate; **9,15 Secretul carierei mele** - **comed. SUA, 1987**; **10,55 Casă plină** - s.; **11,25 O familie puternică** - s.; **11,55 Prințul din Bel Air** - s.; **12,25 Improvizații casnice** - s.; 12,55 Desene animate; **16,30 Boogies Diner** - s.; **17,00 California Dreams** - s.; **17,30 California College** - s.; 18,00 Lucky Letters - show; **18,30 Silver Girls** - s. **19,00 Casă plină** - s.; **19,30 O familie puternică** - s.; **20,00 Prințul din Bel Air** - s.; **20,30 Uite cine ciocănește** - s.; 21,00 Știri; **21,15 Stargate** - s. SF; **22,10 Factor X** - s.; **23,15 Killer Kid - Inocență mortală** - **psihothriller Canada, 1994**; 0,55 Exclusiv - rep.: Concediu fulger; 1,50 Reportaj

SAT 1

6,30 Magazin matinal; **10,00 Misiune imposibilă** - s. pol.; **11,00 Hallo, nene doctor!** - s.; 11,30 Concurs T.V.; 12,00 Jörg Pilawa talk; 13,00 Vera talk: A fost în pușcărie; 14,00 Sonja talk: După divorț a luat totul, inclusiv prietenii noștri; **15,00 Mac Gyver** - s.; **16,00 Star Trek** - s.; **17,00 Chicago Hope** - s.; 18,00 Toți contra tuturor - conc.TV; 18,30 Știri regionale; 19,00 Blitz magazin; 19,30 Știri; 19,50 Sport; 19,55 Blitz - magazin; 20,15 AXN - magazin; 20,45 E adevărat!; **21,15 Prieteni ca noi** - s.; 22,15 Magazinul poliției - în direct; **23,15 O femeie de calibru** - s.; 0,15 Harald Schmidt show; **1,15 Un cuplu ciudat** - s.

EUROSPORT

9,30 Moto CM -MP al Angliei; 10,00 Ciclism - Turul Franței - et. 3; 12,00 Tenis - turneu ATP Gstaad; 15,10 Ciclism - Tour de France et. 4, în direct; 18,15 Tour de France; 19,30 Motosport - Curse camioane 1999; 20,00 Motorsport; 21,00 Tractor Pulling; 22,00 Ciclism - magazin; 0,00 Fitness CE Tours; 1,00 Motorsport

TNT & TOONS

7,00-23,00 Desene animate; **23,00 Philadelphia Story** - **f. SUA, 1948**, cu Cary Grant; **1,15 Buddy Buddy** - **f. 1981**, cu Jack Lemmon, Walter Mattahau; **3,15 Cea mai mare pradă** - **f. 1968**, cu Raquel Welch

TV 5

7,30 Magazin matinal; 9,05 Jurnal canadian; 9,30 Curs de franceză; 10,05 Zig Zag Café - mag. elvețian; 11,00 Jurnal TV5; **11,15 Inimi înfierbântate** - s.; 13,05 Iată Parisul - rel.; 13,30 Jurnal France 3; 14,05 Dezbatere socială; 15,00 Jurnal TV5; **15,15 Inimi înfriebântate** - s.; 17,00 Jurnal TV5; 17,15 Iată Parisul; 17,35 Delicatese; 18,05 Să ne distrăm!; 18,30 Concurs; 19,00 Jurnal TV5; **19,15 Inimi înfierbântate** - s; 21,00 Jurnal elvețian; 21,30 Jurnal France 3; 22,05 Mag. belgian; 23,00 Jurnal TV5; **23,15 Justine** - s.; 0,15 Splendori naturale europene - doc.

DISCOVERY

15,05 Enciclopedie galactică; 15,20 Un secol de război; 17,10 Dezastre; 17,35 Aventuri la pescuit; 18,30 Călătorii - Finlanda; 19,00 Cavalerii templieri; 20,00 Povestiri din Zoo - Londra; 20,30 Partea leului; 21,30 Supraviețuiri; 22,00 Carele zeilor; 23,00 Păianjenii; 0,00 Ghilotina; 1,00 Războiul submarinelor

SELECȚIUNI

KABEL 1

20,30 Roata norocului; 21,00 Știri; **21,15 Inspector de poliție** - s. pol. SUA, 1994; **22,15 Diagnostic, crimă** - s.; **23,15 Kung Fu** - s. acț.; **0,15 Highwayman** - s. acț.; 1,12 Știri; **1,15 Stingray** - s. acț., SUA, 1986, cu Nick Mancuso

VOX

20,15 Viitorul începe azi - s. SUA, 1996; **21,15 Născut învingător** - **f. SUA, 1984**, cu Robert Redford, Glenn Close; **23,30 Total Security** - **s.**; 0,15 BBC Exclusiv - doc. Anglia; 1,30 Știri; **1,40 Pretender** - s.

DUNA

14,35 India - doc. Italia; **16,00 Observator** - **s. Austria** 8/2; 16,45 Moartea speciilor - s. SUA, 4/2; 17,10 Teleenciclopedia; 17,30 Ținuturi uitate; 18,00 Reporteri fără teamă - s.; 18,30 Basme; 19,00 Știri; **19,20 Toba cu două capete** - **f. Ungaria**; **20,40 Alianța** - **s.**; 21,10 Regiuni; 21,40 Chestiunea zilei; 22,00 Știri, sport; 22,40 Pământul, astronave noastră - doc. Franța; **22,50 Siliciu până la moarte** - **s.** Anglia, 3/2; **23,40 Regate africane** - **s.** Germania 4/2; 0,25 Ritmuri vorbitoare - doc. Germania; 21,10 Regiuni; 21,40 Chestiunea zilei; 22,00 Știri, sport; 22,40 Pământul, astronava noastră - doc. Franța; **22,50 Siliciu până la moarte** - **s.** Anglia, 3/2; **23,40 Regate Africane** - **s. Germ.** 4/2; 0,25 Ritmuri vorbitoare - doc. Germania.

DR. LUCHIN BOJIȚA
anunță următorul program de consultații
CABINET MEDICAL INDIVIDUAL
Dr. LUCHIN
Micălaca, Bl. 327 Tel. 263590
Luni – 17,00 - 20,00
Miercuri – 17,00 - 20,00
Vineri – 17,00 - 20,00
VEST MEDICA
Vârful cu Dor, Nr. 41
Tel. 252986
Luni – 9 - 12
Miercuri – 9 - 12
Vineri – 9 - 12
Marți – 9,00 - 12,00
Marți și Joi – 16 - 18
Atenție, continuăm înscrierile pentru MEDICUL DE FAMILIE
(5213973)

Joi, 8 iulie 1999

TVR 1

7,00 Matinal național
9,30 Matineu de vacanță * **Prințesa Lunii** - s.
11,00 TVR Cluj-Napoca
12,00 TVR Info
12,05 TVR Iași
13,00 TVR Timișoara
14,00 TVR Info
14,10 Santa Barbara - rel.
15,00 Lumea bărbaților - rel.
15,30 Tribuna partidelor parlamentare
16,00 Convietuiri
17,00 Vatra cântecelor noastre
17,30 O familie ciudată - s.
18,00 TVR Info
18,10 Voie bună la TVR
19,00 TVR Info
19,10 Sunset Beach - ep. 483
20,00 Jurnal * Meteo * Sport * Ediție specială
21,00 Miracole - ep. 9
21,00 Reflecții rutiere
22,15 Cu ochii'n patru
23,00 Jurnalul de noapte * Sport
23,15 Momeala - dramă, Franța, 1994 cu Marie Gillain, Oliver Sitruk, regia Bertrand Tavernier
1,15 Pariul Trio
1,20 Pagini concertante celebre

TVR 2

7,00 Matinal național
8,00 Desene animate * **Sailor Moon**
9,00 Alfa și omega - rel.
9,40 Cultura în lume - rel.
10,10 Dosarele istoriei
11,10 Clive James - doc. rel.
12,00 Medicina pentru toți - rel.
13,15 Rebelul - s.
14,00 Emisiune în limba germană
15,10 Limbi străine
16,00 Grecia - ep. 86
16,45 Santa Barbara - ep. 902
17,30 Tradiții
18,00 Documentar
18,50 Știri bancare și bursiere
19,00 Față în față cu autorul
20,00 Căsuța din preerie - ep. 63
20,45 Ultimul tren
21,45 Anul Juliette - acțiune, Franța, 1994 cu Fabrice Luchini, Valérie Stroh
23,15 Lumea sportului
0,15 Videoteca melomanului
0,30 TVM. Mesager

PRO TV

7,00 Bună dimineața, Pro TV e al tău!
10,00 Tânăr și neliniștit - rel.
10,45 Mambo Kings - rel.
12,30 Dragul de Raymond - ep. 23
13,00 Știrile Pro TV * O propoziție pe zi
13,10 Mult zgomot pentru nimic - rel.
15,00 Familia Bundy - ep. 126
15,30 Strengărița - ep. 54
16,15 Tânăr și neliniștit - ep. 784
17,00 Știrile Pro TV * O propoziție pe zi
17,30 Aripile pasiunii - ep. 29
18,30 Inimă de țigancă - ep. 33
• Extragerea cărții poștale „Te uiți și câștigi"
19,30 Știrile Pro TV
20,30 Melrose Place - ep. 133
21,30 Mercenarii - ep. 23
22,15 Știrile Pro TV
22,30 Prietenii tăi - ep. 55
23,00 Millennium - ep. 5
0,00 Știrile Pro TV * Profit * O propoziție pe zi
0,30 Zdrențărosul - dramă, Marea Britanie, 1989, cu Bob Hoskins, Dexter Fletcher, regia Bob Hoskins
2,10 Profit
2,15 Știrile ProTV
3,15 Generația Pro - rel.

TV ACASĂ

7,00 Minciuna - rel.
7,45 Guadalupe - rel.
8,30 Căsuța poveștilor - rel.
9,15 Înger sălbatic - rel.
10,00 Celeste se întoarce - rel.
11,00 Viața noastră - rel.
12,00 Dragoste și putere - rel.
12,45 Milady - rel.
13,30 Maria - s.
14,15 Omul care a vrut să-l ucidă pe Hitler- rel.
16,00 Guadalupe - s.
17,00 Celeste se întoarce - s.
18,00 Dragoste și putere - s.
18,45 Desene animate * **Flipper** - ultimul episod
19,30 Viața noastră - s.
20,15 Înger sălbatic - s.
21,15 Minciuna - s.
22,10 Milady - s.
23,00 Perry Mason: Cazul criminalului de război - acțiune/polițist SUA, 1991, cu Raymond Burr, Barbara Hale. Regia Christian Nyby II

ANTENA 1

7,00 Știri
7,10 Cafea cu parfum de femeie - s.
8,00 Cutia cu jucării
10,45 Știri
11,00 A treia planetă de la Soare - s.
11,30 Sparks - s.
12,00 Tropical Heat - s.
13,00 Știrile amiezii
13,15 Nash Bridges - s.
14,00 Esmeralda - s.
15,00 Ape liniștite - s.
16,00 Luz Maria - ep. 45
17,00 Știri
17,25 Leonela - ep. 69, 70
19,00 Observator
20,00 Croaziera - acțiune, SUA, 1995 cu Roddy Piper
21,45 Brigada mobilă
22,15 Observator
22,45 Lovitură mortală - acțiune SUA, 1993, cu Don Wilson, Michael Ironside
0,30 Latino - dramă, SUA, 1985
2,15 Observator - rel.

PRIMA

7,00 Show-ul de noapte - rel.
9,00 Dimineața pe plajă
13,00 Nimeni nu perfect - s.
14,00 Jerry Springer
15,00 La mare, la soare, distracție tare
17,00 Pretutindeni cu tine - s.
18,00 Focus
19,00 Karaoke Show
20,20 Cei mai buni dintre cei buni III - acțiune, SUA, 1985 cu Phillip Rhee
21,30 Apel de urgență
22,50 Real TV
22,10 Focus
23,30 Show-ul de noapte
0,30 Să fii ce mai bun - **dramă**, SUA, 1992, cu Anthony Hopkins

HBO

10,00 Comuniune - dramă, SUA, 1989
12,00 Dragă am micșorat copiii!
12,45 Frankenstein - horror, SUA, 1994 cu Robert de Niro
14,45 Interviu pe scaunul electric - comedie, SUA, 1987
16,30 Totul despre sex - s.
17,00 Nemesis III - SF, SUA, 1995
18,30 Școala de Zombie - horror, SUA, 1998
20,00 Foamea - s.
20,30 Cec în alb - comedie, SUA, 1994 cu Brian Bonsall
22,00 Fetele rele cuceresc Vestul - western, SUA, 1994
23,45 Cei mai buni - dramă, SUA, 1996
0,15 Războiul siliconului - comedie, SUA, 1997

TV ATOMIC

7,00 Selector
10,25 Reactor - știri
10,30 Atomic Café
11,00 Atomix cu Tudor - rel.
14,00 Interactiv
15,55 Reactor - știri
16,00 Metropolis - rel.
17,00 Selector
19,00 Atomix cu Michelle
21,55 Reactor - știri
22,00 Hai Hui - rel.
22,30 South Park - d. a.
23,00 Klub Bizzar - rel.
0,00 Insomnia

TELE 7 ABC

7,00 Știri
7,10 Bună dimineața, România
10,00 Știri
10,30 Dintre sute de ziare - rel.
11,00 Primul pas - rel.
12,00 Reporter Tele 7 - rel.
13,00 Drumuri printre amintiri - rel.
13,30 Cutia muzicală - rel
14,00 Medici la datorie - s.
15,00 Știri
15,15 Post Meridian
16,30 O singură viață - ep. 156
17,30 Film documentar
18,00 Știri
18,10 Dinastia - ep. 189
18,55 Pariul Trio
19,00 Celebritate - ep. 98
20,00 Actualitatea Tele 7 - știri
21,15 Dintre sute de ziare
21,55 Pariul Trio
22,00 Linia întâi
23,00 Derrick - ep. 59
0,00 Știri
0,15 Ora H
2,00 Actualitatea Tele 7

BUDAPESTA 1

6,57 Magazin matinal; 7,00 Piața Libertății; **10,00 Vin și putere** - s.; 10,35 TV de buzunar; 11,05 Emis. lui Bátonyi Robert; 11,15 Școala de tenis - 5/3; 12,00 Thalassa - Marea - magazin; **12,30 Secretele nisipului** - s.; 13,00 Știri; **13,30 Iubiri la Saint Tropez** - s; 14,25 Împreună - mag. minorităților; **15,25 Regele pampasului** - s.; 16,20 Tezaur; **18,00 Liceeni îndrăgostiți** - s.; 18,45 Jurnale regionale; 19,00 Emis. de religie; 19,25 Concurs tv.; 19,40 Eclipsă totală în Ungaria; **19,50 Bestia** - s.; 20,15 Des. anim.; 20,30 Știri; **21,00 Mr. Bean - diavolul pistei** - s. Anglia; 21,30 Cine rămâne? - conc. tv; **22,00 Căldură tropicală** - s. Canada-Israel; 23,00 Știri; 23,05 Actual; **23,35 Căutătorul de urme** - f. Norvegia

BUDAPESTA 2

7,00-10,00 Magazin matinal; 10,05 Aktual; 10,30 Tezaur; 12,00 **Prietenul copiilor**: **13,00 Vecinii** - s.; 13,35 Știri; 14,00 Jurnal cultural; 15,00 Emisiune de vacanță; **16,30 Vin și putere** - s.; 18,00 Magazinul minorităților; **19,00 Ekkehard** - s. **Germ.-Ungaria**; 20,15 Musica Historica; 20,30 Desene animate; 21,00 Știri-sport; **21,30 Păsări de fier 3** - f. acț. **SUA**; 23,05 Hot Jazz 99

TV 2

6,50 Lumea satului; 7,00 Magazin matinal; 10,00 Desene animate; **11,00 Dragi surori** - s.; 11,25 Și celelalte; 11,55 Mag. economic; 12,20 Vreau să știu - conc. tv; 12,25 Plus-magazin; **12,50 Război și pace** - f. **Italia-SUA**, 2/1, cu Audrey Hepburn, Henry Fonda; **14,40 Misterioasa doamnă** - s. Argentina; **15,45 Bogați și frumoși** - s.; **16,10 Baywatch** - s.; **17,00 Sunset Beach** - s.; **17,55 Luz Maria** - s. Mexic; **18,40 Cassandra** - s.; 19,30 Fapte; **20,30 Marimar** - s.; 20,55 Urmă fierbinte; **21,50 Sentinela** - s.; 22,45 Bună seara, Ungaria!; **23,30 Lume schimbătoare** - s. SUA; **0,55 Detectiv particular** - s.

PRO 7

7,25 Sam; 7,50 Desene animate; **9,00 Rock'n'roll Daddy** - s.; **9,25 Cine-i șeful?** - s.; **10,00 Cybill** - s.; **10,25 Malorca** - s.; **11,00 Crossworlds** - **f. fant**. SUA, 1996, cu Rutger Hauer; **12,35 Diagnostic-crimă** - s.; **13,35 Matiock** - s.; 14,30 Sam - mag. amiezii; 15,00 Arabella Kiesbauer talk; 16,00 Andreas Türk talk; 17,00 Nicole talk; 18,00 Taff - magazin; **18,25 Sub un acoperiș** - s.; **18,55 Fam. Bundy** - s.; **19,30 Simpsonii** - s.; **20,00 Mallorca** - s.; 20,30 Știri; 20,50 Gallileo - magazin; **21,15 Fast Food Family - comedie, SUA, 1991**, cu Christina Applegate; 23,15 Reporterii - mag.; **0,15 Lion Strike** - **f. SUA, 1994**, cu Don „The Dragon" Wilson; **1,50 Cheers** - s.

RTL

7,00 Mag. matinal; 7,30 Buna dimineața; 8,00 Mag. matinal; **8,35 Între noi** - s.; **9,15 Vremuri bune...** - s.; **9,45 Clanul Hogan** - s.; **10,15 Springfield Story** - s.; 11,00 Sabrina talk: Mi-am pierdut copilul; **12,05 Bogați și frumoși** - s.; 12,30 Duelul familiilor - conc. tv; 13,00 Mag. amiezii; 14,00 Ilona Christen talk; 15,00 Birte Karalus talk; 16,00 Barbel Schaffer talk; 17,00 Hans Meiser talk: Nu-i mirare că te părăsesc toți; **18,00 Dădaca** - s.; **18,30 Între noi** - s.; 19,45 Știri; 20,10 Exploziv - mag.; **20,40 Vremuri bune, vremuri rele** - s.; **21,15 Colombo - Moarte la termen - polițist, SUA, 1989**, cu Peter Falk; **23,15 Garda** - s.; **0,15 Operațiunea Phoenix** - s. Germ.; 1,00 Știri; **1,30 Nebun după tine** - s.;

RTL 2

7,15 Desene animate; **9,00 Factor X** - s.; **10,00 Stargate** - s.; **10,55 Full House** - s.; **11,25 O familie puternică** - s.; **11,55 Prințul din Bel Air** - s.; **12,25 Improvizații casnice** - s.; 12,55 Desene animate; **16,30 Boogies Dinner** - s.; **17,00 California Dreams** - s.; **17,30 California College** - s.; 18,00 Lucky Letters - conc. tv; **18,30 Silver Girls** - s.; **18,00 Casă plină** - s.; 19,30 O familie puternică - s.; **20,00 Prințul din Bel Air** - s.; **20,30 Improvizații casnice** - s.; 21,00 Știri; **21,15 Abuz de putere** - f. **SUA, 1994**, cu Peter Coyote; 23,15 Redacție - mag.; 0,20 **Joystick Sex** - f. erotic **SUA, 1991**

SAT 1

6,30 Magazin matinal cu sport; **10,00 Misiune imposibilă** - s. pol.; **11,00 Hello, nene doctor!** - s.; 12,00 Jörg Pilawa talk: Singură. De ce nu mă vrea nimeni?; **13,00 Vera talk**: Cine mă ajută?; **14,00 Sonja talk**; **15,00 Mac Gyver** - s.; **16,00 Star Trek** - s. SF; **17,00 J.A.G.** - s.; 18,00 [illegible] fiecare; 18,30 Reportaje regionale; 19,00 Blitz magazin; 19,30 Știri; 19,55 Magazinul vedetelor; 20,15 AXN - mag.; 20,45 E adevărat; **21,15 Zona lui Wolf** - s. pol.; **22,15 Stephanie** - s.; **23,15 Echipa Alfa** - s. Germania; 0,15 Harald Schmidt show; **1,15 O pereche ciudată** - s.

EUROSPORT

9,30 Ciclism montan CM - Big Bear; 10,00 Tour de France; 12,00 Tenis - turneu ATP Gstaad, optimi, în direct; 16,10 Tour de France - et. 5, în direct; 18,20 Tour de France - select.; 19,30 Motorsport - cursa 24 ore Le Mans; 20,30 Motorsport magazin; 21,00 Fotbal - CE 1976 Iugoslavia; 22,00 Tour de France; 0,00 Box; 1,00 Motorsport magazin

TNT & TOONS

7,00 - 23,00 Desene animate; **23,00 Zile negre la Bad Rock**, cu Spencer Tracy, R. Ryan - w. 1955; 1,05- **Cineva, acolo sus, mă iubește** - f. **1956**, cu Paul Newman; 3,15 **Meșterul** - f. **Anglia**

TV 5

7,15 Magazinul gurmanzilor; 7,30 Magazin matinal; 9,05 Jurnal canadian; 9,35 Magazinul cumpărătorilor; 10,05 Magazin elvețian; 11,05 Jurnal TV5; 11,15 **Patru și jumătate** - s.; 12,15 Splendori naturale - doc.; 13,05 Iată Parisul! - rel; 13,30 Jurnal France 3; 14,05 Magazin juridic belgian; 15,00 Jurnal TV5; 16,15 Splendori naturale - doc.; 17,00 Jurnal TV5; 17,15 Iată Parisul!; 17,30 Lumea mediteraneană; 18,05 Să ne distrăm!; 18,30 Concurs tv; 19,00 Jurnal TV5; 20,15 Splendori naturale - doc.; 21,00 Jurnal elvețian; 21,30 Jurnal France 3; 22,05 Magazin medical; 23,00 Jurnal TV5; **23,15 Antoine Reeves** - s.; 1,00 Știri

DISCOVERY

16,15 Avionul sec. XXI; 17,10 Dezastre; 17,35 Aventuri la pescuit; 18,30 Călătorii - Namibia; 19,00 Războinici - Asirienii; 20,00 Povestiri din grădina zoologică; 20,30 Vulpea roșie; 21,30 Supraviețuiri; 22,00 Spioni; 23,00 Adevăratul James Bond; 24,00 Spioni - Joc mortal; 1,00 Stația spațială internațională

Selecțiuni

KABEL 1

20,30 Roata norocului; 21,00 Știri; **21,15 Matlock** - s. pol., 2 ep.; 23,20 K 1 - Reportaj - Moarte pe șosea; 0,10 K1 magazin, 0,40 K 1 Reportaj; 1,28 Știri; **1,30 Diagnostic** - crimă - s.

VOX

19,30 Capcana timpului - s. SF; **21,15 Misiunea Pământ** - s. SF SUA, 1997; **22,10 Highlander** - s.; 23,05 Spiegel TV; 0,00 Magazin erotic; 1,05 Știri; **1,15 Vremuri de panică** - **comed. Germania, 1979**

DUNA

15,10 Observator - 8/3; 15,55 Siliciul veșnic - doc. 3/2; 16,45 Vreau să știu; 16,50 Regele pădurii - doc.; **17,35 Emigrantul** - f. **SUA**; 17,50 Teleenciclopedia; 18,25 Basme; 19,00 Știri; 19,20 Express-express; 20,35 Muzee ciudate; 21,10 Tranziție - mag. ec.; 21,40 Chestiunea serii; 22,00 Știri; 22,20 Sport; 22,40 Mag. de cultură; 23,20 Portret Harasty István; **1,00 Salutări** - f. **SUA**, cu Robert de Niro

Direcția Generală a Finanțelor Publice și Controlului Financiar de Stat Arad

organizează concurs pentru ocuparea posturilor vacante în data de 15.07.1999.

Informații privind posturile vacante, bibliografia și condițiile de admitere la concurs pot fi obținute la sediul D.G.F.P.C.F.S. Arad, B-dul Revoluției nr. 79, la Serviciul Resurse - Umane.

(659335)

Magazinul de vopsele TOTAL BAU

VINDE LA CELE MAI MICI PREȚURI

VOPSELE, UNELTE ȘI ACCESORII DE VOPSIT DIN IMPORT

- vopsele lavabile pentru fațade și interior
- 800 nuanțe (HERA, SUPRALUX, LIMIT, MODAKRIL)
- Vopsele pentru lemn și metal - 1000 nuanțe

VAPOREX (soluție pentru pereți cu igrasie)

OFERTA LUNII - DISZPERSZIT TITAN - 16 litri - 25 kg - 300.000 lei.

Arad, str. Lucian Blaga nr. 19 (fost Miron Constantinescu)

TELEFON 210676; PROGRAM ZILNIC 8,30-16,30.

SÂMBĂTA 9,00-12,00

(658988)

SOCIETATE COMERCIALĂ DIN ARAD

Str. Poetului, nr. 6

MONTEAZA ȘI COMERCIALIZEAZĂ

- TOBE EȘAPAMENT
- CATALIZATOARE
- COLOANE AUTO pentru orice tip de automobil.

Cumpăr: ● ORZ ● GRÂU ● PORUMB la prețuri avantajoase.

(659321)

Magazinul de vopsele

Color Plus

Arad, Str. Dr. Ioan Rațiu nr.25, Tel: 251.259

Vinde:

-vopsele lavabile pentru interior şi exterior în diverse culori
-emailuri pentru uşi,geamuri,pereţi,construcţii metalice
-impregnanţi şi lacuri colorate pentru lemn,lac pentru parchet
-chituri,gleturi,coloranţi,pensule,gletiere,role de zugrăvit,etc.

Vopsea lavabilă "Alpina"	222.000 lei/16 kg.
Vopsea albă "Alsatil"	158.000 lei/4 kg.
Rola pentru zugrăvit	27.000 lei/buc.

Prețuri valabile în perioada 28.06.- 03.07.1999 în limita stocurilor

S.C. BODIMAR IMPEX SRL ARAD

Tel. 057/270078; 270079

în incinta Depozitului de lângă podul din Grădiște

Vă oferim:

❑ Ciment 45500 lei/sac; Var 22500 lei/sac;❑ Ipsos; Aracet; Glet; Bitum; Binale; ❑ Ciment autonivelator; ❑ Plăci azbociment 38000lei/buc.

❑ „Vaporex" (contra igrasiei); ❑ Plăci „Bituwell" (import Germania); ❑ Plăci policarbonat - transparente - (Import Germania);

❑ Fibră de sticlă (Import Italia);

❑ Plăci „KNAUF" de 9,5 = 39500 lei/mp; de 12,5 = 41500 lei/mp. pt. umezeală de 12,5 = 61500 lei/mp.

❑ Vată minerală de 5 cm. = 22000 lei/mp.

❑ Polistiren de 2 și 5 cm. espandat și extrudat;

❑ Cărămidă de sticlă transparentă 38500 lei/buc. (5 sortimente - din gama SOLARIS)❑ Cărămidă de sticlă colorată 61000 lei/buc. (5 sortimente - din gama SOLARIS)

❑ Membrane bituminoase „BITUBIT" (Import Ungaria); ❑ Folie protectoare sub țiglă 13000 lei/mp.;

❑ Parchet laminat (6 sortimente); ❑ Lambriuri laminate (29 nuanțe); ❑ Jgheaburi și burlane P.V.C. (Import Belgia);

❑ ISOPINK - folie protectoare sub parchet (Import SUA);

❑ Pavaj curte; ❑ Marmură; Granit, Mozaic (Ruschita);

❑ Tavane caserate;

❑ Cărămidă POROTON;

❑ Blocuri ceramice (5 sorimente) Import Ungaria;

❑ B.C.A. 585000 lei/mc. /în Arad);

PREȚURILE INCLUD TVA

(5213884)

edil

S.C. EDIL CONSTRUCȚII S.A. ARAD

Cod 2900
Str. Liviu Rebreanu nr. 98
mun. ARAD

Telefon: 057/254800, 254404
Fax: 057/254800

Dacă doriți să petreceți un sfârșit de săptămână sau un concediu plăcut, S.C. EDIL CONSTRUCȚII, prin Satul de vacanță Căsoaia, situat la 13 km de localitatea Târnova, într-un minunat loc pitoresc, vă oferă a cele mai avantajoase prețuri, locuri de cazare în vile și căsuțe.

Stațiunea vă asigură la cerere 3 mese pe zi cu un bogat sortiment și multiple posibilități de agrement.

■ drumeții ■ teren de tenis
■ tenis de masă - bazin cu apă

Rezervări de locuri se pot face direct la Căsoaia sau la sediul societății.

Informații suplimentare la telefon 254800 interior 17.

(659185)

S.C. „JACKSON INTERNATIONAL"

Achiziționează de la populație cereale din recolta anului 1999

▼ ORZ - 1050 lei + TVA, conform STAS
▼ GRÂU • ORZOAICĂ - prețurile se vor comunica înainte de începerea campaniei

Recepție: baza FNC Arad, Str. Turdei nr. 1
Orar: 8-20 zilnic
Telefon: 057-271712; 257300 int. 27
Plata în lei CASH sau ordin de plată
- prin compensare la cerere cu anvelope și moto-rină în avans (pentru orz și grâu).

(659305)

OFERTĂ EXCEPȚIONALĂ

Doriți un **TV color?** • Un **frigider?** • Un **radiocasetofon?** • O **combină muzicală?** • O **mașină de spălat?** • O **ladă frigorifică?** • Un **cuptor cu microunde?**

NIMIC MAI UȘOR: Apelați urgent la magazinul **COMSIM** (lângă Portelanul) din Arad, Bd. Revoluției nr. 83, tel. 280817. Orar zilnic 9,00-18,00; sâmbătă 9,00-13,00.

● LA PREȚURI: Prețuri mici, prețuri de excepție;
● ÎN CÂTE RATE: Produsele se pot cumpăra în 36 de rate
● FĂRĂ AVANS LA CUMPĂRARE!
● Actele pentru cumpărături în rate se fac direct la magazin.

LA COMSIM CÂȘTIGAȚI BANI, TIMP ȘI VEȚI AVEA PRODUSE DE O CALITATE EXCEPȚIONALĂ!

(658985)

VARBITTOUR TRAVEL AGENCY - TOUR OPERATOR

SUNAȚI-NE PE NOI PRIMA DATĂ!

VĂ OFERIM BILETE DE AVION DUS-ÎNTORS CU PLECARE DIN TIMIȘOARA, BUDAPESTA SAU BUCUREȘTI PE ZBORURILE COMPANIILOR AUSTRIAN AIRLINES, MALEV, KLM, BRITISH AIRWAYS SAU PE ORICARE ALTĂ COMPANIE PREFERATĂ DE DUMNEAVOASTRĂ

ZBURAȚI PRIN VARBITTOUR TRAVEL AGENCY

la prețuri aflate la ... cea mai joasă altitudine !

- NEW YORK, WASHINGTON - 420 USD
- ATLANTA, DALLAS, DETROIT - 465 USD
- MIAMI, TAMPA - 465 USD
- LOS ANGELES, SAN FRANCISCO - 554 USD
- TORONTO, MONTREAL - 420 USD
- BELFAST, BRISTOL, BIRMINGHAM, EDINBURGH, GLASGOW, MANCHESTER - 229 USD
- SYDNEY, MELBOURNE - 685 USD
- AMSTERDAM, BRUSSEL - 192 USD
- BOLOGNA, FLORENȚA, GENOVA, TORINO, VENETIA - 256 USD
- MILANO, ROMA - 232 USD
- LISABONA, PORTO - 273 USD
- PARIS - 216 USD
- DUBLIN - 229 USD
- MALAGA - 299 USD
- BREMEN, FRANKFURT, HAMBURG, HANOVRA, DORTMUND, DUSSELDORF, COLOGNE - 197 USD
- BARCELONA - 217 USD
- ATENA - 167 USD
- TEL AVIV - 234 USD
- CAIRO, LARNACA - 201 USD

CLIENȚILOR NOȘTRI LE OFERIM PROGRAME FREQUENT FLYERS !!!

BUCURAȚI-VĂ DE VACANȚELE D-VOASTRĂ PRIN VARBITTOUR TRAVEL AGENCY - TOUR OPERATOR

GRECIA CIRCUIT - 10 ZILE - 280USD; SPANIA-ANDORA-COASTA DE AZUR-NORDUL ITALIEI - 15 ZILE - 675USD; CIRCUIT GRECIA - ITALIA - 15 ZILE - 650USD;

NOU *Destinație exotică INDONEZIA - INSULA BALI*

INDIVIDUAL: transport avion dus-întors din Timișoara; 11 nopți cazare cu mic dejun; transferuri la/de la aeroport; 5 excursii; prețuri între 1.282 USD/pers. - 1.848 USD/pers.

GRUP: plecare în 31.08.99; transport avion dus-întors din Timișoara; 7 nopți cazare INSULA BALI, hotel *****AEROWISATA SAHUR BEACH, cu demipensiune; INSULA LOMBOK , hotel***** SENGGIGI BEACH, cu demipensiune; avion Insula BALI - Insula LOMBOK și retur; transferuri la/de la aeroport; preț 1.727 USD/pers.

ALTE SERVICII: ● TRANSPORT CU AUTOCARUL ÎN AUSTRIA, GERMANIA, ELVEȚIA - DOUBLE T ● ASIGURĂRI MEDICALE - AIG- ● CĂRȚI VERZI ● TRANSPORT TIMIȘOARA - AEROPORT BUDAPESTA *la cele mai mici prețuri*

HEAD OFFICE: ● Timișoara, str. Alba Iulia nr. 2, Tel: +40(0)56/221400, Tel./Fax: +40(0)56/221401
BRANCH OFFICES ● KAPA CENTER: str. Ialomița nr.6, tel. 283625 ● ARAD, B-dul Revoluției 85, Tel. +40(0)57/211818;
E-mail: startour@mail.dnttm.ro

BANCA INTERNAȚIONALĂ A RELIGIILOR SUCURSALA ARAD

Capital social integral vărsat: 200 miliarde lei

2900 Arad, România
Str. Eroul Necunoscut nr. 10,
tel. 057/282233, fax. 057/283022

Nr. Înreg.Reg.Com.: J02/529/1996
Nr. Reg. Bancar: RB-PYR-40-021/1999
Cod fiscal: 8657910

AGENȚIILE: SÂNTANA, PÂNCOTA, LIPOVA, SEBIȘ ȘI GURAHONȚ

Începând cu data de 24.06.1999 se prelungește termenul de constituire a depozitelor de către persoane fizice cu următoarele termene și dobânzi:

● pe două luni cu dobândă fixă de 78% pe an
● pe patru luni cu dobândă fixă de 80% pe an

Dobânda la depozitele pe patru luni se calculează lunar în contul curent.

Suma minimă este de un milion de lei.

Informații la Sucursala Arad, tel. 282233.

S.C. ROMANA S.R.L.

Nou

Arad, str. Froul Necunoscut 25,
Tel. 281170
Anunță onorata clientelă

Deschiderea unui nou magazin
la data de **5 IULIE 1999**
în ALFA, str. Clujului, Bloc 74 B, Tel. 277979. Vinde la cele mai avantajoase preturi:

- gresie calitatea I, între 86000 si 99000 lei / mp
- gresie calitatea II, între 81000 si 83000 lei / mp
- faianță între 38000 si 94000 lei / mp
- adeziv pentru lipit si rostuit, vane din fibră de sticlă, fitinguri, robinetărie, teracote, vopsele lavabile si semilavabile, vopsele de ulei si toată gama de articole

S.C. TEXTIL S.A.

cu sediul în Arad, Str. Brezoianu f.n
(depozitul de mobilă) angajează:

▼ Inginer mecanic, secția utilaj textil
▼ Ingineri textile ▼Confecționere
PROGRAMUL DE LUCRU ESTE DOAR SCHIMBUL I
Relații suplimentare la sediul firmei, zilnic între orele 15,00-17,00.

(5213944)

În Arad

PRIMUL MAGAZIN DE RULMENȚI

Vindem la prețuri accesibile (promoționale) **RULMENȚI industriali.**
Vizitați **MAGAZINUL „REFUGIU"**, Str. O. Goga Nr. 50, tel. 094792259; 057-270256.

(5213933)

SC RESCO SA ARAD

1. Vinde: - dotări bucătării - carmangerii - patiserii (mese inox, spălătoare inox, oale - cratițe inox, robot bucătărie - patiserie, bidoane aluminiu 25 l, motoscutere cu dubă inox).

- mobilier comercial (mese local, scaune local - bar - grădină, rafturi depozit, canapele pluș).

2. Organizează nunți, botezuri, banchete la Restaurant „Flora" - Calea Lipovei, tel. 267946.

3. Angajează ospătari - vârsta max. 25 ani.

Informații tel: 281970; 281312 - str. M. Eminescu 4.

(5213865)

Cel mai ieftin TAXI

ALCAZ Company

Transport persoane;
Comisioane
Comenzi anticipate
TARIF: 1.590 lei/km

Angajăm taximetriști cu mașină proprie, cu și fără carte de muncă, în condiții avantajoase

NON STOP
274000
274999

Distribuitor Autorizat dialog

Aici ai de unde alege!

850.000 LEI
pretul este valabil pentru conactare la Dialog 50, 150 sau 300 si are TVA inclus

BOSCH 608

950.000 LEI
pretul este valabil pentru conactare la Dialog 50, 150 sau 300 si are TVA inclus

ERICSSON GA 628

Vino cu telefonul tău, abonează-te si vei primi BANI!
Între 100.000 si 300.000 lei, în functie de abonament!

La doi ani de Dialog, o ofertă excepţională!

2 ani de Dialog pentru tine

Conectare gratuită la toate tipurile de abonament!
Vorbești două luni de două ori mai mult pentru că în primele două luni ai dublul minutelor din abonament!

Goldstern GSM

Timisoara
Str. Eugeniu de Savoya 12
telefon **056-199.662**

Arad
Bd. Revolutiei 43
telefon **057-28.38.38**

PARTENERUL DUMNEAVOASTRĂ DE DRUM

AUTO MDA

ARAD - Calea Timișorii nr. 50, Tel. 057/286283; 286085; Fax: 057/278757

CALITATE ȘI TRADIȚIE

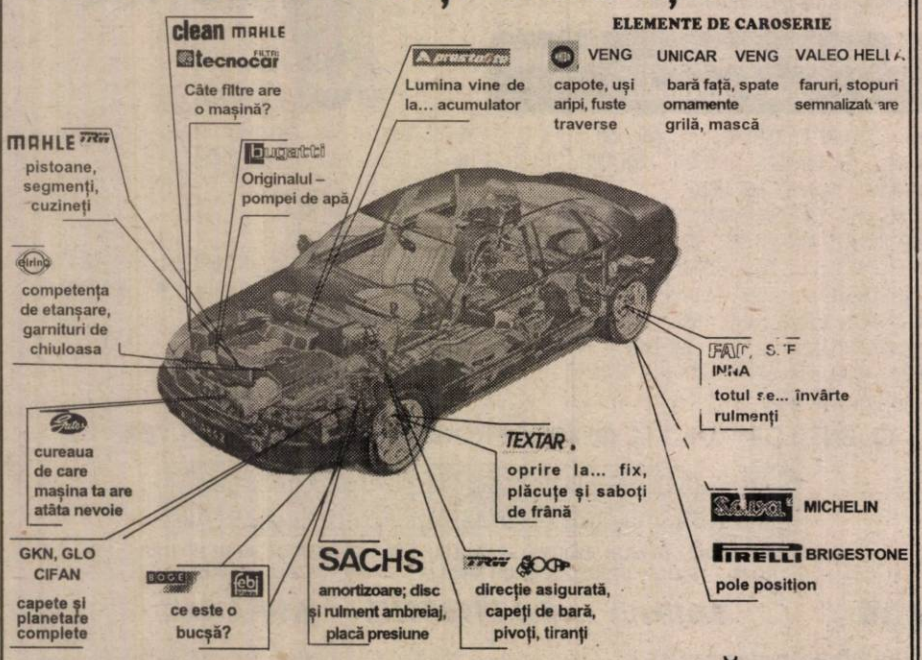

ESSO ULEIUL DE CARE AI ATÂTA NEVOIE

ULEIUL DUPĂ CARE **CAMIONUL TĂU...** TÂNJEȘTE

- SCHIMBĂ-L LA 45.000 Km
- CAUTĂ-L LA BUTOI DE 200 L ȘI 59 L
- COMANDĂ-L LA **286283**

ȘI VA FI AL TĂU

DISTRIBUȚIE ZONALĂ

JUDEȚELE ARAD, BIHOR, HUNEDOARA

VREI SĂ AI UN STAND ESSO?
NIMIC MAI SIMPLU...
COMANDĂ-L

APARATURĂ DE SERVICE OMOLOGATĂ

Aparat computerizat pentru reglarea geometriei direcției cu citire în infraroșu

Tester de motor computerizat

Analizator de gaze: 4 gaze, catalizator-factor Lambda Opacimetru pt. motoare Diesel în completarea analizatorului de gaze

TÂRGUL DE VARĂ

ELVILA 99

în perioada

01.07.1999 - 30.09.1999

MARI REDUCERI DE PREȚ

la produse de mobilier

TOMBOLA ELVILA

cu premii și mențiuni care pot fi văzute la **Magazinul de prezentare ELVILA** din Micălaca, B-dul Iuliu Maniu 108.

Participarea la Tombolă este gratuită pentru cumpărători.

Expoziția Târgului este amenajată în Magazinele de prezentare **ELVILA** din Arad, str. Ursului nr. 21 (Depozit) Punct lucru nr. 2- tel. **057/273686** și Magazin de prezentare **ELVILA** din Arad B-dul Iuliu Maniu Bl. 108 Micălaca - Tel. **057/262223**. TRANSPORTUL LA DOMICILIU GRATUIT.

(0659320)

MATRIMONIALE

Doriți căsătorie în GERMANIA? Fete tinere, drăguțe, serioase. Sunați cu încredere la telefon 279251. (15857)

VÂNZĂRI APARTAMENTE O CAMERA

Vând garsonieră zonă centrală, Aleea Agnita, etaj III, 7.000 DM. Telefon 235784; 094.592.290. (16929)

Vând garsonieră confort III, îmbunătățită, Vlaicu, bl. 10-1, preț 4.000 DM. Telefon 259185, orele 8-10; 092 227 416. (16952)

Vând apartament 1 cameră în casă, str. Iancu Jianu nr. 7, ap. 9, Grădiște. (17019)

Vând garsonieră, confort I, zona Miorița. Telefon 268030, după ora 16. (17071)

Vând garsonieră îmbunătățită, ocupabilă, 7.500 DM; Micălaca. Telefon 259471. (16579)

Vând garsonieră confort I, zona Alfa, 9.000 DM negociabil. Telefon 279820 sau 265037. (17207)

Vindem apartamente în rate, avans plus rata pe lună 100-120 DM; apartamente 1 cameră, 2 camere, 3 camere, zona Vlaicu, B/21. Telefon 285955, 092/840.244. (16150)

Vând garsonieră confort III, zona UTA, stare bună, preț negociabil. Telefon 280567, 092 344 809. (17272)

Vând garsonieră îmbunătățită, Micălaca bl. 241, preț negociabil. Telefon 280837 sau 094 272 122. (17378)

Vând garsonieră confort I, cameră, bucătărie, baie cu vană, balcon, et. I, Confecții, preț 8.800 DM. Telefon 272975. (17425)

Vând garsonieră, central, et. II, str. Bușteni. Telefon 230856, după ora 16. (17358)

Vând apartament 1 cameră, confort I, balcon mare închis, acoperiș perfect, et. IV, central, în spate la Banc Post, 14.000 DM, negociabil. Telefon 221239. (17338)

Vând apartament 1 cameră, zona Alfa, et. III, cu îmbunătățiri. Telefon 258299. (17419)

Vând garsonieră, zonă centrală, str. L. Blaga nr. 13. Telefon 094/621968. (17402)

Vând garsonieră, et. II, str. 6 Vînători. Telefon 223938. (17439)

Vând garsonieră confort redus, str. Rosiorilor bl. CPL. Telefon 251109. (17273)

Vând urgent garsonieră, confort I, preț negociabil, str. Bușteni bl. B, sc. B, ap. 20, după ora 17. (17175)

Vând garsonieră, confort I, parter, zona Miorița-Micălaca, (ne)mobilată. Telefon 276078. (17289)

Vând apartament 1 cameră, str. Sinagogei nr. 2-4, preț 7.000 DM. Telefon 248001. (17186)

Vând garsonieră, confort I, et. IV, Micălaca, 8.500 DM. Telefon 265537. (17490)

Vând garsonieră, confort I, zona Micălaca. Telefon 259521. (17493)

Vând apartament 1 cameră, parchetat, faianță cumpărată, dispersit, bucătărie mobilată, telefon, satelit achitat 1999, 11.500 DM. Telefon 241145, după ora 18. (17499)

Vând apartament una cameră, gaz, central, Vladimirescu, preț informativ 7.000 DM. Informații telefon 532023. (17529)

VÂNZĂRI APARTAMENTE DOUĂ CAMERE

Vând apartament 2 camere, zonă bună, îmbunătățit, preț negociabil. Telefon 235784; 094/592.290. (16929)

Vând apartament două camere, îmbunătățit, Micălaca, bl. 330, cu garaj. Telefon 255064. (17476)

Vând apartament 2 camere, Vlaicu, 11.000 DM. Telefon 270856. (16956)

Vând urgent apartament 2 camere, preț negociabil. Telefon 254545. (16874)

Vând apartament 2 camere, decomandat, 71 mp, et. II, Alfa. Telefon 255133. (16641)

Vând apartamente cu 2 și 3 camere, preț rezonabil. Telefon 267707; 094.828,934. (17111)

Vând apartament 2 camere, zona centru. Informații telefon 221612. (17142)

Vând apartament 2 camere, Vlaicu, parter, balcon închis, recent renovat, eventual și garaj. Informații telefon 251551. (17199)

Vând 2 apartamente alăturate, semidecomandate, multiple îmbunătățiri, zona CEC-BRD. Telefon 236497, după ora 16. (17230)

Vând apartament 2 camere, Alfa bl. 19, sc. A, ap. 18. Telefon 277928. (17004)

Vând apartament ultracentral, (zona Horia), 2 camere, et. II; 40.000 DM, negociabil. Telefon 279612. (17288)

Vând (închiriez) apartament 2 camere, Micălaca, zona III. Telefon 268476. (17339)

Vând apartament 2 camere, Vlaicu, Fortuna, et. IX. Telefon 246694. (17337)

Vând apartament 2 camere, îmbunătățit, Alfa, et. II, 15.500 DM, garaj. Telefon 258633. (16351)

Vând apartament 2 camere, decomandate, garaj, bl. 346. Telefon 260627. (16970)

Vând apartament 2 camere, et. II, zona Podgoria (vizavi de catedrală) gaz, telefon, balcon închis, preț 29.500 DM, negociabil. Telefon 234693; 092.397.411. (15572)

Vând apartament 2 camere, et. IV, decomandat, Aradul Nou. Telefon 288962. (17041)

Vând apartament 2 camere, îmbunătățit. Informații la telefon 567164, în Lipova. (3629472)

Vând apartament 2 camere, Micălaca, bloc 304, etaj 6, îmbunătățit, preț 17.500 DM. Telefon 259651. (17223)

Vând (schimb) apartament 2 camere, Mioriței, cu casă în Vladimirescu. Telefon 262615. (17211)

Vând apartament 2 camere, Piața Soarelui. Telefon 264397, orele 9-17. (16572)

Vând apartament 2 camere, zona UTA, str. Pelinului, bl. A, ap. 16, preț 15.000 DM. Telefon 241201. (17390)

Vând apartament 2 camere, ultracentral. Telefon 237303. (17388)

Vând apartament 2 camere, et. II, Vlaicu. Telefon 247676. (17370)

Vând apartament bloc, 2 camere, parter înalt, bun privatizare, zonă centrală cu canalizare separată lângă BCR. Telefon 220414. (17366)

Vând apartament 2 camere, confort I, multiple îmbunătățiri, zona Vlaicu, et. 10, 17.000 DM. negociabil. Telefon 247469, 241108. (17333)

Vând apartament 2 camere (70 mp) modern, decomandat, zona spitalului. Telefon 289626. (17423)

Vând apartament 2 camere în Chișineu Criș, preț convenabil. Informații telefon 520230, familia Mihuța. (16945)

Vând apartament două camere, bl. 301 Micălaca, et. I, cu multiple îmbunătățiri. Telefon 210803 sau 094.565.500. (17184)

Vând apartament 2 camere, bloc 102, Micălaca, zona Imașului. Telefon 265756. (17248)

Vând apartament 2 camere, confort I, îmbunătățit cu garaj, zona Vlaicu. Telefon 245442. (17477)

Vând apartament 2 camere, semidecomandat, parchet, faianță, gresie, telefon, antenă TV, cablu, str. Abrud bl. 219, sc. B, et. I, ap. 2 sau schimb cu Vlaicu, zona Agroalimentară, aceleași condiții. Telefon 263867, orele 16-20. (17483)

Vând apartament 2 camere Vlaicu, preț negociabil. Telefon 271897. (17494)

Vând urgent apartament 2 camere, decomandat, îmbunătățit, confort II, et. IV, zonă centrală, 10.500 DM. Telefon 223183. (17536)

VÂNZĂRI APARTAMENTE TREI CAMERE

Vând apartament 3 camere, decomandate, 2 băi, 2 balcoane, et. I, Faleză Sud, (pe str. Condurașilor, bl. 84). Relații telefon 211178 (orele 14-18) sau 094.687.923.

Vând apartament 3 camere, îmbunătățit, str. 6 Vânători. Telefon 259685. (16895)

Vând urgent apartament 3 camere, decomandat, Micălaca, 14.500 DM negociabil. Telefon 235784; 094.592.290. (16929)

Vând, schimb cu garsonieră în Alfa, apartament trei camere, zona 700. Telefon 210399. (17505)

Vând apartament 3 camere, et. II, îmbunătățit, Alfa bl. 8, sc. A, et. II, ap. 6. Telefon 094.141.911. (17449)

Vând apartament 3 camere, Micălaca, îmbunătățit, parter înalt, 17.500 DM, negociabil. Telefon 092.294.842. (16577)

Vând apartament 3 camere, str. Pelinului nr. 2-4, bl. B6, sc. A, ap. 11. Telefon 286225. (17021)

Vând apartament ultracentral 3 camere, baie, cablu TV, bun pentru birouri sau locuință, Telefon 253314. (17440)

Vând apartament 3 camere, zona 300, aranjat, ocupabil. Telefon 272019. (17078)

Vând apartament 3 camere, decomandat, et. I, Micălaca. Telefon 269432. (16905)

Vând apartament 3 camere, Alfa, confort I, et. I, decomandate. Telefon 277461. (17209)

Vând apartament 3 camere, central, parter, 150 mp, două pivnițe 100 mp, 39.700 DM. Telefon 281195. (17033)

Vând convenabil apartament 3 camere, decomandate, et. I. Telefon 262575. (17156)

Vând apartament trei camere, Calea Romanilor nr. 2, bl. K2-1, et. III, ap. 16. (17506)

Vând apartament 3 camere, parter, Mioriței, preț 18.000 DM. Telefon 279940. (17511)

Vând apartament 3 camere, et. I, central, vizavi de BRD și CEC. Telefon 254990. (17518)

Vând apartament 3 camere, 3 balcoane, bloc B22. Telefon 272083 sau 092.645.991; preț informativ 38.000 DM. (17588)

VÂNZĂRI APARTAMENTE PATRU-CINCI CAMERE

Vând 2 apartamente 4-5 camere, zonele Vlaicu, Z-uri și Micălaca zona 500; 25.000 DM; 27.000 DM negociabil. Telefon 235784; 094.592.290. (16929)

Vând urgent apartament 4 camere decomandate, Micălaca (Piața Soarelui), amenajat deosebit, etaj I/IV. Telefon 266958. (17143)

Vând, schimb apartament 5 camere, Grădiște. Telefon 223755. (17217)

Vând apatament 4 camere, Vlaicu, bl. Z26, et. 8/8, îmbunătățit, preț 30.000 DM, negociabil. Telefon 289876, 281479. (17179)

Vând (schimb) apartament 4 camere, la preț avantajos, Alfa, bl. 68, parter, cu posibilități privatizare. Telefon 094 709 422, 277567. (17351)

Vând apartament 4 camere, îmbunătățit, decomandat, A. Vlaicu, bl. Z25, sc. D, ap. 1, orele 18-21. (17379)

Vând (schimb) apartament 4 camere, decomandat, bloc Auto-Moto, et. IV. Telefon 244847. (17354)

Vând apartament 4 camere, bl. 102, et. III (viaduct Micălaca). Telefon 267101. (17435)

Vând apartament 4 camere, îmbunătățit, Calea Aurel Vlaicu, bl. Z.26, informativ 30.000 DM, negociabil. Telefon 057/281968, 289771. (15173)

Vând apartament 5 camere, Mioriței, et. IV, multiple îmbunătățiri, pereți modificați, gresie, faianță, preț 32.000 DM. Telefon 259716. (15991)

Vând apartament 4 camere, îmbunătățit, str. Praporgescu bl. 37, 42.000 DM. Telefon 222828, 254102. (17191)

Vând apartament 4 camere, et. VI, Miorița, semidecomandat, parchet, faianță. Telefon 269260. (17463)

Vând apartament 4 camere, et. II, str. Bușteni. Telefon 256011. (17459)

Vând urgent apartament 4 camere, îmbunătățit, et. I/IV, bloc contorizat, zona Polivalentă, negociabil la vedere. Telefon 231908. (17507)

Vând apartament 4 camere, Micălaca, zona 300, et. I, 90 mp, preț negociabil. Telefon 245845. (17543)

Vând apartament 4 camere, decomandat, îmbunătățit, interfon, garaj, UTA, bl. Z.22, et. 7/7. Telefon 271396. (17557)

Vând apartament 4 camere, Micălaca, zona 300. Telefon 261462.

VÂNZĂRI CASE

Vând VILĂ NOUĂ, locuibilă, TOATE FACILITĂȚILE. Telefon 235485, seara; 092 607 568. (17141)

Vând (schimb cu garsonieră în Arad) casă nouă, în construcție, în Șiria, cu grădină 1.100 mp, preț 8.500 DM, negociabil. Telefon 250890. (17025)

Vând *URGENT* casă din cărămidă, 2 camere, apă, gaz, dependințe, intrare auto, preț 25.000 DM, negociabil. Telefon 250709, după ora 18.

Vând casă mică țărănească formată din 2 camere și hol, cu spațiu construcție pentru încă o casă și grădină în Pecica, (plus ceva materiale de construcții), totul cu 10.000 DM, negociabil. Informații telefon 262222.

Vând CASĂ MARE în Arad, 3 camere, salon, bucătărie, baie, încălzire centrală pe gaz, curte mare, grădină. Telefon 251042, 091.397.419.

Vând casă mare, toate facilitățile și spațiu comercial, Calea Radnei nr. 202. Telefon 259399.

Vând urgent și ieftin casă în Frumușeni. Telefon 277109. (17447)

Vând casă cărămidă, zonă bună, spațioasă, toate utilitățile, grădină, preț avantajos. Telefon 235784; 094.592.290. (16929)

Vând casă în Frumușeni nr. 164, 13.000 DM sau schimb cu apartament 2 camere. Telefon 253167, 288938, 092 891 709, după ora 20. (16877)

Vând casă tot confortul, comuna Vladimirescu, 4 camere, anexe. Telefon 092.264.409; 255981. (16950)

Vând casă cu grădină, localitatea Miniș nr. 200. Telefon 094.192.950. (16943)

Vând casă localitatea Turnu nr. 327. Telefon 274570, 240263. (17031)

Vând casă în curte, zonă centrală (Piața Sîrbească) 2 camere + dependințe 108 mp, curte comună cu 3 apartamente. Telefon 244547, orele 19-22. (17025)

Vând casă mare, ultracentral 4 camere, posibilități privatizare. Telefon 285602. (17018)

Vând vilă nouă ridicată în roșu, Subcetate, str. Diogene nr.1A, 39.000 DM, negociabil. Telefon 258771, 094.534.726. (17014)

Vând casă cu grădină în Cuvin 2.400 mp, anexe, ocupabilă imediat, preț negociabil. Telefon 057/265390, 092.251.535. (17005)

Vând urgent casă mare 3 camere, bucătărie, garaj, gaz stradal, grădină. Telefon 257124; pre, negociabil. (17117)

Vând casă cu brutărie sau închiriez. Informații telefon 276619. (17189)

Vând casă cu ieșire la câmp, localitatea Horia, str. Săracă, nr. 399, jud. Arad. (17212)

Vând casă frumoasă, central, în curte, ocupabilă imediat. Telefon 284040; 094.207.455. (17249)

Vând casă 3 camere + dependințe, 2 garaje, gaz tras la gard, str. Diaconu Coresi, nr. 4-6. Telefon 286333. (17260)

Vând (schimb) casă, tot confortul, accept variante, Pîrneava. Telefon 250754. (16408)

Vând casă 7 camere, pe colț în Grădiște, lângă Vulturul-Negru, 59.700 DM. Telefon 281195. (17033)

Vând urgent casă 3 camere, gaz, trifazic, etc. Telefon 276962. (17362)

Vând casă modestă, centru Lipova. Informații telefon 245738. (17371)

Vând casă cu 2 apartamente, grădină 1.500 mp, Macea nr. 358 și 1,10 ha pământ. Telefon 536194. (17364)

Vând casă cu 2 apartamente, grădină 1.080 mp Macea nr. 1123 și 1,10 ha pământ. Telefon 536194. (17364)

Urgent! Vând casă cărămidă, 3 camere, preț redus, Pîrneava. Telefon 251092. (16390)

Vând casă mare, grădină, apă, în comuna Șagu nr 634, jud. Arad. Telefon 057.266.007; 094/577.956. (16186)

Vând casă 3 camere, confort, curte, grădină mare, Battonya Ungaria (Bătania-la 6 km de la Turnu), str. Klapka 41, familia Șandor. Telefon 0036.68.456.664. (16958)

Vând casă mare Cuvin nr. 4, 4 camere, bucătărie, baie, hol, debara, 2 magazii mari, pivniță mare cu boltă + 28 arii grădină. Informații Cuvin nr. 423/A, familia Roșca V. sau familia Șopt C. Telefon 057-461205. (16819)

Vând casă mare, toate facilitățile, Vladimirescu, str. Vasile Roaită nr. 59, zilnic. Telefon 414263. (17029)

Vând casă în comuna Livada nr. 250, 4 camere, dependințe, anexe, gaz, apă, telefon, grădină, 43.000 DM, negociabil. Telefon 412204. (17080)

Vând casă cu grădină, dependințe, la șoseaua principală, posibilitate privatizare, 52.000.000 lei, Covăsânț, nr. 350, telefon 307. (14849)

Vând casă, grădină mare, în Pecica, nr. 1301. Telefon 411192. (15559)

Casă de vânzare în Sîntana str. I.L. Caragiale nr. 47. Informații telefon 251131, Arad. (16583)

Vând casă 4 camere + anexe, încălzire proprie, canalizare, zona Grădiște. Telefon 238613. (15855)

Vând casă Grădiște, 19.000 DM negociabil. Telefon 259876; 276389. (16932)

Vând casă, colțar, comodă, 110.000 DM negociabil, str. Petru Rareș. Telefon 222828; 254102. (17191)

Vând casă mare cu grădină 3413 mp, în Sântana, central, preț 40.000 DM negociabil. Informații localitatea Șimand, telefon 191. (3629566)

Vând sau schimb cu apartament în Arad, casă în comuna Pecica, str. Florilor nr. 455. (17365)

Vând casă, grădină, comuna Șagu nr. 313/A. Telefon 282631 sau 187, Șagu. (17420)

Vând casă în Aradul Nou, str. Vasile Pîrvan nr. 20A. (17406)

Vând casă 3 camere, curte, grădină mare, posibilități gaz, prețul la fața locului. Telefon 261375. (17444)

Vând CABANĂ cu ETAJ, complet UTILATĂ și MOBILATĂ pe INSULA MUREȘ, teren neinundabil, preț 5.500 DM, negociabil. Telefon 092.266.523. (17443)

Vând casă 4 camere, grădină, anexe, apă, gaz, 26.000 DM. Telefon 253314, 275483. (17440)

Vând casă în Olari cu grădină. Informații localitatea Olari nr. 211 (3629567)

Vând casă modestă, solidă, 20 km Arad, 3 camere, bucătărie, baie, grădină mare, foarte convenabil. Telefon 273110. (17450)

Vând casă cu grădină mare în localitatea Găișa. Informații la nr. 596. Telefon 531143. (5214105)

Vând casă + atelier privatizare, Pîncota. Telefon 466412. (17457)

Vând casă modestă din cărămidă, gaz, apă, Aradul Nou. Telefon 233712, 264664. (17466)

Vând gospodărie deosebită cu 73 arii grădină în Tîmova nr. 244 sau telefon 255555. (17430)

Vând urgent casă în Zimandul Nou nr. 81. Telefon 224322. (17480)

Moneasa, vând CASĂ-VILĂ, confort vest, trei camere, numeroase dependințe, două terase, grădină mare, poziție deosebită, preț negociabil. Telefon 057/284134. (817510)

Vând casă mică în Gai, cu grădină, str. Cîmpurilor nr. 43. Informații sat Șimpaul nr. 142, 161 sau str. Golescu nr. 5 Arad. (17524)

Vând casă mare, bună pentru privatizare, ultracentral și casă de odihnă, bună pentru protocol, pe Insula Mureș. Telefon 279671. (17530)

Vând casă, localitatea Almaș, 15000 DM, negociabil. Telefon 263023, 286592. (17534)

Vând casă cu etaj, 5 camere, dependințe, Grădiște, str. Cehov nr. 3. Telefon 220364, după ora 16. (17540)

Vând casă 2 camere, bucătărie, Vlaicu, str. Paltinului nr. 7B. Telefon 268681 sau 263289. (17539)

Vând casă, grădină, 1200 mp, gaz, apă, telefon, Pîrneava, str. Griviței nr. 22. Telefon 252928, 251170. (17552)

Vând casă 3 camere, bucătărie, baie, neamenajată, Aradul Nou, preț 19.000 DM. Telefon 255133. (17563)

Vând CASĂ NOUĂ 6 camere, 2 băi, 260 mp, loc intravilan, gaz metan, 780 mp curte, 2 garaje; preț 160.000 DM. Telefon 092.577.021.

Vând casă în Cicir (gaz, telefon), preț 25.000 DM. Telefon 256745.

VÂNZĂRI SPAȚII COMERCIALE

Vând spațiu 590 mp, zonă industrială. Telefon 257609, seara. (17252)

Vând gheretă de lemn lângă Școala generală nr. 22, Micălaca. Telefon 264066. (17181)

Vând gheretă metalică, funcționabilă, vad bun. Telefon 262515, 216241. (17135)

Vând hale amenajate, 420 mp și 550 mp, central, preț avantajos. Telefon 092.347.612. (17437)

Vând urgent gheretă în Obor, la preț rezonabil. Informații telefon 288370, după ora 21. (17422)

VÂNZĂRI TERENURI

Vând urgent casă veche, cu grădină, Grădiște. Telefon 253575, 262400, 253366. (17286)

Vând TEREN INTRAVILAN, VLAICU, 600 mp, cu fundație de 300 mp, 50.000 DM, negociabil. Telefon 289456, 092 239 242. (16627)

Vând teren 1.100 mp, front stradal 23 m, (cu casă veche), str. Ivrianu, nr. 7. Telefon 094/568.863. (17132)

Vând intravilan 777 mp, pentru construcție, în str. Cincinat Pavelescu nr. 1, colț cu str. Gladiolelor (Malul Mureșului). Telefon 286333. (17260)

Vând teren intravilan 921 mp în Subcetate. Telefon 280231. (17295)

Vând 2,30 ha teren arabil în Arad. Telefon 271122, 092/887.161. (17147)

Vând 1500 mp, grădină lângă Sanevit. Telefon 285219. (17383)

Vând teren agricol în Aradul Nou, total 6 ha din care o parcelă 3,89, a doua parcelă 1,75 ha, a treia parcelă 0,50 ha. Telefon 018604965. (15494)

VÂNZĂRI AUTO

Vând Dacia 1310, an 1991, preț 2300 DM, stare bună. Telefon 232887. (17448)

Vând Trabant 601, perfectă stare de funcționare, în circulație. Telefon 231609. (17560)

Vând urgent și ieftin Dacia 1300. Telefon 277109. (17447)

Vând Opel Vectra 2.0 an fabricație 1993, klima, motor nou, 29.000 km, stare impecabilă, neînscris, preț 9.300 negociabil. Telefon 092.833.547. (17268)

Vând urgent autodubă frigorifică MAN 3 tone, înmatriculată, an fabricație 1990, autodubă IVECO 3,5 tone, înmatriculată. Telefon 259715, 280753, 098.621.112.

Vând convenabil Dacia 0 km, orice model. Telefon 094.391.896; 421145. (16297)

Vând Saviem 7 to și la schimb de cereale, preț negociabil 5.000DM. Informații telefon 280667, 092 891 709. (16877)

Vând Dacia 1310, an 91, RAR valabil, 2.600 DM, negociabil. Telefon 238425. (16846)

Vând Raba 8 to, înmatriculat. Telefon 094 698 581. (52115826)

Ocazie! Vând urgent și avantajos Fiat Croma 1986, benzină, climă, stare perfectă, înscris persoană fizică, preț 4.600 DM, negociabil. Telefon 094.248.747 sau telefon 254724. (17081)

Vând Dacia, an 1977 și 1991, stare foarte bună. Telefon 267707; 094,828.934. (17111)

Vând Dacia 1310 Break, 1989, 2.600 DM. Telefon 057 - 256867. (17150)

Vând Dacia 1310, an fabricație 1990, preț negociabil. Telefon 266939. (17145)

Vând 2 autobene Raba 8,5 tone + remorcă 7,5 tone, cu CIV + VT. Informații localitatea Munar nr. 125. Telefon 094.693.525. (17140)

Vând Dacia papuc izotermă, 4.000 DM negociabil (rate). Telefon 094.897.699; 284767. (17193)

(Continuare în pagina 18)

(Urmare din pagina 17)

Vând autocamion Scania 10 + 19 tone, în stare perfectă. Telefon 094.607.512. (17236)

Vând camion Bucegi cu motor tractor, persoană fizică. Telefon 469142. (5213513)

Vând Volkswagen 2.6T, cu prelată, înmatriculat, CIV. Telefon 531576. (17162)

Vând prin dezmembrare Golf II, GTI Sport, motor OK. Telefon 245633. (17256)

Vând 4 buc Dacia papuc, 3.000-4.500 DM. Informații telefon 262127. (17303)

Vând combină Sema 12M, din 1995, aproape nouă. Telefon 262925 sau 094 169 378. (17310)

Vând DACIA 1100, stare de funcționare, 700 DM. Informații telefon 462869. (3629562)

Vând ARO 244 Diesel, motor Brașov, cu remorcă. Seleuș nr. 208, telefon 198 sau 107. (3729804)

Vând microbuz Ford Tranzit pentru transport persoane și marfă, înscris, CIV. Telefon 092.758.964. (16057)

Vând combină Claas Dominator 80, stare excepțională, masa 4 m, păioase, porumb și motor Perkins, rezervă, preț informativ 20.000 DM negociabil. Telefon 094.396.226. (17246)

Vând urgent Dacia nouă, 0 km, vizibilă str. M. Eminescu nr. 54. Telefon 092.203.237. (15643)

Vând tractor U-650 + remorcă 5 tone. Informații telefon 216018. (17047)

Vând Dacia 1410 Berlină, 1 an, 10.000 km, în garanție, preț 5.400 DM, negociabil, Pecica nr. 7. Telefon 468185. (17363)

Vând combină păioase, marca Bautz, masa 1,80 m, Diesel, preț 25.000.000 lei, negociabil. Telefon 289540 sau 245618. (17347)

Vând Dacia 1310, fabricație 1986, stare foarte bună. Telefon 237901. (17429)

Vând Fiat Ducato Diesel 1987, motor defect, înmatriculat, CIV. Telefon 281228. (17413)

Vând Trabant Break 601S. Telefon 092.301.777. (17401)

Vând motoretă Jawa, 200 DM și Kraidler, 300 DM. Telefon 092.301.777. (17401)

Vând Citroen CX25 Diesel, înmatriculat 1988, 4.900 DM, negociabil. Telefon 282379. (17115)

Vând remorci în stare de funcționare. Informații telefon 531147 sau 094.547.319. (17090)

Vând sau schimb Espero din 1995 cu casă sau teren intravilan în oraș sau în localități până la 20 km de Arad. Telefon 092.237.540. (17001)

Vând tractor U-445, localitatea Pîncota. Telefon 466413. (17131).

Vând autoturism Ford Sierra, combi, 1991, Turbo Diesel. Telefon 235737. (17271)

Vând tractor UTB 651 4x4, adus din RFG, stare funcționare, 3.500 DM, negociabil. Telefon 092.256.018. (17269)

Vând TV 14, carosat 2 tone, înmatriculat persoană fizică, stare bună. Telefon 094.595.049. (17290)

Vând Mitsubishi Lancer, 3.000 DM. Telefon 272920. (17471)

Vând Oltcit 11R, an 1988, stare ireproșabilă, 1500 DM. Telefon 094.834.010. (17470)

Vând certificat de înmatriculare și piese Skoda 120 L. Telefon 098.593.693. (17055)

Vând Opel Astra 1,7 Turbo Diesel, 1997, Opel Frontera 2,3 Turbo Diesel Intercooler, an 1996. Telefon 094/540379. (17489)

Vând Opel Vectra 2000i, 1990, înmatriculat, nerulat în țară. Telefon 092.534.616. (16508)

Vând Lada 1300, CIV, stare bună. Telefon 057/248085. (17525)

Vând autobasculantă Saviem 6,5 tone, obloane înalte, stare funcționare, remorcă Barthau 2 axe 2000 kg, preț negociabil. Telefon 258318, 094.605.192. (17546)

Vând Fiat Regata Diesel 1986, stare perfectă. Telefon 257728. (17547)

Vând FORD SIERRA neînmatriculat, 1986; 10.000.000 lei; vând CAROSERIE completă VOLVO 343 cu 2 uși; 2.000.000 lei. Telefon 273710. (17584)

Vând DACIA 1310, 1989, 17.500.000 lei; vând MOTOR 1410 complet, 4.000.000 lei. Telefon 273710. (17584)

VÂNZĂRI ELECTRO

Vând CONGELATOR „ARCTIC" 7 sertare, foarte puțin folosit; preț 3.200.000 lei negociabil. Telefon 250890.

Vând diverse tipuri de TV COLOR, preț 600.000 lei; GARANȚIE 6 LUNI. Telefon 244904, orele 9-17. (16695)

Vând, cu garanție, televizoare color, prețuri convenabile. Telefon 277260. (16973)

Vând TELEVIZOARE COLOR, funcționabile, preț de la 600.000 lei; en gros, preț de la 40 DM, nefuncționabile. Telefon 289456, 092 239 242. (16627)

Vând dozator suc, 4 capete, 2.000 DM; aparat înghețată 3 capete (2+1 asortat), 1.300 DM; ambele nemțești. Ineu, telefon 094 698 564. (16420)

Vând TV color Grunding, Sharp, Nokia, stereo, teletext, telecomandă, convenabil. Telefon 264004. (17074)

Vând o mare gamă de televizoare color (100 modele) prețuri convenabile. Telefon 211213, 094.161.486. (17572)

Vând ieftin mașină spălat Automatic 16; aspirator Panasonic 1300 W; impecabile. Telefon 243977, orele 9-18. (17106)

Vând mașini spălat automate, import, garanție 6 luni, preț 250 DM-350 DM. Telefon 236055, 270518. (16976)

Vând calculatoare 486 IBM de la 270 DM și imprimante laser profesionale, 198 DM. Telefon 274645. (16821)

Vând pompă sumersibilă (Epet) trifazată. Telefon 272085. (17467)

Vând videorecorder noi, Hi-Fi, stereo, ultraperformant și TV color stereo cu meniu. Telefon 210282, 094.577.944. (17498)

VÂNZĂRI DIVERSE

Vând PLASĂ GARD zincată, orice dimensiuni, PLASĂ RABITZ și CUIE CONSTRUCȚII, str. Vrabiei nr. 4. Telefon 289997, 275701, 094.558.552. (10939)

Vând FIER BETON, 4.350 lei/kg; BCA, 570.000 lei/ mc, str. Independenței nr. 7, Bujac. Telefon 273785; 092.457.280. (16652)

Vând aparat stomatologic Simens, pulturi din melamină albă, import, pentru spații comerciale, mochetă import, birouri. Telefon 251360, 094 396 191. (16647)

Vând: UȘI, FERESTRE, PAL, PLACAJ, PFL, LAMBRIURI, DUȘUMELE, PLASĂ RABITZ, CUIE, FIER BETON, ȚEVI, PROFILE, TERACOTE, VOPSELE, BCA, ȚIGLĂ, VAR 22.500 lei/ sac; CIMENT 45.500 lei/ sac; MEMBRANE BITUMINOASE, VATĂ MINERALĂ; str. Pădurii, nr. 69, orele 8-17. Telefon 211272. (16918)

Vând scaune nichel pentru bar și restaurant, mobilier și accesorii import pentru bar. Telefon 092 281 487, 281162. (16963)

Vindem avantajos TV, combine și lăzi frigorifice, frigidere, mașini de spălat, videouri, receptoare satelit, biciclete; anvelope auto, diverse dimensiuni. Arad, telefon 563027. (14103)

Vând ușă intrare apartament, parchet stejar, capitonată interior. Telefon 264383. (17342)

Vând BOLȚARI, 4 modele; PAVELE, BORDURI, etc. Telefon 245689. (14805)

Vând en gros, HAINE SECOND HAND, import GERMANIA, sortate. Telefon 289456, 092 239 242. (16627)

Vând EUROBOLȚARI termoizolanți, garanție, 300x250x 200, 3600 lei/buc; 1 mc-240.000 lei. Telefon 281491, 092.381.750. (16921)

Vând balansoar din lemn curbat. Telefon 255133. (16641)

Vând OUĂ de PREPELIȚĂ cu instrucțiuni. Telefon 289966, 248064. (17093)

Vând mese, scaune, casă marcat, veselă; etc. Telefon 274593. (17103)

Vând CIMENT 43.000 lei/ sac; VAR 21.000 lei/ sac. Telefon 094.607.512. (17236)

Vând rochii mireasă import, toate mărimile, modele deosebite, prețuri convenabile, coronițe, fiori, voaluri, toate noi. Telefon 057-258171. (17306)

Vând aparat înghețată 1 braț, conservant înghețată, expresou cafea 3 brațe, 1 biliard. Telefon 092.758.964. (16057)

Vând 29 oi cu lapte, țigăi și 2 iepe sure de 8 ani. Localitatea Secusigiu, nr. 306, telefon 194. (16893)

Vând cazan Vaillant pentru încălzire centrală, cu gaz și apă menajeră, preț informativ 500 DM. Telefon 094.396.226. (17247)

Vând garaj autorizat, str. Lacului. Telefon 094.786.354. (17168)

Vând LEMNE de FOC, tăiate, esență tare. Telefon 249248. (16486)

Vând vaci cu lapte. Telefon 277027, după ora 21. (16486)

Vând LEMNE FOC, tăiate esență tare, orice cantitate. Telefon 276488.

Vând lucernă pe picior, din grădină, 2500 mp-200 DM. Telefon 237777. (17013)

Vând vacă 15 litri lapte. Telefon 273024. (17399)

Vând bibliotecă „Nina", sufragerie „Luxeur", magnetofon Castan. Telefon 252512, după ora 16. (17380)

Vând cazane încălzire centrală gaz metan, Junkers sigilat și Termoteka puțin folosită, preț bun. Telefon 267309. /17353)

Vând candelabru antic, cristal și cuptor electric 4 ochiuri. Telefon 236501. (17335)

Vând ouă și pui de prepeliță. Telefon 057/282979. (17331)

Vând cabană Insula Mureș, butelii aragaz, bidoane PVC, balon sticlă 50 litri, casetofon. Telefon 285670. (17417)

Vând urgent cazan de încălzire pe gaz (Termoteka). Telefon 092.301.777. (17401)

Vând garaj ultracentral. Relații la telefon 279180. (16605)

Vând calorifer fontă 21 elemenți. Telefon 250108. (17243)

Vând colțar „Elvilla" cu măsuță și tabureți, model deosebit și televizor Sony, nou. Telefon 262464. (17468)

Vând convenabil mobilă masivă trei corpuri. Telefon 262515, 216241. (17135)

Vând tractor U-650 cu remorcă și dozator bere cu 2 brațe, italian, cu cinci butoaie. Telefon 251624. (17159)

Vând colțar mare din piele cu fotoliu, unicat. Telefon 278352. (17472)

Vând betonieră nouă fără motor, localitatea Sîmbăteni nr. 536, familia Verișan. Telefon 216274. (17475)

Vând repatriere de Arad. Telefon 092.448.443. (17501)

Vând repatriere. Telefon 215901, 817504)

Vând scânduri construcții. Telefon 092.534.616. (17508)

Vând lambriuri cireș, model deosebit. Telefon 256000, 520685. (17535)

Vând convenabil utilaje noi, pentru prelucrări PVC. Telefon 256000. (17538)

Vând ROCHII MIREASĂ, NOI din IMPORT, modele deosebite. Telefon 224473. (17548)

CUMPĂRĂRI TERENURI, IMOBILIARE

Cumpăr urgent apartament 1-2 camere; prefer centru, Micălaca, Vlaicu; la preț rezonabil. Telefon 235784, 094.592.290. (16929)

Cumpăr casă 3-4 camere în suprafață de cca 100 mp, cu grădină în Arad. Telefon 283336; 094.865.191.

Cumpăr pământ în zonele: Arad, Pecica, Nădlac și Sîntana. Telefon 260957, după ora 19. (17462)

CUMPĂRĂRI AUTO

Cumpăr talon Fiat Croma T.D. an 1987-1988, motor 2.500. Informații telefon 092.777.407. (17544)

CERERI ȘI OFERTE DE SERVICII

SOCOM PIELARUL Arad, angajează CONFECȚIONERE fețe încălțăminte calificate (mașiniste, la masă, la mașină de subțiat marginea pielii) și ȘTANȚATORI PIELE. Telefon 236116 sau sediul societății str. Ghiba Birta nr. 16. (17369)

Firma „TOMAIFICIO VENEZIANO" profil încălțăminte angajează MAȘINISTE cu experiență. Telefon 254233. (16604)

„MARIO STAR" angajează AGENȚI COMERCIALI, posibilități de câștig nelimitat. Telefon 259974. (16954)

„GABRIANO IMPEX" angajează personal calificat pentru confecționarea fețelor pantofi (manual și mașiniste). Telefon 284011. (17171)

Selecționăm persoane pentru LUCRU ÎN STRĂINĂTATE. Căutăm urgent: DULGHERI, FIERARI-BETONIȘTI, ZIDARI. Telefon 057-270884, orele 8-17. (17300)

FIRMĂ angajează cu carte muncă. Muncești cât vrei, câștigi cât muncești. Telefon 098593621. (17398)

Firma „FALCON" firmă de confecții cămăși, angajează CONFECȚIONERE cu experiență și MUNCITORI la croi. Salarizare avantajoasă. Telefon 289104. (17421)

Angajez BRUTARI (cuptor pe vatră), VÂNZĂTORI piață, DELEGAT pentru vânzare pâine. Telefon 094/198658; 288267. (17403)

„IOANA MODA", localitatea INEU, Calea Aradului nr. 2, angajează MUNCITOARE confecții, calificate și necalificate cu un salar coresponzător. Telefon 512757, orele 8-16. (17446)

SOCIETATE COMERCIALĂ-mașini cusut accesorii-industria textilă, caută VÂNZĂTORI/VÂNZĂTOARE de preferință cunoașterea limbii italiene, cu carnet auto. Telefon 057/267777; 094/144229, orele 19-21. (17442)

Angajăm TINICHIGII, VOPSITORI auto pentru service cu experiență. Telefon 242434. (17267)

Angajăm MANAGER, cunoștințe limbă germană și engleză. Telefon 057/272095; 092/833.114. (17436)

Autorizat, angajez: 1 DULGHER și ZIDARI. Telefon 221261, rugăm seriozitate. (17497)

Angajăm BRUTAR în Bujac, str. Petru Maior nr. 1/8, după ora 19. (17495)

SC „IZOSTAR" SRL Arad, angajează ZUGRAVI, ZIDARI. Telefon 256343, str. Peneș Curcanul. 817519)

Angajăm FEMEIE DE SERVICIU. Telefon 210944. (17522)

SC „FLORIS TEO" SRL angajează două BARMANE calificate, vârsta maximă 30 ani. Informații telefon 288135 sau 278330, între orele 19-21. (17535)

Angajăm VÂNZĂTOARE prezentabilă, cunoștințe contabilitate primară. Telefon 280589, 283947. (17558)

CUMPĂRĂRI DIVERSE

Cumpăr repatriere de Arad, numai oferte serioase. Telefon 092 249 556, azi și mâine. (17343)

PRESTĂRI SERVICII

„CRIBO" repară: FRIGIDERE, CONGELATOARE la domiciliu, garanție 6 luni. Telefon 210420, 258293. (17481)

RAȘCHETEZ, PALUXEZ, mașină profesională dotată cu aspirator. Telefon 210754. (17313)

DEPANARE televizoare COLOR și ALB-NEGRU. Telefon 263238. (17313)

Repar MAȘINI de SPĂLAT AUTOMATE, MICROUNDE și ELECTRO-CASNICE. Telefon 531106. (17478)

Școala șoferi col. RUSU LUCIAN, face înscrieri. Telefon 283696. (16456)

FORĂM FÂNTÂNI la NIVEL EUROPEAN, material import. Telefon 056-193220, 056-155521. (15803)

Execut ZUGRĂVELI, inclusiv casa scărilor, primesc ucenici. Telefon 287230. (17381)

ASOCIAȚIE FAMILIALĂ construcții, execută: ZIDĂRIE, TENCUIELI, BETONĂRI. Telefon 247325, seara. (17125)

ELECTRICIAN autorizat execut reparații electrice și electrocasnice. Telefon 245380. (17157)

„IZOREX" execută hidroizolații cu membrană hidroizolatoare cu ardezie, import Austria, garanție 10 ani. Telefon 057-266230, 094.612.877. (17523)

Reparăm prompt la domiciliu: FRIGIDERE, CONGELATOARE, garanțial. Telefon 262967. (17533)

Reparăm TAPIȚĂM: canapele, colțare, scaune, rolete, domiciliu. Telefon 264419, 094.174.799. (17522)

FIRMĂ PARTICULARĂ execută ORICE fel de lucrării CONSTRUCȚII. Telefon 222886, 262755. (17553)

DIVERSE

Profesor, meditez intensiv elevi la disciplinele FIZICĂ și CHIMIE pentru admitere la facultățile de profil. Telefon 251945 sau 094287166.

NOU!!! CASA AMANET „GOLD" oferă SUMA CEA MAI MARE pe GRAM AUR în amanet. Telefon 270729. (16884)

FIRMĂ SPECIALIZATĂ vinde și montează INSTALAȚII DE AER CONDIȚIONAT. Telefon 057-211432, 092518 885. (17315)

COOPERATIVA de CONSUM ȘAGU vinde în data de, 2 iulie 1999, MIJLOACE FIXE disponibile. (17072)

Societatea Comercială „MODA" SA Arad, cu sediul în Arad, str. Liviu Rebreanu nr. 86, organizează la data de, 12 iulie 1999, licitație în vederea executării lucrărilor de reparare a jgheaburilor și burlanelor pentru scurgerea apei pluviale de pe acoperișul clădirilor. Relații la Birou Mecano-Energetic, telefon 256265, interior 165. (17434)

SCHIMBURI

Schimb casă de marcat electronică, cu cântar electronic. Telefon 246727.

Schimb apartament 4 camere, îmbunătățit, cu casă în Arad. Telefon 281968, 289771. (15173)

ÎNCHIRIERI

Doresc să închiriez locuință (ne)mobilată. Telefon 235784, 094.592.290. (16929)

Închiriez (ofer) locuință (ne)mobilată și spații pentru birouri. Telefon 235784; 094.592.290. (16929)

Ofer spre închiriere apartament 3 camere, parter, zona 300, nemobilat, poziție bună pentru privatizare. Telefon 279190. (17448)

Ofer spre închiriere garsonieră, ultracentral, mobilată. Telefon 250184. (17151).

Închiriez (ofer) apartament ultracentral (str. Unirii) (ne)mobilat, tot confortul. Telefon 264995. (16988)

Doresc să închiriez apartament 2-1 camere + garaj sau casă, singur în curte; rog ofertă serioasă. Telefon 094.249.147. (17120)

Ofer pentru închiriere garsonieră, central, amenajată deosebit, 150 DM, anticipat. Telefon 281195. (16086)

Ofer pentru închiriere garsonieră, amenajată deosebit, Micălaca, 120 DM, anticipat. Telefon 281195. (17033)

Închiriem spații comerciale pentru magazine, depozite, birouri, etc. Informații telefon 281060. (17377)

Ofer spre închiriere apartament 2 camere, Calea Romanilor. Telefon 232559, 092402188. (17387)

Dau în chirie apartament 2 camere, complet mobilat, bloc 304. Telefon 094.625.880. (17424)

Ofer spre închiriere spațiu comercial 100 mp, centru Vladimirescu (lângă Primărie), amenajat magazin. Telefon 092.758.964. (16057)

Dau în chirie apartament 2 camere, zona Vlaicu, dorim plata anticipată pe un an. Telefon 230926. (17397)

Închiriez spațiu comercial alimentar, bar, depozite, apă, canalizare, gaz. Telefon 244847. (17354)

Închiriez apartament 4 camere. Informații telefon 259552. (17090)

Ofer spre închiriere apartament 2 camere, ultracentral. Telefon 243302. (17305)

Ofer spre închiriere apartament 2 camere, gara Aradul Nou. Telefon 286638. (17456)

Ofer spre închiriere apartament ultracentral, două camere, toate utilitățile, zonă liniștită. Telefon 284156, seara. (17482)

Ofer spre închiriere, termen lung, apartament 2 camere, mobilat, zona Poadgoria, 200 DM lunar. Telefon 221679. (17485)

Ofer spre închiriere apartament două camere, decomandate, mobilate, zona Podgoria cu telefon, cablu, gaz, frigider. Informații vineri și sâmbătă, între orele 17-20, telefon 231369. (17496)

Închiriez (vând) apartament ultracentral, et. II, 2 camere, nemobilat. Telefon 284032. (17503)

Ofer spre închiriere apartament 2 camere, garaj, ultracentral, dotări lux. Telefon 094.397.873. (17573)

TURISM

ATLASSIB

Efectuează zilnic transport de persoane în GERMANIA, AUSTRIA și FRANȚA, la prețuri accesibile cu autocare moderne.

NOU!!! ITALIA cu tranzit AUSTRIA, SUEDIA cu tranzit POLONIA și UNGARIA la BUDAPESTA.

IMPORTANT! Prin „ATLASSIB" puteți călători în toată EUROPA: BELGIA, OLANDA, DANEMARCA, FINLANDA, NORVEGIA, ANGLIA, SPANIA PORTUGALIA.

Pentru grupuri organizate, închiriem autocare și microbuze moderne.

„ATLASSIB" efectuează servicii de mesagerie, asigurări medicale și cărți verzi.

Agențiile din centru: telefon 251871 și 252727 și AUTOGARĂ, telefon 270562.

VĂ AȘTEPTĂM, zilnic. (c. 17)

AGENȚIA DE TURISM „SEMO TOUR" ARAD

VĂ OFERĂ:

- excursie - FRANȚA în 21 AUGUST, 20 SEPTEMBRIE ȘI 5 OCTOMBRIE

- PREȚURI DE EXCEPȚIE la MAMAIA, NEPTUN, SATURN și EFORIE NORD.

-excursii lunare în EGIPT, ITALIA, SPANIA, GRECIA, ISRAEL, ANGLIA, MAROC, MAREA EGEE, AUSTRIA, FRANȚA; săptămânale în: DUBAI, CHINA și TUNISIA, THAILANDA, INSULELE MALDIVE, MEXIC, la prețuri fără concurență.

-excursii individuale în CROAȚIA și UNGARIA.

- bilete de odihnă și tratament la: FELIX, HERCULANE, OLĂNEȘTI, GOVORA, POIANA BRAȘOV, VORONEȚ, VOINEASA, MAMAIA, NEPTUN.

Informații telefon/ fax 057 - 283311 sau str. Eminescu nr. 13.

VĂ AȘTEPTĂM! (c. 1000)

„Pleti"

vă oferă:

zilnic spre Germania

PASSAU - REGENSBURG - NÜRNBERG - HEILBRONN - STUTTGART - KARLSRUHE - HEIDELBERG - WÜRZBURG - FRANKFURT - MAINZ - GIESSEN.

SERVICII: călătorie în autocare noi, moderne; 2 bagaje gratuite; însoțitoare de bord; o masă caldă în Ungaria.

Informații și înscrieri la AGENȚIILE PLETL: ARAD, telefon 057-252291; LIPOVA, telefon 057-561377, telefon 057-563011; TIMIȘOARA, telefon 056-200119; LUGOJ, telefon 056-359651; REȘIȚA, telefon 055-224904. (c.)

(Continuare în pagina 19)

(Urmare din pagina 18)

„ROMARA" organizează excursii IUGOSLAVIA (Novi Sad), preț acceptabil. Telefon 284934. (17220)

MIRIAM OH
VARA 99
NOI VĂ OFERIM
GRECIA: IULIE + AUGUST
sejur 13 zile: 243 USD
cazare A transport
SPANIA: 18.08.1999 - 13 ZILE
adulti:530 USDĂ300.000 lei
copii:480 USDĂ300.000 lei
LACUL BALATON SI CROATIA
la cele mai mici preturi
TUNISIA- 8, 11 sau 12 zile
OFERTĂ SPECIALĂ
EFORIE SUD
cazare A 3 mese/zi - 10 zile
06.07 - 1.100.000 lei/pers.
28.07 - 1.300.000 lei/pers.
07.08 - 1.300.000 lei/pers.
17.08 - 1.100.000 lei/pers.
POLONIA BRZAR
în fiecare luni
BILETE AVION
Orice destinatie
Dumneavoastră alegeti!
Tel. 250.230; 256.620

SC „ZARANDUL" SA
vă oferă sejur de neuitat la mare, în stațiunile: MAMAIA, SATURN, NEPTUN, OLIMP. De asemenea un concediu plăcut în stațiunile de tratament și odihnă: FELIX, HERCULANE, SLĂNIC MOLDOVA, SOVATA, MONEASA, BALVANYOS, VATRA DORNEI, PREDEAL, SEMENIC, POIANA BRAȘOV, BUȘTENI, SINAIA, GOVORA. Excursii în străinătate: GRECIA, ISRAEL, DANEMARCA, NORVEGIA, SUEDIA, SPANIA, EGIPT, ANGLIA, ITALIA, PORTUGALIA, SCOȚIA, TUNISIA, MALTA, REPUBLICA DOMINICANĂ. Informații la telefon 280556. Servicii de comisionare vamală. Informații telefon 255244. (c.)

PIERDERI

Pierdut asigurare nr. RCA-A 0670844 eliberată de ARDAF pentru Cormoș Călin Marcel pentru Opel Vectra. O declar nulă. (17521)

† SERVICII FUNERARE †

SC „NOSFERATU" SRL, este alături de dumneavoastră în momentele grele, asigurând SERVICII FUNERARE COMPLETE în condiții de calitate occidentală (inclusiv SPĂLAT, ÎMBĂLSĂMAT; ORGANIZĂM POMENI) la prețuri minime. OFERTA SPECIALĂ: sicriu brad, respete, cruce, 750.000 lei. Str. Ghiba Birta nr. 26; telefon 270437, 094 554 874, NON-STOP. Transportul pe raza localității este gratuit!!! (c. 976)

POMPE FUNEBRE
NON-STOP
RO-STYL-COMPANY
str. M. Eminescu nr. 4, telefon 057-211929, 094.537.715; 094.558.712.
totul într-un singur loc:
▼ SPĂLAT-ÎMBRĂCAT (100.000 lei-250.000 lei)
▼ ÎMBĂLSĂMAT-COSMETIZAT (250.000-500.000 lei)
▼ SICRIE 10 modele (400.000 lei-2.800.000 lei)
▼ LENJERIE deces- 7 modele (160.000 lei-600.000 lei)
*CRUCI, LUMÂNĂRI...
TRANSPORT în ARAD GRATUIT.
Fiind producători, calitatea, operativitatea și prețul înlătură concurența. (c)

† CONDOLEANȚE †

Mulțumim tuturor celor care cu prezență, cu coroane de flori sau condoleanțe au fost alături de noi la conducerea pe ultimul drum a celui ce a fost profesor BODEA IOAN, din NĂDLAC. Familiile Bodea și Onet. (17110)

Mulțumim rudelor, colegelor de serviciu, vecinilor și tuturor celor care au fost alături de noi la dureroasa despărțire de buna noastră mamă, bunică și rudă
RUTTKAY LÁSZLÓNE.
Familia îndoliată. (17513)

Profund îndurerați și cu adâncă recunoștință, absolvenții Liceului Pedagogic din Arad, promoția 1953-1954, aducem un ultim și pios omagiu celui care ne-a fost profesor și director, BUZGĂU PETRU. Dumnezeu să-l odihnească în pace! Sincere condoleanțe familiei îndoliate. (17585)

Locatarii blocului 364 sunt alături de familia Suba Zenovia și fiica în durerea pricinuită de moartea soțului și a tatălui SUBA GHEORGHE. Sincere condoleanțe.

† COMEMORĂRI †

Au trecut 9 ani de când m-a părăsit soțul drag
Mr. (r) PINTEA IOAN.
Dumnezeu să-l odihnească!
Soția. (17241)

Cu nemărginită durere anunț trecerea a patru ani de când m-a părăsit pentru totdeauna cel mai bun fiu

GRASSI ROLAND FLAVIUS,
la numai 19 ani, într-un tragic accident. Înlăcrimată, îmi aplec fruntea deasupra tristului său mormânt, presărând florile iubirii și ale recunoștinței. Vei rămâne veșnic viu în inima mea. Mama. (17172)

Destinul a fost crud, despărțirea fulgerătoare și dureroasă, când în urmă cu 2 ani, într-un tragic accident și-a pierdut viața, la numai 29 de ani iubita mea fiică

DORINA PINDEUS
născută NADABAN,
din AUSTRIA. Cu trecerea timpului dorul este tot mai mare, singurătatea tot mai apăsătoare. Chipul tău tânăr și trumos va rămâne veșnic viu în inima mea. Dumnezeu să te odihnească în pace și liniște! Mama FLORICA, în veci nemângâiată. (17324)

Un dor nestins ne macină viața, durerea crește în fiecare zi, nevoia de tine o simțim în fiecare clipă, iubita noastră soție și mamă

DORINA PINDEUS
nascuta NADABAN.
Vorba ta dulce, privirea ta blândă și sfaturile tale nu putem să le uităm iar locul tău nu poate fi înlocuit cu nimeni și nimic. Numele tău DORI, va rămâne veșnic alături de mine, soțul tău BENHARD și fiul FILIPP, iubirea vieții tale. Doamne, ce va face fără MAMĂ oare? Dormi în pace suflet blând! Soțul BENHARD și fiul FILIPP, din AUSTRIA. (17324)

Lacrimi fierbinți pe tristul tău mormânt acum la 2 ani de la despărțire, iubita noastră soră, cumnată și mătușă
DORINA PINDEUS,
din AUSTRIA. Pentru noi nu ai murit, vei trăi pururi în inimile noastre! Dumnezeu să te odihnească în pace și liniște! Al tău iubit frate Nelu cu soția Neli și copiii Cornel și Paul, din INEU. (17324)

Îndurerată și tristă aducere aminte la împlinirea a 2 ani de când într-un tragic accident și-a pierdut viața draga noastră nepoată și verișoară
DORINA PINDEUS,
din AUSTRIA, lăsând un gol imens în sufletele noastre. Dumnezeu să te odihnească în pace! Te plâng mereu: mătușa Onița, unchiul Filip, verișoara Mărioara cu soțul Nelu și ica cu soțul Adrian. (17324)

Un gând frumos de aducere aminte la împlinirea a 3 ani de la trecerea în neființă a celui care a fost MIHULEȚIU ACHIM. Dumnezeu să-l odihnească în pace! Soția și familia, dr. Lăzărean. (17018)

Se împlinesc patru ani de la dispariția soțului meu TRIFU PETRU GHEORGHE. Pentru cei ce l-au iubit parastasul duminică, 4 iulie, la Biserica Ortodoxă 6 Vinători. Soția. (17198)

Se împlinesc 6 luni de la decesul dragei noastre
CRĂCIUN ANISIE (ANI)
Parastasul și slujba de pomenire vor avea loc, duminică 4 iulie, ora 12, la Catedrala Veche, Dumnezeu să o odihnească în pace și liniște! Nelu și Milica Unc. (17251)

O clipă de reculegere, un gând duios, o lacrimă, o floare și veșnică recunoștință mult regretatei noastre
ANI CRĂCIUN,
la împlinirea a șase luni de când a plecat dintre noi. Odihnește-te în pace, ANI, dragă. Teri și Nelu. (17452)

Azi, 2 iulie se împlinesc doi ani de la trecerea în neființă la numai 50 de ani, a celui care a fost
STOICAN NICOLAE.
Un gând pios în amintirea lui. Familia. (17280)

Acum, dragi colegi: CRISTI PINTEA și ȘTEFAN MĂRGINEAN; profesori; SUCIU MALIȚA, TEODORESCU, ing. CRISTEA, când ar fi trebuit să fiți alături de noi, promoția 1989, a Liceului industrial nr. 11, păstrează un moment de reculegere în memoria tuturor. (17319)

Luni, 5 iulie, se împlinesc 7 ani de când unicul nostru fiu PAPP OCTAVIAN a plecat pe un drum fără întoarcere, lăsând părinții mereu îndurerați. Parastasul va avea loc, la Catedrala Ortodoxă, sâmbătă 3 iulie 1999, la ora 12. (17396)

Comemorăm azi, 2 iulie 1999, ora 18, la Biserica din Zimand Cuz, șase săptămâni de la trecerea în neființă a lui POTA IOAN FRANCISC. Dumnezeu să-l odihnească! Familia Nădăban. (17427)

Șase săptămâni au trecut de când pe ultimul drum te-am condus la lăcașul de veșnică odihnă. Dormi în pace soția mea REGHIȘ IȚA FLOARE.

Parastasul de pomenire va avea loc, duminică, 4 iulie 1999 la Biserica Ortodoxă din Arad, str. 6 Vinători, drumul Curticiului. Rog pe cei ce o cunosc și doresc să vină, îi așteptăm cu respect. Soțul îndoliat Gheorghe Reghiș. (17416)

Cu tristețe amintesc că în 29 iulie s-au împlinit 6 săptămâni de la trecerea în eternitate a celui care a fost, inginer agronom PETRU ȘICLOVAN soț, tată, socru și bunic. „Ai plecat din astă lume/ Nu mi-ai spus nici un cuvânt/ Mi-ai lăsat durere-n suflet/ Cât voi trăi pe acest pământ" Parastasul și sfințirea crucii vor avea loc, sâmbătă 3 iulie, ora 19, la Cimitirul Micălaca. Dumnezeu să-l odihnească în pace! Soția Angela. (17418)

Pios omagiu, eternă recunoștință și veșnică amintire celui care a fost iubitul nostru soț, tată și fiu BRĂDEAN DORIN, la 5 ani de la trecerea sa la cele veșnice. Dumnezeu să-l odihnească în pace! Familia, în veci nemângâiată. (17451)

A trecut un an de la decesul soțului NEȘCU OCTAVIAN. „Tu ai plecat în luna iulie/ Domnul să te ducă-n rai/ Doresc să ne vedem în ceruri/ În țara lui Isus/ Când merg la crucea ta/ Și plâng la mormânt/ Tot mă gândesc iubitul meu/ Cum stai veșnic în mormânt" Parastasul va avea loc, sâmbătă 3 iulie, ora 10, la Biserica Ortodoxă din Sinicolaul Mic. Soția VOICHIȚA. (17446)

A plecat în ceruri tatăl nostru drag NEȘCU OCTAVIAN. „Ce trist e când tata nu-i/ Pustie-i casa orișicui/ E-atât de gol și-atât de trist/ Când tata apare doar în vis" Fiica Claudia cu soțul Nicu CAZACU. (17447)

Acum un an ne-a părăsit bunicul nostru drag NEȘCU OCTAVIAN. „Haide TAVI acasă/ Ca să vezi durerea noastră/ Nu te-ai gândit c-o fi greu/ Fără ajutorul tău." Nepoatele Cristina și Ancuța. (17447)

Pios omagiu celui care a fost un „OM" NEȘCU OCTAVIAN. Dumnezeu să te odihnească în pace! Socri Groza Gheorghe și Flora. (17447)

Pios omagiu în amintirea cuscrului nostru NEȘCU OCTAVIAN. Familia CAZACU. (17447)

În fața mea te-ai stins NEȘCU OCTAVIAN. „Și mi-a fost greu să te privesc/ Că n-am putut să te salvez" Odihnă veșnică! GROZA CORNEL. (17447)

Suntem alături de doamna directoare NEȘCU CORNELIA acum când a trecut un an de la moartea soțului NEȘCU OCTAVIAN. Părinții și copiii de la Grădinița P.N.21. (17447)

Amintire veșnică prietenului nostru NEȘCU OCTAVIAN, la un an de la despărțire. Familiile SIMINA, IOJA și CERĂCEAN. (7447)

Cu pioșenie și tristă aducere aminte ne plecăm fruntile în fața tristului mormânt, la împlinirea a 6 ani de la plecarea în veșnicie a celui care a fost soț, tată, socru și bunic MIRCEA BRAD. Dumnezeu să-l odihnească în pace! Familia în veci nemângâiată. (17453)

Se împlinesc 7 ani de la trecerea în neființă a celui care a fost HUȚU NICOLAE. Anii s-au dus, sunt mulți dar ai rămas în gândurile noastre. Parastasul de pomenire, sâmbătă, 3 iulie 1999, ora 11, la Catedrala Ortodoxă. Familia. (17460)

Azi, 2 iulie, se împlinește un an de când ne-am despărțit de dragul nostru fiu, soț, tată, frate, ginere
BALEA TIBERIU,
care va rămâne veșnic în amintirea noastră. Odihnească-se în pace. Familia îndoliată. (17472)

Amintim tuturor celor care l-au cunoscut și iubit că astăzi se împlinește un an de când a plecat dintre noi cel care a fost iubitul nostru LUCA ADAM. Cu inimile pline de dor, soția și fiica. (17474)

Azi, de ziua ta, scumpă mamă, soție și fiică, în loc de „La mulți ani!" îți spunem „Dumnezeu să te odihnească în pace!". Au trecut doi ani de când te-ai dus în lumea celor drepți tu, cea care ai fost IACOB LIVIA, născută COSMA. Nu te vom uita niciodată. Familia îndurerată. (17484)

Azi, 2 iulie se împlinesc 2 ani de când a plecat de lângă noi iubitul nostru soț, tată, socru și bunic IFTIME GHEORGHE, fost veteran. Familiile veșnic îndurerate: Iftime și Kiss. (17486)

De șase luni ai plecat pe drumul fără întoarcere REGULAȘ IOAN, în fiecare seară adorm cu gândul la tine și ochii-mi lăcrimează. Trăiesc cu speranța revederii. A ta soție Ileana. (17487)

Pios omagiu de aducere aminte la împlinirea a 6 luni de când nenea IONEL doarme. Vasile și Lenuș. (17488)

Ochii tăi bătrâni, frumusețea anilor, bucuriile familiei și ale celor dragi te au dăruit, când în urmă cu un an, acel (OM) fără rațiune și demnitate cu mâini ucigașe ți-a curmat viața în tragicul accident lăsându-ne triști, cu lacrimi în ochi, inimile frânte de durere, scumpa noastră fiică, soție, mamă
ing. DUMITRAȘ
ANA ELISABETA.

Ne rugăm lui Dumnezeu să te aibă în paza și veșnicia lui, să te așeze în loc curat și luminos precum ți-a fost sufletul, bucurându-te de stima și respectul celor care te-au înconjurat în familie și societate. Recunoștința celor care îi vor acorda o clipă de aducere aminte și vor participa la slujba de pomenire care se va oficia în Sfânta Biserică din Chișineu Criș, duminică 4 iulie 1999, ora 12, urmată de sfințirea crucii. Memoria să-i fie binecuvântată! Ne lipsești și ne este dor de mângâierile tale: părinții, soțul Ghiță, fiica Corina greu încercată. (17512)

A trecut un an cu lacrimi și dor de când a trecut la cele veșnice dragul și bunul nostru soț și tată
TOMA IOAN,
din BUHANI. Slujba de pomenire va avea loc, duminică, 11 iulie, la Biserica din Buhani. Dumnezeu să-i dea odihnă veșnică! Familia, col (r) FICEA CONSTANTIN și FLORICA și soția FLOARE. (17556)

Se împlinesc 6 luni de la tragicul accident și moartea fulgerătoare ce l-a răpit din sânul familiei pe minunatul soț și tată DANIEL IOSIF FLORIN, la numai 27 ani. „Soția":

Sunt 6 luni de singurătate/Dar inima ta, lângă a mea bate/ Nu pot să cred că e realitate/ Căci un mormânt, pe noi doi ne desparte/ De 6 luni pândesc pe la fereastră/ Doar, doar, te vei gândi să vii acasă/ Căci mi-este greu să fiu mamă și tată/ Când locul tău este la noi acasă/ Fetițele doar asta își doresc/ Să vii și să le crești, la pieptul tău/ Așa cum numai tu știi dragul meu/ Degeaba vii acum numai în visul meu/ Căci eu te caut tot mereu, iubitul meu/ Și mă topesc încet, încet, de dorul tău/ Și inima mi se oprește tot mereu/ Când stau și plâng lângă mormântul tău/ Acas privesc la poza ta/ Căci parc-ai vrea să-mi spui ceva/ Dar, lacrimile-mi curg mereu/ Și nu pot descifra cuvântul tău/ Dar știu că vrei să-mi spui cât mă dorești/ Și fetele ce mult ți le iubești/ Și că n-ai vrut ca să ne părăsești/ O stea în cerul tău/ Aș vrea să fiu și eu/ Să strălucim mereu/ Acolo-n cerul tău/ Așteaptă-mă la poartă/ Căci vin și eu îndată/ Ce Dumnezeu o vrea/ La tine să mă dea". Fetițele: „De 6 luni te-ai dus tătucule în lume/ Să cauți!—Nu știu ce anume/ Vino te rog tătucule acasă/ Căci ți-am lăsat premiul pe masă/ La școală sunt cuminte și-nvăț bine/ Dar mă gândesc mereu, TĂTICULE la tine/ Noi suntem două surorele mititele/ Te mângâiem, te sărutăm cu-atâta jale/ Vino și la-ne-n brațele tale/ Nu-ți este dor? Nu-ți este jale?/ Căci ne-ai lăsat pe lume singurele" Veșnic îndurerate și nemângâiate, te vom plânge cât vom trăi, scumpa ta soție Dorina cu fetițele Adnana, Loredana, soacra Maria și sora Rodi cu nepoții. Parastasul va avea loc, sâmbătă 3 iulie 1999, ora 12, la Biserica Ortodoxă Grădiște. Dumnezeu să-ți odihnească sufletul în pace! (17516)

Au trecut 6 luni de când am pierdut - cel mai scump frate DANIEL IOSIF FLORIN. „Să nu fii trist FLORINE/ Soția ta-i cu mine/ Sunt frățiorul tău/ Și-am s-o caut mereu/ Eu și soția mea/ Îi stăm alături/ La bine și la rău/ Le-om ocroti mereu/ Căci sunt fratele tău/ Și te-om plânge mereu" Dormi în pace, suflet blând! În veci nemângâiați și îndurerați: fratele Daniel Marius cu soția Angi și nepotul James. (17517)

Se împlinesc șase săptămâni de la trecerea în neființă a celei care a fost soție, mamă, soacră, bunică, soră
CURA STĂNCUȚA.

Parastasul va avea loc, sâmbătă 3 iulie 1999, ora 12, la Biserica Nouă Ortodoxă Podgoria. Familia îndurerată. (17541)

Acum când se împlinește un an de când a încetat din viață, gândurile, lacrimile și cuvintele sunt prea puține pentru a exprima durerea și tristețea care ne apasă pentru cea care a fost mamă, soacră și bunică
CENADAN IVANCA.
Nu te vom uita niciodată, scumpă mamă! Rugăm pe bunul Dumnezeu să te odihnească în pace! Parastasul de pomenire va avea loc, duminică, 4 iulie 1999, la Biserica Sârbă din Arad. Familiile îndoliate PETERFI și CENADAN. (17554)

Banca Populară Phoenix

O BANCĂ A ARĂDENILOR, PENTRU ARĂDENI

Cu puţin timp în urmă, mass-media arădeană saluta o nouă apariţie în peisajul financiar - bancar al municipiului şi judeţului nostru - Banca Populară Phoenix. Apărută ca urmare a nevoii de credite a persoanelor fizice şi întreprinderilor mici şi mijlocii, Banca Populară Phoenix a fost inaugurată oficial în data de 21 iunie a acestui an. Iată ce ne spune domnul Dorel Sbârcea, directorul executiv al băncii: „Banca Populară Phoenix este o iniţiativă financiară care, aşa cum spune de fapt şi numele, doreşte să ajute să renască din cenuşă privatizarea în judeţul nostru. Principala prioritate în activitatea noastră este creditarea persoanelor fizice şi a întreprinderilor mici şi mijlocii."

Banca Populară Phoenix se constituie într-una dintre cele mai lăudabile iniţiative în domeniu, atât din judeţ cât şi din vestul ţării.

O BANCĂ CU SERVICII IREPROŞABILE

La **Banca Populară Phoenix** cuvântul de ordine este operativitatea. Angajaţii care alcătuiesc personalul beneficiază de o solidă pregătire de specialitate în domeniul activităţii financiar-bancare, onorându-şi munca cu profesionalism şi seriozitate. Strategia modernă de abordare a relaţiei angajat - client face ca întregul set de servicii avantajoase oferite de **Banca Populară Phoenix** să fie dublat de o eficienţă şi rapiditate maximă.

Reţeaua informatizată ultramodernă cu care se lucrează este alcătuită din calculatoare performante, eliminându-se astfel timpii morţi care îngreunează, de obicei, operaţiuni de acest fel.

Într-o societate în care timpul înseamnă bani, **Banca Populară Phoenix** vă scuteşte de irosirea lui.

DEPOZITE LA TERMEN

Fiind o bancă cu capital integral arădean, banca beneficiază de autonomie totală în gestionarea şi utilizarea surselor de care dispune. Astfel, **Banca Populară Phoenix** oferă clienţilor o largă gamă de servicii.

preşedintele MIKE OLARI

Depozitele la termen, în funcţie de perioada de timp aleasă de client, beneficiază de dobânzi foarte avantajoase, ceea ce face alegerea şi utilizarea lor extrem de rentabilă.

Pentru **depozitele la termen de o lună, dobânda este de 65 de procente;** în cazul în care termenul este de **trei luni, dobânda ajunge la 66%** din sumă; pentru un **depozit de şase luni, suma care vă poate reveni drept dobândă este** de 68%; iar pentru termen de **nouă luni, până la un an, procentul este de 68%.** „Suntem alături de clienţii noştri. Când aceştia aleg serviciile noastre, sunt convinşi că am ales pentru ei soluţia cea mai bună" - ne-a declarat domnul **Dorel Sbârcea**.

CREDITELE - UN PUNCT FORTE ÎN ACTIVITATEA BĂNCII POPULARE PHOENIX

În operaţiunile pe care le întreprinde, **Banca Populară Phoenix** oferă, atât persoanelor fizice cât şi întreprinderilor mici şi mijlocii, un evantai diversificat de credite.

Astfel, clienţii pot beneficia de credite pe termen scurt cu dobânzi cuprinse între 70 şi 75 de procente. Cei care doresc să-şi construiască o locuinţă sau să-şi cumpere o casă sau un apartament, pot apela cu absolută încredere la **Banca Populară Phoenix** pentru contractarea unui credit cu dobândă cuprinsă între 70-75%.

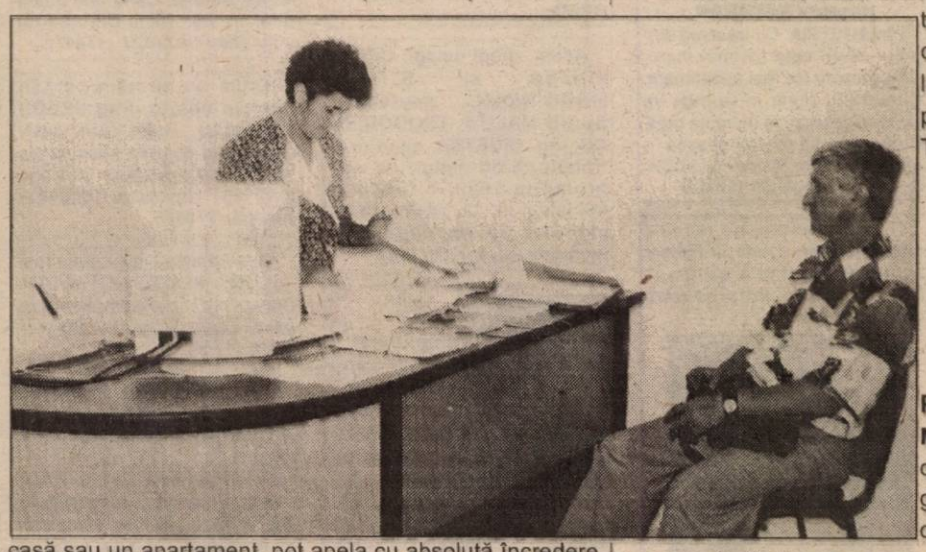

Deasemenea, banca vine şi în ajutorul celor care doresc să-şi achiziţioneze automobile între unu şi cinci ani, aceştia beneficiind de **credite pentru cumpărare maşini** cu o dobândă de 70 până la 75%.

Un alt punct extrem de interesant în agenda **Băncii Populare Phoenix** este acordarea de credite pentru bunuri de larg consum. Astfel, cei ce doresc să-şi achiziţioneze televizoare, frigidere, maşini de spălat, mobilă sau orice altceva, însă nu-şi pot permite, acum au o şansă. **Banca Populară Phoenix** oferă credite cu o dobândă de 70 - 75%.

Interesant de remarcat sunt şi creditele pe documente în curs de încasare pe o perioadă de maxim zece zile, cu o dobândă de 100%.

Totodată, **Banca Populară Phoenix** duce o politică de prudenţă, dorind să inspire clienţilor săi încredere şi siguranţă, calităţi care, în fapt, caracterizează această instituţie.

UN ÎNCEPUT DE BUN AUGUR, PREMIZĂ PENTRU DEZVOLTARE

directorul DOREL SBÂRCEA

Cu un capital integral privat, banca îşi organizează şi desfăşoară activitatea în conformitate cu Legea 109 din 1996. Mulându-se perfect pe standardele economiei de piaţă, **Banca Populară Phoenix** execută orice fel de operaţiuni financiar bancare, satisfăcând, astfel, pretenţiile tuturor clienţilor, care sunt aşteptaţi şase zile pe săptămână astfel: de luni până vineri între orele 8,00 - 18,00 iar sâmbăta între 8,00 şi 13,00.

Directorul executiv al băncii, domnul **Dorel Sbârcea**, un specialist de înaltă clasă, ne-a declarat: „Politica imediată a conducerii băncii este deschiderea, în cel mai scurt timp, a unor filiale în întreg judeţul". Astfel, în cel mai scurt timp, vor fi deschise filiale în Sebiş, Ineu, Pecica şi Lipova, persoanele fizice şi agenţii economici de pe întrega rază a judeţului nostru putând beneficia de întregul calup de facilităţi oferite prin serviciile specifice operate de bancă.

Deasemenea, dacă situaţia o va impune şi conjuncturile vor fi favorabile, se preconizează extinderea filialelor şi în judeţele vecine, pentru început în Bihor şi Timiş.

O GARANŢIE MORALĂ

Preşedintele **Băncii Populare Phoenix**, domnul **Mike Olari**, un om de o deosebită probitate morală, garantează întregul set de operaţiuni financiare bancare pe care instituţia pe care o conduce le execută: „Dorim să contribuim consistent prin acţiunile noastre la prosperitatea întregii zone, pentru noi judeţul Arad fiind o familie mai mare. Toţi clienţii care s-au hotărât să aleagă serviciile noastre pot fi încredinţaţi că vom uita complet nesiguranţa zilei de mâine."

ŞTEFAN TUDOSE
Foto: **AL. MARIANUŢ**

Banca Populară Phoenix Arad, str. Gheorghe Popa (fostă Stejarului), nr. 5, telefoane: 257146, 253425, 253405.

BANCA ROMÂNĂ PENTRU DEZVOLTARE
GROUPE SOCIÉTÉ GÉNÉRALE
Sucursala Județeană ARAD
Bd. Revoluției nr. 5-7
Telefon 253280

ADEVĂRUL

COTIDIAN INDEPENDENT ARAD

Anul XI, nr. 2734

Sâmbătă, 3 iulie 1999 ● 12 pagini ● 1400 lei ● e-mail: adevarul@net.ro

BRAT Publicație auditată în semestrul I 1998.

Tiraj mediu zilnic vândut: 35.948

WEST BANK
ARAD, B-dul Revoluției nr. 88
TELEFON: 284.888
FAX: 285.202
ACORDĂ DOBÂNZI ATRACTIVE LA DEPOZITE PERSOANE FIZICE ȘI PERSOANE JURIDICE

LIBERALII IES DIN MARSUPIUL CDR

În speranța că pe cont propriu adună mai multe voturi, PNL a hotărât ca la alegerile locale să candideze pe liste proprii, ieșind temporar din CDR. Gestul liberalilor nu este câtuși de puțin agreat de principalii parteneri din coaliție. Prin vocea lui Remus Opriș, țărăniștii își atenționează colegii avertizându-i că suspendarea temporară a PNL din Convenția Democrată ar putea să nu fie acceptată. Cu alte cuvinte, țărăniștii nu sunt încântați să rămână fără liberali pe corabia prinsă de furtună, amenințându-i cu lăsarea lor definitivă înafară. Un risc calculat însă și, desigur, asumat de PNL, tot mai conștient că orgolioasa căruță a Convenției Democrate pârâie din toate încheieturile. Mersul pe propriile picioare nu este însă un sport prea agreat de liberalii obișnuiți cu traiul în marsupiu, asemeni puiului de cangur, dar nu au de ales. Întreaga istorie postrevoluționară a PNL a însemnat o luptă acerbă între grupulețele liberale aflate în competiția pentru monopolul puterii, pulverizând șansele destul de bune avute pe vremea CPUN-ului până la limita situării în alegeri sub pragul electoral de minim 3 la sută din sufragiile exprimate. Numai camuflarea sub fustele creț ale CDR i-a salvat până acum pe liberali de la dispariția de pe scena politică românească, așa încât pare o nerozie renunțarea de bună voie la serviciile generosului protector cederist. Pe ce anume se vor baza tovarășii de partid ai domnului Ionescu – Quintus când se retrag, fie și temporar, din CDR? Ce anume vor fi putând să ofere dumnealor electoratului încât românii să-i voteze in corpore, cu mic cu mare, de la cel cu barbă sură până la cel cu ... suzeta în gură? Probabil niște impozite „revizuite în sus", desigur, de meșterul cârmaci Traian Remeș, omul cu taxa de gloabă pe scaunul din birt. Sau niște accize adăugate la carburanți, țigări, cafea ori alcool! Sau ceva taxe noi pentru cârca întreprinzătorului particular. A celui care a reușit să reziste puhoiului de biruri cu care îl tot ajută liberalii ajunși, grație apartenenței la Convenție, la Putere începând din noiembrie 1996!

ȘTEFAN TABUIA

(Continuare în pagina 4)

„NOII PROPRIETARI AI PĂDURILOR VOR FI OBLIGAȚI SĂ REÎMPĂDUREASCĂ SUPRAFEȚELE DEFRIȘATE"

afirmă domnul ROMICĂ TOMESCU, ministrul Pădurilor, Apelor și Protecției Mediului

„O vreme, pădurile noastre au rămas pe mâna hoților", susține ministrul Pădurilor, Apelor și Protecției Mediului

„Nu am venit la Arad în scop electoral, vizita mea având obiectiv strict profesional", a precizat încă de la începutul conferinței de presă de ieri Romică Tomescu, ministrul Pădurilor, Apelor și Protecției Mediului, aflat la Arad pentru o întâlnire cu inginerii silvici din județele Arad și Timiș. Scopul declarat al întâlnirii, care a avut loc în sala mare a Palatului Cultural, după conferința de presă, a fost acela de pregătire a terenului pentru transferul efectiv al pădurilor și al altor suprafețe forestiere și agricole din proprietatea statului în proprietate privată, precum și analiza modului de colaborare a Direcției silvice cu administrația publică locală.

FLORIN TRUȚ
Foto: ONORIU FELEA

(Continuare în pagina 4)

Prin privatizarea cu firma franceză Renault AUTOMOBILE DACIA VA TRAVERSA UN PROCES DE RESTRUCTURARE PENTRU A ATINGE STANDARDELE INTERNAȚIONALE

Pag. 4

Foto: MARCEL CANCIU

Pentru relaxarea dumneavoastră în acest weekend
- ȘTRANDUL NEPTUN

Consiliul Național al PNL a decis: LA „LOCALE", PE LISTE SEPARATE

Pag. 5

De ieri, pe stadionul UTA

Foto: AL. MARIANUȚ

Pag. 3

CONGRESUL DE DISTRICT AL MARTORILOR LUI IEHOVA

UN CADOU DE ZIUA RECTORULUI

Prof. univ. dr. Aurel Ardelean - distins cu Diploma de autoritate a Centrului Internațional Cambridge

Directorul general al Consiliului de conducere al Centrului Internațional Biografic Cambridge (Anglia) a hotărât conferirea titlului de Deputat Director General unor personalități din întreaga lume, ca o recunoaștere a contribuției lor la activitatea Centrului Internațional Biografic.

Deputatul Director General poate fi recunoscut (de către Directorul General și Corpul de Conducere IBC) pentru cinci diviziuni: Africa, SUA, Asia, Europa, Oceania.

Prof. univ. dr. Aurel Ardelean, rectorul Universității de Vest „Vasile Goldiș", a fost învestit în aceste zile ca Deputat Director General al IBC pentru Europa și deține titlul și onoarea distinsei învestiri confirmată de această Diplomă de Autoritate, semnată de Conducerea Mondială a IBC din Cambridge.

BANCA POPULARĂ PHOENIX
DOAR ÎMPREUNĂ VOM PROSPERA
2900 ARAD, Str. Gh. Popa (fostă Stejarului) nr. 5
Telefoane 257146, 253425, 253405
- deschidere de conturi în lei și valută
- păstrarea disponibilităților în lei și valută
- depozite în lei și valută
- linii de credit

IARTĂ-I, DOAMNE, CĂ NU ȘTIU CE FAC!

Pag. 5

UȘI ȘI FERESTRE DIN ALUMINIU ȘI P.V.C.
GEAM TERMOPAN
ALGLASS
MOBILIER LA COMANDĂ
FIRME ȘI RECLAME
STR ROȘIORI 26 TEL/FAX/ 057/289053

Senatul Universității de Vest „Vasile Goldiș" Arad, urează distinsului Rector prof. univ. dr. Aurel Ardelean, la aniversarea zilei de naștere, multă sănătate, fericire și multă putere de muncă în continuare, alături de tradiționalul

„La mulți ani"

(5213977)

CALENDAR

Sâmbătă 3 iulie

▼ Astăzi, Soarele răsare la ora 5 și 36 de minute și apune la ora 20 și 3 minute.

▼ Au trecut 184 de zile din acest an. Au mai rămas 181 de zile până în 2000!

▼ **Praznicul zilei: Biserica ortodoxă**: Sf. Mc. Iachint; Sf. Ierarh Anatolie al Constantinopolului; **Biserica romano-catolică**: Sf. Tonea, apostol; **Biserica greco-catolică:** Sf. Iancit; Sf. Antolie, arhiep. Constantinopolului (+458).

În două săptămâni SE VA DESCHIDE NOUL POD DE LA LIPOVA

Deși finalizate lucrările de la noul pod din Lipova, acesta n-a putut fi dat în folosință încă deoarece mai sunt necesare lucrări la străzile adiacente care să asigure o bună circulație în zonă. După cum ne-a declarat primarul Gherman: **„este nevoie să asfaltăm str. Iancu Jianu care să preia traficul pe ambele sensuri spre și dinspre Timișoara"**. Dar pentru executarea acestei lucrări e nevoie de bani, bani mulți care sunt așteptați „ca pita caldă". **„Ni s-a promis de la Ministerul Transporturilor că în cel mai scurt timp vom primi fondurile necesare executării acestei lucrări. Dacă banii vin în timp util, în aproximativ două săptămâni vom putea să dăm în folosință podul"** - a încheiat primarul Lipovei.

Până atunci, Primăria din Lipova execută reparații la străzile din oraș care au fost distruse în urma inundațiilor. Banii sunt asigurați din resurse proprii, dar și din colaborare cu carierele și balastiera din Lipova.

Ș. POPESCU

Când „șefii" nu-s pe-acasă

LA A.F. „OVIMAR" SÂNTANA, MIZERIA GREU APASĂ!

... Domnii OVIDIU și MARIUS NEAG sunt patronii carmangeriei A.F. „OVIMAR" din comuna Sântana - o unitate, în general, destul de bine dotată, cu circuite funcționale... dar cum domnii patroni au avut și au, se pare, alte treburi unitatea a fost lăsată - dacă nu în „plata Domnului", ci în grija sau „pe mâna" - salariaților, aceștia au avut... „grijă" să permită instalarea unei stări de... neigienă greu de descris:

● Suprafețe de lucru, mobilerul, pereții și padimentul acoperite de un strat gros de grăsime, deși apă caldă, la temperatura corespunzătoare există din abundență (!); ● Navetele cu produse (inclusiv pentru și cu jumări) erau murdare și așezate direct pe pardosea și nu pe un grătar de lemn; animalele (porcine) erau sacrificate în condiții total improprii, direct în padoc unde erau aduse până la faza de pârjolire; ● Halatele (cândva albe) purtate de angajați erau negre, pline de jeg; ● **Subprodusele și părțile „confiscate" de medicul veterinar (mase mușchiulare cu sânge etc.) erau îndepărtate în spatele unității în stilul... „peste gard", în două butoaie din plastic arhipline și cu compoziția intrată în stadiu de fermentație și putrefacție emanând mirosuri fetide în toată zona și colcăind de muște și de viermi;** ● Bazinul de ape reziduale nu mai știa de când n-a mai fost... vidanjat!

La toate acestea, reprezentanții Inspecției Sanitare de Stat și Supravegherea Stării de Sănătate Arad au aplicat, pe loc, fără comentarii o amendă de 1 milion de lei, conform Legii nr. 98/1994, cu recomandarea (și din partea noastră!): atenție mare când consumați produsele A.F. „OVIMAR" din Sântana! Altfel... Controalele continuă!

CONSTANTIN SIMION

A venit BARZA!

La Arad: Crișan Raul-Claudiu, Pintea Adorian-Dănuț, Tomai Alina-Mădălina, Sofian Amir, Ackermann Beatrice, Raicovici Răzvan, Cozma Alesia, Julean Alexandru, Crișan Paula Mihaela, Datcu Marius Alexandru, Bangău Abel, Madoș Ada Georgia, Leucuța Valentina Florica, Pater Sebastian, Motocean Radu.

VREMEA

Vremea va fi în general frumoasă și caldă. Cerul va fi mai mult senin, variabil după-amiază când, izolat, la deal și munte, se vor semnala averse de ploaie și descărcări electrice. Vântul va sufla în general slab.

Temperaturi maxime: 28 la 32°C .
Temperaturi minime: 16 la 20° C.

Meteorolog
EUGENIA RUS

ACTUALITATEA CULTURALĂ

CINEMATOGRAFE

Dacia: ED TV (SUA) 9,30; 11,45; 14; 16,30; 19

Mureșul: Psycho (SUA) 10; 12; 14; 16; 18

Arta: O iubire ca-n povești (SUA) 15; 17; 19

Sala mică: Masca lui Zorro (SUA) 15; 17,30

Progresul: O crimă perfectă (SUA) 18; 20; duminică 16; 18; 20

Cinematograful Gurahonț : Titanic (SUA)

FILM... LA GRĂDINĂ

RADEF „ROMANIAFILM" București, filiala județului Arad, ne informează că în zilele de vineri, sâmbătă și duminică, la Grădina de vară a cinematografului **„Arta"** Arad va rula filmul american **„Masca lui Zorro"** de la orele 21,20.

„ADEVĂRUL" VĂ ASCULTĂ

La telefonul dimineții, 280944, intre orele 9 - 12

▼ Ieri a fost găsită și adusă la redacție o chitanță de 140.000 lei reprezentând contravaloarea pentru taxa de permis de conducere. Păgubitul, Cheptanaru Gheorghiță își poate recupera chitanța de la biroul „Sesizări și reclamații" din cadrul redacției „Adevărul".

▼ **Doamna Ș.E.** din Arad, ne-a adus la redacție bucata de parizer cu ciuperci cumpărată la alimentara UNICUM de pe strada Meținau. Imprimatul de pe membrană era destul de șters și mirosul preparatului destul de dezagreabil. Fiindcă e vară și produsele se alterează foarte ușor, cumpărătoarea sugerează să se facă controale mai dese pe la unitățile care comercializează mezeluri.

▼ **Popa Anuța**, de pe str. Zimbrului, nr. 92, este suferindă de diabet insipid de la 22 de ani. Boala îi provoacă sete permanentă. Este dependentă de Adiuretin, medicament pe care, până zilele trecute, îl primea gratuit. După noile reglementări, „nu îl mai primesc nici gratuit, nici compensat. Salariul meu este de 700.000 lei/lună și medicamentul costă 330-340 mii lei. Cum pot să trăiesc decent în asemenea condiții?".

Redactor de serviciu
T. M.

CURSUL VALUTAR*

VALORI ÎNREGISTRATE IERI, 2 IULIE 1999

Denumirea valutei	BNR	BCR		BRD		BIR		Banca Agricolă		Banca Transilvania		Bursa neagră	
		C	V	C	V	C	V	C	V	C	V	C	V
Dolar	15843	15775	15875	15710	15880	15200	15850	15760	15900	15650	15890	15600	15750
Marca germană	8293	8238	8458	8183	8357	8050	8450	8170	8395	8220	8420	8250	8350

PREȚUL AURULUI

BANCA NAȚIONALĂ. Pentru gramul de aur de 24K: prețul cu ridicata - 133.928 lei, iar prețul de achiziție - 120.535 lei. Prețuri valabile ieri.
PIAȚA NEAGRĂ - Aur 14 K cumpărare: 75.000 lei/g, vânzare: 95.000 lei/g
Aur 18 K cumpărare: 95.000 lei/g, vânzare: 130.000 lei/g.

AU PLECAT DINTRE NOI

Bakoș Alexandru (1917), Suba Gheorghe (1958), Coșa Zamfira (1936), Cruceanu Aurelia (1928), Trifan Elena (1923), Czernac Vioara (1931), Butar Terezia (1918).

HOROSCOP

Sâmbătă, 3 iulie

BERBECUL (21.03-20.04). Conjunctura astrală va fi favorabilă relațiilor afective. Veți încerca să consolidați relația cu persoana iubită. Din punct de vedere financiar, toate vor merge din plin.

TAURUL (21.04-20.05). Vă veți dori câteva mici schimbări în sfera relațiilor dvs. sentimentale. N-ar fi exclus să vă bată gândul să oficializați o relație de mai mult timp.

GEMENII (21.05-20.06). Veți avea parte în această zi de câteva neplăceri de care veți scăpa însă folosindu-vă de diplomația dvs.

RACUL (21.06-22.07). Veți fi predispus la reacții impulsive, așa că ar fi indicat să evitați o discuție în contradictoriu cu partenerul dvs. de viață.

LEUL (23.07-22.08). Vi se propune o afacere interesantă și ați putea câștiga bani mulți dacă vă veți găsi niște asociați pe măsură.

FECIOARA (23.08-22.09). Veți fi mai sensibil(ă) ca de obicei, iar astrele vă vor scoate în evidență farmecul personal. S-ar putea să faceți o cucerire la care visați de multă vreme.

BALANȚA (23.09-22.10). Comunicarea dvs. cu persoana iubită va evolua mulțumitor. Puterea dvs. de convingere este maximă, așa încât vă veți putea impune punctul de vedere într-o problemă legată de viitorul cuplului dvs.

MONTĂM FAIANȚĂ, GRESIE ȘI ZUGRĂVIM
Telefon
092/344830

SCORPIONUL (23.10-21.11). Vă doriți o schimbare radicală în privința relației dvs. afective. Intuiția va juca un rol foarte important în decizia pe care intenționați să o luați.

SĂGETĂTORUL (22.11-21.12). Este foarte posibil să primiți o veste pe care o așteptați de mult timp.

CAPRICORNUL (22.12.-19.01). Relația dvs. cu partenerul de viață evoluează mulțumitor, în ciuda unei tensiuni nemotivate, existente în cadrul cuplului, în ultima vreme.

VĂRSĂTORUL (20.01-19.02). Este foarte posibil să întâlniți o persoană de sex opus care vă va anima sentimentele.

PEȘTII (20.02-20.03). Conjunctura astrală va tensiona oarecum relația dvs. de cuplu.

ECHIPA DE SERVICIU

GABRIELA GROZA
-secretar de redacție.
Bianca Felea, Adriana Igaș, Ioan Leac, Dina Rujan, Ramona Vidulescu
– tehnoredactare computerizată.
Simona Antal, Ioana Frățilă, Aurica Telcian, Daniel Vizitiu
– corectură.

ADEVĂRUL
COTIDIAN INDEPENDENT ARAD

Editor: S.c. ADEVĂRUL s.r.l. Arad
● COD FISCAL R 1681938 ● COD SICOMEX 19.604 ● CERTIFICAT J 02/1886 din 31 X 1991 ● COD SIRUES 020956601 ● ISSN 1220 - 7489

Redacția și administrația: 2900 Arad, Bd. Revoluției nr. 81. **Telefoane:** SECRETARIAT - **281802**, fax **280655, 280625**; ADMINISTRAȚIE - CONTABILITATE- **281797**; MICA PUBLICITATE - **210775**. MAREA PUBLICITATE - **280904**; CLUBUL PRESEI - **280989**.

Consiliul de administrație: DOREL ZĂVOIANU (președinte) **telefon 281802, 280625**; ȘTEFAN TABUIA (vicepreședinte) **telefon 210776**; MIRCEA CONTRAȘ (redactor-șef) **telefon 281802, 280854**; NICU COJOCARU (director comercial) **telefon 280904**; DOREL BARBU (contabil-șef) **telefon 281797**.

Colegiul de redacție: MIRCEA CONTRAȘ (redactor-șef); AUREL DARIE (secretar general de redacție) **telefon 281802, 280854**; MIRCEA DORGOȘAN (șef secție actualități); telefon **281855; 280003**; IOAN IERCAN (șef secție politică), telefon **280943**; DORU SAVA (șef secție social-economic), telefon **281738**; VASILE FILIP (șef secție cultură-știință-învățământ), telefon **281855; 280003**; ALEXANDRU CHEBELEU (șef secție sport), telefon **281701**; SORIN GHILEA (șef secție tineret) **telefon 281855, 280003**; MARCEL CANCIU (șef secție foto), telefon **280943**; NICU COJOCARU (șef secție publicitate) telefon/fax: **280904**.

Tiparul executat la Imprimeria S.C. MEDIAGRAF S.A. ARAD, str. Feleacului F.N., telefon 250902, fax 250920.

UTILITARE

• PIEȚE, TÂRGURI

Astăzi este zi de piață la Chișineu Criș, Lipova, Pâncota, Felnac, Grăniceri, Hălmagiu, Moneasa, Pecica, Vărșand, Socodor, Șeitin, Vladimirescu, Zimandu Nou, Covăsânț. Târguri săptămânale se desfășoară astăzi la Lipova, Pâncota, Hălmagiu, Moneasa.

• FARMACIA DE SERVICIU

De sâmbătă și până luni este de serviciu, cu program non-stop, Farmacia **„Simfarm"**, B-dul Revoluției nr. 23 (Podgoria). Telefon 233138.

Farmacia **„Crai Nou Alfa"**, situată la parterul blocului 68, cartierul Alfa, telefon **277644** și **„Noua Farmacie"**, strada Andrei Șaguna nr. 15, telefon **948**, sunt de serviciu cu program non-stop.

• CONSULTAȚII ȘI TRATAMENTE CU PROGRAM NON-STOP

Cabinetul „Apollonia", situat la parterul blocului din spatele Casei Albe (zona Gării), str. Miron Costin nr. 13, sc. A, ap. 1, tel. 251225, efectuează tratamente injectabile (intramuscular și intravenos), aerosoli, E.K.G., ecografie și analize laborator.

• URGENȚE STOMATOLOGICE

Serviciul de urgență stomatologică, situat pe strada Andreescu - vizavi de ieșirea de la Cinematograful Dacia - este zilnic deschis non-stop. Telefon: 253794.

• ÎNREGISTRĂRI ÎN CAZ DE DECES

În caz de deces, la Biroul de stare civilă de la Primăria Arad se pot face înregistrări sâmbătă și duminică, între orele 9-11.

La Semlac, din cauza lipsei banilor

ALIMENTAREA CU APĂ RĂMÂNE ÎN STADIUL DE... VIS

Una dintre dorințele mai vechi ale semlecanilor, alimentarea cu apă a localității părea să prindă contur, anul trecut în toamnă când, după finalizarea studiilor de fezabilitate și a proiectului, a fost organizată licitația pentru adjudecarea lucrării. Firma care a câștigat licitația a fost Edil Construct Arad și s-ar fi apucat de lucru dar... lipsesc banii. A fost așteptată adoptarea noului buget, dar nici în acesta nu au fost prevăzute sume pentru investiții, ceea ce face ca acum, la 10 luni de la licitație, să nu se fi săpat nimic. **„Sperăm ca la rectificarea de buget din luna viitoare, să ni se aloce bani, ca să putem demara lucrarea. Ar fi vorba de vreo 500 de milioane în prima fază"** ne-a declarat viceprimarul comunei d-l Dimitrie Stoian.

Dacă s-ar aloca fondurile, în 6 luni lucrarea ar fi gata și la Semlac ar fi apă curentă.

Ș. POPESCU

ÎN INTERESUL SĂNĂTĂȚII PUBLICE

•Valabilitate expirată

În ultima perioadă, d-l LUCIAN ONEA, din orașul Nădlac, patronul S.C. „ONEȘTI-COM" SRL din aceeași localitate, n-a prea obișnuit să verifice termenul de valabilitate al produselor alimentare expuse spre vânzare. La ultimul control, mai multe produse al căror termen de valabilitate expirase, au fost scoase din consumul uman iar domnul patron a primit, spre aducere aminte vizavi de obligațiile care le are în context, o amendă de 500.000 lei.

• DIN APROAPE, ÎN APROAPE!

În 1992 s-a ridicat construcția propriu-zisă; în 1996 s-a inaugurat cafe-barul; în 1997 s-a dat în folosință piscina (în care apa este asigurată din fântână proprie, corespunzătoare din punct de vedere igienico-sanitar); în 1998 au fost montate mai multe căsuțe însumând 18 locuri de cazare; în 1999 s-a dat în folosință salonul - restaurant în stil occidental. Și toate acestea într-un „imperiu" de curățenie și flori care merită să fie vizitat. Îl găsiți la A.F. „LA GURA RAIULUI" din localitatea Julița, patron d-l IOAN GABOR. Felicitări!

NOTĂ. Datele ne-au fost furnizate de Inspecția Sanitară de Stat și Supravegherea Stării de Sănătate Arad.

CONSTANTIN SIMION

Cu ocazia aniversării zilei de naștere a d-lui prof. univ. dr. ***Aurel Ardelean***, Colegiul Director al Fundației Universitare „Vasile Goldiș" Arad îi urează multă sănătate, fericire, împlinirea celor mai înalte idealuri alături de tradiționalul **„La mulți ani".**

(5213977)

Serviciul administrativ al Universității de Vest Vasile Goldiș, urează

D-lui Rector academician AUREL ARDELEAN,

cu ocazia aniversării zilei de naștere, multă sănătate, fericire, putere de muncă și tradiționalul „La mulți ani".

(5213977)

Avem deosebitul prilej de a ura distinsului Rector și minunatului om - prof. univ. dr. ***Aurel Ardelean***, la acest moment aniversar cele mai calde și sincere urări de sănătate, fericire împreună cu **„La mulți ani".**

Personalul tehnico-administrativ din cadrul Universității de Vest „Vasile Goldiș".

(5213977)

POLIȚIA PE SCURT

Mandate. În urma măsurilor specifice întreprinse, au fost identificați și încarcerați numiții: Moldovan Lucian, de 31 ani și Ardelean Ștefan, de 39 ani, ambii din Semlac, care au de executat câte un mandat de 1,6 ani închisoare și respectiv 6 luni închisoare, pentru înșelăciune; Cionca Remus, de 26 ani, din Nădab, (1,6 ani închisoare, pentru furt avut privat); Țeglaș Pavel, de 41 ani, Colompar Cornel, de 24 ani și Ciurar Marin, de 26 ani, toți din Șomoșcheș (3 luni închisoare, pentru furt) și Cârpaci Dănuț, de 26 ani, din Șomoșcheș (1,3 ani închisoare, pentru furt).

Rutiere. În puncte fixe și pe trasee, au fost testate și verificate 1.653 autovehicule în trafic, s-au reținut 4 certificate de înmatriculare pentru defecțiuni tehnice, au fost aplicate 151 amenzi pentru încălcarea Legii circulației, în valoare de 9.945.000 lei, s-au ridicat în vederea suspendării 6 permise de conducere, din care două pentru conducere sub influența alcoolului, respectiv Barna Iustin și Calou Vasile, ambii din Arad, cu autoturismele AR-01-RSR și AR-03-BUB.

Sancțiuni. În total, s-au constatat 180 încălcări ale diferitelor acte normative, sancționate cu amenzi în valoare de 17.590.000 lei.

Au fost constatate și un număr de 17 infracțiuni.

De ieri, pe stadionul UTA

CONGRESUL DE DISTRICT AL MARTORILOR LUI IEHOVA

Începând de ieri, timp de trei zile, stadionul UTA este gazda unui congres organizat de confesiunea religioasă Martorii lui Iehova.

Evenimentul desfășurat în acest an poartă numele de „Cuvântul Profetic al lui Dumnezeu".

Congresul a debutat ieri în jurul orei 9,30 cu un program muzical, urmat de o serie de predici ale Cuvântului lui Dumnezeu: „Întruniți pentru a trage foloase din cuvântul profetic"; „Cuvântul lui Dumnezeu ne conduce"; „Să prindem sensul celor auzite"; „Cuvântarea-cheie: Să acordăm atenție cuvântului profetic a lui Dumnezeu". După o pauză programul a reînceput tot cu o serie de cântări spre lauda lui Dumnezeu. În continuare au fost discutate teme precum: „Să strălucim ca surse de lumină"; „Dumnezeu îi dă putere celui obosit"; „Să fim învățători, având în vedere timpul"; „Cei ce luptă împotriva lui Dumnezeu nu vor triumfa".

În încheiere, în jurul orei 17, s-a rostit o rugăciune de mulțumire.

Astăzi, Martorii lui Iehova își vor continua programul începând cu ora 9,30. Până la ora 12, pe lângă ascultarea unor cuvântări din Cartea Sfântă cei prezenți vor asista și la oficierea unui act de botez.

De la ora 13,30, programul va continua până la ora 17,00.

Duminică va fi ultima zi, în care arădenii, și nu numai, pot lua parte la „Congresul de District al Martorilor lui Iehova 1999".

MADIANA MICAN

Dacă timpul va fi frumos

ARĂDENII VOR SCĂPA DE GROPI

Timpul favorabil din aceste zile a făcut ca Administrația Drumurilor Municipale Arad să se pună puțin pe treabă. Astfel, actualmente sunt în curs de finalizare lucrările de turnare a unui covor bituminos pe B-dul Decebal (între străzile 1 Decembrie și Nicolae Grigorescu) și pe B-dul Dragalina (între Nicolae Bălcescu și 1 Decembrie).

Începute în urmă cu câteva zile, plombările de pe strada Steagului vor continua și în această săptămână.

Operații pregătitoare pentru turnarea unui strat nou de asfalt are loc pe străzile Calea 6 Vânători și Dâmboviței.

Domnul **Mircea Galea**, inginer de producție la ADM Arad, ne-a mai informat că, în perspectivă, se va „opera" și strada Pădurii (covor bituminos) în porțiunile de carosabil demarcate de Eftimie Murgu și Căpitan Ignat.

O lucrare mai extinsă - ca timp și suprafață - vizează pietruirea străzii Clopotului din Sânicolaul Mic. Dl. Galea ne-a mai spus că nu are uitate nici reamenajările parapeților de pe pasajul Grădiște și revopsirea marcajelor traversale de pe B-dul Revoluției.

În ceea ce privește aspectul financiar, pentru luna iulie se vor aloca aproape 3 miliarde de lei.

Executarea lucrărilor avute în vedere de ADM Arad pentru această perioadă depind, bineînțeles, de evoluția condițiilor climaterice...

COSMIN TRIF

DOUĂ ACCIDENTE UȘOARE

În data de 01.07.a.c., în jurul orelor 18,15, pe raza localității Cil, Cosma Alexandru, de 32 ani, din Gurahonț, șofer la S.C. „SARGES" SRL în timp ce conducea auto AR-06-SAR a virat la stânga pentru a intra pe o stradă laterală, accidentându-l ușor pe Hălmăgean Aurel, de 46 ani, din Rădești. Acesta se deplasa ca pieton pe partea stângă a șoselei, comunică Poliția.

În aceeași zi, în jurul orelor 11,00, pe raza localității Sântana, în timp ce Dobrea Marin-Ioan, de 22 ani, din Olari conducea autoturismul SB-02-EVV, l-a accidentat ușor pe minorul Doroț Daniel, de 10 ani, din localitate. Copilul se angajase în traversarea șoselei în fugă, printr-un loc nepermis și fără să se asigure, precizează Poliția.

CĂLĂUZĂ

A fost reținut Soare Gheorghe, de 20 ani, din Vladimirescu, fără ocupație și antecedente penale, în sarcina căruia s-a stabilit că în data de 29.06.a.c., în schimbul unor sume de bani, a călăuzit la frontieră 8 cetățeni străini, cu scopul de a-i trece fraudulos frontiera de stat a României. Împotriva autorului, Parchetul de pe lângă Tribunalul Arad a emis mandat de arestare preventivă pe timp de 5 zile.

Adunare generală extraordinară a pescarilor sportivi, membri AGVPS Arad

Marți, 6 iulie, orele 17,00, la Casa de cultură a sindicatelor va avea loc adunarea generală a AGVPS Arad. La ședință vor participa președintele executiv al AGVPS din România, Nicolae Șelaru și vicepreședintele Dorel Hârșan. Obiectul discuțiilor îl constituie clarificarea unor probleme legate de licitarea cursurilor de apă ce aparțin domeniului public de către Compania Națională Apele Române. Râul Mureș, pe porțiunea ce traversează județul a fost închiriat de C.N.A.R. unei asociații din țară. Peștele din Mureș, în schimb, a fost concesionat până în 2007 de către Ministerul Agriculturii, AGVPS. Așadar, ceva nu este în regulă.

D. S.

În Piața M. Viteazul

CU MARFĂ DE FURAT

În urma măsurilor specifice întreprinse, au fost identificați și reținuți Kovacs Attila, de 20 ani și Trăușan Ciprian, de 17 ani, ambii din Arad, cunoscuți cu antecedente penale, care au fost depistați în Piața Mihai Viteazul din Arad în timp ce comercializau produse din import, comunică Biroul de presă al IPJ Arad. Marfa a fost sustrasă de la S.C. „EVA" SRL din Arad precizează sursa citată. Urmează a fi prezentați Parchetului de pe lângă Judecătoria Arad.

HEPATITA - CERCETATĂ PE ELEVI

Recent în municipiul Arad a demarat un studiu pentru depistarea persoanelor infectate cu virusul hepatitei B în rândul populației de vârstă școlară. Acest studiu se realizează sub patronajul Universității de Medicină și Farmacie din Timișoara în colaborare cu Direcția de Sănătate Publică Arad și Inspectoratul Școlar Arad.

Până în prezent a fost cercetat un lot de 121 de subiecți de la Școala Gen. 12 din cartierul Micalaca, descoperindu-se la un număr de 10 elevi (8% din lotul cercetat) prezența virusului hepatitei B. Rezultatele obținute au fost prezentate în cadrul celui de-al 8-lea Congres Național de Gastro-enterologie de la Timișoara (16-19 iunie 1999).

Efectuarea determinărilor la acest prim lot de 121 de elevi a fost posibilă grație sponsorizării obținute din partea SC Cambio SRL Arad și SC Bemma Junior Company SRL Arad, personalul medical participând în mod voluntar la realizarea acestui studiu, fără a fi recompensat material. Făcând însă raportul cu numărul total de elevi din Arad (circa 20.000), reiese că sumele de care se dispune pentru continuarea cercetărilor sunt insuficiente. De aceea a fost deschis la filiala CEC Arad contul 11.801 pe numele Dr. Dorin Begher.

„Persoanele fizice sau societățile comerciale care doresc să contribuie material la cercetarea și îmbunătățirea stării de sănătate în municipiul Arad au garanția mea personală că sumele depuse de ei vor fi folosite doar pentru realizarea acestui studiu și pentru nimic altceva" - a spus dr. Dorin Begher.

C. T.

Prin privatizarea cu firma franceză Renault

AUTOMOBILE DACIA VA TRAVERSA UN PROCES DE RESTRUCTURARE PENTRU A ATINGE STANDARDELE INTERNAȚIONALE

Societatea Automobile Dacia va lansa, în șase ani, un nou produs, dar pînă atunci va urma un proces de restructurare pentru a atinge standardele internaționale, inclusiv din punct de vedere al numărului de salariați.

"Numărul actual de salariați de la Dacia este ridicat față de standardele internaționale. Renault are un program de reducere a numărului de salariați pentru următorii cinci ani. Disponibilizările vor fi însă însoțite de măsuri de protecție socială. După cinci ani, numărul salariaților va depinde de volumul vînzărilor, de piețele externe pe care și le va cîștiga societatea, precum și de rezistența ei pe aceste piețe", a afirmat Loius Schweitzer, președintele Renault. El a menționat că Renault își va concentra atenția și asupra rețelei de furnizori, pentru aceasta urmînd să apeleze și la furnizorii Renault, care îi vor însoți în România. Schweitzer spune că pentru dezvoltarea liniilor tehnologice de la Dacia și pentru dezvoltarea noului produs, se va transfera tehnologie de la Renault. Pînă la crearea unui nou produs, volumul exporturilor va rămîne relativ limitat.

Referitor la restul acțiunilor Dacia care se tranzacționează la Bursa de Valori București, Schweitzer a spus că, pentru moment, nu există un program de cumpărare a acestora. Contractul de privatizare semnat aseară prevede majorări de capital prin numerar efectuate de Renault la Dacia.

LIBERALII IES DIN MARSUPIUL CDR

(Urmare din pagina 1)

Și totuși, în această țară bogată dar condusă catastrofal de gunoaiele de pe Dâmbovița este nevoie urgentă de un program de nuanță liberală pentru a scoate economia din stagnare și ineficiență. Numai un program gândit de inteligențe reale și așezat în slujba întreprinzătorului particular ar mai putea da o șansă acestei economii prăbușite în jaf la drumul mare, în hoție și în gangsterism american din glorioasa domnie a lui Al Capone. Sunt cumva liberalii epigramistului - șef Ionescu – Quintus acele inteligențe? Ne îndoim. Prin tot cea ce au făcut ía guvernare, liberalii s-au comportat ca un partid al oamenilor muncii de la orașe și sate, un justițiar (politic, se înțelege) care ia (cu japca) de la bogați și împarte cu dărnicie la săraci, uitând că pentru a tăia fiecare o felie mare de tort, mai întâi trebuie să existe tortul...

Dar dacă în materie de reformă economică nu putem aștepta mare lucru de la liberali, atunci poate că, având în vedere cine conduce justiția română (nu legea, cum v-ați gândit, ci dl. ministru Valeriu Stoica, fruntaș liberal cu mari și încă nemărturisite ambiții politice) măcar cu ceva legi europene să ne pricopsim și noi. De pildă, legea presei, prin care ziariștii indisciplinați să poată fi vârâți urgent la mititica. Concomitent, liberalii să nu uite că bancruta frauduloasă nu a fost scoasă din rândul infracțiunilor, așa cum a încercat cândva liberalul Ministru al Justiției.

Candidând separat la alegerile locale, PNL va avea ocazia să constate cât de „apreciată" a fost politica sa în economie, în finanțe, în justiție și în ... tineret și sport (prin Crin Antonescu). Electoratul nu va uita, desigur, că în vremea cârmuirii cederiste (în alianță cu PD și UDMR) băncile au fost jefuite și hoții cei mari, ocrotiți. Argumente suficient de motivate pentru ca românii să dea năvală la urna de vot pentru a-i ștampila pe liberali.

Bacalaureat 1999

PROBA SCRISĂ LA LIMBA ȘI LITERATURA ROMÂNĂ

Ieri, la cele 24 de centre din județul nostru, unde se organizează examenul de bacalaureat, 3338 de elevi, rămași în cursă după probele orale, au intrat la primul examen scris susținut la limba și literatura română.

Comisia formată din Mircea Corneliu Fronescu, secretar de stat în M. E. N., Liliana Preoteasa, director general în M. E. N., Adrian Costache, director în M. E. N., inspector general de limba și literatura română a efectuat tragerea la sorți a variantei nr. 2. Aceasta a cuprins trei subiecte cerând candidaților:

1. să realizeze o compoziție/eseu cu tema „Real și fantastic în opera lui Ion Creangă", având în vedere o referință critică;
2. să comenteze două strofe din poezia „Plumb", de George Bacovia;
3. să redacteze o scrisoare oficială adresată unui redactor-șef de cotidian.

La fiecare subiect au fost date câteva îndrumări utile candidaților. Cele trei subiecte se notează cu 45, 30 și 15 puncte, dându-se din oficiu 10 puncte.

CORNELIU VADIM TUDOR A FOST TRIMIS ÎN JUDECATĂ ÎN TREI DOSARE

Senatorul PRM Corneliu Vadim Tudor a fost trimis, ieri, în fața instanței, urmînd a fi judecat de către Curtea Supremă de Justiție pentru calomnierea lui Gavril Dejeu, fost ministru de Interne, a avocatului Niculae Cerveni și a redactorului Mihai Bărbulescu de la ziarul "Ziua". Procurorii i-au prezentat, săptămîna trecută, lui CV Tudor materialele de urmărire penală, el declarînd, după audieri, că refuză să mai vină la Parchetul Curții Supreme de Justiție, întrucît a ajuns la convingerea că "totul este o mascaradă judiciară", deoarece nu i-a fost admisă nici o probă în apărare. Procurorii au decis să închidă dosarul în care liderul PRM era acuzat de insultă de gen. Ioan Pitulescu, întrucît acesta și-a retras plîngerea.

Conferința regională a PNR

TRANSILVANIA ȘI PROBLEMELE EI

● PNR dorește alegeri anticipate iar Viorel Cataramă își propune să ajungă prim-ministru ● Virgil Măgureanu declară că în 1990 România se afla pe lista țărilor care trebuiau diminuate, asemenea Cehoslovaciei și Jugoslaviei ● Deși încă nu se cunoaște adevărata stare de spirit a populației maghiare, PNR crede că principalele probleme ale României sunt de ordin economic.

Ieri, la Cluj Napoca s-a desfășurat Conferința regională a Partidului Național Român. Întregul staff PNR, în frunte cu Viorel Cataramă, Virgil Măgureanu și Niculae Cerveni s-a deplasat la Cluj pentru a lua contact direct cu problemele reale ale Transilvaniei, probleme care nu sunt puține în momentul de față.

Liderii filialelor PNR au punctat câteva situații extrem de periculoase în ceea ce privete existența statului național român: regresul economic, șomajul, penetrarea capitalului maghiar în Transilvania, regionalizarea țării etc.

Viorel Cataramă, președintele partidului a citit „Declarația conferinței zonale de la Cluj", declarație care include și câteva angajamente ale PNR în cazul în care va ajunge la putere. Dintre acestea, capul de afiș îl ține „scutirea de la plata impozitului pe profit pe o perioadă de 5 ani a societăților comerciale cu capital majoritar autohton", măsura care ar putea echilibra capitalul străin care a intrat în Transilvania.

În cadrul conferinței de presă ce a urmat am aflat că PNR se află în negocieri avansate de alianță cu PUNR-ul pentru alegerile locale, urmând ca în cazul unor rezultate valabile cele două partide să fuzioneze înaintea alegerilor generale.

Una peste alta, PNR își propune o creștere electorală de cel puțin 18%, vicepreședintele Virgil Măgureanu declarându-ne că nu exclude și alte mișcări politice spectaculoase ale partidului.

DORU SINACI

„NOII PROPRIETARI AI PĂDURILOR VOR FI OBLIGAȚI SĂ REÎMPĂDUREASCĂ SUPRAFEȚELE DEFRIȘATE"

(Urmare din pagina 1)

Cu toate acestea, cel mai mult s-a vorbit despre Programul național de reîmpădurire a fondului forestier din România. În acest sens, ministrul Tomescu a spus că la nivel de țară sunt circa 400.000 de hectare de terenuri inapte pentru agricultură, din diverse motive. O parte dintre acestea sunt amplasate în câmpie, unde este frecvent fenomenul de dispersie. La deal, sute de mii de hectare sunt afectate de eroziune. În context s-a menționat că România a ratificat recent convenția privitoare la prevenirea deșertificării, iar președintele Constantinescu a promulgat legea privind reîmpăduririle în România. „Atâta vreme cât nu vom reuși să regenerăm pădurile, vom avea probleme cu secetă, inundații, deșertificare. Din momentul delimitării trupurilor de pădure, până la împroprietărire, acestea au rămas pe mâna nimănui. Situație în care au profitat hoții de lemne, a spus Tomescu. El a apreciat că punerea efectivă în posesie va putea fi realizată doar când toate legile privitoare la acest proces vor fi promulgate de președinte. Atunci vor trece de la stat în proprietatea unor persoane fizice sau firme nu mai puțin de două milioane ha de pădure. Din punct de vedere tehnic retrocedarea va fi gestionată de silvicultori. Mai mult, firmele (persoanele juridice) vor avea obligația să-și creeze structuri de administrare a fondului forestier echivalente cu cele din direcțiile silvice. „După trecerea pădurilor în proprietate privată, reîmpădurirea nu este facultativă. Noii proprietari sunt obligați prin lege să nu se opună inventarierii pădurilor și reîmpăduririlor", a punctat Dorin Ciucă, directorul general al Regiei Naționale a Pădurilor, care l-a însoțit pe ministrul Tomescu. Legea privitoare la împăduriri prevede trei posibilități pentru proprietari: să-și reîmpădurească singuri suprafețele neîmpădurite; să le transfere ministerului de resort pentru reîmpădurire sau să le vândă statului român. În toate cazurile, Regia Națională a Pădurilor este obligată să acorde, gratuit, asistență tehnică și puieții necesari. Dacă din cei un milion de puieți puși la dispoziție de R. N. P. au fost folosiți anul acesta doar o treime, pentru anul viitor pot fi plantați nu mai puțin de 20 de milioane de puieți.

Interpelat în privința recuperării celor aproape 600 de miliarde de lei, cât reprezintă valoarea totală a prejudiciilor aduse fondului forestier în ultimii opt ani, ministrul Apelor, Pădurilor și Mediului nu a putut da un răspuns concret. În schimb, Dorin Ciucă, directorul R. N. P. a precizat că pagubele sunt în mare parte recuperate.

NENOROCIRI

Lovit de cal

Un bărbat de 66 de ani, din Zimandul Nou a fost transportat de urgență la Spitalul județean cu „zdrobituri" în zona pieptului. Asta pentru că l-a lovit un cal.

Săritură periculoasă

Tot ieri după-amiază, un tânăr de 21 de ani, din satul Chelmac, a ajuns la „Județean" după ce a sărit în Mureș, de pe o salcie, de la o înălțime de cinci metri. Fiind apa mai mică decât crezuse el, s-a lovit de mal, la „osul grumazului". Avea un început de paralizie când a ajuns la spital!

N.O.

De 4 iulie

ASTRA-VAGOANE, APROAPE DE PARTENERII AMERICANI...

Ziua de 4 iulie reprezintă pentru toți cetățenii Statelor Unite ale Americii un moment deosebit, un moment de mare sărbătoare. Este ziua națională a poporului american, ziua în care se aniversează anul acesta 223 de ani de la adoptarea „Declarației de independență", moment care a însemnat constituirea statului federal american.

Stă în tradiția poporului român să respecte sărbătorile prietenilor, să se bucure alături de aceștia și să le dorească toate cele bune.

Anul acesta Aradul, reprezentat prin „Astra Vagoane Arad", are prilejul de a se considera mult mai aproape de sărbătoriți, care prin compania „Trinity Industries" din Dallas au făcut recent una dintre cele mai marii investiții americane din România.

Spunem cu acest prilej partenerilor americani bun venit în Arad și le dorim, alături de conaționalii lor, celebrarea cu bucurie a zilei naționale a Statelor Unite ale Americii.

ing. MIRCEA DORIN PAVEL
Secretar al Consiliului de administrație Astra-Vagoane Arad

S. C. „TEHNODOMUS" SRL

Angajează:

◆ *zidari*
◆ *zugravi*
◆ *dulgheri*
◆ *fierari*
◆ *instalatori*
◆ *muncitori necalificați*

Informații la telefon: 276775; 276618

(5213982)

PYROSTOP

Arad, str. Banu Mărăcine nr. 1
tel. 057/233281; 094/525048

VĂ OFERĂ LA CELE MAI MICI PREȚURI:

- sisteme de alarmă antiefracție și antiincendii
- sisteme de televiziune în circuit închis alb/negru și color
- sisteme de interfonie și videointerfonie
- jaluzele orizontale din lamele colorate de aluminiu import
- jaluzele verticale din benzi textile de diferite calități și culori
- uși pliante din material plastic
- folie colorată, reflectorizantă și pentru securizare geam
- geamuri TERMOPAN
- tapet și pardoseală din plută (WICANDERS-Portugalia)

SUPRAVEGHERE PERMANENTĂ ȘI INTERVENȚII RAPIDE ÎN CAZ DE ALARMĂ PRIN DISPECERATELE COMPUTERIZATE CARE FUNCȚIONEAZĂ LA SEDIUL ARCONS SECURITY ȘI AL POMPIERILOR.

Căutăm reprezentanți în orașele județului Arad.

Dialoguri politice în lumea satului

TOȚI AU PROMIS, DAR NICICARE NU S-A ȚINUT DE PROMISIUNI

Ioan Boian, 65 ani, pensionar, Săvârșin

– Ce părere aveți de felul cum e condusă țara?

– Destul de rău. Nu-i condusă bine.

– Cei dinainte au condus mai bine?

– Nu. Nici ăia n-au condus bine, că de aia s-a făcut schimbarea. Toată lumea a așteptat să fie mai bine, dar binele s-a dus. Sau, mai exact, n-a venit.

– Care dintre politicieni ar putea scoate țara din nevoi?

– Din câți cunosc eu, nu știu cine ar putea la ora actuală să mai scoată țara asta din criza în care se află. Toți au promis, dar nicicare nu s-a ținut de promisiuni. Și aici e marele necaz și marea dezamăgire a poporului.

– România este o țară bogată?

– E o țară bogată, dar cu oameni săraci. Dacă ar avea alții bogățiile pe care le avem noi, mult ar fi progresat.

– Nu înseamnă asta atunci că noi suntem de vină că sunem săraci?

– Nu suntem noi de vină. Cei care ne conduc sunt vinovați.

– Și noi, ceilalți, chiar nu avem nici o vină?

– Eu consider că populația și-a făcut datoria întotdeauna. În toate problemele. Orice sacrificiu s-a cerut, populația l-a acceptat.

– De ce sunt atâția hoți în țara asta?

– Hoții nu-s pedepsiți pentru că, cei care fură mult scapă ușor, iar cei care fură o găină imediat primesc trei ani de pușcărie, iar pe ceilalți, pe hoții mari, îi fac scăpați. Sunt destule exemple. Întotdeauna cel care are bani scapă de orice. Cel sărac trage ponoasele.

– Cu cine ați votat până acum?

– În '92 am votat cu PDSR-ul, cu Iliescu și în '96 sigur că am votat cu Constantinescu. Am crezut că promisiunile vor fi onorate.

– V-ați gândit cu cine veți vota în 2000?

– Încă nu m-am gândit. Să văd ce promisiuni vor face când se declanșează campania electorală.

– Mai credeți în promisiuni?

– Nu, dar vom vedea ce vor promite față de ceea ce au promis cei care conduc la ora actuală.

– Credeți că va fi bine până la urmă în România?

– Încredere am că va fi bine, dar depinde cum, de cine va ajunge la putere. Coaliția asta nu va mai putea să rezolve problemele sub nici o formă. Sunt compromiși de la vlădică până la opincă.

I. IERCAN
Foto: ONORIU FELEA

CUM VREA PD SĂ MODIFICE CONSTITUȚIA

Partidul Democrat a lansat de curând inițiativa de a modifica pe alocuri Constituția țării. În opinia liderului PD, Petre Roman **„revizuirea Constituției înseamnă o aducere la zi a unor prevederi ale acesteia cât și completări ce au devenit necesare ca și învățăminte ale faptelor și realităților concrete desfășurate pe parcursul aplicării Constituției din decembrie '91 până azi."** Pentru a vă informa, vă punem la dispoziție temele principale și propunerile privind revizuirea Constituției.

▼ Crearea unei diferențe funcționale între Camera Deputaților și Senat. În acest sens, la art. 58 se va adăuga un alineat care să specifice: Camera Deputaților este întreg corpul electoral, iar Senatul reprezintă interesele comunităților locale la nivel de județ. De asemenea, numărul de senatori pe județ se va stabili în funcție de numărul de locuitori. Se mai propune ca să nu se modifice rolul Senatului în dezbaterea legilor și nici procedura de mediere, deoarece Senatul ar deveni numai o autoritate cu rol consultativ.

▼ Ordonanța de urgență este propusă spre revizuire. Se propune ca art. 114, alin. (4) din Constituție să devină un articol distinct intitulat „Ordonanța de urgență", și să cuprindă următoarele idei.

– Guvernul poate adopta ordonanțe de urgență în cazul unui pericol imminent.

– Ordonanțe se publică și intră în vigoare numai după depunerea la Camera Deputaților, care dacă nu e în sesiune se convoacă obligatoriu.

– Ordonanța se supune aprobării Parlamentului în procedură de urgență, în cazuri excepționale.

▼ Garantarea proprietății private. Constituția în art. 41, arată că dreptul de proprietate precum și creanțele asupra statului sunt garantate. Confuzia provine din faptul că în Constituție apare **„Statul ocrotește proprietatea"**, PD propune modificarea în sensul **„Statul garantează proprietatea"**.

Se mai specifică **„naționalizarea și orice alte măsuri de trecere în proprietatea publică a unor bunuri în considerarea apartenenței sociale a titularilor este interzisă."**

Propunerile făcute nu încalcă limitele revizuirii, prevăzute de art. 148 din Constituție deoarece, prin adoptarea lor nu se reprimă un drept constituțional sau o garanție constituțională a unui asemenea drept.

SORINA AMBRUȘ

Consiliul Național PNL a decis:

LA „LOCALE", PE LISTE SEPARATE

Consiliul Național al PNL, întrunit ieri la București, a hotărât în unanimitate de voturi participarea pe liste separate la alegerile locale. Toate organizațiile județene au prezentat procese verbale în acest sens. Deputatul Titus Ghiorghiof, președintele organizației arădene și șef al grupului parlamentar PNL din Camera Deputaților, ne-a declarat că poziția exprimată de către reprezentanții organizațiilor județene este foarte fermă și nu se mai poate tergiversa la nesfârșit semnarea unui protocol de funcționare a CDR. Deși politic Convenția există, practic ea nu există decât după semnarea protocolului și aprobarea lui la Tribunal.

❑ Tot la Consiliul Național a fost lansat un proiect de doctrină politică liberală, care va fi remis spre dezbatere tuturor oganizațiilor județene, în vederea aprobării lui la viitorul Consiliu Național.

❑ A fost discutat un program intitulat „Vara tineretului liberal" care constă în organizarea în județe și la București a unor cursuri de perfecționare a tinerilor liberali, simpozioane, tabere etc.

SIMION TODOCA

PSDR DOREȘTE ÎNTĂRIREA AUTORITĂȚII STATULUI

Statul român trebuie să ia măsuri împotriva acelor patroni care nu-și plătesc datoriile, a spus - la conferința de presă de ieri a PSDR - Sorin Prișcă, primvicepreședinte al organizației municipale și președinte al Comisiei Naționale de Imagine. Domnia-sa este de părere că acei așa-ziși investitori străini care în loc să-și plătească datoriile preferă să părăsească țara, pun în pericol însuși conceptul de dezvoltare a IMM-urilor, cale de formare a clasei de mijloc.

„Spartachiada" s-a amplificat și diversificat

A început o prematură campanie electorală dură, atacurile inter și intrapartidice diversificând și amplificând acea „spartachiadă" de demonstrare a corupției adversarului politic sau partenerului de coaliție.

O lege generoasă prost aplicată

Doctorul Prișcă aplaudă apariția Legii Asigurărilor de Sănătate, considerând-o ca o idee generoasă însă pusă în pericol de numeroasele vicii înregistrate în aplicarea ei. Se aplică lozinca „Hai la muncă, tovarăși!" însă distrugerea vechiului sistem, chiar dacă este ineficient, se face fără asigurarea „instrumentelor" necesare funcționării celui nou, preluat după modelul german. Apare astfel pericolul blocării între sisteme, într-o „țară a nimănui".

Tezaurul cultural al Aradului - în pericol

Prof. Doru Orban, vicepreședinte al comisiei naționale de imagine, a prezentat o succintă radiografie a situației culturii în județul Arad. De altfel, conform programului adoptat de către președintele Prișcă, ieri la aceeași oră toate filialele din județ au desfășurat conferințe de presă pe tema situației culturale din județele respective.

Prof. Orban atrage atenția că după mutarea centrului de greutate - în privința instituțiilor de cultură - de la județ la municipiu, tezaurul cultural arădean este într-un real pericol. PSDR-ul se pronunță pentru inițiative legislative menite să promoveze un statut clar al omului de cultură, al artistului, pentru că oamenii de cultură sunt cei chemați să formeze generațiile viitoare.

Tineretul vrea în Italia!

Proaspăt întors de la Londra, Daniel Nită, secretar general al OTPSDR, a relatat despre desfășurarea programului de pregătire a tinerilor social-democrați, la care a participat, mai întâi la Manchester și apoi la Londra. Următoarele etape se vor derula în Norvegia și Germania, dar - spre dezamăgirea d-lui Nită - nu mai sunt bani. Domnia-sa speră că va putea să meargă măcar un singur reprezentant în Italia, unde se vor discuta probleme importante legate de Uniunea Europeană, spațiul balcanic etc.

Ca o informație de ultimă oră, PSDR-ul s-a mai îmbogățit cu două filiale: una la Pecica (președinte Traian Deliman), și una la Secusigiu (președinte Simion Ciolac Viorel).

SIMION TODOCA

IARTĂ-I, DOAMNE, CĂ NU ȘTIU CE FAC!

Mai ieri aminteam într-un articol la ce diabolice biruri sunt supuși întreprinzătorii privați din România la ora actuală, guvernanții întrecându-se în a inventa noi și noi taxe și impozite sau de a complica viața - și așa complicată a micilor întreprinzători - prin tot felul de dispoziții birocratice.

Și cel mai ilustru exemplu din acest ultim punct de vedere - în fapt o culme a birocrației și a ruperii totale de realitate a celor care ne conduc astăzi - este o nouă „celebră" Ordonanță de urgență nr. 77 cu titlul aparent nevinovat - Ordonanță de urgență privind unele măsuri pentru prevenirea incapacității de plată - cu intrare în vigoare de la 1 iulie a.c., născută și semnată - se putea altfel? - de clasicul în viață într-ale finanțelor, Traian Remeș, cel poreclit Acciză Vodă și, spre surprinderea multora și de către ministrul Industriilor și Comerțului, Radu Berceanu.

Despre ce este vorba? Cum se știe, în prezent, România se află într-un grav blocaj financiar, blocaj provocat în proporție covârșitoare de către întreprinderile de stat, o nouă dovadă a modului păgubos în care statul își gospodărește propria-i „parohie", parohie de care însă ține cu dinții. Din motive pe care nu mai este nevoie să le amintim.

Ei, bine, într-un asemenea context s-a născut ideea încercării de deblocare cât de cât a acestui blocaj financiar prin monitorizarea de către un organism central numit Institutul de Management și Informatică (IMI) a marilor datorii, datorii, repetăm, cantonate în proporție de 90% ba și peste la întreprinderile cu capital majoritar de stat. O idee nu știu cât de grozavă pentru că la urma urmelor teribilele disfuncționalități din economia românească nu le va putea rezolva o sută de I.M.I. ele datorându-se unei strategii economice greșite ca și lipsei de profesionalism a celor aflați în fruntea țării, dar, oricum, o idee pe care însă, ca de obicei, birocrați din Ministerul Finanțelor care lasă impresia că habar nu au cum arată pe dinăuntru o societate comercială au compromis-o.

Cum? Simplu: prin extinderea cu ochii închiși a acestei ordonanțe și asupra sectorului privat. Adică, de acum înainte fiecare buticar sau SRL care vinde apă minerală și „Sprite" vor fi obligați - asemenea uzinelor „Sidex" Galați ori Renel sau Romgaz să întocmească o evidență actualizată în fiecare lună cu restanțele mai vechi de 30 de zile, respectiv a tuturor sumelor pe care le datorează sau le are de încasat de la cei 5, 10 sau 50 de furnizori sau agenți economici cu care colaborează. O situație care cuprinde - mai ceva ca raportările de pe vremea lui Ceaușescu! - elemente de identificare a debitorului și creditorului - cu numele, sediul firmei, codul fiscal, cu numărul, data emiterii și valoarea facturii, cu volumul creditelor nerambursate către x sau y ori către bugetul de stat, bugetul asigurărilor sociale, inclusiv penalizările etc. etc.

Lesne de ghicit câtă muncă și câtă pierdere de timp vor necesita întocmirea și ținerea la zi a unei asemenea babiloniene situații care, după ce va ajunge la București, nu o va mai băga nimeni în seamă. Pentru că ce poate să facă IMI sau MIMI ori JIMI în fața datoriilor - prea bine cunoscute ale mastodonților industriali de stat - de sute și mii de miliarde de lei?! Să fim serioși, nimic!

Nu știm ce personal are sau va avea acest IMI - probabil că unul zdravăn, pentru că mai ușor să monitorizezi vreo două milioane de agenți economici de toate felurile și, îndeosebi infinitatea de relații dintre ei. Deoarece, să ne imaginăm doar 3 agenți economici care fiecare are relații comerciale și financiare cu câte 10 alți agenți economici, relații financiare în care restanțele depășesc adesea 30 de zile: datorită fie unor greutăți ivite pe neașteptate, fie datorită pur și simplu unei înțelegeri tacite între parteneri, lucru extrem de răspândit astăzi în special între întreprinzătorii mici și mijlocii. Ei, bine, revenind, la exemplul de mai sus, cei trei va trebui să întocmească o situație cu debitele și creditele care depășesc 30 de zile către cei 10, dar și fiecare din cei 10 când va întocmi propria situație legată de alte 10 colaborări economice cu nu știu ce agenți economici va trebui să-i „cuprindă" și pe cei 3 pomeniți. Deci, aceeași situație va fi trimisă și la București din două părți: și de către cei 3, și dinspre cei 10 colaboratori ai celor trei! Așa, ca să fie!

Și ca și când toată această bulibășeală birocratică n-ar fi fost de-ajuns, ordonanța, prin normele de aplicare apărute recent, cere, nici mai mult, nici mai puțin decât transmiterea acestei pologhii prin... Internet pe suport magnetic, respectiv pe dischetă sau prin e-mail!

Deci, de acum înainte, fiecare buticar care vinde în Piața Fortuna va trebui să comunice lunar la Jimi, pardon IMI pe Internet - de unde și cum va avea el acces la Internet, este treaba lui! - deci, va transmite la București și-i va da în vileag pe toți furnizorii săi de roșii și castraveți care nu și-au plătit la timp datoriile! Ce să spunem, ce rușine o să-i apuce pe aceștia!

Cum era de așteptat, ordonanța nu putea să ierte pe nimeni din cei care nu i se vor supune, ea instituind amenzi care merg până la 50 de milioane de lei pentru cei care nu vor depune majoritatea de care vorbeam, ca și când 50 de milioane cresc pe garduri!

Vorba cuiva: iartă-i, Doamne, că nu știu ce fac! N-or fi știind, dar, totuși, până când să-i tot iertăm?!

MIRCEA DORGOȘAN

SÂMBĂTĂ, 3 IULIE 1999

TVR 1

7,00 Bună dimineața, de la... Timișoara!
7,50 Alfa și Omega
8,30 Desene animate
9,30 Tip-Top, Mini-Top
11,00 Întâlnirea de sâmbătă
13,00 A doua alfabetizare
13,30 Ecranul
14,00 TVR Info
14,05 Video-magazin. Muzica anilor '70
15,10 Sarabanda
16,00 Tenis - Wimbledon - finala feminină
18,00 Edith Piaf - f. Franța
19,00 Teleenciclopedia
19,50 Săptămâna sportivă
20,00 Jurnal * Meteo
20,30 Smithsonian Festival
20,40 Surprize, surprize
22,30 Farmece - ep. 9
23,30 TVR Info
23,35 Transfer de personalitate - f. SUA, 1997, cu Michael Madsen, Maria Conchita
1,05 Vedete în concurs: Boy George
1,50 Ciclism - Turul Franței

TVR 2

7,00 Un infern de neuitat - doc.
7,50 Muzică populară
8,00 Tenis - rel.
9,00 Cronica Amazoniei
9,30 Pas cu pas
10,30 Documente culturale
11,30 TVR Timișoara
13,30 Retrospectivă culturală
14,00 Trei familii - ep. 27
14,45 Armonii mozartiene
15,10 Bank-note - rel.
16,00 Grecia - ep. 81
16,45 Santa Barbara - ep. 897
17,30 Muzică populară
18,00 Serial de călătorii
18,55 Filmele săptămânii
19,00 Campionatul european de baschet masculin
22,30 Teatrul Național de Televiziune prezintă: **...Escu**
0,15 Sub cupola Ateneului - concert în stil italian cu Momo Kodama
0,40 TV Mesager

PRO TV

7,00 Aventurile lui Papirus - d. a.
7,20 Incoruptibilii - d. a.
7,40 G. I. Joe - d. a.
8,00 Piticii din mușuroi - d. a.
8,30 Tom și jerry - d. a.
9,00 Povestiri din Marea Sudului - ep.8
10,00 Lois și Clark - ep. 30
11,00 Pro Motor
11,30 Audiență națională
13,00 Știrile Pro TV
13,10 Susan - ep 17.
13,35 Bebe - ep. 23
14,00 Alo, Generația Pro
15,15 Buffy - ep. 35
16,15 Lumea filmului
16,45 Pro Fashion
17,15 Star bucătar
17,45 Te uiți și câștigi! - concurs
18,30 Inimă de țigancă - ep. 28
19,30 Știrile Pro TV
20,00 Rețeaua - ep. 18
21,00 Expertul - ep. 18
21,55 Știrile Pro TV * Știri sportive
22,00 Moarte pe Nil - f. SUA, 1978
0,25 Crime în stil englezesc - ep. 5
2,15 Femei fierbinți - ep. 21

TV ACASĂ

7,00 Minciuna - rel.
7,45 Guadalupe - rel.
8,30 Căsuța poveștilor - rel.
9,15 Înger sălbatic - rel.
10,00 Celeste se întoarce - rel.
11,00 Viața noastră - rel.
12,00 Dragoste și putere - rel.
12,45 Milady - rel.
13,30 Maria - s.
14,15 Cele trei fețe ale Evei - rel.
16,00 Guadalupe - s.
17,00 Celeste se întoarce - s.
18,00 Dragoste și putere - s.
18,45 Căsuța poveștilor * **Flipper - s.**
19,30 Viața noastră - s.
20,15 Înger sălbatic - rez. săptămânii
21,15 Minciuna - s.
22,00 Milady - s.
23,00 Aranjamentul - f. SUA, 1969

ANTENA 1

7,00 Legea lui Burke - s.
8,00 Teo și Mircea șou
11,15 Fir întins
11,45 Roata de rezervă
12,15 Casă de piatră
12,45 Constelația cinema
13,15 Nightman - s.
14,10 Inspirația Carolinei - s.
14,40 Răpit de pirați - f. SUA, 1989
16,20 Pe cont propriu - ep. 39
17,10 Prieteni buni
17,45 Fashion Club - Modă. Cu Doina Levintza
18,00 Leonela - ep. 61
19,00 Observator
19,30 Sâmbete și zâmbete
20,00 La adăpost - f. SUA, 1998
21,45 Observator
22,15 Pretender - ep. 57
23,00 Party Time la Olimp
0,00 Cezar și Cleopatra - f. SUA, 1946

PRIMA TV

7,00 Emisiune pentru copii
10,00 Tia și Tamera - s.
10,30 Malcolm și Eddie - s.
11,00 Gregory Hines show - s.
11,30 Lumea lui Dave - s.
12,00 Legături de familie - s.
12,30 Sport magazin
14,00 Jerry Springer show
14,30 Călătorii în lumi paralele - s.
15,30 Dosarele Y - rel.
16,30 Motor Plus
17,00 Cinemagia
17,30 Apel de urgență - rel.
18,00 Focus
18,30 Camera ascunsă
19,00 Frasier - s.
20,00 Un prinț în America - comed. SUA, 1988
22,00 Real TV
22,30 Focus +
23,00 Detectiv particular - f. SUA, 1992
0,30 Film erotic
2,00 Focus - rel.
2,30 Real TV - s.

TELE 7 ABC

8,00 Știri
8,15 Dintre sute de ziare - rel.
9,00 Țara spiridușilor
10,00 Tentații - rel.
11,00 Antistatic - rel.
12,00 Derrick - rel.
13,00 Studioul Tudor Vornicu
17,00 Dincolo de anul 2000 - doc.
18,00 Rendez vous la Tele 7
19,00 Aventuri la Snowy River - ep. 43
20,00 Actualitatea Tele 7
20,30 Globetrotter
21,25 Vizita - f. SUA, 1964
23,00 Magazinul de sâmbătă seara
0,00 Știri
0,10 Misiune imposibilă - ep. 35

TV ARAD

7,00 Legea lui Burke - ep. 19
8,00 Știri TVA - rel.
8,30 Politica fără prejudecăți - rel.
10,00 Teo și Mircea șou
11,15 Fir întins
11,45 Roata de rezervă
12,15 Casa de piatră
12,45 Constelația cinema
13,15 Nightman - ep. 1
14,10 Inspirația Carolinei - ep. 38
14,40 Răpit de pirați - f. av. SUA, 1998
16,20 Pe cont propriu - ep. 39
17,10 Buni prieteni
17,45 Fashion Club
18,00 Lumea mare a celor mici
18,20 Anunțuri
18,30 Știri TVA
19,00 Observator
19,30 Sâmbete și zâmbete
20,00 Divertisment
21,00 Știri TVA - rel.
21,30 Anunțuri - rel.
21,40 Observator
În continuare program identic cu Antena 1

TV INTERSAT

8,25 Deschiderea programului
8,30 Odiseea
9,00 Ultimul Capone - f.
10,30 Desene animate
11,00 Știrile Intersat
11,30 Influență rea - f.
13,00 Emisiunea de vineri seara împreună cu Pintea - rel.
14,00 Darrow - f.
15,30 Intersat Music
16,00 Cavaleri și războinici
17,00 Intersat Music
17,15 Film
17,55 Știrile Intersat
18,00 Film - cont.
18,45 Știrile Intersat
19,15 Canguros
19,45 Distorsions - film
21,30 Muzică și film cu Alecu Chirițâ
23,00 Echipa de șoc
23,30 Știrile Intersat
0,00 Erotica
0,40 Închiderea programului

HBO

10,00 Franklin și bebelușul - d. a.
10,30 Războiul fiarelor - s.
11,00 Dragă, am micșorat copiii! - s.
11,45 Cec în alb - f. SUA, 1994
13,15 Războiul siliconului - comed. SUA, 1997
15,00 Al șaptelea semn - f. SUA, 1988
16,45 Surplus de bagaje - comed. SUA, 1997
18,30 Trenul cu bani - f. SUA, 1995
20,30 Un polițist cu explozie întârziată 33 1/3 - comed. SUA, 1994
22,00 Mai iute ca moartea - w. SUA, 1995
23,45 Școala de Zombie - f. SUA, 1988
1,15 O cale de ieșire - f. SUA, 1994

ATOMIC TV

7,00 Selector
10,30 Romanian Top 100
12,30 File de poveste
13,00 Adrenalize
13,30 Cinematomic - rel.
14,00 K Lumea
16,00 Selector
18,30 Atomix cu Dinu
21,30 Febra - party music
22,30 Vibrații
23,30 Klub Bizzar
0,30 Insomnia

RADIO ARAD & RADIO CONTACT (65,95 MHZ)

5,00 - 8,00 BUNĂ DIMINEAȚA! - program Radio Contact
8,00 - 11,00 DIMINEAȚA DE WEEKEND CU RADIO ARAD - cu Radu Mustafa
11,00 - 19,00 RADIO CONTACT - (Oglinda mileniului; Picnic FM; Fabrica de hituri; Super 50)
19,00 - 22,00 BUNĂ SEARA, ARAD! - Roton Music (19,00 - 20,00); Universul familiei creștine, cu Marius Lipovan (20,00 - 21,00); Viața spirituală (21,00 - 22,00)
22,00 - 5,00 RADIO CONTACT - Până mâine dimineață

RADIO PRO FM (92,1 MHz)

1,00 - 7,00 MUZICĂ
7,00 - 10,00 DIMINEAȚĂ DE WEEKEND - cu Flavius Esnican
10,00 - 11,00 CINÉ-VERITÉ - cu Ada Rosetti și Augustin Sbîntă
11,00 - 14,00 CheFACI ÎN WEEKEND - cu Vali Bărbulescu
14,00 - 16,00 TOP 30 AIRPLAY PRO FM - cu Cristi Schnebli
16,00 - 17,00 PRO FM GREATEST HITS - cu Marius Vintilă (rel.)
17,00 - 19,00 PRO FM PARTY LINE - cu Vlad Craioveanu
19,00 - 20,00 PRO FM EXPLORER - cu Niki Stanciu (rel.)
20,00 - 2,00 HOT PARTY MIX - cu DJ Mike

RADIO TIMIȘOARA

6,00 Ceasurile dimineții
8,00 Muzică populară cu dedicații
10,00 Pop matineu
11,00 Magazin sportiv estival
13,00 Emisiune în lb. germană
14,00 Emisiune în lb. maghiară
15,00 Emisiune în lb. sârbă
16,00 Actualitatea, în 60 de minute
17,00 Gramofon
18,00 Pe undele Europei
19,00 Radiojurnal
19,15 Izvoare fermecate
20,05 Întâlnire cu muzica
20,50 Călătorie în lumea poveștilor
21,00 Curierul de seară
Știri: 6,00; 7,55; 10,00; 11,00; 12,55; 16,00; 17,00; 18,00; 20,00; 21,00; 21,55.
Radio Jurnal: 7,00; 19,00.

RADIO SEBIȘ

6,00 Fascinația muzicii
7,00 Weekend matinal
8,00 Floarea din grădină - topul muzicii populare
9,00 La sfârșit de săptămână
11,00 Top 21
13,00 Clubul adolescenților
15,00 Astăzi te sărbătorim - muzică populară și dedicații muzicale
16,00 Rock da House
17,00 Top România
19,00 La mulți ani! - dedicații muzicale
20,00 Sâmbătă împreună
21,00 Șueta cu Magi - talk show
23,00 Latino party
0,00 Disco Dance 21
3,00 Weekend nocturn

DUMINICĂ, 4 IULIE 1999

TVR 1

7,00 Bună dimineața de la... Craiova!
7,50 Lumină din lumină
8,30 Desene animate
9,00 TVR Info
9,05 Bacalaureat 1999
9,10 Kiki Riki Miki
11,00 Viața satului
13,00 Tezaur folcloric
14,00 Info magazin
14,05 E șansa ta!
15,10 Sarabanda
16,00 Tenis: Wimbledon - Finala masculină
19,00 Rezultatele tragerilor Loto special și Noroc
18,00 Star Trek - ep. 17
19,25 Aproape perfect - ep. 16
19,50 Duminica sportivă
20,00 Jurnal * Meteo
20,30 7 zile în România
21,00 Smithosinian Festival
21,10 Niște „urși" cu ghinion - comedie, SUA, 1976
22,40 Vizitatorul - ep. 3
23,30 TVR Info
23,45 Pariul Trio
23,50 Club A
0,30 Kick Boxing - Turul ciclist al Franței

TVR 2

7,00 Farmece - rel.
8,30 Documentar.
9,00 Cronica Amazoniei
9,30 Arca lui Noe
10,30 Integrale
11,30 TVR Iași
13,30 Creanga de aur
14,00 Trei familii - ep. 28
15,00 SUA - Țara recordurilor
15,10 Muzică populară
15,35 Desene animate
16,00 Grecia - ep. 82
16,40 Santa Barbara - ep. 898
17,30 Un secol de cinema * **Terry Gilliam**
18,20 Documentar istoric
19,10 Alo, tu alegi!
20,00 Cu cărțile pe față
21,00 Baritonul Dan Iordăchescu, jumătate de veac în arta lirică
22,00 Sportmania
23,30 Întâlniri muzicale
0,30 TVM * Mesager

PRO TV

7,00 Aventurile lui Papirus - ep. 4
7,20 Incoruptibilii - ep. 9
7,40 G.I. JOE - ep 14
8,00 Piticii din mușuroi - ep. 23
8,30 Tom și Jerry - des. anim.
9,00 Super Abracadabra * **Lassie II** - ep. 1
11,00 Babylon 5 - ep. 7
12,00 Oamenii secolului - ep. 18
12,55 O propoziție pe zi - retrospectivă
13,00 Știrile Pro TV - un altfel de jurnal
13,30 Ministerul comediei
16,30 Echipa mobilă
17,00 Chestiunea zilei - retrospectiva săptămânii
18,00 Prețul corect - concurs
18,30 Inimă de țigancă - ep. 29
19,30 Știrile Pro TV
20,00 Ally Mc Beal - ep. 44
21,00 Născut pe 4 iulie - f. dramă, SUA, 1989
1,20 Femei fierbinți - ep. 22
1,50 N.Y.P.D. Blue - viață de polițist - ep. 19
2,45 Generația PRO
4,15 Cine-i șeful? - ep. 40
4,45 Riști și câștigi - rel.
5,15 Nano - ep. 95

TV ACASĂ

7,00 Minciuna - rel.
7,45 Guadalupe - rel.
8,30 Căsuța poveștilor - rel.
9,15 Arhiva neagră - serial
10,00 Celeste se întoarce - rel.
11,00 Acasă la James Rosapepe cu Ruxandra Săraru
11,30 Arca lui Noe - serial
12,00 Dragoste și putere - rel.
12,45 Milady - rel.
13,30 Maria - serial
14,15 Aranjamentul - rel.
16,00 Guadalupe - serial
17,00 Celeste se întoarce - serial
18,00 Dragoste și putere - serial
18,45 Căsuța poveștilor * Flipper - serial
19,30 Jackie Collins: Hollywood
20,00 Poirot - serial
21,15 Minciuna - serial
22,00 Milady - serial
23,00 Dulcea pasăre a tinereții - f. SUA, 1962

ANTENA 1

7,00 Inspirația Carolinei - rel.
7,30 Spirit și credință
8,00 Teo și Mircea Șou
11,15 Un președinte american: Franklin D. Roosevelt - doc.
14,00 Duminica în familie
18,00 Leonela - ep. 62
19,00 Observator
19,50 Reporter TV Vouă
20,05 Secretul lacului - dramă, SUA, 1992
21,45 TeleEurobingo Show
23,45 Patru prieteni - dramă, coprod., 1971
1,30 Purgatoriul - dramă, SUA, 1992

PRIMA TV

7,00 Emisiune pentru copii
10,00 Tia și Tamera - serial
10,30 Malcolm & Eddie - serial
11,00 Gregory Hines Show - serial
11,30 Lumea lui Dave - serial
12,00 Legături de familie - serial
12,30 Povești de iubire
14,00 Duminica cu Prima - În direct de la discoteca Enigma din Mamaia
18,00 Focus
18,30 Camera ascunsă
19,00 Karaoke show
20,00 Gâște sălbatice - acțiune, Marea Britanie 1985
22,00 Focus +
22,30 Show-ul de noapte
0,30 Focus + - emisiune de știri
1,00 Cinemagia - emisiune cinematografică

TELE 7 ABC

8,00 Știri
8,15 Țara spiridușilor - rel.
9,15 Vizita - rel.
10,30 Documentar - rel.
11,00 Globetrotter - rel.
12,00 Documentar - rel.
12,30 Cântecul și casa lui
13,00 Ora unu a venit
15,00 Drumuri printre amintiri
15,30 Cutia muzicală
16,00 Dincolo de anul 2000 -
17,00 Forța destinului
18,00 Portrentul unui artist
18,55 Pariul Trio
19,00 Aventuri la Snowy River - ep. 44
20,00 Actualitatea Tele 7
21,00 Dintre sute de ziare
21,35 Pariul Trio
21,40 Loto
21,45 Un jaf cu bucluc - acțiune, SUA, 1972
23,15 Gala Tele 7
0,00 Știri

TV ARAD

7,00 Inspirația Carolinei - rel.
7,30 Spirit și credință
8,00 Știri TVA - rel.
9,00 Teo și Mircea șou
11,15 Documentar - Un președinte american Franklin Delano Roosvelt
13,30 Documentar S.U.A. 1999
14,00 Duminica în familie
18,00 Divertisment
18,20 Anunțuri
18,30 Știri TVA
19,00 Observator
19,50 Reporter TV Vouă
20,05 Emisiune de tradiții și folclor
21,00 Știri TVA - rel.
21,30 Anunțuri - rel.
21,45 TeleEurobingo Show
În continuare program identic cu Antena 1

TV INTERSAT

8,25 Deschiderea programului
8,30 Murder on Iditarod Trail - film
10,00 Muzică și film cu Alecu Chirițâ
11,30 Știrile INTERSAT
12,00 Distorsions - film
13,30 Jocuri sângeroase - film
15,00 Intersat Music
15,15 Echipa de șoc
15,45 Desene animate
16,15 Deșertul vorbește
16,45 Iubire fără sfârșit - film
18,15 Clasici ai animației
18,45 Știrile Intersat
19,15 Provocarea naturii
19,45 Canguros
20,15 Dreamaniac- film
21,45 Intersat Music
22,00 Zelța dragostei - film
0,00 Erotica
0,40 Închiderea programului

HBO

10,00 Muppets și Insula - acțiune, SUA, 1996
11,45 Joc în doi - acțiune, SUA, 1997
13,15 Cavalerii mesei Rorunde - dragoste, SUA, 1994
15,30 Dr. jekyll și d-na Hyde - dramă, SUA, 1992
17,00 Înlănțuiți - suspans, SUA, 1992
18,45 Nopți albe în Seattle - dragoste, SUA, 1993
20,30 Fetele rele cuceresc Vestul - western, SUA, 1994
22,15 Con Air - Avionul condamnaților - acțiune, SUA, 1997
0,15 Hugo și Floyd - dragoste, SUA, 1996
1,45 Jurnalul Pantofului Roșu - s.

ATOMIC TV

7,00 Selector
11,00 Cybernet
11,30 Atomic Café - rel.
12,00 Reactor
12,30 Turnul Londrei - rel.
13,30 Hai-Hui
14,00 Interactiv
16,00 Selector
18,30 Atomix cu Mircea
21,30 Subcultura
22,00 Concert Shania Twain „US Tour"
23,00 Album Show
0,00 Insomnia

RADIO ARAD & RADIO CONTACT (65,95 MHZ)

5,00 - 8,00 BUNĂ DIMINEAȚA! - program Radio Contact
8,00 - 12,15 BUNĂ DIMINEAȚA, ARAD! - Viața spirituală (8,00-9,00); Slăvit să fie Domnul! (9,00-10,00); Liturghia de duminică (10,00 - 12,15)
12,15 - 19,00 RADIO CONTACT - (Hit interviu; Week-end în doi. Tu și noi)
19,00 - 22,00 BUNĂ SEARA, ARAD! - Fresh Music, cu Radu Mustafa (19,00 - 21,00); Viața spirituală (21,00 - 22,00)
22,00 - 5,00 RADIO CONTACT - Sport Week-End

RADIO PRO FM (92,1 MHz)

2,00 - 7,00 MUZICĂ
7,00 - 10,00 MIC DEJUN LA PAT - cu Mihai Gurei
10,00 - 11,00 AUTOSHOW - cu Nicki Stanciu și Dan Vardie
11,00 - 14,00 CHE FACI ÎN WEEKEND - cu Vali Bărbulescu
14,00 - 17,00 HEAT PRO FM - cu Cristi Schnebli
17,00 - 19,00 MARIUS, GEORGE ȘI CELE 40 DE HITURI - cu Marius Vintilă și George Vintilă
19,00 - 21,00 PRO FM LOVE LINE - cu Vlad Craioveanu
21,00 - 22,00 DEEP BEATS - cu DJ Slick
22,00 - 24,00 GAIȚELE DE LA MIEZUL NOPȚII - cu Viorel Gaită

RADIO TIMIȘOARA

6,00 Radioprogramul sătenilor
8,00 Universul credinței 8,30 Armonii corale
9,00 Uniți sub tricolor 10,00 Pop matineu
11,00 Actualități, muzică sport
12,00 Duminica la prânz 13,00 Emisiune în lb. germană 14,00 Emisiune în lb. maghiară 15,00 Emisiune în lb. sârbă 16,00 Emisiune în lb. bulgară 16,30 Emisiune în lb. cehă 17,00 Emisiune în lb. slovacă
18,00 Anunț de post și Buletin de știri
18,05 Astra Română 19,00 Radiojurnal
19,15 Jazz Reflex 20,50 Cânt din suflet
21,50 Călătorie în lumea poveștilor
21,00 Curierul de seară
Știri: 6,00; 7,55; 10,00; 11,00; 12,55; 18,00; 20,00; 21,00; 21,55. Radio Jurnal: 7,00; 19,00.

RADIO SEBIȘ

6,00 Fascinația muzicii
7,00 Weekend matinal
8,00 Viața spirituală
9,00 Cafeneaua duminicală
11,00 Răsul secolului
12,00 Fotoliul de duminică - talk-show
14,00 Sămânța adevărului
14,30 Crizantema de aur
15,00 Astăzi te sărbătorim - muzică populară și dedicații muzicale
16,00 Cutia Pandoriei
19,00 La mulți ani! - dedicații muzicale
21,00 Șueta cu Magi - talk show
23,00 Recitalul vedetelor
0,00 92,1 insomnii
2,00 Nocturnă muzicală

Zahărul românesc este neprotejat în fața importurilor

ÎN CURÂND VOM AJUNGE SĂ RENUNȚĂM LA CULTURILE DE SFECLĂ DE ZAHĂR

În toată lumea, producția internă de zahăr este protejată. În rest, ce se completează până la necesarul de zahăr se introduce cu taxe aferente, pentru ca anul viitor să nu se descurajeze producția autohtonă.

În România, situația stă puțin altfel. Anul trecut, s-au cultivat 150.000 de hectare cu sfeclă, iar în acest an, 45.000 de hectare, iar dacă se continuă în acest ritm, anul viitor probabil nu se vor cultiva mai mult de 10 hectare. România a avut producții bune de zahăr înainte de '89, când exporta, dar, după '89, datorită unor politici neadecvate s-a ajuns în această situație. În județul Arad, anul trecut au fost cultivate cu sfeclă 7000 de hectare, iar în acest an doar 4000. Și totuși, 9 fabrici de zahăr din România se află privatizate în mâinile unor profesioniști, oameni care au crezut că în România se poate produce la nivel occidental. Însă o legislație care nu protejează producția internă riscă să lase fără locuri de muncă o mulțime de oameni, fabricile să se închidă, iar sfecla de zahăr să rămână doar o amintire pentru țăranul român.

Fabrica de zahăr din Arad, una dintre cele 9 care au fost privatizate, la cumpărarea ei de către firma franceză Sucrerie Coopérative de Bazancourt producea doar 3000 de tone de zahăr pe zi. Partea franceză intenționează să o aducă la standardele europene, la o producție de 7-8000 de tone de zahăr/zi. S-au făcut investiții masive în utilaje, lucruri pe care țăranul român nu și le putea permite. În aceste condiții, cultivatul sfeclei de zahăr ar fi fost mult mai ușor, plățile făcându-se în momentul recoltării. Francezii au venit în România și au vizitat mai multe fabrici de zahăr, dar s-au oprit

la Arad deoarece condițiile climatice erau aproape identice. Ei au observat că în '98, românii au obținut o producție medie la hectar, la sfecla de zahăr, de 20 de tone, cu o concentrație în zahăr de 13,5%, rar apărând câte un cultivator cu o producție de 50-60 tone la hectar și cu o concentrație de 16%. În Franța se obțin producții de 70 de tone la hectar, iar investitorii francezi vor să ajute cultivatorii români să ajungă la acest nivel. Pământul, la Arad, este bun și se pot obține culturi de calitate dacă se folosește tehnologia necesară. Însă este nevoie de puțin ajutor din partea statului român care nu-și protejează producția internă. În România, deși investitorii străini au intenția de a ridica producția de sfeclă de zahăr și de zahăr la un nivel competitiv pe piață, porțile importului de zahăr sunt larg deschise. Este importat zahăr din trestie sub formă brută și doar rafinat la fabricile de zahăr din România. Importurile sosesc aici fără taxe vamale, deși în țările de unde este importat producția internă este protejată și se profită de piețe deschise, cum este cea românească.

Zahărul se aduce, de regulă, din Brazilia, Cuba, Australia, nerafinat, apoi este rafinat în fabrici care nu au fost încă privatizate și care abia mai au cu ce-și plăti salariații. Proprietățile zahărului din trestie sunt inferioare zahărului din sfeclă, spun specialiștii, dar românul îl preferă pe cel de trestie, care este mai ieftin. Este ciudat cum, de exemplu, pe piața românească cartofii se vând la prețuri duble față de piața Comunității Europene, uleiul se vinde mai scump, iar zahărul care pătrunde fără prea multe taxe în România este mai ieftin. Dacă Guvernul nu va lua măsuri urgente de protejare a cultivatorului de sfeclă, majoritatea investitorilor străini care au privatizat industria zahărului românesc se gândesc tot mai serios să abandoneze România. De exemplu, Fabrica de zahăr din Arad, înainte de privatizare, se afla într-o situație catastrofală, cu datorii mari acumulate, iar partea franceză a considerat că este o afacere profitabilă. În primul an s-au investit 15 milioane de dolari, în acest an 20 de milioane de dolari, iar investițiile vor continua, urmând ca profitul să se arate abia peste 8-10 ani. Într-o privatizare reală statul trebuie să-și protejeze producătorii. S-a încercat ca grâul să fie lăsat de izbeliște și s-a consumat pâine din grâu din toată lumea. După introducerea taxelor vamale suplimentare, pentru protejarea producătorilor interni, grâul românesc a început să aibă căutare pe piață. Brusc, el avea calitățile cerute, deși, înainte cu puțin timp, aceeași comercianți susțineau că este grâu furajer. Și, din grâul românesc, s-a produs pâine la fel de bună, dar au rămas buzunare fără comisioane, iar țăranul român a fost ajutat. Dacă nu se va lua „modelul grâu" și la sfecla de zahăr, aceasta va deveni o cultură despre care se va vorbi la timpul trecut.

V. A.
Foto: **V. MUSCA**

După 20 de ani

IMAR REDESCOPERĂ CHINA

■ Salariile - majorate cu 25%

În cursul acestei săptămâni, la S.C. IMAR S.A. Arad, administrația și sindicatele au ajuns la o înțelegere, în ceea ce privește majorările salariale. „Începând cu această lună oamenii vor primi cu 5% mai mult față de luna iunie. De la 1 august salariile vor crește cu încă 10%, iar de la 1 septembrie la fel, în total obținându-se o creștere de 25%", ne-a spus Virgil Culda, liderul Sindicatului Liber IMAR.

În prezent, la unitatea arădeană salariul mediu brut este de 1.372.000 lei. Din 16 iulie, timp de o lună de zile, cei 2600 de angajați ai societății vor pleca în concediu de odihnă. Și IMAR Arad, asemenea întregii industrii a lemnului din România, este într-o conjunctură economică nefavorabilă. În plus, vara, vânzările de mobilă sunt mai scăzute față de alte perioade ale anului.

Premise pentru redresarea societății există însă. Ing. Andrei Grecu, directorul general al IMAR Arad, a precizat: „Acum o delegație a noastră se află la Shanghai, în China, unde participă la o mare expoziție de mobilă. Este foarte, probabil, să și încheiem câteva contracte de export."

Firma arădeană nu a mai livrat mobilă în China de peste două decenii. În cantități mai mici, produsele fabricii de mobilă arădene se vând și în S.U.A. „Deocamdată mai mult pentru tatonări, însă e bine că am pătruns și pe piața nord-americană", a conchis directorul Grecu.

G. CONSTANTINESCU

Salariul mediu net pe economie a fost, în luna mai, în scădere cu 1,3%

Salariul mediu nominal net pe economie a fost, în luna mai, de 1.460.453 lei, iar cel brut, de 1.835.505 lei, în scădere față de luna anterioară cu 1,3%, respectiv cu 1,6%, informează Comisia Națională pentru Statistică.

Raportul dintre indicele câștigului salarial mediu nominal net și indicele prețurilor de consum, în luna mai, a fost de 93,7% față de aprilie 1999, de 86,3% față de decembrie 1998 și de 58,5% comparativ cu octombrie 1990.

Rata inflației în luna mai a fost de 5,3% față de luna precedentă și de 24,5% în raport cu decembrie 1998.

Rata medie lunară a inflației în primele patru luni ale anului a fost de 4,5% față de 4,1% în perioada corespunzătoare din 1998.

În Arad

O TREIME DIN S.R.L.-URI NU ȘI-A MAJORAT CAPITALUL SOCIAL

♦ Dizolvarea acestora, la cererea Camerei de Comerț sau a Ministerului Finanțelor

În primele zile ale acestei săptămâni la Registrul Comerțului a fost ceva mai aglomerat decât de obicei. Au fost ultimele zile în care firmele și-au putut majora capitalul social. În ultimul moment, Oficiul Registrului Comerțului a hotărât că firmele care până în 30 iunie au vărsat sumele ce reprezintă majorarea capitalului social și dovedesc acest lucru cu foaia de vărsământ, pot continua celelalte formalități și după expirarea termenului - limită (30 iunie).

În Arad, din cele 10.648 S.R.L.-uri, 3.621 nu și-au majorat capitalul. Din acestea aproape 400 și-au depus documentele la O.R.C. și sunt considerate incluse în procesul de majorare a capitalului social.

„Au mai rămas cu capitalul nemajorat circa 3200 de SRL-uri și 50 S.A.-uri. La noi activitatea de majorare a capitalului continuă. Fiindcă până la 1 septembrie este vacanță judecătorească, doar după această dată vom începe procedura de dizolvare a firmelor cu capitalul nemajorat", ne-a spus Monica Sabău, director al Registrului Comerțului Arad.

Dizolvarea societăților care nu și-au majorat capitalul social este dispusă de instanța judecătorească la cererea statului, prin Ministerul Finanțelor, ori a Camerelor de Comerț teritoriale.

G. KNAP

Jumi-juma cu statul

ȘAPTE PIEI DE PE SALARIUL ROMÂNILOR

Cum economia nu funcționează, cea mai sigură sursă de venit pentru bugetul statului au rămas salariile celor ce încă mai au obiectul muncii. În general se poate spune că românul lucrează în parte cu statul. Adică jumătate din salariu îl duce acasă, restul îl dă statului. Care jupoaie șapte piei de pe o amărâtă de leafă. Cele șapte impozite plătite pe salariul de bază sunt impozitate astfel:

- impozitul pe salariu, conform unei grile cu tranșe variabile în funcție de venit
- contribuția la pensia suplimentară - 5% din salariul de bază plus sporul de vechime
- contribuția la fondul de șomaj - 1% din salariul de bază.

Cele trei impozite le plătește fiecare salariat în parte. Societatea la care lucrează acesta, achită la fondul total de salarii - contribuția la asigurările de sănătate 7% din suma salariilor sporurilor acordurilor și oricăror venituri realizate de salariați în luna respectivă; fondul de șomaj - 5% din fondul salariilor de bază realizate; contribuția la asigurările sociale - 30% din fondul total de salarii plus sporuri; fondul de risc și accident - 1% din fondul de bază de salarii.

Cotele de impozit aplicate asupra salariilor într-o lună se ridică la 43 la sută. Dar de la 1 iulie contribuția la asigurările sociale s-a majorat cu 3 procente aplicate la fondul de salarii. Astfel, contribuția la asigurările de sănătate ajunge la 10 la sută. Deci total impozite suportate de angajator se ridică la 46%. Dacă luăm în considerare și cei 2 la sută în plus contribuției la fondul de solidaritate socială ajunge la 48 la sută.

Așadar, amara constatare „mai bine să-mi dea mie impozitele și să-și păstreze ei salariul" nu e lipsită de adevăr.

D. S.

Apel la rațiune și acțiune

FIRMELE ROMÂNEȘTI TRAG SEMNALUL DE ALARMĂ. POATE ULTIMUL

„Economia românească este într-un declin constant, de câțiva ani încoace. Paradoxal însă, întreprinderile noastre, mai ales cele private nu doar că nu-s susținute, ci chiar sunt ajutate să moară", a spus **Lucian Palcău,** vicepreședintele Camerei de Comerț Industrie și Agricultură Arad.

În acest moment, cuțitul a ajuns la os. Agenții economici cu capital privat din România au făcut front comun. În fond problemele sunt, în linii mari cam aceleași și la Arad și la Iași și la Satu-Mare sau Constanța: impozite mari, taxe suplimentare, reducerea ori amânarea aplicării facilităților fiscale, instabilitatea legislației economice.

Pe de altă parte întreprinderile mici și mijlocii sunt cel mai mult sacrificate. Ele aduc grosul veniturilor la bugetul de stat, în timp ce mastodonții adâncesc găurile negre ale economiei. Această situație nu mai poate fi tolerată mult timp, pentru că se pune problema supraviețuirii sectorului privat.

Tocmai de aceea, la Camera de Comerț a României a avut loc o informare a reprezentanților tuturor Camerelor de Comerț din județe și ai unor asociații profesionale cu implicații directe în economie. La încheierea lucrărilor, participanții au semnat un „Apel la rațiune pentru evitarea prăbușirii economiei României." În Apel se arată că: „rațiunea ne arată că economia României nu va suporta fără consecințe economice, sociale și politice extrem de grave, un an 1999 clădit pe premisele actualului proiect de buget de stat".

Pe lângă rațiune s-a întocmit și un apel la acțiune cu măsuri concrete și punctuale în toate sferele economice. Programul a fost distribuit tuturor parlamentarilor români. Vicepreședintele Palcău, care a fost prezent la București, a precizat: „Doleanțele investitorilor din Arad care ne-au transmis temerile lor. Sunt regăsite în acest Apel la acțiune. Fără să exagerez, eu zic că este un moment istoric pentru comunitatea română de afaceri."

Însă pentru ca toate acestea să nu rămână doar niște proiecte pe hârtie, trebuie să existe un dialog permanent, coerent și eficient între mediul de afaceri român, Executiv și Legislativ.

La reuniunea de la București, George Cojocaru, președintele C.C.I.R. a spus, parafrazându-l pe J. F. Kennedy: „Nu te întreba ce face România pentru tine, ci întreabă-te ce faci tu pentru România."

G. CONSTANTINESCU

PRODAN VISEAZĂ DIN NOU LA „NAȚIONALA"

● Un albanez pe nume Sulo Museti, care ultima oară a evoluat la Dinamo Tirana, ar vrea să joace la Dinamo București. Mai rămâne ca antrenorul Dinu să-și dea acordul și gata, Sulo trece de la o Dinamo la altă Dinamo. ● Liga Profesionistă de Fotbal nu glumește nici cu cei mari. După ce Steaua s-a văzut cu transferurile blocate, pentru o mai veche datorie la Olimpia Satu Mare, un alt „dur" al Diviziei A, campioana Rapid, riscă o sancțiune asemănătoare pentru o „gaură" de 80.000 de dolari, neacoperită la F. C. Argeș, prin cedarea lui V. Popa în Giulești. ● Urmărit în ultimul an de ghinion, „scoțianul" Didi Prodan și-a revenit după o mai veche accidentare și e decis să facă un sezon bun, doar-doar îl va convinge pe selecționerul Pițurcă să-și „arunce" ochii și spre Glasgow Rangers. ● Iată câteva din cele mai sigure și „tari" transferuri de noi jucători printre divizionarele „A": Rapid - Schumacher; Dinamo - V. Năstase; F. C. Național - Militaru, Csik, Moisescu, Axinia; „U" Craiova - Iorga, Neagoe, Cristescu; Rocar - Tene; UTA... - ce bine-ar fi fost. ● Dacă Ceahlăul lui „Pinalti" trece și de bosniacii de la N. K. Jedinstvo, în turul următor al Cupei UEFA Intertoto, „plăieșii" de la Poalele Pietricicăi se vor înfrunta cu mastodonții de la Juventus Torino. O întâlnire ce va pune pe jar toată Moldova. ● Chiar dacă au spus „adios" Primerei Division, cei trei români de la Salamanca: Stelea, Munteanu și Marinescu sunt decișI să pună și ei umărul la revenirea în prima ligă spaniolă, chiar la anul. ● În primele jocuri ale Cupei Americii s-au înregistrat rezultatele: Grupa B: Brazilia-Venezuela 7-0 (cu doi de Ronaldo pe lista marcatorilor) și Mexic-Chile 1-0. Grupa C: Argentina-Ecuador 3-1 și Columbia-Uruguay 1-0. ● Fostul jucător englez David Platt (33 ani) a preluat conducerea tehnică a formației Nottingham Forest. „Pădurarii" și-au fixat ca obiectiv promovarea în prima divizie engleză. ● Nou promovată în Serie A, Lecce l-a achiziționat pe jucătorul brazilian Lima (28 ani), care a evoluat la echipa elvețiană F. C. Zürich. În schimb, camerunezul Wame a semnat pentru Bologna. ● „Mondialul" feminin ce se dispută în SUA a ajuns în faza superioară. În primele „sferturi": China-Rusia 2-0 și Norvegia-Suedia 3-1. Învingătoarele se vor întâlni în semifinale pentru un loc în marea finală.

Bursa știrilor

DANIEL SCRIDON

E VREMEA ZVONURILOR

Acum, în plină pauză competițională, zvonurile circulă cu mare repeziciune. Iată ultimele „bârfe" culese de prin târg... ■ Două divizionare A se bat pentru achiziționarea fundașului central „pecican" Vasile Arman. Noile promovate în primul eșalon, Rocar și FC Brașov sunt interesate de serviciile lui V. Arman. Și când ne gândim că nimeni de la UTA nu a avut ochi pentru apărătorul „de fier" al West Petrom-ului. ■ Preconizata fuziune Cermei-Păuliș nu dă roade. Cică, ambele grupări au și alte variante mai câștigătoare. De cumpănit. ■ Pentru că nu mai poate conduce mașina (prietenii știu de ce), președintele „lemnarilor", Aurel Popovici, visează să conducă frâiele combinatei Inter Forest Arad. Ideea nu e deloc rea, dar totul se învârte în jurul banilor. ■ Fostul „boss" al UTA-ei, R. Passini, a dus în Italia, pe cheltuiala lui, o grupă de copii de la CSȘ Gloria. La Rimini! Actuala conducere a UTA-ei e cazată în Italia, de investitorii Gandolfi și Salami, tot la Rimini. Cică, cele două tabere și-au angajat gărzi de corp, pentru a evita răzbunări în „stil sicilian". Paza bună trece primejdia rea. ■ Să aruncăm o privire și ... spre coș. Nu cel cu care facem piața, ci cel de baschet. La B.C. „West Petrom" a venit sârbul Petricevici. Știre publicabilă. Pe picior de sosire e timișoreanul Apostol. Asta e nepublicabilă. Se pare că mai vin doi sârbi. Asta e cum vor mușchii noștri. Sâc.

În criză de timp, președintele ICIM-ului, Faur, trebuie să numească un manager la echipă. Se aude că va fi scos de la naftalină, „Țuțu" Constantinescu. Fetelor, din câte ați mai rămas, aveți de grijă. Fără cafea la micul dejun, supliment de gem sau unt, ce mai, economii peste economii. Și uite așa, mai apar ceva bani de-o cărămidă pentru noua Catedrală ...

S. ADELIN

C.E. de baschet masculin

SE CUNOSC SEMIFINALISTELE

La Paris continuă partidele din cadrul Campionatului European de baschet masculin. Iată rezultatele înregistrate în sferturile de finală:

* Italia - Rusia 102-79; Iugoslavia - Germania 78-68; Franța - Turcia 66 - 63; Spania - Lituania 74-72. Finala are loc astăzi.

Meciurile pentru locurile 5-8 au o miză deosebită. Astfel, învingătoarele partidelor: Rusia - Germania și Turcia - Lituania, obțin calificarea de Jocurile Olimpice de la Sydney, din anul 2000.

Programul semifinalelor, care s-au disputat aseară târziu, este următorul: Spania - Franța și Iugoslavia - Italia.

Și cele patru seminifinaliste s-au calificat pentru J.O. de la Sydney.

INTER ARAD O ECHIPĂ CU PROBLEME

Situația dificilă prin care trece echipa Inter Arad își arată, în aceste zile, colții. Interiștii au rămas fără teren (fiind scoși afară de pe cel din Vladimirescu) au rămas fără câtiva jucători, dar, mai ales, fără sprijin financiar din partea principalului sponsor.

Din acest motiv au apărut problemele. Pe ultima sută de metri se încearcă o fuziune cu CPL, aceștia urmând să dea jucători și, cel mai important, teren de joc. Mai mult decât atât, cele două părți ar trebui să ofere, dacă se concretizează fuziunea, o sumă egală de bani. După calculele noastre, în fiecare lună, aproximativ 50 de milioane de lei. Surse demne de încredere spun că „lemnarii" vor și pot să ofere această sumă, probleme având doar interiștii, care nu se știe de unde scot banii. Acum, trebuie dusă o muncă de lămurire cu fostul sponsor care, din câte am auzit, s-a săturat de investit bani în fotbal. Cică, ar fi prea mulți.

În aceste zile, echipa se pregătește pe terenul din Bujac, sub comanda antrenorului Marcel Coraș. Grozav și Freer nu s-au mai prezentat la echipă, fiind jucătorii Romvestului, iar trei fotbaliști aparținând lui Ioan Petrică (A. S. Vladimirescu), Alb, A. Mot și Olteanu, costă ceva bani, pentru că ei au fost cedați la Inter pe nimic. Acum a venit și vremea plăților.

Dacă se realizează fuziunea, echipa se va numi F. C. Inter Forest, iar antrenor ar putea fi chiar Marcel Coraș, însă dacă mai lasă din pretenții, socotite drept exagerate de cei în sept.

Probleme pun și „lemnarii", care au câteva jocuri deplasate. E vorba de numărul de jucători care trec de la CPL la echipa nou-formată și de remunerația acestora.

Oricum, de-o fi albă, de-o fi neagră, rămânem pe recepție.

LEO SFÂRA

Pe strand, la „Arena"

„ADEVĂRUL" A TERMINAT LA EGALITATE CU LIGA SUPORTERILOR UTA

Joi sera, la lumina reflectoarelor, la baza sportivă „Arena" pe pe Strandul Neptun, echipa ziarului nostru a întâlnit mult mai experimentata formație a Ligii Suporterilor UTA. Jocul a fost unul aprig disputat în primele 10 minute, după care au apărut crampele musculare și... stomacale, schimbările efectuându-se într-un ritm mai ceva ca la handbal.

„Adevărul", bine sfătuit de pe margine **de directorul tehnic Alexandru Chebeleu,** a condus de fiecare dată, suporterii UTA-ei chinuindu-se să ne egaleze.

Au asudat din greu, mai ales la repriza a treia, pentru Liga Suporterilor UTA: Luca, D. Bunaciu, Florea, Burcă, Botezan, Herlo, Coniac, G. Botiș, Ardelean, A. Botiș, M. Bunaciu, Jurjița. La „albii" de la „Adevărul" au evoluat: Leo „Ladron" Sfâra, Daniel „Tavi" Scridon, Mihai „Marijuana", Jivan, Dacian „Tataee" Toduța, Olimpiu „So" Bulzan, Lucian „Ali" Dănilă, Florin Truț, Nicu Gâlcă, Călin Mnerie.

Au marcat: Coniac, Burcă și D. Bunaciu (Ligă), respectiv „Tataee" Toduța - 2 și „So" Bulzan. De la excelent în jos arbitrajul prestat de prof. Ștefan „Cioco" Mândru, după cum vrea fiecare.

Patronul terasei „Arena" - primul teren de fotbal dotat cu instalație de nocturnă din județul nostru - omul de afaceri **Geza Balog**, a asigurat fondul muzical și... microfonul, doritorilor de Karaoke. Ne bucură că tinerii iau cu asalt în fiecare seară terasa „Arena", acolo unde ei pot face sport, după care au posibilitatea „prelungirilor" la un suc, ori o bere „Ursus" (cea mai ieftină de pe strand). Dacă foamea îi apucă, găsesc pizza după preferințe, cât cuprinde. Pe viitor, lista meniurilor se va diversifica la terasa „Arena", unde „clienții casei" încep să-și rezerve din timp mese pentru zilele sfârșitului de săptămână.

Închirierea terenului de fotbal cu nocturnă (100.000 lei/oră) se face la bar, la neobosita d-ră Brenda, al cărei caiet de programări anticipate începe să se umple.

Joia viitoare, „Adevărul" va da piept cu old-boys Podgoria Ghioroc, tot la „Arena", în nocturnă. Până acum, avantaj noi, doar ne-am obișnuit cu reflectoarele și... muzica lui Geza.

S. ADELIN

MANCHESTER UNITED NU VA PARTICIPA LA URMĂTOAREA EDIȚIE A CUPEI ANGLIEI

Echipa Manchester United nu va participa la următoarea ediție a Cupei Angliei, trofeu pe care l-a cucerit în acest an, preferînd să ia parte la Campionatul Mondial intercluburi, ce va fi organizat în Brazilia, în luna ianuarie 2000, informează AFP.

Membrii Consiliului de Administrație au precizat, printr-un comunicat, că sunt conștienți de faptul că suporterii formației engleze vor fi dezamăgiți de această decizie. Inițial, antrenorul echipei Manchester United, Sir Alex Ferguson, solicitase ca formația sa să fie scutită de turul al patrulea al Cupei Angliei, prevăzut a se disputa în luna ianuarie, din cauza calendarului competițional prea încărcat. În schimb, Federația Engleză de Fotbal (FA) a propus clubului din Manchester să nu participe deloc la Cupa Angliei, considerînd că prezența campionilor Europei la prima ediție a Campionatului Mondial intercluburi, competiție inițiată de președintele FIFA, Joseph Blatter, va ajuta Anglia să primească dreptul de a organiza Cupa Mondială din anul 2006.

Conducătorii clubului englez au precizat că Manchester United va folosi această ocazie pentru a încerca să devină prima campioană mondială a cluburilor. Manchester se află, astfel, într-o situație dificilă, fiind împărțită între dorința de a nu-și dezamăgi suporterii, pentru care Cupa este cel mai prețios trofeu din fotbalul englez și riscul de a nu fi pe placul FA și al guvernului Marii Britanii, în cazul în care se va decide să nu ia parte la Campionatul Mondial intercluburi. Dacă Manchester United nu va face deplasarea în Brazilia, va fi înlocuită de echipa Bayern Munchen, finalistă a Ligii Campionilor, unde a fost învinsă de formația engleză.

Responsabilii clubului din Manchester au două zile la dispoziție pentru a lua o decizie. Ei nu intenționează să alinieze în turul al patrulea al Cupei o formație de rezerve. Manchester va participa, în schimb, la Cupa Ligii Angliei, o competiție mai puțin prestigioasă decît FA Cup.

Retragerea "diavolilor roșii" din FA Cup ar putea duce și la apariția unor probleme contractuale cu sponsorii Cupei Angliei sau cu societățile care au achiziționat drepturile de televiziune. Manchester United, cea mai bogată echipă din lume, a cîștigat, în sezonul trecut, campionatul, Cupa Angliei și Liga Campionilor.

„CUPA ARENA" LA MINI-FOTBAL, ÎN NOCTURNĂ

Liga Suporterilor din Transilvania și Banat și Liga Suporterilor FC UTA în colaborare cu dl. **Geza Balog** - proprietarul terasei „ARENA" din incinta strandului „NEPTUN", organizează un interesant turneu de „mini-fotbal" începând cu data de **9 iulie.**

Înscrierile se fac **miercuri 7 iulie** între orele **17,00-19,00** la terasa „ARENA" (unde se află și terenul de mini-fotbal dotat cu instalație de nocturnă).

Regulamentul de desfășurare al turneului prevede folosirea în echipă a unui singur jucător legitimat (excepție diviziile A,B,C).

Taxa de participare este de 500.000 lei, fiecare echipă fiind obligată să prezinte la înscriere un tabel nominal cu minimum 10 jucători și să posede echipament de joc. Meciurile se vor desfășura seara, între orele **21,30-24,00.** Ședința tehnică și programarea meciurilor va avea loc **miercuri, 7 iulie, ora 19,00** - prilej cu care se va anunța și valoarea premiilor.

Relații pentru înscriere la dl. **Luca Alecu** - organizatorul turneului **(tel. 094/246913).**

SPORT LA TV

SÂMBĂTĂ
TVR 1: ora 16,00 - Tenis, semifinalele feminine de la Wimbledon (d)
TVR 2: ora 19,00 - C.E. de baschet masculin (finala)
EUROSPORT: ora 14,30 - C.M. de motociclism (Anglia)
ora 18,30 - Ciclism, Turul Franței (d)
ora 20,30 - Atletism, Grand Prix (Paris)
ora 22,00 - Box profesionist (Londra)
DUMINICĂ
TVR 1: ora 16,00 - Tenis, finala masculină de la Wimbledon (d)
ora 19,50 - Săptămâna sportivă
TVR 2: ora 22,00 - Sportmania
EUROSPORT: ora 13,00 - Moto, M.P. al Angliei
ora 17,00 - Ciclism, Turul Franței (d)
ora 21,00 - Auto Nascar

România
Județul Arad
Municipiul Arad
Primar

DISPOZIȚIA NR. 466

din 1 iulie 1999
privind convocarea în ședință extraordinară a Consiliului local al Municipiului Arad

Primarul municipiului Arad,
Având în vedere:

În temeiul prevederilor art. 23 și ale art. 48 (1) din Legea nr. 69/1991, republicată, privind administrația publică locală,

DISPUNE:

Articol unic: Consiliul Local al municipiului Arad se convoacă, în ședință extraordinară, în ziua de marți, 6 iulie 1999, orele 14,00, ședință care va avea loc în sala nr. 70, Bd. Revoluției nr. 75, cu următoarea

ORDINE DE ZI

1. Proiect de hotărâre cu privire la aprobarea Planului urbanistic de detaliu „Amenajare Piața Bujac - str.Independenței".
2. Proeict de hotărâre cu privire la aprobarea Proiectului tehnic, a Caietelor de sarcini și a documentelor licitației, pentru obiectivul de investiții „Rețele de distribuție apă potabilă pe diferite străzi în municipiul Arad - 15,2 km".
3. Proiect de hotărâre cu privire la aprobarea și organizarea licitației publice pentru achiziția de servicii (realizarea de indicatoare stradale și a panourilor indicatoare de la intrările în municipiul Arad) precum și aprobarea asocierii cu adjudecatarul licitației, în scopul realizării unui proiect de interes public.
4. Proiect de hotărâre cu privire la începerea procedurii de selecție a administratorilor la RADMA și la societățile comerciale la care Consiliul Local al Municipiului Arad este acționar majoritar.
5. Proiect de hotărâre cu privire la modificarea Hotărârii nr. 116/1999 a Consiliului Local al Municipiului Arad.
6. Proiect de hotărâre cu privire la modificarea organigramei și statului de funcții ale Centrului HIV.
7. Proiect de hotărâre cu privire la suplimentarea și modificarea organigramei și statului de funcții ale Primăriei Municipiului Arad.
8. Proiect de hotărâre cu privire la darea în folosință gratuită a unui spațiu pentru Departamentul pentru protecția minorităților naționale.
9. Proeict de hotărâre cu privire la repartizarea spațiului cu altă destinație decât aceea de locuință, din Arad, str. Sava Tekelija nr. 2, ap. 2, pentru Filiala Arad a Uniunii Sârbilor din România.
10. Proiect de hotărâre cu privire la repartizarea unei locuințe din fondul locativ de stat Batalionului mixt româno-maghiar.
11. Proiect de hotărâre cu privire la repartizarea unei locuințe din fondul locativ de stat pentru UM 0722.
12. Proiect de hotărâre cu privire la repartizarea a două locuințe din fondul locativ de stat Clubului Sportiv Municipal Arad.
13. Proiect de hotărâre cu privire la aprobarea regulamentului de licitație a spațiilor cu altă destinație decât aceea de locuință, precum și a contractului-cadru de închiriere a acestor spații.
14. Proiect de hotărâre cu privire la repartizarea spațiului cu altă destinație decât aceea de locuință, din Arad, Bd. Revoluției nr. 97, cu titlu de închiriere, Partidului Național Român, Filiala Arad.
15. Proiect de hotărâre cu privire la repartizarea spațiului cu altă destinație decât aceea de locuință, din Arad, str. Ion Calvin nr. 15, cu titlu de închiriere, Asociației Apostolice EFES Arad.
16. Proiect de hotărâre cu privire la schimbul de proprietăți între Statul Român și SC BB Computer SRL Arad,
17. Proiect de hotărâre cu privire la deplasarea domnului primar și a domnului viceprimar Darida Ioan.
18. Proiect de hotărâre cu privire la vânzarea, prin licitație publică, a unui teren în suprafață de 50.000 mp, în vederea atragerii unor investiții de interes local.
19. Proiect de hotărâre cu privire la aprobarea clauzelor speciale ale contractelor de vânzare-cumpărare ale spațiilor comerciale ce se vând în temeiul HG 505/1998.
20. Proeict de hotărâre cu privire la aprobarea proceselor-verbale încheiate de Comisia de negociere pentru vânzarea unor spații conform HG 505/1998.
21. Informare privind participarea consilierului Viorel Dolha la al V-lea Congres internațional pentru limba și civilizația aromânilor.
22. Diverse.

Primar,
Valentin Paul Neamț

Romania
Județul Arad
Municipiul Arad
Consiliul Local

HOTĂRÂREA NR. 120

din 21 iunie 1999
privind domeniile serviciilor publice și locurile în care contravenienții vor presta activități în folosul comunității

Consiliul Local al Municipiului Arad,
Având în vedere:

- inițiativa primarului Municipiului Arad
- referatul nr. 15. 154/1999 al Direcției tehnice
- raportul comisiei pentru administrarea domeniului public și privat, servicii publice și comerț a Consiliului Local al Municipiului Arad
- raportul comisiei pentru ordine publică, juridică, respectarea drepturilor și libertăților cetățenilor, culte, relații externe și parteneriat
- prevederile Legii nr. 82/18.05.1999, privind înlocuirea închisorii contravenționale cu sancțiunea obligării contravenientului la prestarea unei activități în folosul comunității

În temeiul drepturilor conferite de art. 28 al Legii administrației publice locale nr. 69/1991, republicată, adoptă prezenta

HOTĂRÂRE

Art. 1. Contravenienții pentru care sancțiunea închisorii contravenționale se înlocuiește, în condițiile legii, cu sancțiunea obligării la prestarea unei activități în folosul comunității, vor desfășura aceste activități în cadrul și sub supravegherea S. C. Salubritate SA și SC Gospodărire Comunală SA.

Art. 2. Locurile în care se vor presta activitățile prevăzute de lege sunt cele din anexa care face parte integrantă din prezenta hotărâre.

Art. 3. Prezenta hotărâre se va duce la îndeplinire de către S. C. Salubritate SA și SC Gospodărire Comunală SA și se va comunica celor interesați prin grija Biroului secretariat.

Președinte de ședință
Mircea Roman

ANEXA LA HOTĂRÂREA C.L.M.A. NR. 120 DIN 21.06.1999

Locurile în care contravenienții vor presta activități în folosul comunității

1. PARCUL EUROPA (20.360 MP)
2. ZONE STRADALE

Faleza Sud, cu următoarele străzi:	-Barbu Lăutaru
	- E. Ciorogariu
	- Ciujului
	- Cărămidarilor
	- Pădurii
Drăgășani, cu următoarele străzi:	-Preparandiei
	- Piața Sârbească
	- M. Kogălniceanu
	- Condurașilor
Pârneava, cu următoarele străzi:	- Pădurii
	- L. Rebreanu
Micălaca III+IV	- N. Titulescu
	- Magheru
	- Zalău
	- Beiuș
	- Alba-Iulia
	- Sighișoara
	- Vaslui
	- Abrud
	- Pășunii
	- Voinicilor
	- Parc Micălaca
	- Imașului
	- Simion Popa
	- Batistei
	- Nucet
	- Felix

3. CIMITIRUL „ETERNITATEA"
4. CIMITIRUL „POMENIREA"

România
Județul Arad
Municipiul Arad
Consiliul Local

HOTĂRÂREA NR. 96

din 25 mai 1999
privind aprobarea Studiului de amenajare domeniu public - Zona Faleza Sud și concesionarea directă a suprafeței de 975 mp către S. C. „TOP" SA, în vederea realizării unei piețe publice cu profil agroalimentar

Consiliul Local al Municipiului Arad
Având în vedere:

- inițiativa Primarului Municipiului Arad;
- referatul nr. 3909/T3/8.02.1999 al Serviciului urbanism, construcții și amenajarea teritoriului;
- referatul nr. 5592/4.03.1999 al Direcției economice;
- prevederile art. 20, lit. „g" și „t" ale Legii adminsitrației publice locale nr. 69/1991, republicată;
- prevederile art. 3, lit. „c" ale Legii privind autorizarea executării construcțiilor și unele măsuri pentru realizarea locuințelor nr. 50/1991, republicată;
- raportul comisiei pentru studii, prognoze economice, sociale, buget finanțe, adminsitrație publică locală;
- raportul Comisiei de organizare și dezvoltare urbanistică, realizarea lucărilor publice, protecția mediului înconjurător, conservarea monumentelor istorice și de arhitectură;
- raportul Comisiei pentru administrarea domeniului public și privat, servicii publice și comerț;

În temeiul drepturilor conferite prin art. 28 (1) din Legea nr. 69/1991, republicată

Art. 1. Se aprobă Studiul de amenajare domeniu public - Zona Faleză Sud, conform proiect nr. 1/1999, întocmit de către Direcția tehnică din cadrul Primăriei Municipiului Arad, proiect ce face parte integrantă din prezenta hotărâre.

Art. 2. Se aprobă concesionarea directă a domeniului public situat în Arad, cartier Faleza Sud - zona blocurilor 32-35, înscris în CF nr. 40773 Arad, cu nr. top 1954/1971/1/1/1/1/1 în suprafață de 975 mp către S. C,. TOP S. A. pentru realizarea unei piețe cu profil agroalimentar. Investiția se va realiza din fondurile S. C. TOP S. A. Arad.

Art. 3. Pe latura nordică a pieței ce se va realiza vor fi re[illegible]plasate gheretele existente în cartieru' Faleza Sud conform tabelului nominal din data de 1.07.1998.

Art. 4. Se interzice schimbarea destinației garajelor amplasate pe latura nordică a pieței, în spații comerciale. În caz contrar posesorii contractelor pentru închiriere teren vor fi somați ca în termen de 15 zile de la solicitarea Primăriei municipiului Arad, terenul să fie dezafectat fără nici o pretenție materială.

Art. 5. Amenajarea domeniului public în cartierul Faleza Sud, zona blocurilor 15-18; 7-9 (parc, loc de parcare și teren de sport), se va face prin investiția Primăriei Municipiului Arad.

Art. 6. Prezenta hotărâre se va duce la îndeplinire de către Direcția tehnică - Serviciul urbanism, construcții și amenajarea teritoriului și Direcția economică și se va comunica tuturor celor interesați de către Biroul Secretariat.

Președinte de ședință,
Octavian Ban

CONSILIUL DE ADMINISTRAȚIE AL S.C. PROMEC S.A.

CONVOACĂ AGA EXTRAORDINARĂ ÎN DATA DE 20 IULIE 1999 ORA 12,00 LA SEDIUL SOCIETĂȚII DIN CHIȘINEU-CRIȘ, STR. ÎNFRĂȚIRII NR. 128.
ORDINEA DE ZI ESTE URMĂTOAREA:

1. Aprobarea de principiu a modificării ACTULUI CONSTITUTIV/STATUTULUI, referitor la administrarea societății.
2. Începerea procedurii de selecție a administratorilor, respectiv:
- constituirea comisiei de selecție a administratorilor
- aprobarea remunerării lunare a membrilor comisiei de selecție
3. DIVERSE.

Dacă în data de 20.07.1999 nu se va putea ține AGA conform prevederilor legale, convocarea este valabilă pentru a doua zi la aceeași oră și în același loc.
Informații suplimentare la sediul societății, telefon 057520631, 057520576.
(Ag. Ch. Criș)

enigma

FUJIFILM IMAGE CENTER
ÎNSEMNUL CALITĂȚII ÎN FOTOGRAFIE:

Arad	B-dul Revoluției nr. 80	tel./fax: 251459
Arad	Calea Aurel Vlaicu, bloc I-3	tel: 272655

VĂ OFERĂ SERVICII CA:
- developări și procesări filme amatori în 4 dimensiuni diferite (9/13, 10/15, 13/18, 15/21) pe hârtie Fuji sau Kodak, rapid, calitativ;
- reducere minim 50% din prețul de developare pentru toate filmele cumpărate în magazinele noastre;
- fotografii tip pașaport, viză, buletin, diplomă, legitimație, livret, ecuson... set 4 buc. color, în 24 h sau la minut, POLAROID;
- tablouri color (18/24, 24/30, 30/40) și polifoto (2 buc. 6/9, 4 buc. 4/6 sau 3/4, 9 buc. 2/3) de pe filmul clientului;
- fotografii de studio (de la 9/13 la 30/40) și reportaje de o calitate deosebită, cu programare;
- toată gama de fotografii pentru absolvenți la prețuri decente;
- developări filme diapozitiv și procesări alb/negru (după caz);

TOTODATĂ VĂ OFERIM SPRE VÂNZARE O GAMĂ DIVERSIFICATĂ DE PRODUSE DE PROFIL:
filme, aparate foto, baterii, rame, albume, huse, casete audio-video, CD, MD, produse tip Polaroid, filme și rame diapozitiv, dischete, căști, lanterne, pachete și cartele de reîncărcare ALO GSM (Dialog).

ORAR: zilnic 8-19 sâmbătă 9-17

SUCURSALA ELECTROCENTRALE ARAD

Organizează licitație pentru valorificarea materialelor disponibile în data de 12 iulie ora 10,00, la sediul din Calea 6 Vânători F.N. Lista poate fi consultată la sediul sucursalei. Taxa de participare este de 500.000 lei. În caz de nevalorificare, licitația se va repeta în data de 19 respectiv 26 iulie a.c.
(659334)

S.C. „IMET" S.A. INEU

Convoacă Adunarea Generală Extraordinară a Acționarilor, pentru data de 19.07.1999 orele 11,00, str. Barbu Lăutaru nr. 46 sau în ziua următoare dacă nu se întrunesc condițiile legale.
ORDINEA DE ZI

1. Aprobarea de principiu a modificării Statutului, referitor la administrarea societății, după cum urmează:
„Societatea este administrată de către persoane fizice sau juridice, române sau străine, în baza unui contract de administrare.
Principalele atribuții ale administratorului sunt cele prevăzute în contractul de administrare.
Prevederile contractului se completează cu dispozițiile Legii nr. 31/19990, republicată, precum și cu prevederile Codului Comercial și ale codului Civil, aplicabile".
2. Începerea procedurii de selecție a administratorilor, respectiv:
- Constituirea comisiei de selecție a administratorilor
- Aprobarea remunerării lunare a membrilor comisiei de selecție.
3. Diverse.

DIRECTOR
ec. GHEORGHE IORDACHE
(5213975)

LICITAȚIE

Judecătoria Lipova. Dosar execuțional nr. 51/1999. În data de 08.07.1999 ora 10,00 în Lipova la Judecătoria Lipova str. Brancovici nr. 27 biroul executor judecătoresc, se vinde la licitație publică imobilul situat în Sâmbăteni nr. 585 compus din casa și grădină. CF 792 Sâmbăteni nr. top. 195/b preț strigare 12.600.000 lei, proprietatea debitorului Neti Ioan. Condițiile de licitație se pot consulta la Judecătoria Lipova biroul executor judecătoresc Oprea Dan, în zilele de luni sau vineri ora 10,00.
(5213972)

S.C. TRANSDORA SA ARAD

Efectuează transport de călători pe ruta: ARAD-BUDAPESTA-VRSEȚ-PANCEVO-ARAD, cu plecare din AUTOGARA ARAD, la ora 02,30 spre Budapesta și 18,30 spre Pancevo, în zilele de LUNI, MARȚI, MIERCURI, JOI, VINERI. Informații la Autogara Arad sau telefon: 270097, 094358779.

Execută I.T.P. și reparații pentru toate tipurile de autovehicule. Informații la sediul firmei din str. Liviu Rebreanu, nr. 95 sau telefon: 256306, 256308.
(5213969)

S. C. STRUNG S. A. LIPOVA

Calea Timișoarei nr. 109, județul Arad

Convoacă în conformitate cu prevederile Legii nr. 31/1990, republicată art. 1 (2) din OVG nr. 49/1999 și HG nr. 364/1999,

Adunarea Generală extraordinară a Acționarilor pentru data de 20.07.1999, ora 15,00, la Sediul Societății, cu următoarea ordine de zi:

1. Aprobarea de principiu a modificării Actului constitutiv Statutului referitor la administrarea societății, după cum urmează:

Societatea este administrată de către persoane fizice sau juridice, române sau străine, în baza unui contract de administrare.

Principalele atribuții ale administratorului sunt cele prevăzute în contractul de administrare.

Prevederile contractului se completează cu dispozițiile Legii 31/1990, republicată precum și cu prevederile codului comercial și ale codului civil aplicabile.

2. Începerea procedurii de selecție a administratorilor, respectiv:
- constituirea comisiei de selecție a administratorilor
- aprobarea remunerării lunare a membrilor comisiei de selecție

3. Diverse

În cazul în care la prima convocare nu se va întruni cvorumul necesar Adunarea Generală va avea loc în ziua următoare în același loc, la aceeași oră și cu aceeași ordine de zi, potrivit Legii și statutului societății.

Informații suplimentare la telefon 561727.

Președinte Consiliu de administrație
Ing. MARC IOAN
(AG. LIPOVA)

S. C. RECONS S. A.

din Arad, str. M. Scaevola nr. 9-11

dorește obținerea acordului de mediu pentru lucrarea: Alimentare cu energie electrică a blocurilor 84b și 84c din Arad, zona Faleza, str. Clujului nr. 175-177-179. Contestațiile se pot depune la Agenția de Protecție a Mediului Arad, Bd. Dragalina nr. 16.

(659338)

BIROUL NOTARIAL PUBLIC

din municipiul Arad, Bd. V.Milea nr. 33-37, județul Arad

anunță onoratei clientele programul de funcționare a biroului pe perioada de la 1 iulie 1999 până la 3 septembrie 1999:

- de la 1 iulie la 30 iulie 1999 programul va fi între orele 8 și 14

Notari: **ANGELICA MOȚ**
MARIA CIOIA

- de la 2 august la 3 septembrie 1999 programul va fi între orele 9 și 14

Notari: **MARCEL BUJOR CRIȘAN**
PETRU FLUERAȘ

Urmând ca de la 6 septembrie 1999 să se reia programul obișnuit al biroului.

(5213981)

S. C. BRAU UNION ROMANIA SA Sucursala Arad

Calea Aurel Vlaicu nr. 270-272

Organizează în data de 9.07.1999, concurs pentru ocuparea postului de secretară.

CONDIȚII:
- studii superioare
- experiență în domeniu
- cunoștințe de operare PC
- cunoașterea limbii germane sau engleze

Dosarele de înscriere se depun la sediul firmei până în data de 8.07.1999.

Telefon: 272454; 272440 int. 116

ANIVERSĂRI

„LA MULȚI ANI" și 14 gingașe cale, pentru ADINA IRIMIE din Chișineu Criș. Drumul vieții să-ți fie presărat cu flori. Mama și tata. (3629623)

VÂNZĂRI APARTAMENTE O CAMERĂ

Vând apartament 1 cameră în casă, str. Iancu Jianu nr. 7, ap. 9, Grădiște. (17019)

Vând garsonieră confort I, cameră, bucătărie, baie cu vană, balcon, et. I, Confecții, preț 8.800 DM. Telefon 272975. (17425)

Vând garsonieră, central, et. II, str. Bușteni. Telefon 230856, după ora 16. (17358)

Vând apartament 1 cameră, zona Alfa, et. III, cu îmbunătățiri. Telefon 258299. (17419)

Vând garsonieră, confort I, zona Micălaca. Telefon 259521. (17493)

Vând garsonieră confort II, Fortuna. Telefon 094.266.220. (17569)

Vând apartament 1 cameră, Alfa, telefon, satelit, gaz metan. Telefon 092.653.955; 277870 după ora 20. (17454)

Vând garsonieră confort I, îmbunătățită, Micălaca. Telefon 266875. (17514)

Vând garsonieră confort I, etaj III, str. Abrud, Micălaca, aranjată. Telefon 261831, seara. (17469)

Vând (schimb) apartament 1 cameră, bucătărie, baie, decomandate, în Timișoara, cu similar în Arad; negociabil. Telefon 249445. (17613)

Vând urgent garsonieră confort 3, Fortuna, preț 3.000 DM. Telefon 237530 sau 272112, după ora 16. (17632)

VÂNZĂRI APARTAMENTE DOUĂ CAMERE

Vând apartament 2 camere, bl. 702, parter, lângă Orizont; preț 13.700 DM negociabil. Telefon 250966; 092.344.621; 269260. (17640)

Vând apartamente cu 2 și 3 camere, preț rezonabil. Telefon 267707; 094.828.934. (17111)

Vând apartament 2 camere, zona centru. Informații telefon 221612. (17142)

Vând 2 apartamente alăturate, semidecomandate, multiple îmbunătățiri, zona CEC-BRD. Telefon 236497, după ora 16. (17230)

Vând apartament 2 camere, Alfa, bl, 19, sc. A, ap. 18. Telefon 277928. (17004)

Vând (închiriez) apartament 2 camere, Micălaca, zona III. Telefon 268476. (17339)

Vând apartament 2 camere, confort I, îmbunătățit cu garaj, zona Vlaicu. Telefon 245442. (174)

Vând apartament 2 cam etaj 4/4, în bloc 310 Micăla a; preț 15.000 DM. Telefon 260998. (17392)

Vând apartament 2 camere, etajul I, zona Con i, îmbunătățit. Telefon 253120 015)

Vând urge apartament 2 camere, Mi ca, negociabil. Telefon 2648 o 17559)

Vând apart nt 2 camere, zona 300, îmbunătățit. Telefon 2606 (17518)

V nd apartament 2 camere, str. Felix 552, sc. A, etaj II. Telefo . 11. (17599)

Vând apartament 2 camere, Piața Spitalului. Telefon 256547. (17625)

VÂNZĂRI APARTAMENTE TREI CAMERE

Vând urgent apartament 2 camere, confort I îmbunătățit. Telefon 256859; 092.673.879. (17653)

Vând apartament 3 camere, îmbunătățit, str. 6 Vânători. Telefon 259685. (16895)

Vând apartament 3 camere, et. II, îmbunătățit, Alfa bl. 8, sc. A. et. II, ap. 6. Telefon 094.141.911. (17449)

Vând convenabil apartament 3 camere, decomandate, et. I. Telefon 262575. (17156)

Vând apartament 3 camere, et. I., central, vizavi de BRD și CEC. Telefon 254990. (17518)

Vând apartament 3 camere, parter, în bloc 319, Micălaca; preț 2.500 DM negociabil. Telefon 260998. (17397)

Vând apartamen camere, ultracentral, 2 intrări, gaz, încălzire, garaj în curte, 5 boxe (din care 2 compun o garsonieră); apartamentul bun pentru birouri, cabinete sau pentru locuit. Informații azi după masa, la telefon 232893. (17409)

Vând apartament 3 camere, etaj II, Lipova, str. P. Maior. Telefon 562387. (17284)

Vând apartament 3 camere, decomandat, etaj 4/4, acoperiș ardezie, nou, boxă, garaj, zona Polivalentă. Telefon 223165. (17087)

Vând apartament 3 camere, bloc Z 23, sc. D, ap. 3, cu îmbunătățiri multiple. Telefon 094.607.237. (17550)

Vând apartament 3 camere și garaj, zona Polivalentă, str. Piața Sporturilor, nr. 4, bloc 44, ap. 23, etaj VII; vizibil orele 12-19. (17527)

Vând apartament 3 camere, 3 balcoane, bloc B-22. Telefon 272083 sau 092.645.991; preț informativ 38.000 DM. (17588)

Vând, schimb, închiriez apartament 3 camere, zona Tic-Tac. Telefon 275760. (17650)

VÂNZĂRI APARTAMENTE PATRU-CINCI CAMERE

Vând, schimb apartament 5 camere, Grădiște. Telefon 223755. (17217)

Vând apartament 4 camere, Vlaicu, bl. Z26, et. 8/8, îmbunătățit, preț 30.000 DM, negociabil. Telefon 289876, 281479. (17179)

Vând apartament 4 camere, îmbunătățit, decomandat, A. Vlaicu, bl. Z25, sc. D, ap. 1, orele 18-21. (17379)

Vând urgent apartament 4 camere, îmbunătățit, et. I/IV, bloc contorizat, zona Piolivalentă, negociabil la vedere. Telefon 231908. (17507)

Vând apartament 4 camere, Vlaicu, 18.500 DM. Telefon 235331. (17200)

Vând apartament 4 camere, Alfa (tramvai), etaj I. Telefon 257857. (17291)

Vând apartament 4 camere (asociație), garaj, dependințe, posibil privatizare. Telefon 280656. (16978)

Vând apartament 4 camere, îmbunătățiri (gresie, uși, geamuri de aluminiu), decomandat. Telefon 057 - 277722; 092.307.487, Lipova. (17655)

Vând apartament 5 camere, Micălaca, bl. 364. Telefon 279799.

VÂNZĂRI CASE

Vând VILĂ NOUĂ, locuibilă, TOATE FACILITĂȚILE. Telefon 285485, seara; 092 607 568. (17141)

Vând casă mare, toate facilitățile și spațiu comercial, Calea Radnei nr. 202. Telefon 259399.

Vând casă localitatea Turnu nr. 327. Telefon 274570, 240263. (17031)

Vând vilă nouă ridicată în roșu, Subcetate, str. Diogene nr.1A, 39.000 DM, negociabil. Telefon 258771, 094.534.726. (17014)

Vând casă cu grădină în Cuvin 2.400 mp, anexe, ocupabilă imediat, preț negociabil. Telefon 057/265390, 092.251.535. (17005)

Vând urgent casă mare 3 camere, bucătărie, garaj, gaz stradal, grădină. Telefon 257124; preț negociabil. (17117)

Vând casă frumoasă, central, în curte, ocupabilă imediat. Telefon 284040; 094.207.455. (17249)

Vând casă 3 camere + dependințe, 2 garaje, gaz tras la gard, str. Diaconu Coresi, nr. 4-6. Telefon 286333. (17260)

Vând sau schimb cu apartament în Arad, casă în comuna Pecica, str. Florilor nr. 455. (17365)

Vând casă 3 camere, curte, grădină mare, posibilități gaz, prețul la fața locului. Telefon 261375. (17444)

Vând CABANĂ cu ETAJ, complet UTILATĂ și MOBILATĂ pe INSULA MUREȘ, teren neinundabil, preț 5.500 DM, negociabil. Telefon 092.266.523. (17443)

Vând casă mare, bună pentru privatizare, ultracentral și casă de odihnă, bună pentru protocol, pe Insula Mureș. Telefon 279671. (17530)

Vând casă cu etaj, 5 camere, dependințe, Grădiște, str. Cehov nr. 3. Telefon 220364, după ora 16. (17540)

Vând casă în Aradul Nou, str. Vasile Pârvan, nr. 20 A. (17406)

Vând urgent casă, dependințe, grădină mare. Informații Mândruloc, nr. 61. (17566)

Vând casă cu grădină, 3.000 mp, Vladimirescu, 55.000 DM. Telefon 0043/6642737361. (14319)

Vând în Cermei, imobil compus din: clădire P+1, 410 mp, magazie 600 mp, platformă betonată, 1150 mp, teren aferent 7000 mp, telefon, apă curentă, canal, curent trifazic 40 kw, acces drum județean asfaltat, posibilități plată rate, anuale. Informații telefon 242988. (17415)

Vând casă 5 camere, teren 1400 mp, cu multe anexe, eventual schimb cu apartament + diferență, Sânicolau Mic, str. Teodor Păcăteanu, nr. 7. Telefon 094.770.637. (17197)

Vând casă cu grădină, 1800 mp, în Micălaca, str. Păstorului, nr. 12. (17109)

Vând casă Grădiște, 3 camere, cu gaz. Telefon 224061. (17293)

Vând casă nouă, 3 camere, baie, bucătărie, apă caldă-rece, încălzire centrală, grădină, sat Zădăreni, nr- 401. (17551)

Vând urgent Cabană la Trei Insule. Informații telefon 284045. (17545)

Vând casă 3 camere + anexe (800 mp), în sat Firiteaz, nr. 287, la 25 km de Arad, preț 5.500 DM. Telefon 565112. (17580)

Vând urgent casă 2 camere, str. Sînzîienelor, nr. 28, 25.000 DM negociabil. Telefon 240529. (17575)

Vând casă, dependințe, grădină, posibilități multiple comerciale. Telefon 273560. (17602)

Vând casă str. Războieni, nr. 33. Telefon 232065.

Vând casă mare cu gaz sau schimb cu una mai mică + diferență; str. Bucegi, nr. 1. (UTA). (17597)

Vând casă din cărămidă, grădină mare, localitatea Zimand Cuz, nr. 114. (48784)

Vând casă 3 camere, baie, anexe, grădină mică, curte, cu clădire de construcție nouă, cu mansardă jos, dublu garaj, gaz, telefon, Grădiște, str. Odobescu, nr. 34. Telefon 276704. (17622)

Vând casă 3 camere, baie, anexe, separată, gaz, satelit, telefon, grădină mare, în Bujac, str. Sportului, nr. 16. Telefon 273925. (17653)

Vând casă 3 camere, garaj, grădină, Cartierul Funcționarilor. Telefon 251920. (17643)

Vând 2 case Grădiște, str. Porumbului, nr. 32 și Milcov, nr. 2. (17652)

VÂNZĂRI SPAȚII COMERCIALE

DORIȚI O AFACERE SIGURĂ? Vând: casă mare 6 camere, 2 băi, bucătărie, 3 BRUTĂRII funcționabile; un MAGAZIN DESFACERE, birouri; MAGAZII de depozitare; 3 AUTOTURISME pentru transportat pâine. Telefon 286378. (17620)

Vindem GHERETĂ vad comercial foarte bun. Telefon 092.828.102; 092.834.893. (17638)

VÂNZĂRI TERENURI

Vând teren + casă veche, Micălaca, str. Ciobanului, nr. 4, 980 mp; preț 38.000 DM negociabil. Telefon 250966; 269260; 092.344.621. (17640)

Vând urgent casă veche, cu grădină, Grădiște. Telefon 253575, 262400, 253366. (17286)

Vând teren 1.100 mp, front stradal 23 m, (cu casă veche), str. Ivrianu, nr. 7. Telefon 094.568.863. (17132)

Vând intravilan 777 mp; pentru construcție, în str. Cincinat Pavelescu nr. 1, colț cu str. Gladiolelor (Malul Mureșului). Telefon 286333. (17260)

Vând teren cu casă veche, 1100 mp, str. Ivrianu, nr. 7. Telefon 094.568.863. (17645)

VÂNZĂRI AUTO

Vând Dacia, an 1977 și 1991, stare foarte bună. Telefon 267707; 094.828.934. (17111)

Vând Dacia 1310, an fabricație 1990, preț negociabil. Telefon 266939. (17145)

Vând autocamion Scania 10 + 19 tone, în stare perfectă. Telefon 094.607.512. (17236)

Vând prin dezmembrare Golf II, GTI Sport, motor OK. Telefon 2456 3. (17256)

Vând combină Sema 12M, din 1995, aproape nouă. Telefon 262925 sau 094 169 378. (17310)

Vând Dacia 1410 Berlină, 1 an, 10.000 km, în garanție, preț 5.400 DM, negociabil, Pecica nr. 7. Telefon 468185. (17363)

Vând Dacia 1310, fabricație 1986, stare foarte bună. Telefon 237901. (17429)

Vând TV 14, carosat 2 tone, înmatriculat persoană fizică, stare bună. Telefon 094.595.049. (17290)

Vând Mitsubishi Lancer, 3.000 DM. Telefon 272920. (17471)

Vând Oltcit 11R, an 1988, stare ireproșabilă, 1500 DM. Telefon 094.834.010. (17470)

Vând Opel Vectra 2000i, 1990, înmatriculat, nerulat în țară. Telefon 092.534.616. (16508)

Vând Fiat Regata Diesel 1986, stare perfectă. Telefon 257728. (17547)

Vând Opel Kadet 1,3 benzină, înmatriculat, 4.500 DM negociabil. Telefon 234069; 280656. (16978)

Vând Dacia 0 km, la preț de fabrică. Telefon 094.391.896; 421145. (17218)

Vând urgent Renault 12 (Dacia) neînmatriculabil, preț acceptabil; vizibil zilnic localitatea Șagu, nr. 633. (17568)

Vând remorcă tractor, str. M.Eminescu, nr. 103, Ineu. Telefon 512280. (17292)

Vând chiuloasă și alte piese auto Dacia rezervor (Combi) Break, pompă de injecție Aro, toate cu reducere de preț 30-40%, după ora 17. Telefon 057 - 280136. (17367)

Vând talon ARO D 243 și 2 minimobra în stare perfectă de funcționare. Telefon 094.698.571. (17426)

Vând Mercedes 200 Diesel, neînmatriculat. Telefon 220082. (17298)

Vând combină păi rschitt E 517, stare excepțio elefon 224061; 094.552.095. (17293)

Vând piese schimb tractor U 445, Felnac. Telefon 411206, seara. (17257)

Vând Dacia 1310, an 1997, stare bună. Telefon 474876 sau 473669 orele 12-23. (3718983)

Vând combină păioase Apple, masa 4 m în lucru. Telefon 094.607.237. (17550)

Vând mașină ARO 244, motor Brașov. Localitatea Nădab, nr. 262. (17502)

Vând urgent Oltcit RM 11, an 1989. Informații bloc 173, sc. E, etaj I, ap. 16, Micălaca-Mioriței, 1.700 DM negociabil. (17491)

Vând ARO Diesel 243, CL, Dacia papuc stare foarte bună de funcționare. Localitatea Socodor, nr. 234, telefon 139, familia Lazăr. (3629617)

Vând Audi 80 înmat culat, tamponat spate; preț n gociabil. Telefon 092.843.259. (5 15834)

Vând autoturism D cia, 1993. Telefon 511320. (5215 33)

Vând Dacia 1300, motor nou, multe îmbunătățiri. Telefon 273560. (17602)

Vând urgent autocamion Saviem cu cabină TIR, servo caroserie mare, preț 6500 DM negociabil, comuna Pecica II, nr. 684/34. Telefon 468794. (17617)

Vând TICO, preț convenabil. Telefon 252653. (17619)

Vând ARO 10 Cabrio, CIV. Telefon 245958, seara. (17636)

Vând motoare VW Golf 1,6 D, Opel Kadet 1,6 D cu cutie viteze cinci trepte. Prețuri avantajoase. Telefon: 094/180197.

VÂNZĂRI ELECTRO

Vând congelator Arctic mare (7 sertare), foarte puțin folosit, preț 3.200.000 lei, negociabil. Telefon 250890.

Vând diverse tipuri de TV COLOR, preț 600.000 lei; GARANȚIE 6 LUNI. Telefon 244904, orele 9-17. (16695)

Vând TV color Grundig, Sharp, Nokia, stereo, teletext, telecomandă, convenabil. Telefon 264004. (17074)

Vând o mare gamă de televizoare color (100 modele) prețuri convenabile. Telefon 211213, 094.161.486. (17572)

Vând telefoane Panasonic fără fir, cu robot digital, noi, sigilate, multiple facilități. Telefon 056 - 212073 sau 092.241.228. (16515)

Vând CÂNTARE ELECTRONICE și CASE MARCAT FISCALE, conform noilor reglementări în vigoare (începând cu 1.10.1999) Telefon 272727. (17577)

Vând TV color mic și TV color stereo TXT foarte ieftin. Telefon 211491. (17627)

(Continuare în pagina 11)

(Urmare din pagina 1)

Vând mașină spălat automată; ladă frig 200 l; frigider 125 l; TV color stereo TXT 59 cm. Telefon 284604. (17631)

VÂNZĂRI DIVERSE

Vând PLASĂ GARD zincată, orice dimensiuni, PLASĂ RABITZ și CUIE CONSTRUCȚII, str. Vrabiei nr. 4. Telefon 289997, 275701, 094.558.552. (10939)

Vând: UȘI, FERESTRE, PAL, PLACAJ, PFL, LAMBRIURI, DUȘUMELE, PLASĂ RABITZ, CUIE, FIER BETON, ȚEVI, PROFILE, TERACOTE, VOPSELE, BCA, ȚIGLĂ, VAR 22.500 lei/ sac; CIMENT 45.500 lei/ sac; MEMBRANE BITUMINOASE, VATĂ MINERALĂ; str. Pădurii, nr. 69, orele 8-17. Telefon 211272. (17598)

Vând OUĂ de PREPELIȚĂ cu instrucțiuni. Telefon 289966, 248064. (17093)

Vând CIMENT 43.000 lei/ sac; VAR 21.000 lei/ sac. Telefon 094.607.512. (17236)

Vând rochii mireasă, import, toate mărimile, modele deosebite, prețuri convenabile, coroniță, flori, voaluri, toate noi. Telefon 057-258171. (17306)

Vindem avantajos TV, combine și lăzi frigorifice, frigidere, mașini de spălat, videouri, receptoare satelit, biciclete, anvelope auto, diverse dimensiuni. Arad, telefon 563027. (14103)

Vând scânduri construcții. Telefon 092.534.616. (17508)

Vând țiglă „Dobra" 400 bucăți - 3000 lei; frigider Arctic 180 litri; aragaz; folosite, în stare de functionare. Telefon 289808. (17562)

Vând salon roz, sculptat, Franța. Telefon 256545. (17570)

Vând presă de ulei, nouă, nemontată, cu 2 prăjitoare; preț convenabil. Telefon 284306. (16911)

Vând 150 elemenți calorifer, tip București și termotecă gaz. Telefon 287744, între orele 19-22. (17192)

Vând sau închiriez garaje zona Vlaicu, str. Hațeg, nr. 7. Telefon 057 - 211135; 092.372.699 (17408)

Vând tejghea tâmplărie. Telefon 236781. (17515)

Vând moară măcinat și motor irigat. Str. Semenicului, nr. 16. (17576)

Vând cuptor electric, catlan, dulapuri de bucătărie, aparat sudură, dulap de scule, dulap haine, masă mare pentru porci, butelie, masă bucătărie, ladă frigorifică. Telefon 269334. (17607)

Vând în rate dotare discotecă (linie audio-lumini); TV color; set mese-berărie. Telefon 282956. (17600)

Vând un loc de veci la UTA; dormitor de nuc. Telefon 248535. (17597)

Vând 100 oi și 60 miei, rasa Merinos. Informații telefon 057 - 259267. (3629625)

Vând termotekă Ocean și calorifere pe gaz. Telefon 253973. (17634)

Vând vacă bună de lapte. Telefon 287495. (17621)

Vând agregat spălat auto, 130 bari. Telefon 211491. (17627)

CERERI ȘI OFERTE DE SERVICII

SOCIETATE COMERCIALĂ-mașini cusut accesorii-industria textilă, caută VÂNZĂTORI /VÂNZĂTOARE de preferință cunoașterea limbii italiene, cu carnet auto. Telefon 057/267777; 094/144229, orele 19-21. (17442)

„FLORANIS" angajează RECEPȚIONERĂ centru sportiv și AGENT de VÂNZĂRI. Telefon 253838. (17572)

SOCIETATE COMERCIALĂ angajează VÂNZĂTOARE cu experiență en-gros și cunoștințe contabilitate. Telefon 094.350.334. (17562)

ANGAJEZ ȘOFER, str. Gheorghe Doja. nr. 196. (17479)

ANGAJEZ urgent ECHIPĂ de CONSTRUCTORI - CASE. Telefon 092.516.605. (17589)

SC „SATURN PROD IMPEX" angajează BRUTARI, str. Castor, nr. 24. (Grădiște).

„IOANA MODA" localitatea Ineu, Calea Aradului, nr. 2, angajează muncitoare confecții calificate și necalificate, cu salar corespunzător. Telefon 512757, orele 8-16. (17446)

ANGAJĂM BRUTARI calificați și COCĂTORI pentru cuptor MATADOR și FEMEIE de SERVICIU serioasă. Telefon 286378. (17620)

Asociația „BETLEEM" angajează EDUCATOR - PUERICULTOR și BUCĂTĂREASĂ. Telefon 092.254.420. (17630)

ANGAJĂM: MEZELARI-MĂCELARI, muncitori necalificați; oferim cazare și masă. Informații telefon 094.552.235, 094.552.236. (17651)

PRESTĂRI SERVICII

EXECUT lucrări de: instalații sanitare, încălzire, intervenții de urgență. Telefon 094.595.049. (17290)

INSTALATOR AUTORIZAT execut și repar instalații sanitare, încălzire. Telefon 275390. (17438)

EXECUTĂM lucrări: construcții, zidărie, tencuieli, betonări, zugrăveli, mansarde, faianțări, pavaje; garantăm calitatea. Telefon 094.121.738. (17574)

CROITOREASĂ, execut orice fel de îmbrăcăminte; CALITATE deosebită. Telefon 283041.

ZIDARI PROFESIONIȘTI, execută construcții din fundație la acoperiș; tencuit; gletuieli, fațade. Nu consumăm alcool! Telefon 274767. (17637)

Executăm CONSTRUCȚII, tencuieli, faianțări, parchetări. RENOVĂM BISERICI interior, exterior. Telefon 242978. (17654)

DIVERSE

Consiliul Local Sintea Mare, anunță că în data de 26 iulie 1999, ora 10, va avea loc licitație pentru concesiune teren extravilan Sintea Mare. Ședința va avea loc la sediul Primăriei. (17458)

SC „COMFRUCT" SA Lipova, organizează licitație în data de 09.07.1999, pentru închiriat spații de producție și depozitare. Informații la sediul societății din Lipova, str. Lugojului, nr. 6. Telefon 561414. (3629475)

SC „RUBIN" SRL solicită autorizație de mediu pentru sediu, str. Pădurii, nr. 41 și bar, gheretă, Piața Obor. Eventualele contestații se depun la Agenția de Protecția Mediului Arad, Bd. Dragalina, nr. 16. (17593)

SC „POPA IMPEX" SRL solicită autorizație de mediu pentru sediu, str. Pădurii, nr. 41 și gheretă Piața Pompierilor. Eventualele contestații se depun la Agenția de Protecția Mediului Arad, Bd. Dragalina, nr. 16. (17592)

Dr. PETRESCU CEZARINA, începând cu data de 5 iulie 1999, efectuează consultații pentru medic de familie, la Cabinetul din Micălaca, str. Levănțica, bloc 327, ap. 2, conform programului, LUNI - VINERI orele 15-18 și continuă înscrierile pe listele de pacienți. (17618)

TURISM

ATLASSIB

Efectuează zilnic transport de persoane în GERMANIA, AUSTRIA și FRANȚA, la prețuri accesibile cu autocare moderne.

NOU!!! ITALIA cu tranzit AUSTRIA, SUEDIA cu tranzit POLONIA și UNGARIA la BUDAPESTA.

IMPORTANT! Prin „ATLASSIB" puteți călători în toată EUROPA: BELGIA, OLANDA, DANEMARCA, FINLANDA, NORVEGIA, ANGLIA, SPANIA, PORTUGALIA.

Pentru grupuri organizate, închiriem autocare și microbuze moderne.

„ATLASSIB" efectuează servicii de mesagerie, asigurări medicale și cărți verzi.

Agențiile din centru: telefon 251871 și 252727 și AUTOGARĂ, telefon 270562.

VĂ AȘTEPTĂM, zilnic. (c. 17)

CITAȚII

Judecătoria Gurahonț, jud. Arad, dosar nr. 325/99, pârâții Faur Laurențiu, Oarcea Veselina, Oarcea Gheorghe, Oarcea Magdalena, Oarcea Maria, Oarcea Eva, Faur Ioan, Faur Ianoș, toți cu domiciliul necunoscut, sunt citați la această instanță, pentru terminul din 20.07.1999, în proces cu Lupan Veselina, pentru uzucapiune. În caz de neprezentare, cauza se judecă în lipsă. (3713905)

SCHIMBURI

Schimb (vând) casă țărănească în Gai, cu apartament 2 camere, exclus ultimul etaj, cu beci și garaj. Telefon 289845, seara. (17424)

ÎNCHIRIERI

Ofer spre închiriere apartament 2 camere și garaj, zona Pasaj Micălaca, numai oferte serioase. Telefon 240328.

Ofer spre închiriere apartament mobilat, ultracentral. Telefon 250184. (17151)

Închiriem spații comerciale pentru magazine, depozite, birouri etc. Informații telefon 281060. (17377)

Dau în chirie apartament 2 camere, zona Vlaicu, dorim plata anticipată pe un an. Telefon 230926. (17397)

Ofer spre închiriere apartament 2 camere, ultracentral. Telefon 243302. (17305)

Ofer spre închiriere apartament două camere, decomandate, mobilate, zona Podgoria cu telefon, cablu, gaz, frigider. Informații vineri și sâmbătă, între orele 17-20, telefon 231369. (17496)

Ofer pentru închiriere apartament la casă, 2 camere, spațios, etaj II, ultracentral. Telefon 251187. (17202)

Ofer spre închiriere garsonieră mobilată, zona Bușteni. Telefon 274435. (17564)

Închiriez spațiu comercial la șoseaua principală Arad-Deva, cu posibilități de parcare, acces curte mare, pivniță, aproximativ 100 mp. Informații Calea Aradului, nr. 348, Lipova II. (3629473)

Închiriez apartament 2 camere, Micălaca, pe termen lung. Telefon 242330; 210920. (17586)

Primesc 2 fete în gazdă, zonă centrală. Telefon 283718. (17583)

Închiriez apartament 3 camere + garaj, zona UTA. Telefon 271097. (17581)

Dau în chirie apartament 2 camere, complet mobilat, bloc 304. Telefon 094.625.880. (17124)

Dau în chirie apartament 2 camere, Micălaca, mobilat, 80 DM anticipat. Telefon 263815. (17596)

Dau în chirie 3 camere bloc, nemobilat, Micălaca. Telefon 263303. (17628)

Primesc o fată în gazdă. Telefon 255929. (17639)

PIERDERI

Pierdut certificat de înmatriculare cu nr. J02/156/1994, pentru SC „DAM & FIL" SRL Arad, eliberat de CCI Arad. Îl declar nul. (17412)

Pierdut cod fiscal nr. 5224351 eliberat de Administrația Financiară Arad, pentru SC „DAM & FIL" SRL. Îl declar nul. (17411)

Pierdut carnet membru CTCC Arad, nr. 0113013, pe numele Moț Traian. Îl declar nul. (17407)

Pierdut certificat acționar al SIF Banat Crișana, cu nr. 492247, cu seriile 38917036 - 38918010, pe numele Gudină Adriana. (17405)

Pierdut certificat acționar al SIF Banat Crișana, cu nr. 42192 cu seriile 41310296-41311270, pe numele de Iosim Ștefan. (17404)

Pierdut carnet șomaj nr. 3309/3, pe numele Dragoș Dorina, eliberat de DMPS Arad - OM Lipova. Îl declar nul. (3629475)

Pierdut certificat acționar emis de SIF Banat Crișana, nr. 55946, seriile acțiilor 54838321-54839295, pe numele Sebeși Paraschiva. (17509)

Pierdut carnet CFR seria 809475 pe numele Herbei Pavel, comuna Pleșcuța, eliberat de Direcția Generală CFR Timișoara. Îl declar nul. (3713092)

Pierdut certificat acționar nr. 26940 eliberat de SIF Banat Crișana, cu seriile 26327606-26328580, pe numele Avram Gheorghița. (17578)

Pierdut certificat de acționar emis de SIF Banat-Crișana, nr. 101922, seriile 100200801-100201775, pe numele Murărașu Ioan. (17611)

Pierdut certificat acționar emis de SIF Banat-Crișana, nr. 101928, seriile 100201776-100202750, pe numele Murărașu Iuliana. (17610)

Pierdut certificat acționar emis de SIF Banat-Crișana, nr. 101969, seriile 100245951-100246925, pe numele Popovici Daniel. (17609)

Pierdut certificat acționar emis de SIF Banat-Crișana, nr. 101969, seriile 100199826-100200800, pe numele Murărașu Floare. (17608)

Pierdut legitimație de reducere transport și carnet de student eliberat de Universitatea Aurel Vlaicu, pe numele Șalvari Dan-Leonte. Le declar nule. (17633)

† DECESE †

Cu inima frântă de durere anunțăm încetarea din viață a celei ce a fost soție, mamă, soacră, bunică

CIUCIUC FLOARE

care a plecat de lângă noi, la vârsta de 70 ani. Înmormântarea va avea loc azi, 3 iulie 1999, ora 13, de la Capela Cimitirului Pomenirea. Te plâng mereu: soțul Ioan și copiii Anișoara și Rista cu familiile.

Cu durere în suflet anunțăm încetarea din viață a celui care a fost SUBA GHEORGHE, în vârstă de numai 41 ani. Înmormântarea va avea loc azi, 3 iulie 1999, ora 17, de la Capela Cimitirului Micălaca. Soția și fiica, îndurerate.

Cu nemărginită durere ne despărțim de iubita noastră mamă, bunică, CZERNAK VIOARA, plecată dintre noi la numai 67 ani. Fie-i țărâna ușoară! Înmormântarea va avea loc în data de 4 iulie 1999, ora 14, de la Capela Cimitirului Eternitatea. Familia îndoliată.

Cu adâncă durere anunțăm încetarea din viață, după o scurtă suferință, a dragei noastre mamă și bunică, CRUCEANU AURELIA, în vârstă de 71 ani. Înmormântarea va avea loc azi, 3 iulie 1999, ora 14, de la Capela Cimitirului Eternitatea. Familiile îndoliate: Cruceanu și Chiș.

Cu inima zdrobită și nețărmurită durere în suflet anunțăm încetarea din viață, după o lungă suferință, a celei care a fost mamă, soacră, bunică, străbunică, TRIFAN ELENA. Înhumarea va avea loc în data de 4 iulie 1999, cu începere de la ora 15, de la Cimitirul Pomenirea. Dumnezeu s-o odihnească în pace! Familia îndoliată TRIFAN.

† SERVICII FUNERARE †

SC „NOSFERATU" SRL,

este alături de dumneavoastră în momentele grele, asigurând SERVICII FUNERARE COMPLETE în condiții de calitate occidentală (inclusiv SPĂLAT, ÎMBĂLSĂMAT; ORGANIZĂM POMENI) la prețuri minime. OFERTĂ SPECIALĂ: sicriu brad, respete, cruce, 750.000 lei. Str. Ghiba Birta nr. 26; telefon 270437, 094 554 874, NON-STOP. Transportul pe raza localității este gratuit!!! (c. 978)

† CONDOLEANȚE †

Sincere condoleanțe familiei dr. CZERNAK ALEXANDRU pentru pierderea mamei. Familia Romagnoli Iuliano și familia Lugaresi Marco din Italia. Dumnezeu să o odihnească în pace!

Personalul Liceului Pedagogic „D. Țichindeal" Arad a aflat cu durere despre încetarea din viață a profesorului PETRU BUZGĂU, fost director al școlii, cadru didactic prețuit și îndrăgit de generații și generații de elevi. Familiei îndoliate i se transmite și pe această cale, întreaga compasiune. Dumnezeu să-l odihnească în pace! (17603)

Colectivul „PROIECT" ARAD SA este alături de colega lor Chiș Marilena în durerea pricinuită la trecerea în neființă a mamei sale dragi, CRUCEANU AURELIA. Sincere condoleanțe familiei îndoliate. (17629)

Mulțumim tuturor celor care au fost alături de noi la marea durere pricinuită de decesul celui care a fost ZVONAR ERNESTIN LUDOVIC. Familia îndoliată. (17641)

Colectivul SC „BANK POST" SA Sucursala Arad, este alături de domnul director LEONTIN CHIȘ, în aceste clipe grele pricinuite de pierderea mamei soacre și transmite sincere condoleanțe întregii familii. (17646)

Sincere condoleanțe familiei CZERNAK ALEXANDRU pentru pierderea mamei dragi. Dumnezeu s-o odihnească în pace! Familia Bulzan. (17648)

Colectivul SC „FARVIM CORPORATION" SA este alături de dr. CZERNAK ALEXANDRU cu familia, la trecerea în neființă a mamei dragi. Dumnezeu s-o odihnească în pace! (17648)

Cu regret ne despărțim de cel ce ne-a fost frate, cumnat, unchi, SUBA GHEORGHE. Suntem alături de familia îndoliată și transmitem sincere condoleanțe surorilor Ana, Erji, Manya cu familiile, din Nădlac. (17656)

† COMEMORĂRI †

Pios omagiu și veșnică amintire celui care a fost

PETRU BUZGĂU,

fost profesor la Școala Pedagogică din Arad, un om de o neasemuită noblețe sufletească și omenie.

Un grup de foști elevi ai căror ultim diriginte a fost profesorul PETRU BUZGĂU.

Azi, 3 iulie și respectiv vineri, 16 iulie ar fi trebuit să vă spunem „La mulți ani!" dragii noștri

ELENA și IOAN JIVAN.

Nu vă vom uita niciodată! Familia.

Se împlinesc șase săptămâni de la trecerea în neființă a celei care a fost soție, mamă, soacră, bunică, soră

CURA STĂNCUȚA.

Parastasul va avea loc, azi, 3 iulie 1999, ora 12, la Biserica Nouă Ortodoxă Podgoria. Familia îndurerată. (17541)

Acum când se împlinește un an de când a încetat din viață, gândurile, lacrimile și cuvintele sunt prea puține pentru a exprima durerea și tristețea care ne apasă pentru ceea care a fost mamă, soacră și bunică

CENĂDAN IVANCA.

Nu te vom uita niciodată, scumpă mamă! Rugăm pe bunul Dumnezeu să te odihnească în pace! Parastasul de pomenire va avea loc, duminică, 4 iulie 1999, la Biserica Sîrbă din Arad. Familiile îndoliate PETERFI și CENĂDAN. (17554)

Azi se împlinesc 7 ani de tristețe și singurătate de la plecarea din viață a soțului meu, FILCESCU CONSTANTIN. Dumnezeu să-l odihnească în pace! Soția Lidia. (17336)

Cu durere comemorăm 1 an de când a plecat dintre noi, cel care a fost BÎR IOAN. Dormi în pace, suflet blând! Nu te vom uita niciodată! Daniela, Kuki și Irone. (17500)

Se împlinesc 6 luni de tristețe și dor de când ne-a părăsit cel mai bun soț, tată, socru și bunic, ARDELEAN IOAN. Parastasul va avea loc duminică, 4 iulie, ora 16, la Cimitirul Micălaca. Nu-l vom uita niciodată! Familia. (17590)

Astăzi se împlinesc 6 săp-tămâni de la trecerea în neființă a celui ce a fost, soț și tată, MARIAN IOAN. „Ce trist e-atunci când tata nu-i/Pustie-i casa orișicui /E-atât de gol și-atât de trist/Când tata-apare doar în vis/Nu te-ai gândit că ne e greu/Fără ajutorul tău". Lacrimile vor uda neîncetat mormântul tău, tati dragă, te așteptăm zi de zi. Îți strigăm numele dar tu nu răspunzi. Pentru bunătatea și dragostea cu care ne-ai încon jurat, îți datorăm veșnică amintire și rugăm pe bunul Dumnezeu să-ți odihnească sufletul în pace! Te vom plânge mereu și nu te vom uita! Soția Ileana și copiii Nicoleta și Remus. Parastasul va avea loc duminică, 4 iulie 1999, ora 12, la Biserica Ortodoxă Grădiște. Mulțumim celor care au fost alături de familia îndoliată, MARIAN. (17587)

La împlinirea a 6 luni, înălțăm un gând frumos celui ce, deși plecat mult prea devreme în lumea umbrelor, a rămas pentru noi, un blând și iubit fin și nepot

DANIEL FLORIN.

Dumnezeu să te odihnească în pace! Nașii Daniel Ștefan și Ana cu familia. (17594)

Au trecut 11 ani de când apa nemiloasă l-a răpit dintre noi, la numai 18 ani, pe cel mai iubit fiu și frate, PINTEA CRISTIAN. Vei rămâne viu în inimile noastre cât vom trăi. Mami, tati și Laurențiu. (17595)

S-au scurs 6 săptămâni de lacrimi și dor de când scumpul și dragul nostru tată, LUCHIAN VASILE, a plecat de lângă noi, lăsându-ne singure și nemângâiate pe veci. Odihnească-se în pace! Parastasul de pomenire va avea loc în Cimitirul din Micălaca, în data de 4 iulie, ora 15. Familia. (17605)

Au trecut 6 luni de când te plângem, fiul și fratele nostru drag, DANIEL FLORIN. Dumnezeu să te odihnească! Mama, tata și sora Cristina, Petre, Paula. (17604)

„Mamă, ieși de sub țărână /Și întinde-ne o mână/Întreabă-ne și tu ceva /Ce mai e la casa ta /Ai muncit din zi în noapte/Ca să avem mamă de toate/Acum stai în cimitir/Și te plouă zile-n șir/La crucea ta vom presăra/Covor de lacrimi înflorit/Ca semn că nu te vom uita/Iar pentru noi tu n-ai murit". Pios omagiu și veșnică amintire celei mai iubite mamă și fiică, CIONCA ANA. Parastasul de pomenire va avea loc duminică, 4 iulie 1999, la Biserica Șega 1. Adela, mama și tata. (17601)

Se împlinesc 7 ani de la moartea celui care a fost

SAMUIL BIRĂU.

Dumnezeu să-l odihnească în pace! Soția și Ionică.

Se împlinesc 6 săptămâni de la decesul soțului meu, TIPEI IOAN. Parastasul va avea loc duminică, 4 iulie 1999, la Biserica Micălaca Nouă, ora 12. Soția îndoliată. (17617)

Pios omagiu și veșnică recunoștință celui care a fost POPA GHEORGHE, cel mai iubit bunic și străbunic, la trecerea a 6 săptămâni de la deces. Familiile Szabo și Ursachi. (17649)

Se împlinesc 3 ani de când a trecut în lumea umbrelor cel care a fost CHIȘ GHEORGHE din Socodor. Dumnezeu să-l odihnească în pace! Familia. (17668)

MERA

Calea Iuliu Maniu Nr. 64 Arad
tel. 057/256035; 057/256045;
fax 057/256337

Execută și montează, într-o gamă coloristică și forme variate, pe bază de comandă:

- **uși și ferestre din PVC REHAU - import GERMANIA, echipate cu geam termopan, feronerie SIEGENIA, cu sau fără rolete exterioare**
- **vitrine, spații comerciale**
- **compartimentări interioare, închideri perimetrale (balcoane, terase) etc.**
- **geam termopan cu sticlă import**

ALEGE CALITATEA!
ALEGE EXPERIENȚA!

(659272)

CONSILIUL DE ADMINISTRAȚIE AL
S.C. COMFRUCT SA LIPOVA

CONVOACĂ

ADUNAREA GENERALĂ EXTRAORDINARĂ A ACȚIONARILOR în data de 22.07.1999 ora 10,00 la sediul societății din Lipova str. Lugojului nr. 6 jud. Arad cu următoarea ordine de zi:

1. Aprobarea de principiu a modificării statutului referitor la administrarea societății după cum urmează:

Societatea este administrată de către persoane fizice sau juridice, române sau străine în baza unui contract de administrare.

Principalele atribuții ale administratorului sunt cele prevăzute în contractul de administrare.

Prevederile contractului se completează cu dispozițiile L 31/1990 republicată și cu prevederile Codului Comercial și ale Codului Civil aplicabile.

2. Începerea procedurii de selecție a administratorilor respectiv.
- Constituirea Comisiei de selecție a administratorilor.
- Aprobarea remunerării lunare a membrilor comisiei de selecție.

3. Diverse.
- aprobare casării mijloace fixe.
- aprobarea reducerii capitalului social al societății prin scoaterea terenurilor la care nu este atestat dreptul de proprietate.

Dacă la prima adunare nu se întrunește cvorumul necesar pentru validarea deliberărilor a doua adunare generală se convoacă pentru data de 23.07.1999 ora 10 în același loc.

(Ag. Lipova)

S.C. ROMANA S.R.L.

Nou

Arad, str. Eroul Necunoscut 25,
Tel. 281170
Anunță onorata clientelă

Deschiderea unui nou magazin
la data de ***5 IULIE 1999***
în ALFA, str. Clujului, Bloc 74 B, Tel. 277979. Vinde la cele mai avantajoase preturi:

- gresie calitatea I, între 86000 si 99000 lei / mp
- gresie calitatea II, între 81000 si 83000 lei / mp
- faiantă între 38000 si 94000 lei / mp
- adeziv pentru lipit si rostuit, vane din fibră de sticlă, fitinguri, robinetărie, teracote, vopsele lavabile si semilavabile, vopsele de ulei si toată gama de articole

S.C. „JACKSON INTERNATIONAL"

Achiziționează de la populație cereale din recolta anului 1999

▼ ORZ - 1050 lei + TVA, conform STAS
▼ GRÂU • ORZOAICĂ - prețurile se vor comunica înainte de începerea campaniei

Recepție: baza FNC Arad, Str. Turdei nr. 1
Orar: 8-20 zilnic
Telefon: 057-271712; 257300 int. 27
Plata în lei CASH sau ordin de plată
- prin compensare la cerere cu anvelope și motorină în avans (pentru orz și grâu).

(659305)

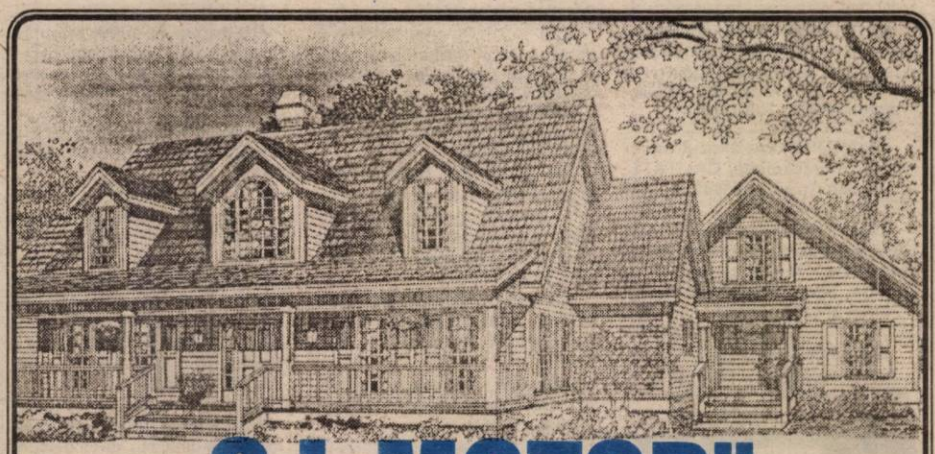

S.C. „G.I. MOTOR" S.R.L.

Telefon :288009; 256243; 251417

VINDE LA CELE MAI MICI PREȚURI:

▼ Ciment ▼ Var ▼ Ipsos ▼ Ciment alb ▼ BCA ▼ Țiglă ▼ Țevi negre și zincate ▼ Fier beton ▼ PC 52 ▼ Tuburi și țevi PVC ▼ Bitum ▼ Carton asfaltat ▼ Vopsele lavabile ▼ Vopsele pentru tâmplărie și metal ▼ Scule pentru zugrăvit și zidărie ▼ P.F.L. ▼ Placaj ▼ Cuie ▼ Electrozi ▼ Tablă ▼ Uși ▼ Ferestre ▼ Plasă gard ▼ Plasă rabitz etc.

KNAUF	LINDAB	VELUX
Sisteme gips carton	Sisteme de tablă	ferestre
Ferestre	pentru acoperiș și hale	de mansardă

MEDIASOFT

Arad, str. Av. Ioan Sava nr. 5 tel/fax 057-255886
Organizează CURSURI
* De **calificare-perfecționare** în meseriile:
1. **Operator pe calculator și rețele de calculatoare**
dimineața - 12 iulie, după masa 21 iulie
2. **Secretară (prelucrare documente pe calculator)**
după masa - 9 august
3. **Contabil (teorie și aplicații pe calculator)**
după masa - 12 iulie
4. **Programator ajutor** - după masa - 10 august

* **De instruire** în:
1. **Utilizare Word** - (tehnoredactare)
după masa 9 august
2. **Utilizare Excel** - (calcul tabelar)
după masa 4 august

Plata în rate
Cursuri autorizate, diplome calificare, perfecționare eliberate de MINISTERUL MUNCII.

LA CELE MAI MICI PREȚURI DIN ȚARĂ

Societatea Comercială cu capital German
Nord Stern SRL
producător de băuturi răcoritoare și alcoolice

ONLY N°1

VĂ OFERĂ ȘANSA SĂ DEVENIȚI
DISTRIBUITOR
AL PRODUSELOR NOASTRE

- La flacoane (Peturi) de 0,25; 0,33; 0,5; 1,5; 2,0 l
NAVETE: 1/25 buc.
Sticle returnabile 0,33 l

ASIGURÂNDU-VĂ MULTE FACILITĂȚI AVANTAJOASE

NU PIERDE OCAZIA !

SUNĂ URGENT LA: LIVADA, jud. SATU MARE
Tel./Fax 004+061-737329, 094 546423, 094 546424
094 - 54.64.22

(5213960)

SOC. COM. AGROIND. UTVINIȘ S.A.

cu sediul în com. Zimandu Nou

Convoacă pe data de 30.07.1999 ora 10, Adunare Generală Extraordinară a Acționarilor, cu respectarea prevederilor legale privind convocarea, la sediul societății, cu următoarea ordine de zi:

1. Aprobarea de principiu a modificării Actului constitutiv/Statutului, referitor la administrarea societății după cum urmează:

„Societatea este administrată de către persoane fizice sau juridice, române sau străine, în baza unui contract de administrare.

Principalele atribuții ale administratorului sunt cele prevăzute în contractul de administrare.

Prevederile contractului se completează cu dispozițiile legii nr. 31/1990, republicată, precum și cu prevederile Codului comercial și ale Codului civil, aplicabile."

2. Începerea procedurii de selecție a administratorilor, respectiv:
- Constituirea comisiei de selecție a administratorilor.
- Aprobarea remunerării lunare a membrilor comisiei de selecție.

3. Diverse.

Dacă nu se întrunește cvorumul legal la prima ședință adunarea se va ține a doua zi la aceeași oră și în același loc.

DIRECTOR GENERAL
ec. SECHEL GHEORGHE

(5213971)

TAXI GLOBAL Arad

La cel mai mic tarif din Arad

TAXI GLOBAL

1950 lei/km

Tel: 945; 23.00.00

Angajez cu convenție de colaborare taximetriști cu mașini proprii echipate cu stații de emisie-recepție

Pentru deschiderea concertului lui

Bruce Springsteen,

care va avea loc pe stadionul „Național" din București, în luna august, se organizează o preselecție de dans pentru tineri cu vârsta cuprinsă între 20-28 ani.

Preselecția va avea loc la Liceul Industrial nr. 11 (vizavi de Poliție), în data de 6 iulie, începând cu ora 15,00.

(5213961)

BANCA ROMÂNĂ PENTRU DEZVOLTARE
GROUPE SOCIÉTÉ GÉNÉRALE
Sucursala Județeană ARAD
Bd. Revoluției nr. 5-7
Telefon 253280

ADEVĂRUL

COTIDIAN INDEPENDENT ARAD

Anul XI, nr. 2735

Luni, 5 iulie 1999 ● 16 pagini ● 1400 lei ● e-mail: adevarul@net.ro

BRAT Publicație auditată în semestrul I 1998. Tiraj mediu zilnic vândut: 35.948

WEST BANK
ARAD, B-dul Revoluției nr. 88
TELEFON: 284.888
FAX: 285.202
ACORDĂ DOBÂNZI ATRACTIVE LA DEPOZITE PERSOANE FIZICE ȘI PERSOANE JURIDICE

ȚARA LIBERTĂȚII

Ieri, 4 iulie 1999, a fost ziua Americii. Yankeii lui Bill Clinton au sărbătorit ziua națională a țării de peste mări și țări într-o veselie, la 40 de grade Celsius, delectându-se cu... înghețată în loc de curcan la cuptor. Au fost bine dispuși americanii. Veseli, frumoși, destinși. Dezinvolți, fericiți. Bine întreținuți, degajați, bine hrăniți și bine îmbrăcați. Cel puțin așa s-au văzut americanii în emisiunile televizate duminică seara de PRO TV și Antena 1. Pe americani încă nu i-am văzut, pe viu, la ei acasă, așa că nu știu exact cum sunt în realitate. Prea diferiți de ceea ce vedem în emisiunile televizate nu cred eu să fie.

Pe primul american autentic l-am cunoscut în urmă cu aproape 30 de ani, pe aeroportul din Alger. Eram în tranzit cu un grup de români, în drum spre Havana. Escala din capitala Algeriei mi-a oferit ocazia să cunosc un anume Smith, american pornit peste mări și țări, în drumeție. Aflând că sunt originar dintr-o țară supusă Moscovei, a fost curios să afle câte ceva despre România, țară despre a cărei existență nu auzise. În final mi-a oferit o carte de vizită, invitându-mă să-l vizitez în America. El credea că și România este tot o țară a libertății așa cum este măreața America! O țară în care omul să se nască liber, să crească în libertate, să poată gândi și acționa liber, să poată trăi în libertate. Naiv americanul nostru cel volubil. El nu avea de unde să știe că pentru a-i onora invitația ar fi însemnat să-mi părăsesc ilegal țara. Americanii cred că trăind ei într-o țară liberă, toți oamenii de pe Terra sunt liberi să dispună de viața lor așa cum doresc. Lipsiți de prea multă cultură, răsfățații din Țara Libertății sunt tentați să creadă că toți ceilalți locuitori ai pământului au punga plină de dolari. În imensa lor majoritate ignoranți, ei nu-și pot imagina că într-un colț de lume a vechiului continent există o țară cu oameni necăjiți. Cu tineri și vârstnici necăjiți, descurajați. Oameni triști, cu fețe marcate de riduri. Oameni înfrânți în lupta pentru supraviețuire. Epuizați. Storși de vlagă. Nefericiți, cu chipuri mohorâte, fără voință și fără credință. Îmi amintesc că în urmă cu ceva timp, la o expoziție internațională de fotografie - document a câștigat un oarecare premiu un român cu un portret de țăran. Cute adânci îi brăzdau fața și fruntea, o mare suferință i se citea pe chip. Și o resemnare, un semn al neputinței. Nici o umbră de revoltă, doar împăcare cu soarta. Nici o scânteie în ochii pierduți în adâncuri, nici un fulger. Un om iremediabil înfrânt.

ȘTEFAN TABUIA

(Continuare în pagina 6)

Țărăniștii arădeni au decis:

CALIMENTE REALES, GHIDÃU ARE... INTERES

Programată ca o partidă pe viață și pe moarte între „echipele" Calimente și Ghidău, Conferința Județeană de alegeri a PNȚCD Arad s-a încheiat cum nimeni nu s-ar fi așteptat. ■ Deși mijlocașul la deschidere, Calimente, a culcat balonul în terenul de țintă, fiind reales președinte, „grămada ordonată" va fi dirijată de către Radu Ghidău. ■ Cei trei vicepreședinți aleși (Radu Ghidău, Claudiu Cristea și Tiberiu Dekany) plus unii „bătrâni" din Biroul Județean vor putea menține un echilibru, Calimente președinte împreună cu secretarul Ionel Costin însemnând cam același lucru ca și majoritatea Biroului Județean, care este a lui Ghidău. ■ În fapt, a fost consfințită victoria tineretului în dauna „talibanilor".

Pag. 6

Ultima ispravă a Guvernului Vasile

Citiți în ziarul de mâine

DESPRE „CELEBRA" ORDONANȚĂ DE URGENȚĂ PRIVIND UNELE MĂSURI PENTRU PREVENIREA INCAPACITĂȚII DE PLATĂ

O LOVITURĂ CA-N FILME
2 UN ABONAMENT GRATUIT LA
HBO®
WWW.hbo.ro

MOBIL VENEZIA
■MOBILIER MODERN LA COMANDĂ
■AMENAJĂRI SPAȚII COMERCIALE
■MATERIALE IMPORT
■CALITATE SUPERIOARĂ
STR. VIȘINULUI NR. 74
TEL: 057/224885
092/777361

EXCLUSIVITATE: *Ion Cristoiu colaborează cu ziarul nostru*

CDR ESTE UN MORT VIU

Cunoscutul analist politic Ion Cristoiu comentează în exclusivitate pentru cititorii ziarului „Adevărul" evenimentele săptămânii. Astăzi, despre ciudățenia și premiera politică mondială a liberalilor, despre presiunile occidentale care se fac asupra lui Radu Vasile și despre asemănările dintre situația din Kosovo și cea din Transilvania.

Pag. 6

Acum și cu plata în rate!
MOBILĂ
la comandă cu:
■materiale și proiecte pe gusturi occidentale
JOHANNA
Str. Poetului nr. 52
Telefon/fax: 057/272522

BOTEZUL

Pag. 8

BANCA POPULARĂ PHOENIX
DOAR ÎMPREUNĂ VOM PROSPERA
2900 ARAD, Str. Gh. Popa (fostă Stejarului) nr. 5
Telefoane 257146, 253425, 253405
■deschidere de conturi în lei și valută
■păstrarea disponibilităților în lei și valută
■depozite în lei și valută
■linii de credit

UȘI ȘI FERESTRE DIN ALUMINIU ȘI P.V.C.
GEAM TERMOPAN
ALGLASS
MOBILIER LA COMANDĂ
FIRME ȘI RECLAME
STR ROȘIORI 26 TEL/FAX/ 057/289053

SPORT ■ Pentru UTA, numărătoarea inversă a început ■ CSȘ Voința a câștigat Cupa Aradului la Kaiac - Canoe ■ În Divizia D - Arad, „cooperativa" a stricat fotbalul Pag. 10 - 11 - 12

CALENDAR

Luni, 5 iulie

❑ Astăzi, Soarele răsare la ora 5 și 36 de minute și apune la ora 20 și 3 minute.

❑ Au trecut 186 de zile din acest an. Au mai rămas 179 de zile până în 2000!

• **Praznicul zilei: Biserica ortodoxă**: Cuviosul Atanasie de la Aton; Cuviosul Lampadie; **Biserica romano-catolică**: Anton Maria Zaccaria, Filomena; **Biserica greco-catolică**: Sfântul Atanasie Atonitul (+1003); Cuvioșii Lampad și Marta.

BACALAUREAT ÎN BRAILLE

Elevii cu deficiențe de vedere, care au absolvit cursurile Centrului Școlar nr. 11, din strada Ghica Vodă, s-au „mutat" la „Vlaicu" pentru a susține examenele de bacalaureat.

În școală sunt 19 absolvenți, proveniți din două clase, filologie - limbi moderne (unsprezece elevi) și biologie - chimie (opt elevi) dintre care 18 s-au prezentat la examen.

Referitor la pregătirea specială a acestor tineri, d-na prof. **Maria Orghici** ne spune: „Din momentul alegerii disciplinelor opționale, pe lângă cele obligatorii, profesorii împreună cu elevii au stabilit, încă din octombrie, un riguros program de consultații. Dascălii le-au furnizat materiale înregistrate pe casete, le-au procurat o serie de sinteze, pe care, împreună cu elevii, le-au transcris în braille".

Pentru ca membrilor comisiei să li se citească lucrările scrise în braille au fost delegați doi profesori nevăzători.

Ștefan Cornel Uhrec este unul dintre elevi. „La început am avut emoții, ca la fiecare examen. Subiectele ne-au fost dictate de către profesori, iar noi am scris în alfabetul braille. Avem profesor care citește, iar comisia ascultă și notează. La „bio" va fi mai greu pentru că acolo avem și desene. După bacalaureat mă pregătesc pentru facultate, și anume filologie - limbi moderne".

INA MOȘI

De duminică - ora 0,00

CĂLĂTORIM MAI SCUMP CU TRENUL

Începând de duminică - ora 0,00, s-au majorat cu 10,4% tarifele la transportul de călători pe calea ferată. Astfel, un bilet Arad-București la rapid costă: la clasa I - 221.600 lei, iar la clasa a II-a 146.100 lei. Cu acceleratul, până în Capitală, plătim acum 183.200 lei la clasa I și 91.800 la clasa a II-a.

La trenul personal, un bilet Arad - Timișoara s-a ridicat la 17.900 lei (clasa I) și 10.300 lei (clasa a II-a).

Așa după cum a hotărât Guvernul, de azi s-au majorat cu 15-25% și serviciile oferite de către Ministerul de Interne în ceea ce privește pașapoartele și evidența populației.

N. O.

A venit BARZA!

La Arad: Struți Petru, Munteanu Gusti, Tomuța Bianca Beatrice, Covaci Florin Denis, Mândruț Rodica, Covaci Violeta Florina, Mihai Adelin, Răzălă Vlăduț, Lăcătuș Antoneta Ioana, Gligor Raul, Caba Cerasela Rafaela, Șomoi Alina Mădălina, Mohorea Ștefan, Pupăză Andreea Anamaria, Rusz Erik Istvan, Jivănescu Andrei Vasile, Wiltz Marlene Angela.

La Chișineu-Criș: Salca Ana Maria, Romuna Larisa, Orădan Cornelia, Talianchi Alexandru Vasile.

VREMEA

Vremea va fi caldă și frumoasă. Cerul va fi mai mult senin, variabil după amiază. Izolat, la deal și munte se vor semnala averse de ploaie însoțite de descărcări electrice. Vântul va sufla, în general, slab.

Temperaturi maxime: 29 la 32°C . Temperaturi minime: 17 la 20° C.

Meteorolog, Carmen Șarga

CINEMATOGRAFE

Dacia: ED TV (SUA) 9,30; 11,45; 14; 16,30; 19

Mureșul: Psycho (SUA) 10; 12; 14; 16; 18

Arta: O iubire ca-n povești (SUA) 15; 17; 19

Sala mică: Masca lui Zorro (SUA) 15; 17,30

Progresul: Cea mai frumoasă meserie din lume (Fr.) 18; 20

La Obor - piața chilipirurilor

UN KILOGRAM DE HAINE COSTĂ 30.000 LEI

În ciuda caniculei de ieri, arădenii au luat cu asalt încă de dimineață piața Obor. Dintre cele expuse pe tarabe amintim: TV color - 700.000 lei; casete audio - 10.000 lei; blugi - 150.000 lei; tricouri - 10.000 - 30.000 lei; pantaloni scurți - 20.000 lei; șepci - 10.000 lei; pantofi de sport - 100.000 lei; ochelari de soare - 25.000 lei.

În urma unor negocieri directe, cu 20-30 mii lei/kg se puteau achiziționa: maieuri, costume de baie, șalopete, pantaloni, ciorapi, fuste etc. În ceea ce privește calitatea, de prisos să mai spunem că aceasta variază, evident, direct proporțional cu banii scoși din buzunar.

C. T.
Foto: AL. MARIANUȚ

Doi bărbați au ajuns la „reanimare"

UNUL A BĂUT DILUANT, ALTUL... OTRAVĂ DE CARTOFI

● Sâmbătă dimineața, un bătrân din Horia a ajuns la „reanimare". Asta pentru că omul, în vârstă de 70 de ani a băut, din neatenție ... diluant!

● Duminică dimineața, un bărbat de 49 de ani, din Fântânele se pare că a vrut să-și pună capăt zilelor. Pentru aceasta a băut otravă de cartofi. Ajuns la spital, i s-a administrat un tratament specific în astfel de cazuri. Din păcate, pentru că starea sănătății i s-a agravat, de la „interne", bărbatul a fost transferat la reanimare, ne-a mai informat d-na Adina Grad, asistentă în cadrul Spitalului județean.

N. O.

Din cauza unei capse pirotehnice

PESCARUL A RĂMAS FĂRĂ MÂNĂ

Sâmbătă, 3 iulie, Viorel Lupuț 46 de ani, din Vârfurile, s-a dus la pescuit, dis de dimineață. Însă nu și-a luat undițele, ca orice pescar obișnuit. A luat cu el niște capse pirotehnice. În timp ce se pregătea să le monteze, una dintre capse a explodat, retezându-i mâna dreaptă. Lupuț a fost dus de urgență la spital, fiind acum în afara oricărui pericol.

AU PLECAT DINTRE NOI

† Chirilă Emilia (1913), Tiba Ludovic Francisc (1946), Pastor Elisabeta (1931), Nevelicico Alexandra (1918), Buiuc Veselot (1935), Alexuța Cornel (1926), Fodor Nicolae (1929), Cafliciewici Maria Sarolta (1924).

UTILITARE

PIEȚE, TÂRGURI

Astăzi este zi de piață la Curtici, Nădlac, Bocsig, Gurahonț, Moneasa, Pilu, Vladimirescu. Tot astăzi se organizează târg săptămânal la Gurahonț și Bârzava.

Mâine, marți, este zi de piață la Sebiș, Almaș, Apateu, Semlac, Sântana, Șilindia, Vârfurile.

FARMACIA DE SERVICIU

În noaptea de luni spre marți este de serviciu, cu program non-stop, farmacia „Elixir", str. Voinicilor (Micălaca), bl. 245. Telefon: **259980**.

Farmacia „Crai Nou Alfa", situată la parterul blocului 68, cartierul Alfa, telefon **277644** și „Noua Farmacie", strada Andrei Șaguna nr. 15, telefon **948**, sunt de serviciu cu program non-stop.

CONSULTAȚII ȘI TRATAMENTE CU PROGRAM NON-STOP

Cabinetul „Apollonia", situat la parterul blocului din spatele Casei Albe (zona Gării), str. Miron Costin nr. 13, sc. A, ap. 1, tel. 251225, efectuează tratamente injectabile (intramuscular și intravenos), aerosoli, E.K.G., ecografie și analize laborator.

CURSUL VALUTAR*

- VALORI ÎNREGISTRATE LA SFÂRȘIT DE SĂPTĂMÂNĂ

Denumirea valutei	BNR	BCR		BRD		BIR		Banca Agricolă		Banca Transilvania		Bursa neagră	
		C	V	C	V	C	V	C	V	C	V	C	V
Dolar	15843	15775	15875	15710	15880	15200	15850	15760	15900	15650	15890	15600	15750
Marca germană	8293	8238	8458	8183	8357	8050	8450	8170	8395	8220	8420	8250	8350

Echipa de serviciu
GABRIELA GROZA
-secretar de redacție,
Adriana Igaș, Bianca Felea, Ioan Leac
– tehnoredactare computerizată,
Ioana Frățilă, Aurica Telcian
– corectură.

ADEVĂRUL
COTIDIAN INDEPENDENT ARAD
Editor: S.c. ADEVĂRUL s.r.l. Arad
● COD FISCAL R 1681938 ● COD SICOMEX 19.604 ● CERTIFICAT J 02/1886 din 31 X 1991 ● COD SIRUES 020956601 ● ISSN 1220 - 7489

Redacția și administrația: 2900 Arad, Bd. Revoluției nr. 81. **Telefoane:** SECRETARIAT - **281802**, fax **280655, 280625**; ADMINISTRAȚIE - CONTABILITATE- **281797**; MICA PUBLICITATE - **210775**, MAREA PUBLICITATE - **280904**; CLUBUL PRESEI - **280989**.

Consiliul de administrație: DOREL ZĂVOIANU (președinte) **telefon 281802, 280625**; ȘTEFAN TABUIA (vicepreședinte) **telefon 210776**; MIRCEA CONTRAȘ (redactor-șef) **telefon 281802, 280854**; NICU COJOCARU (director comercial) **telefon 280904**; DOREL BARBU (contabil–șef) **telefon 281797**.

Colegiul de redacție: MIRCEA CONTRAȘ (redactor-șef); AUREL DARIE (secretar general de redacție) **telefon 281802, 280854**; MIRCEA DORGOȘAN (șef secție actualități); telefon **281855; 280003**; IOAN IERCAN (șef secție politică), telefon **280943**; DORU SAVA (șef secție social-economic), telefon **281738**; VASILE FILIP (șef secție cultură-știință-învățământ), telefon **281855; 280003**; ALEXANDRU CHEBELEU (șef secție sport), telefon **281701**; SORIN GHILEA (șef secție tineret) **telefon 281855, 280003**; MARCEL CANCIU (șef secție foto), telefon **280943**; NICU COJOCARU (șef secție publicitate) telefon/fax: **280904**.

Tiparul executat la Imprimeria S.C. MEDIAGRAF S.A. ARAD, str. Feleacului F.N., telefon 250902, fax 250920.

HOROSCOP

Luni, 5 iulie

BERBECUL (21.03-20.04). Persoana iubită vă va face o surpriză deosebit de plăcută, iar încrederea dvs. de a specula anumite situații se va dovedi un adevărat triumf.

TAURUL (21.04-20.05). S-ar putea să demarați o lucrare mai deosebită, fapt care vă va da posibilitatea să vă afirmați pe plan profesional.

GEMENII (21.05-20.06). Deși pe plan profesional veți depune eforturi mari, rezultatele se vor vedea cu întârziere. Totuși, din punct de vedere financiar, nu aveți motive să vă îngrijorați.

RACUL (21.06-22.07). Vă veți găsi cu ușurință colaboratori pentru proiectele pe care le aveți sau veți putea pune bazele unei afaceri de mare anvergură.

LEUL (23.07-22.08). O poveste de dragoste vă marchează puternic și vă face să deveniți subiectiv. Popularitatea dvs. la locul de muncă este în continuă creștere, iar inițiativele vă vor fi apreciate.

FECIOARA (23.08-22.09). În relația dvs. cu partenerul, e posibil să ajungeți la un compromis care va mulțumi pe toată lumea.

BALANȚA (23.09-22.10). E posibil să câștigați niște bani suplimentari: o mărire de salariu sau, poate, o primă. Speculațiile de orice fel vă vor avantaja în această zi.

SCORPIONUL (23.10-21.11). Inconsecvența dvs. îl poate deruta pe actualul partener. Nu va mai ști ce să facă pentru a vă mulțumi și se va simți frustrat.

SĂGETĂTORUL (22.11-21.12). Conjunctura astrală este favorabilă îmbunătățirii vieții dvs. de cuplu. Profitați de aceasta pentru a vă apropia din nou de partenerul dvs. care s-a simțit neglijat în ultima vreme.

CAPRICORNUL (22.12.-19.01). Deși situația dvs. financiară se va îmbunătăți simțitor, veți fi nemulțumit de suma de bani pe care o veți primi azi.

VĂRSĂTORUL (20.01-19.02). Ideea de a vă implica într-o nouă relație sentimentală vă macină de o vreme. Gândiți-vă bine înainte a de face acest pas!

PEȘTII (20.02-20.03). Veți primi o declarație de dragoste care vă va surprinde în mod plăcut și vă va da peste cap toate planurile. Vi se va ivi ocazia să semnați un contract sau să demarați o afacere, însă e cazul să fiți prudent.

MONTĂM FAIANȚĂ, GRESIE ȘI ZUGRĂVIM
Telefon
092/344830

Fără precedent în județul Arad

345 DE ABSOLVENȚI CU STUDII SUPERIOARE SUNT ȘOMERI ÎN PLATĂ

La această oră, 217 absolvenți cu studii superioare beneficiază de ajutor de șomaj, 44 primesc ajutor de integrare (care este în jur de 240 mii lei pe lună) iar 84 de absolvenți de facultate primesc alocație de sprijin, care reprezintă vreo 150 mii lei pe lună. Toți aceștia stau la rând, lunar, pentru a li se pune viza de... șomaj.

„Din păcate, un așa mare număr de șomeri cu studii superioare (care să fie în plată), nu s-a mai înregistrat niciodată după Revoluție. La un calcul simplu, rezultă nu mai puțin de 345 de șomeri cu studii superioare" ne-a mai informat dl. ing. **Nicolae Purza**, șef serviciu în cadrul Agenției județene de ocupare și formare profesională Arad.

Numărul real al celor cu studii superioare care nu au serviciu este însă mult mai mare. Asta fie că efectiv le este rușine oamenilor să se înregistreze la AJOFP ca șomeri, fie că ei sunt șomeri, dar trecuți în categoria celor în căutarea unui loc de muncă, situație în care nu mai primesc nici un fel de indemnizație.

N. OPREAN

Premiile de fidelitate ale ziarului „Adevărul"

TALON DE PARTICIPARE PE LUNA IULIE

Numele_____ **Prenumele**_____

Adresa:_____

_____

Telefon_____ **Seria și nr. chitanței abonament:**_____

Abonații pe luna iulie ai ziarului „Adevărul" sunt rugați să completeze cu litere de tipar talonul de mai sus, să-l introducă într-un plic și să-l expedieze, până la data de 16 iulie a.c., pe adresa: Redacția „Adevărul", B-dul Revoluției nr. 81, cod. 2900, Arad. Cele expediate după această dată nu vor participa la tragerea la sorți. Pe plic, abonații sunt rugați să facă mențiunea „Pentru premiile de fidelitate". Taloanele primite vor participa luni, 19 iulie a.c., la tragerea la sorți, în cadrul căreia **vor fi oferite abonaților 10 premii de fidelitate în valoare de 500 mii lei fiecare.** Lista abonaților câștigători va fi publicată în ziarul nostru de marți, 20 iulie a.c., iar premiile vor fi ridicate joi, 22 iulie a.c., de la sediul redacției, pe baza buletinului de identitate și a chitanței-abonament.

Atenție: în plic va fi introdus doar talonul de mai sus, chitanțele-abonament rămânând la abonați.

PROBA SCRISĂ LA LIMBA ROMÂNĂ A TRECUT... FĂRĂ PROBLEME

• La „agricol", toți au rămas în examen

La **Liceul de industrie alimentară** elevii au fost foarte bine pregătiți, deoarece până acum promovabilitatea este de 100%, după probele de limba română - oral și limba engleză - oral și după proba scrisă la limba română se pare că cei de la Industrie alimentară rămân încrezători în șansele lor.

• Maghiarii au avut probleme la... engleză

Elevii de la **Liceul „Csiky Gergely"** au trecut cu bine de primele două probe (plus limba maternă), doar trei împotmolindu-se la limbi moderne. Alți trei nu s-au prezentat la BAC, fiind excluși din start.

• „De unde să știu câte strofe are «Plumb»?"

Primul elev care a ieșit din examen la **Liceul „Henri Coandă"** a fost Valentin F., care a trecut destul de bine de probele precedente. Ne-a răspuns că subiectele la română au fost destul de ușoare. Când a venit vorba de Bacovia l-am întrebat, întâmplător, câte strofe are poezia „Plumb". „De unde să știu câte strofe are «Plumb»? Nouă ne-a dat să comentăm doar două!" (!?!)

O. BULZAN
Foto: O. FELEA

Invitație într-o tabără de corturi în munții Piatra Craiului

Iubitorii de drumeție sunt invitați sub genericul „Veniți cu noi!" în perioada 10-18 iulie 1999, într-o excursie în munții Piatra Craiului, care reprezintă o adevărtă bijuterie a Carpaților Românești, o „Împărăție a Stâncilor". Plecarea din Arad are loc vineri, 9 iulie, cu trenul, de la ora 22,55 prin Sibiu și Brașov la Zărnești, apoi cu mașina (12 km) lângă cabana Plaiul Foii (849 m), unde se montează tabăra de corturi. Întoarcerea la Arad se face duminică, 18 iulie, la ora 22,54.Cheltuielile de transport: 143.000 lei. Conducător de grup: Ronald Liptai. Cazarea se face în corturi proprii. Masa se poate servi din rucsac, cu alimente nealterabile, aduse de acasă precum și la cabana Plaiul Foii, contra cost. Zilnic se vor organiza drumeții în circuit, pe trasee inedite, culminând cu cel mai înalt vârf din masiv - Piscul Baciului (2239 m). Astfel, echipamentul necesar pentru drumeții în munți înalți va fi obligatoriu.

Înscrieri și informații suplimentare la telefoanele: 272317 și 285513.

Asociația Turistică „Veniți cu noi" Arad

689 DE LOCURI DE MUNCĂ DISPONIBILE

Agenția județeană de ocupare și formare profesională Arad, str. Gheorghe Lazăr, nr. 20, informează cu privire la situația locurilor de muncă vacante începând din data de 5.07.1999.

Agent asigurare 10; Agent de pază 8; Agent de vânzări 2; Agenți publicitate 17; Asistent farmacie 1; Asistent medical 1; Barman 2; Brigadier 2; Brutar 1; Circularist 2; Confecționer 1; Croitoreasă 12; Croitori încălțăminte 4; Cusători încălțăminte 60; Dulgher 3; Economist 1; Electromecanic aparatură uz. casnic 2; Farmacist 1; Femeie de serviciu 1; Frigotehnist 2; Informatician 20; Inginer chimist 1; Inginer confecții îmbrăcăminte 1; Inginer de instalații 1; Inginer electrotehnic 2; Inginer instalații 1; Instalator 7; Lăcătuș confecții metalice 5; Magazioner 1; Medic stomatolog 1; Muncitor necalificat 31; Ospătar 1; Programator 20; Referent de firmă 3; Remizieri 60; Reprezentant vânzări marketing 1; Șofer (categoriile C, D) 1; Șofer transport internațional 1; Tălpuitor încălțăminte 12; Tapițer 10; Tâmplar 20; Vânzătoare 1; Zidar 10; Zugrav 8.

În total, sunt 689 locuri de muncă disponibile.

COMUNICAT

Fundația județeană Arad a Revoluționarilor din Decembrie '89 invită membrii săi astăzi, 05.07.1999, ora 17,00, la ședința Adunării Generale, în sala 33 a Consiliului Județean.

Președinte,
GH. CURTA

ApR REACȚIONEAZĂ DUR LA ACUZAȚIILE PRIM-VICEPREȘEDINTELUI PDSR

ApR a replicat dur, ieri, declarațiilor făcute de prim-vicepreședintele PDSR Adrian Năstase la Constanța, care i-a acuzat pe liderii acestui partid de "trădare" și "oportunism".

Într-un comunicat remis agenției MEDIAFAX de către ApR se arată că acuzele lui Năstase sunt "jenante" avînd învedere că, de fapt, ApR este "o altă construcție politică", iar liderii lui nu pot fi acuzați de oportunism.

"Oportunism ar fi însemnat, de exemplu, plecarea inițiatorilor ApR către o soluție confortabilă de tipul aderării negociate la oricare alt partid de mult constituit", susține ApR, considerînd declarațiile lui Năstase drept "o lipsă clară a unor cunoștințe de logică elementară care sunt conținute chiar și în manualul de liceu".

ApR arată că nici acuzația de trădare nu este justificată și lasă electoratul să decidă "dacă trădare se numește delimitarea foarte timpurie și netă de cazuri de tristă notorietate, cum a fost acela al domnului Bivolaru".

ApR precizează că nu a exprimat nici o poziție de partid referitoare la posibilitatea unei colaborări pre- sau post-electorale cu PDSR și că numai președintele acestui partid, Ion Iliescu, a enunțat o posibilă colaborare post-electorală PDSR-ApR-PD, în cursul unei vizite la Iași.

"Dimpotrivă, ApR a subliniat, în repetate rînduri, că opțiunile sale privind politicile economice și sociale de urmat de către o viitoare guvernare se diferențiază radical de cele ale PDSR, fiind vorba de opțiuni moderne și pragmatice, nu de camuflarea unui sistem cu dominantă clientelară sub o fațadă populistă cu etichetă social-democrată", susține comunicatul ApR.

Prim-vicepreședintele PDSR Adrian Năstase a declarat, sîmbătă, la Conferința Județeană de alegeri a organizației Constanța, că PDSR va lua o decizie privind prefigurarea unor alianțe pentru alegerile locale la Conferința Națională din septembrie, arătînd că există rezerve în această privință față de ApR și PD, transmite corespondentul MEDIAFAX.

UNGARIA NU ACORDĂ DREPT DE SURVOL RUSIEI

Ungaria a refuzat să acorde Rusiei drept de survol pentru avioanele militare ruse, despre care autoritățile de la Moscova au afirmat că urmau să transporte trupe de pace în Kosovo, transmite corespondentul MEDIAFAX la Budapesta.

Secretarul de stat în Ministerul ungar de Externe Janos Herman a precizat, într-o declarație acordată postului național de radio, că Budapesta nu a dat curs cererii ruse deoarece nu a putut verifica dacă zborurile respective urmau să transporte unități pentru Forța internațională de pace din Kosovo (KFOR).

Cotidianul "New York Times" informase, sîmbătă, că Bulgaria, Ungaria și România au refuzat, după consultări cu reprezentanți americani și ai Alianței Nord-Atlantice, să acorde Rusiei dreptul de survol pentru zece zboruri către Priștina.

Postul rusesc de televiziune NTV a prezentat, ieri, imagini cu două avioane militare staționate pe aeroportul Ivanovo, situat la sud-est de Moscova, la două ore după ora prevăzută inițial pentru decolare.

Rusia intenționa să trimită în Kosovo, la bordul celor două avioane de tip Il-76, 120 de parașutiști, care urmau să se alăture KFOR, dar decolarea aparatelor a fost amînată.

Postul de radio Echo Moskvi anunțase, în cursul dimineții, că decizia de amînare a decolării avioanelor a fost provocată de refuzul Ungariei de a acorda autorizație de survol pentru aparatele rusești.

Rusia a anunțat că va trimite 3.600 de militari pentru a lua parte la Forța de pace din Kosovo și a trimis deja 200 de militari pentru a prelua controlul aeroportului din Priștina.

SENATORUL PNȚCD VALENTIN GABRIELESCU A SUFERIT UN GRAV ACCIDENT DE CIRCULAȚIE

Senatorul PNȚCD Valentin Gabrielescu (83 ani), aflat la volanul unui autoturism Dacia, în timp ce conducea pe un drum în lucru din Pitești, a pierdut controlul volanului și a intrat pe contrasens, ciocnindu–se frontal cu o mașină, informează IGP.

În urma impactului, au fost răniți grav Gabrielescu și o fetiță de 11 ani, care se afla în dreapta șoferului din mașina pe care senatorul a lovit–o.

Potrivit poliției, Valentin Gabrielescu, în timp ce circula cu autoturismul Dacia B–07–SNT, proprietatea Se-natului României, pe un drum cu limitare de viteză, a pierdut controlul mașinii și s–a ciocnit frontal cu o Dacie, care venea din sens opus, condusă de Neculai Săcuiu (37 ani), mecanic la Arpechim Pitești. În dreapta lui Săcuiu se afla fiica acestuia, Alexandra, în vîrstă de 11 ani.

Gabrielescu și fetița au fost transportați la Spitalul Județean din Pitești. Senatorul a fost adus în București.

Tragerile Loto din 4 iulie 1999

6/49	Noroc
12 13 15 34 38 43	9478775

SENTINȚA DE CONDAMNARE LA MOARTE A LUI ILIE ILAȘCU AR PUTEA FI CASATĂ

Senatorul PD Cristian Dumitrescu, vicepreședintele Adunării Parlamentare a Consiliului Europei (APCE) și membru al comisiei de monitorizare a forului european, a declarat, sîmbătă, într-o conferință de presă, ca sentința de condamnare la moarte a lui Ilie Ilașcu ar putea fi casată și că s-ar putea organiza un nou proces în acest caz, transmite corespondentul MEDIAFAX.

"Sentința dată lui Ilașcu este ilegală și în contextul legislației actuale prin care Transnistria a devenit entitate cu un grad mare de autonomie. El a fost condamnat și încarcerat înainte ca legea de administrare a Transnistriei să fie adoptată", a spus Dumitrescu.

El a adăugat că în această situație condamnarea la moarte a lui Ilie Ilașcu trebuie să fie anulată și organizat, eventual, un nou proces. "Doamna Josette Dourieux, care monitorizează Republica Moldova din partea Consiliului Europei, s-a întîlnit cu Ilie Ilașcu care i-a spus că este de acord să fie rejudecat procesul său", a spus Dumitrescu.

În piața de autoturisme

OFERTA MARE, TRANZACȚII PUȚINE

Fără a atinge vreun record, oferta de ieri din Piața de mașini Hipodrom a fost una consistentă. De departe s-a remarcat prezența în număr majoritar la autovehicule străine.

Din cele expuse vânzării spicuim: Dacia 1310 (an fabricație 1992) - 3.000 DM; Dacia (1990) - 2.900 DM; Dacia (1996) - 3.900 DM; Dacia - breek (1999) - 5.600 DM, VW Passat Diesel (1997) - 11.900 DM; Audi A4 (1996) - 21.800 DM; VW Polo (1989) - 5.000 DM; Ford Scorpio (1990) - 7.500 DM; Opel Vectra (1991) - 5.900 DM; Audi 80 (1986) - 6.800 DM; Ford Escort D (1986) - 5.500 DM; Audi A 6 (1997) - 31.500 DM; Renault 21 (1991) - 10.000 DM; Volvo (1995) - 18.000 DM; Peugeut 106 (1997) - 14.000 DM; VW Golf III (1994) - 8.500 DM, VW Golf VI (1996) - 16.000 DM; Lancia Prisma (1985) - 5.000 DM.

Ca și în duminicile precedente este valabilă observația că, în ciuda măririi ofertei, numărul tranzacțiilor comerciale încheiate efectiv continuă să rămână foarte mic.

C. T.
Foto: AL. MARIANUȚ

LUNI, 5 IULIE 1999

TVR 1

9,10 Desene animate
9,05 Prințesa Lunii - ep. 1
10,00 Guvernantele - comedie, SUA
12,00 TVR Info
12,05 Vizitatorul - ep. 3
13,00 Ecclesiast
13,30 Medicina pentru toți
14,00 TVR Info
14,10 Santa Barbara - rel.
15,00 Tradiții
16,00 Emisiune în limba maghiară
17,30 O familie ciudată - s.
18,00 TVR Info
18,10 Voie bună la TVR - Transmisiune de la Costinești
19,00 TVR Info
19,10 Sunset Beach - ep. 480
20,00 Jurnal
20,45 Camera misterelor - Joc interactiv
21,00 Preotul și cârciumărița - ep. 7
21,45 Memorialul Timișoara - Decembrie 1989 (II)
22,45 Ordinea publică
23,00 Jurnalul de noapte
23,15 Talk-show
0,00 Întâlnirea de la miezul nopții

TVR 2

12,00 Integrale: Aerosmith, Jimmy Cliff
12,55 Ansambluri folclorice
13,10 TVR Info
13,15 Rebelul - ep. 85
14,00 Convietuiri
15,00 Venezuela
15,10 Limbi străine * Engleză
15,35 Sailor Moon - des. anim.
16,00 Grecia - ep. 83
16,45 Santa Barbara - ep. 899
17,30 Muzică populară
18,00 Care pe care
19,00 Știri bancare
19,10 Portrete în acvaforte
19,40 Sănătate, că-i mai bună decât toate!
20,10 Căsuța din preerie - ep. 60
21,00 Credo
22,00 Diavolul în școală - acțiune, Franța, 1997
23,30 Patrimoniu
0,00 Creanga de aur
0,30 TVM * Mesager

PRO TV

7,00 Bună dimineața, PRO TV e al tău!
10,00 Tânăr și neliniștit - rel.
10,45 Născut pe 4 iulie - rel.
13,00 Știrile Pro TV * O propoziție pe zi
13,10 Reversul medaliei - rel.
15,00 Familia Bundy - ep. 123
15,30 Strengărița - ep. 51
16,15 Tânăr și neliniștit - ep. 781
17,00 Știrile Pro TV * O propoziție pe zi
17,30 Aripile pasiunii - ep. 26
18,30 Inimă de țigancă - ep. 30
* Extragerea cărții poștale „Te uiți și câștigi"
19,30 Știrile Pro TV
20,30 Omul din umbră - dramă, SUA, 1995
22,15 Știrile Pro TV
22,30 Prietenii tăi - ep. 52
23,00 Millennium - ep. 2
0,00 Știrile Pro TV * Profit * O propoziție pe zi
0,30 Ultima secundă - f. SUA, 1984
2,10 Profit
2,20 Știrile Pro TV
3,15 N.Y.P.D. Blue - viață de polițist - ep. 17
4,00 Generația Pro - rel.
5,00 Risti și câștigi

TV ACASĂ

7,00 Minciuna - rel.
7,45 Guadalupe - rel.
8,30 Căsuța poveștilor - rel.
9,15 Înger sălbatic - rel.
10,00 Celeste se întoarce - rel.
10,45 Viața noastră - rel.
11,30 Dragoste și putere - rel.
12,15 Milady - rel.
13,00 Maria - s.
13,45 Dulcea pasăre a tinereții - rel.
16,00 Guadalupe - s.
17,00 Celeste se întoarce - s.
18,00 Dragoste și putere - s.
18,45 Desene animate * Flipper - s.
19,30 Viața noastră - s.
20,15 Înger sălbatic - s.
21,15 Minciuna - s.
22,10 Milady - s.
23,00 Hoți de noapte - dramă/polițist Franța, 1983

ANTENA 1

7,00 Știri
7,10 Cafea cu parfum de femeie - serial
8,00 Cutia cu jucării
10,45 Știri
11,00 A treia planetă de la Soare - s.
11,30 Sparks - s.
12,00 Tropical Heat - s.
13,00 Știrile amiezii
13,15 Nash Bridges - s.
14,00 Esmeralda - s.
15,00 Ape liniștite - s.
16,00 Luz Maria - ep. 42
17,00 Știri
17,25 Leonela - ep. 63, 64
19,00 Observator
20,00 Doi plus unu
20,30 Pericol iminent - ep. 37
21,20 Raven - ep. 14
22,15 Observator
22,45 Sărutul vampirului - comedie, SUA, 1989
0,30 Un nou drum - dramă, SUA, 1981

PRIMA TV

7,00 Show-ul de noapte - rel.
9,00 Dimineața pe plajă
13,00 Nimeni nu e perfect - serial
14,00 Jerry Springer
15,00 La mare, la soare, distracție tare
17,00 Pretutindeni cu tine - s.
18,00 Focus
19,00 Karaoke Show
20,20 Brooklyn South - ep. 35
21,00 Dosarele Y - doc.
21,50 Real TV
22,10 Focus
22,30 Show-ul de noapte
0,30 Închisoarea morții - acțiune, SUA, 1992

TELE 7 ABC

7,00 Știri
7,10 Bună dimineața, România
10,00 Știri
10,30 Dintre sute de ziare - rel.
11,05 Forța Destinului - rel.
12,00 Rendez-vous la Tele 7 - rel.
13,00 Ora unu a venit - rel.
15,00 Știri
15,15 Post Meridian
16,30 O singură viață - ep. 153
17,30 Documentar
18,00 Știri
18,10 Primul pas
19,00 Pronosport
19,00 Secția de poliție - ep. 11
20,00 Actualitatea Tele 7
21,00 Dintre sute de ziare
22,00 Dincolo de stadion
23,35 Cutia muzicală
0,00 Știri
0,15 Ora H

TV ARAD

7,00 Știri
7,10 Cafea cu parfum de femeie - ep. 208, 209
8,00 Știri TVA - rel.
8,30 Divertisment - rel.
10,50 Anunțuri - rel.
9,00 Emisiune de tradiții și folclor - rel.
10,50 Știri
11,00 A treia planetă de la Soare - ep. 40
11,30 Sparks - ep. 36
12,00 Tropical Heat - ep. 5
13,00 Știrile amiezii
13,15 Nash Bridges - ep. 37
14,00 Esmeralda - ep. 66
15,00 Ape liniștite - ep. 71
16,00 Zodiac - Gabi Mihailovici
16,10 Luz Maria - ep. 42
17,00 Știri
17,25 Salutări... Vouă!
17,28 Divertisment
18,20 Anunțuri
18,30 Știri TVA
19,00 Observator
20,00 Studioul economic arădean
21,30 Anunțuri - rel.
21,45 Știri TVA- rel.
22,15 Observator
În continuare, program identic cu Antena 1

TV INTERSAT

8,25 Deschiderea programului
8,30 Iubire fără sfârșit - film
10,00 Clasici ai animației
10,30 Odiseea
11,00 Știrile Intersat
11,30 Provocarea naturii
12,00 Canguros
13,30 Dreamanic - film
14,00 Intersat Music
14,15 Zeția dragostei - film
15,45 Cavaleri și războinici
16,45 Odiseea
17,15 Intersat Music
17,30 Echipa de șoc
17,55 Știrile Intersat
18,00 Echipa de șoc
18,05 Emisiunea - Destine
18,45 Știrile Intersat
19,15 Intersat Music
19,30 Provocarea naturii
20,00 Dead Cold - film
21,30 Easy Wheels - film
23,00 Săptămâna sportivă arădeană
23,30 Știrile Intersat
0,00 Erotica
0,40 Închiderea programului

HBO

10,00 Fugarul - acțiune, SUA, 1997
11,30 Pământul făgăduinței - dramă, SUA, 1987
13,15 Formidabilii Baker Boys - comedie, SUA, 1989
15,15 Mulholland Falls - suspans, SUA, 1996
17,00 Stupizii - comedie, SUA, 1996
18,30 Un admirator fanatic - thriller, SUA, 1996
20,30 Atentat la World Trade Center - thriller, SUA, 1997
22,00 Avocatul diavolului - suspans, SUA, 1996
0,15 Curcubeul - dramă, SUA, 1989

ATOMIC TV

7,00 Selector
10,00 Reactor
10,30 Hai Hui - rel.
11,00 Atomix cu Oana - rel.
14,00 Interactiv
15,55 Reactor
16,00 Romanian Top 100 - rel.
18,00 Selector
19,00 Atomix cu Ina
21,55 Reactor
22,00 South Park - des. anim.
22,30 File de poveste - rel.
23,00 Aria 52
0,00 Insomnia

RADIO ARAD & RADIO CONTACT (65,95 MHZ)

5,00 - 8,00 BUNĂ DIMINEAȚA! - program Radio Contact
8,00 - 11,00 BUNĂ DIMINEAȚA, ARAD! - cu Codruța Belean și Marcel Haica - Știri (8,30; 9,30; 10,30). Informații locale; Dedicații muzicale (9,30 - 10,30); Muzică românească (10,30 - 11,00)
11,00 - 19,00 CONTACT FM - program Radio Contact
19,00 - 22,00 BUNĂ SEARA, ARAD! - Vest Top 65,95, cu Radu Mustafa (19,00 - 21,00); Viața spirituală (21,00 - 22,00)
22,00 - 1,00 RADIO CONTACT - Bilet de concert; Rock Block; România - Bosnia, via satelit

RADIO PRO FM (92,1 MHz)

2,00 - 5,00 MUZICĂ
5,00 - 6,00 Buletin de știri la fiecare sfert de oră
6,00 - 7,00 RONDUL DE DIMINEAȚĂ - INFO PRO cu Dan Apostol și Laura Călăceanu
7,00 - 10,00 PRO FM PÂNĂ LA ZECE - cu Flavius Esnican
10,00 - 13,00 MIHAI CU NOI - cu Mihai Dobrovolschi
13,00 - 14,00 13-14 CU ANDREI - cu Andrei Gheorghe
14,00 - 17,00 ORAȘUL SUB LUPĂ - cu Cătălin Lăpușcă
17,00 - 19,00 STAR STATION MIX - cu Mihai Gurei
19,00 - 21,00 ASCULTĂ-ȚI MUZICA! - cu Călin Gheorghe
21,00 - 22,00 SPORT SHOW - cu Ovidiu Ioanitoaia
22,00 - 24,00 RONDUL DE NOAPTE - cu Răzvan Exarhu

RADIO TIMIȘOARA

6,00 Ceasurile dimineții
8,00 Muzică populară cu dedicații
9,00 Civica
10,00 Radio circuit
11,00 Radio cocktail
13,00 Emisiune în lb. germană
14,00 Emisiune în lb. maghiară
15,00 Emisiune în lb. sârbă
16,00 Actualitatea, în 60 de minute
17,00 Gramofon
18,00 Drame la post-restant
19,00 Radiojurnal
19,15 Conexiuni rock
20,05 Cânt din suflet
20,50 Călătorie în lumea poveștilor
21,00 Curier de seară
Știri: 6,00; 7,55; 9,00; 11,00; 12,55; 17,00; 18,00; 20,00; 21,00; 21,55.
Radio Jurnal: 7,00; 16,00; 19,00.

RADIO SEBIȘ

6,00 - 8,00 Detașamentul de trezire
8,00 - 9,00 Cântă-mi lăutare - muzică populară
9,00 - 10,00 Alo, tu alegi!
10,00 - 12,00 Cafeaua de zece
12,00 - 13,00 La porțile dorului - muzică populară
13,00 - 14,00 FM-ul de prânz
14,00 - 15,00 Poesis
15,00 - 16,00 Astăzi te sărbătorim - muzică populară și dedicații muzicale
16,00 - 18,00 După patru
18,00 - 19,00 Telefonul cu butoane
19,00 - 20,00 La mulți ani! - dedicații muzicale
20,00 - 22,30 Pas montan
20,30 - 21,00 Secretele vieții
21,00 - 23,00 Fotbal Club 21 - talk-show
23,00 - 24,00 Ascultă și tu!
0,00 - 2,00 92,1 Insomnii
2,00 - 6,00 Nocturna muzicală

Raidul nostru

NOUA LEGE A CIRCULAȚIEI „A CALMAT" ȘOFERII

Aradul este recunoscut ca find unul dintre orașele cu un trafic rutier deosebit de mare. Foarte multe mașini, străzi înguste, locuri de parcare puține, ar fi principalele elemente ce caracterizează traficul în Arad. Zilele trecute, prin bunăvoința d-lui colonel Aurel Țepuș, am însoțit un echipaj al Poliției Rutiere, aflat în exercițiul funcțiunii. Alături de plt. maj. Ioan Ignișca și plt. maj. Ioan Farcaș, am observat, și nu numai, timp de câteva ore, traficul rutier în zona Calea Aurel Vlaicu.

Șoferii uită să dea prioritate la pietoni

Primul loc de control a fost la Piața Fortuna. Aici au fost vizați, în primul rând, conducătorii auto care nu dau prioritate la trecerea de pietoni. N-au trecut cinci minute și „cade" deja primul vinovat: d-l Botoc Petru Stelian cu autovehiculul AR-02-KRJ. Se alege cu o amendă și i se atrage atenția să nu se mai grăbească. **„D-l este șofer profesionist și am ținut cont de acest lucru, nu i-am reținut acum permisul. Omul trăiește din asta. Noi, când aplicăm legea, trebuie să ținem cont și de latura umană, de consecințele pe care le produce"**, ne-au spus cei doi polițiști. Și le-am dat dreptate.

„Cea mai mare problemă a noastră este că, de multe ori, șoferii n-au actele la ei. Unii vorbesc obraznic, ne amenință... Dar noi ne facem meseria", s-au plâns ei. Participanții la trafic", după cum sunt numiți șoferii, înțeleg greșit activitatea Poliției Rutiere. Mulți, știindu-se cu musca pe căciulă, refuză să prezinte actele iar cei mai cu tupeu îi amenință pe polițiști cu diferite cunoștințe sus-puse". **„Nu ne impresionează însă, aplicăm legea și gata."**

În câteva minute alți trei șoferi „calcă pe bec" la trecerea de pietoni și sunt sancționați contravențional. Între ei, un rrom din Oradea, Gabor Gavril care conducea o Dacie înmatriculată în Cehia și nu avea asigurare. A fost sancționat cu 300.000 lei amendă și i s-a retras atenția să-și facă asigurarea auto obligatorie.

Accident în direct

La ora 15, în preajma IMAR, traficul devenise deosebit de aglomerat. Mașinile mergeau bară în bară, șoferii erau atenți, totul mergea bine. La un moment dat, însă, o Ladă roșie vine cu viteză cam mare, în față o Dacie dă prioritate pietonilor, o frână bruscă și „buf". Lada se oprește în Dacie. Rapid, plt. maj. Farcaș face constatarea. **„D-l Alexandru Potroc, conducătorul Ladei, este de vină pentru că nu a păstrat distanța regulamentară"**.

Următorul sancționat este conducătorul unui tractor cu remorcă, încărcată cu lemne. Șoferul, angajat al S.C. Bodimar Impex SRL, nu avea foaie de parcurs și nici acte pe lemnele pe care le transporta. În consecință, a fost amendat cu 200.000 lei.

Doleanțele șoferilor

În raidul nostru am înțeles să stăm de vorbă și cu șoferii din trafic, pentru a afla care sunt problemele de care se lovesc zilnic. Speriați probabil de prezența poliției, ei au refuzat să-și declin identitatea, însă am reținut câteva aspecte interesante. În primul rând, lipsa marcajelor. **„În multe locuri trebuie să bănuim că e trecere de pietoni. Nu este nici presemnalizare, nici marcaj. Arădenii le mai știu dar cei veniți din alte părți, de unde să știe?"**, ne spunea un șofer. Un alt motiv de supărare este modul greoi de achitare a sancțiunilor. **„Ce să mai umblăm pe la CEC pentru 30-60.000 lei? Pentru sume mai mari da, dar pentru ăștia? Mai mult pierdem vremea!"**, se plângeau cei sancționați. Celelalte discuții au vizat mai ales starea proastă a drumurilor. **„Dacă încălcăm legea, ne amendează. Dar pe cei care nu repară drumurile cine îi amendează?"**, întreba retoric un șofer.

Șoferii sunt mai liniștiți în trafic

Ultimul cuvânt l-am acordat polițiștilor pe care i-am însoțit. Ei ne-au spus că reglementările drastice ale legii rutiere, amenzile mari, au avut darul să-i liniștească pe mulți participanți la trafic. **„Parcă nu se mai grăbesc așa tare, acum știu să acorde prioritate pietonilor, să respecte legea. Asta pe noi nu poate decât să ne bucure pentru că avem mai puține evenimente"**, au încheiat polițiștii.

ȘERBAN POPESCU
Foto: **VIOREL MUSCA**

Numai în județul Arad

S-AU PLĂTIT SUTE DE MILIARDE DISPONIBILIZAȚILOR COLECTIV

La recenta conferință de presă săptămânală desfășurată la Direcția muncii, d-na MĂRIOARA GOZMAN, director-adjunct asigurări sociale din cadrul D.G.M.P.S. Arad a arătat că: au fost încheiate doar 3900 de contracte de asigurare ale agricultorilor din totalul de peste 85 mii de persoane ocupate în agricultură; biletele de odihnă-tratament pentru luna iulie au fost eliberate în totalitate; părinții ai căror copii au împlinit 16 ani au obligația de a depune o adeverință, de la unitatea de învățământ, din care să reiasă că acel copil urmează în continuare școala. În caz contrar, plata alocației se va suspenda. Cei care nu au depus la DGMPS Arad adeverințele (peste 500 de cazuri) au pierdut o lună. Dacă doresc să beneficieze în continuare de alocație trebuie să depună adeverințele până în 10 iulie a.c.

D-na ADELA FAUR, jurist la DGMPS Arad a spus că în trimestrul II au fost înregistrate șapte conflicte de muncă deschise. Peste 11.000 de sindicaliști și-au cerut drepturile - în special majorarea drepturilor salariale. De asemenea, agenții economici care au peste 21 de angajați au obligativitatea inițierii negocierii semnării contractului colectiv de muncă. Până acum doar 180 de contracte au fost semnate.

În ceea ce privește Agenția județeană de ocupare profesională (AJOFP), dl. ȘTEFAN PASCU (director executiv), precum și ELISABETA BOGNAR, LIVIA BRĂDEAN, NICOLAE PURZA, șefi de serviciu la AJOFP ne-au informat că: deși legea 99/1999 este în vigoare, se așteaptă normele metodologice pentru a se vedea cum anume vor putea beneficia de plăți compensatorii și salariații disponibilizați colectiv de la firmele private; în județul Arad, rata șomajului în iunie a fost de 9,64%; de la începutul anului, 186 de absolvenți au fost angajați conform ordonanței 35/1997 (absolvenți care trebuie ținuți cel puțin trei ani în serviciu, după ce în primul an firma a primit 70% din salariul net la data angajării absolventului); de când se dau plăți compensatorii (anul 1997), suma totală pe care au primit-o cei disponibilizați colectiv din județul Arad este de câteva sute de miliarde lei.

NICOLAE OPREAN

„HAI LIC ȘI IAR LIC"...

BEAU LA... MORODA, PÂNĂ PIC!...

... De când au început să crească accizele și prețurile la cafea, țigări și alcool de-au ajuns „articole de lux" a început, se pare, să crească și procentul de... inventivitate (împotriva prevederilor legale!) pe metru pătrat, mai ales de domnii patroni de magazine mixte, de legume - fructe, de produse industriale și de...te miri ce. Căci altfel nu se explică „opera" d-nei LUMINIȚA MORODAN, patron la S.C. „LUMINIȚA" din localitatea MORODA, care și-a transformat, cu de la sine putere, magazinul mixt în... birt, vânzând tot felul de băuturi alcoolice la pahar și sticlă. Cât despre rețea de apă rece și caldă (pentru spălatul paharelor cel puțin) sau despre WC pentru consumatori - nici vorbă! Drept pentru care, până va înțelege că aceste dotări sunt absolut necesare, la fel ca și modificarea (în spiritul Legii 98/1994) autorizației sanitare de funcționare, domnia sa a fost amendată cu 500.000 lei și i s-a interzis (!) funcționarea magazinului în astfel de condiții. Ori una, ori alta! Ori, mă rog, amândouă, dar legal!

Aflăm de la Sanepid (I.S.S.S.S.S.) Arad

... Ceva mai aproape de Arad, respectiv în **satul Horia nr. 523, doamna ILINA MATEI, proprietara A.F. „MATEI"** (care are un magazin autorizat doar pentru desfacerea produselor industriale și a produselor alimentare nealterabile) a avut o idee asemănătoare punând în vânzare alcool (ca în birt) dar și preparate din carne, în special mezeluri. Fără a avea însă condițiile igienico-sanitare specifice absolut necesare asigurate. Ca să-i treacă de „boala inventivității" fără a respecta prevederile legale în context, i s-a aplicat și domniei sale o... corecție de 1 (un) milion de lei. Cam scumpă „afacerea", dar unde-i lege nu-i tocmeală!

CONSTANTIN SIMION

FNA

1. Date referitoare la FONDUL NAȚIONAL DE ACUMULARE (FNA) valabile în perioada 05 - 09.071999:
- valoarea unității de fond: 15.570 lei
- număr unități de fond în circulație: 3.196.631
- activ net: 49.771.544.670 lei
- creșterea față de săptămâna precedentă: 2,30%
- creșterea față de 03.02.1999: 55,70%

FNI

2. Date referitoare la FONDUL NAȚIONAL DE INVESTIȚII (FNI) valabile în perioada 05-09.07.1999:
- valoarea unității de fond: 421.400 lei
- activul net: 1.218.098.418.600 lei
- numărul unităților de fond în circulație: 2.890.599
- creșterea față de săptămâna precedentă: 2,79%
- creșterea față de 01.01.1999: 92,07%

Depuneri la Agenția FNI-FNA din incinta Casei de Cultură a Sindicatelor Arad (camera 2) str. Lacului nr. 8 bis. Tel. 270237.

Director,
Liviu Stana
(659166)

NU POȚI REFUZA O ASEMENEA OFERTĂ !

SIEMENS C 10

GRATIS ! - Dialog 1000
19 USD - Dialog 600
48 USD - Dialog 50

Pentru telefonul tău primești 3 cadouri:
+ husă piele
+ încărcător
+ hands free

EURO-GSM ARAD
Bd. Revoluției 95, Tel / Fax: 057-282656

La Conferința Județeană a PNȚCD

TINERII AU CÂȘTIGAT MECIUL!

Disputa Calimente-Ghidău pentru ocuparea fotoliului de președinte al organizației județene PNȚCD Arad a dat naștere la numeroase speculații. S-a spus că sâmbătă, la Palatul Cultural, pisica țărănistă va fi ruptă în două. Faptul că de la centru au venit două personalități din două tabere - Petrișor Peiu, consilier al primului ministru și Remus Opriș, vicepreședinte și purtător de cuvânt al PNȚCD, întărea convingerea că bătălia va fi acerbă și de fapt nu se va da între Ghidău și Calimente, ci între Radu Vasile - potențial viitor președinte al partidului - și talibanii lui Galbeni, Țepelea și Diaconescu. Virgil Petrescu, secretar general interimar al PNȚCD a fost trimis mai mult pe post de observator, pentru a lua - cum se spune - pulsul. Nu este, totuși, de neglijat faptul că la Arad s-a consumat prima conferință județeană de alegeri conform noilor norme metodologice emise de către secretariatul general al PNȚCD. Deși extrem de greoaie (inspirată din votul nominal de la Parlament), procedura este totuși cea mai susceptibilă de a reflecta opțiunile delegaților.

Ochiul și urechea

La un moment dat, Remus Opriș a întrerupt procedura de votare, pentru a avertiza asupra manipulărilor din culise. „Nu vă aplecați urechea sau ochiul asupra unor liste care am auzit că se distribuie prin culise. Să fie foarte clar că singura listă valabilă este buletinul de vot". Se pare că delegații s-au conformat indicației, pentru că nu am văzut circulând nici o hârtiuță cu sugestii, propuneri ș.a.m.d.

Scandal!

Nu ne-am propus să facem un proces verbal al conferinței județene, pentru că asta era treaba secretariatului tehnic ales de către delegați. Așadar, scandalurile care s-au derulat pe parcursul Conferinței Județene vor face obiectul unor articole separate. Este suficient să spunem că la Conferința Județeană a PNȚCD s-a intrat ca într-un sat fără câini, singura măsură organizatorică fiind plasarea delegaților de drept în stânga sălii și a celor aleși în dreapta. Din acest motiv, Nicolae Chirilă - șeful PROPACT-ului, a găsit un teren fertil pentru a-și exprima opiniile, înjurându-l ca la ușa cortului pe d-l Fluieraș, directorul Direcției Agricole. Replica d-lui Fluieraș a fost mai mult decât decentă, domnia-sa beneficiind și de ajutorul lui Remus Opriș care i-a mărturisit d-lui Chirilă că nici măcar d-l Drăghici, președintele pe țară al PROPACT nu știe cu ce se ocupă d-l Chirilă. Al doilea scandal a fost iscat din cauza apariției în ziarul „Observator" a unor materiale acuzatoare la adresa lui Calimente. Radu Ghidău a ținut să precizeze că nu are nici o legătură cu acele materiale, autorul fiind Mircea Ardelean, fost membru PNȚCD, exclus din organizație. Mircea Ardelean, prezent la Conferință pe tot parcursul zilei, a fost dispus să vină la tribună, să certifice spusele lui Ghidău. Remus Opriș a tăiat din fașă scandalul, spunând că nu au ce căuta la tribună persoane care nu mai fac parte din PNȚCD. Vom reveni asupra ambelor scandaluri.

De la agonie la extaz

Tot clenciul disputei l-a constituit componența Comitetului Județean, alcătuit din 45 de membri, aceștia urmând să aleagă Biroul Județean. De unde gruparea Ghidău era în agonie după anunțarea rezultatului votului pentru președinte și secretar (Mihai Calimente, respectiv Ionel Costin), a ajuns la extaz când s-au anunțat membrii Biroului. Toți cei trei vicepreședinți aleși aparțin aripii Ghidău.

Radu Ghidău, Claudiu Cristea, Tiberiu Dekany. În privința voturilor obținute, ordinea este inversă, Tiberiu Dekany având cele mai

Jocuri făcute

multe voturi.

Ca o dovadă a faptului că jocurile erau făcute dinainte, nu au existat atacuri dure nici împotriva lui Calimente nici împotriva lui Ghidău. Trei vorbitori de o parte și trei de cealaltă parte au schițat oarecare reproșuri lipsite de relevanță. De remarcat este faptul că atunci când Nicolae Chirilă l-a atacat la modul foarte dur pe Calimente, cel care l-a oprit din perorație a fost Remus Opriș, presupus adversar al

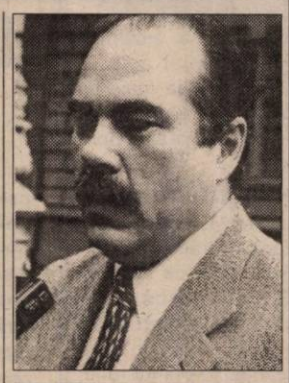

Tineretul bate tot!

lui Calimente.

Una peste alta, aripa tânără a PNȚCD a repurtat o victorie zdrobitoare asupra „talibanilor", indiferent de faptul că unii tineri (Calimente și Costin) sunt într-o tabără, iar ceilalți sunt în altă tabără. Remus Opriș își exprima speranța că „post-festum" tinerii din PNȚCD Arad își vor cunoaște interesul și vor alege calea împăciuirii în loc de război.

● Viorel Lobb, adversarul lui Calimente în lupta pentru ocuparea fotoliului de președinte era dezamăgit de jocul la două capete al unor delegați. ● Radu Ghidău, deprimat în prima fază, a declarat că a fost o competiție absolut democratică, fără a avea ceva de reproșat cuiva. În a doua fază (după anunțarea componenței Biroului Județean), nu a mai declarat nimic. ● Mihai Calimente și-a exprimat speranța că interesele partidului vor prevala în fața celor personale și PNȚCD-ul arădean va demonstra că este un partid unit.

Ghidău-Calimente = 0-0 sau 1-1?

Luând în răspăr rezultatul votului, Ghidău și Calimente sunt pe picior de egalitate. Unul are președinția și secretariatul, celălalt are majoritate zdrobitoare în Biroul Județean. Cine a câștigat și cine a pierdut? Este rezultatul 0-0 sau 1-1? Răspunsul poate fi găsit în discursul lui Dan Ivan - președintele Consiliului Județean care - în calitate de invitat le-a transmis țăraniștilor succes dar nu s-a putut răbda să întrebe: „De ce diferite instituții din București își construiesc sedii - monument pe spinarea unor localități din județul Arad care au renunțat la iluminatul public?".

SIMION TODOCA
Foto: **AL. MARIANUȚ**

ȚARA LIBERTĂȚII

(Urmare din pagina 1)

Am fost și eu prin Europa, am trecut prin Germania, Olanda și Luxemburg (despre țările estice nu vorbesc). Am bătut cu pasul orașe strălucitoare, am văzut oameni savurând plăcerea de a trăi. Într-o duminică după-amiază mă aflam împreună cu profesorul Ioan Cuzman, președintele SIF Banat - Crișana, pe o stradă din orașul german Köln, pe malul drept al Rihnului. Ne plimbam pe o stradă aglomerată, cu circulație exclusiv pietonală, plină de prăvălii de tot felul. Nemții s-au adunat la un moment dat în jurul unei formații de muzică sud-americană. Vreo șase-șapte peruani, cu sombrero și chitare, făceau senzație cântând cu multă înflăcărare. Trecătorii le aruncau bani în pălăria de pe caldarâm. Bine dispuși și bine întreținuți și nemții noștri. Iar starea de bine te face generos, darnic, dispus să privești spre cel cu mâna întinsă. Strada multicoloră din Köln părea un fel de Mețianu, în zilele sale de glorie.

Aceiași oameni fericiți i-am întâlnit în Amsterdam ori în Luxemburg și îmi imaginez că în toată Europa capitalistă se întâmplă la fel. Societatea de consum a găsit cheia fericirii pentru omul de rând. În spațiul guvernat de libertate, personalitatea omului înflorește nestingherit. Capitaliștii au găsit calea de a-i face fericiți pe oameni. Aceeași cheie n-o găsesc românii deși orbecăiesc căutând-o de aproape un deceniu. Ai noștri nu reușesc să pună pe picioare un sistem, o societate pentru om și pentru nevoile lui. Românul nu reușește să se descurce pentru că sistemul în care e obligat să se miște nu e potrivit cu interesele sale. Când își cere un drept, trebuie să se închine pe la toate mărimile funcționărești, iar atunci când vrea să fie cetățean loial țării și bun plătitor de impozite, moare stând la un rând kilometric. America e Țara Libertății și acest adevăr se poate citi pe chipul cetățenilor săi. România nu știe cum să găsească legătura cu chei pentru a descoperi secretul fericirii generale. Cute adânci brăzdează chipul celor porniți în căutarea cheii potrivite pe lacătul care încătușează fericirea. O vor găsi, oare, vreodată?

Exclusivitate

Ion Cristoiu colaborează doar cu ziarul nostru

CDR ESTE UN MORT VIU

– D-le Ion Cristoiu, liberalii și-au exprimat dorința de a candida în alegerile locale pe liste separate, nu pe cele ale Convenției Democratice. Cum comentați această atitudine a PNL-ului?

– PNL a hotărât să candideze la locale pe liste separate, iar la generale să revină în CDR. Ei bine, cred că este o premieră în practica politică mondială. Mai mult, este o ciudățenie... Mă întreb cum vor proceda liberalii în campania electorală pentru alegerile locale. Vor spune simpatizanților să nu voteze CDR-ul, ci doar PNL-ul? Vor ataca toți candidații CDR, pentru ca apoi să revină în Convenție? Din acest punct de vedere, oricât nu l-aș simpatiza pe Remus Opriș, trebuie să-i dau dreptate...

– Președintele Emil Constantinescu și Ion Diaconescu se pare că au manifestat până acum o atitudine tranșantă în acest sens...

– Ion Diaconescu este clar o persoană aflată sub influența Președinției. Emil Constantinescu preferă să candideze sub umbrela CDR-ului, decât sub cea a unui partid pe care nu-l găsește. Așa stând lucrurile, cred că este vorba despre o capcană întinsă liberalilor, deoarece după ce PNL-ul va eșua la locale, se va întoarce cu coada între picioare în CDR, dar fără a mai putea emite pretenții de paritate.

– Dar CDR-ul nu va avea prea mult de câștigat din această abordare selectivă a liberalilor.

– CDR-ul este - vorba lui Stolojan - un mort viu. Și cam atât...

– Să ne referim la un alt eveniment: Legea caselor naționalizate. Radu Vasile a renunțat la emiterea unei Ordonanțe de urgență și a preferat să trimită proiectul în Parlament. Este vorba despre o cedare a premierului, sau despre o dovadă de înțelepciune?

– Această atitudine va rămâne un mister. Într-adevăr, această lege este foarte importantă: a doua sau a treia după Constituție. Numai că legea în cauză trebuia discutată în Parlament încă din 1996 și până când cădeau pe spate parlamentarii... Nu cred că este o dovadă de înțelepciune din partea lui Radu Vasile - nici n-ar putea să o impună - ci cred că este vorba mai degrabă despre unele presiuni occidentale care s-au făcut asupra premierului. Numai că, atât Radu Vasile cât și Emil Constantinescu trebuie să fie convinși de faptul că nu doar CDR-ul este agreat de către Occident. Mai sunt PDSR, ApR etc.

– În ultima săptămână, UDMR a înregistrat câteva succese în Parlament... Mă refer la Legea funcționarului public, la Legea învățământului etc.

– Înainte de a răspunde la această întrebare, fac doar câteva precizări. **Astăzi, colaborez doar cu ziarul dumneavoastră și îmi face o reală plăcere.** Ei bine, d-voastră vă declaram, săptămână de săptămână, evoluția situației din Kosovo. Fără falsă modestie, am avut dreptate: abia acum se vede în Kosovo ce era înainte de izbucnirea războiului... Acum se dovedește faptul că mielușeii albanezi erau de fapt niște lupi, care se comportă astăzi - cu tot controlul forțelor internaționale - mai rău decât sârbii. Imaginați-vă ce era înainte, când albanezii erau majoritari în regiune.

Revenind la UDMR, cred că liderii maghiari adoptă „politica din Kosovo", dar pe cale pașnică. Pentru Transilvania, UDMR își propune o autonomie substanțială făcută chiar sub protectorat internațional.

Vedeți ceea ce se întâmplă în Voivodina? Acolo tot maghiarii, cu toate că sunt minoritari ca și la noi, solicită autonomie sau federalizare. Din păcate, în comparație cu ceea ce face Ungaria, noi suntem egali cu zero în ceea ce privește politica externă. Acest lucru mă înspăimântă.

A consemnat,
DORU SINACI

SINDROMUL TEPRO IAȘI

Democraticele forțe restaurate după revoluția din '89 în România au susținut și susțin că singura cale de salvare a României din marasmul economic este privatizarea cu orice preț. Din păcate, economiști de doi bani sau, și mai rău, falși economiști dirijați de marea finanță evreiască au făcut din privatizare un scop în loc de ce ar fi în realitate adică - un mijloc. În numele realizării acestui „deziderat" au fost dăruite cu toptanul întreprinderi viabile aducătoare de profit. Este cazul Romtelecomului, care după investirea a 800 milioane dolari în fibră optică a fost vândut în totalitate cu 600 milioane dolari. Culmea, așa-zisa privatizare a însemnat cedarea telecomunicațiilor României către o firmă de stat din Grecia! Ca să mergem mai departe pe linia privatizării cel mai edificativ exemplu asupra interesului pe care-l manifestă firmele străine față de întreprinderile românești este TEPRO IAȘI. Lăsând la o parte faptul că scandalul stârnit de protestul sindicaliștilor a fost cauza nerespectării unor clauze contractuale (neconcedierea nici unui muncitor pe o perioadă de timp) luăm în considerare un aspect care nu a fost sesizat de către nimeni: firma slovacă, actuală proprietară a TEPRO IAȘI, nu are în Slovacia licență de export. Ca atare, a cumpărat TEPRO - are licență de export ca proprietar al acestei firme și exportă mărfurile produse în Slovacia! În consecință, patronul slovac și-a permis să ofere bani cu nemiluita viitorilor concediați. Acest lucru nu a făcut un casier oarecare plasat la un birou, ci un individ care dădea banii nefericiților viitori șomeri pe deasupra unui gard de sârmă! Primeai banii și semnai că ești de acord să fii concediat. Ioan Homoș, secretarul general al Federației Cartel „Alfa", poate să depună mărturie în acest sens.

Nu discutăm aici doctrina P.S.M. referitoare la privatizare, ci doar vrem să semnalăm necesitatea implicării statului în sectoarele strategice ale economiei. Este inadmisibil ca statul român să ridice din umeri în fața contribuabilului atunci când acesta este indignat de plafonul „supersonic" al prețului energiei electrice, termice și... telefonice.

P.S.M. nu este de acord cu folosirea privatizării ca un mijloc de spoliere a proprietății publice, de dezorganizare a activității economice, de sporire artificială a șomajului și de agravare a problemelor și contradicțiilor sociale, de favorizare nejustificată a intereselor străine.

Prof. TEODOR PĂTRĂUȚĂ,
Președintele Partidului Social al Muncii
Filiala Arad

La Cluj, PNR a lansat noul concept național

ROMÂNIA MILENIULUI TREI

• PNR este un partid lucid, care nu reacționează emoțional • Istoria este frumoasă, dar nu aduce pâine pe masă • Doar eliminând decalajul economic dintre România și Ungaria se poate păstra Transilvania • Coaliția aflată la putere a eșuat lamentabil și neprofesionalismul guvernanților pune în pericol siguranța națională.

***

Vineri, la Cluj, s-a desfășurat Conferința zonală a Partidului Național Român. Tema conferinței a fost una cât se poate de actuală: problemele Transilvaniei. După ce s-a intonat imnul partidului de către corul bărbătesc din Finteuș, discuțiile care au urmat au depășit cadrul emoțional și, pentru prima dată de când participăm la manifestări de acest gen ale partidelor naționale, a început o dezbatere cât se poate de pragmatică în ceea ce privește situația Transilvaniei. Tonul discuțiilor l-a dat președintele PNR Viorel Cataramă, care a spus de la bun început: **„Să lăsăm istoria în seama istoricilor. Istoria este frumoasă, dar n-aduce pâine pe masă. Problemele României nu sunt de natură istorică, ci de natură economică."** Astfel, participanții de la această interesantă dezbatere au conștientizat faptul că pericolele cu care ne confruntăm nu sunt în primul rând de natură militară, iar potențialii agresori nu vor veni nici călare pe cai de stepă și nici pe tancuri. Vor veni îmbrăcați europenește, zâmbitori și cu un CEC consistent prin buzunare.

MAI RĂU CA NICIODATĂ

Peneriștii transilvăneni au evidențiat faptul că actuala putere - măcinată de tensiuni interne și marcată de incompetență - nu mai poate garanta suveranitatea și integritatea statului român.

Pe de altă parte, acum, când asistăm la o prăbușire dramatică a nivelului de trai, pe plan extern apar declarații extrem de îngrijorătoare.

Președintele SUA, Bill Clinton, a avizat asupra faptului că intervenții de tip Kosovo ar putea să se producă oricând și în alte zone din Europa Centrală. Mai mult, comandantul NATO din Europa, generalul Wesley Clark, plecând de la aceeași idee, a afirmat că principiile Tratatului de la Versailles sunt depășite.

Dacă la aceste declarații adăugăm și abilitatea UDMR-ului, partid aflat la guvernare și care, de pe această poziție, câștigă pas cu pas o serie de privilegii etnice și economice, atunci - conchideau peneriștii transilvăneni - **„trebuie să conștientizăm faptul că România străbate una dintre cele mai negre perioade ale istoriei sale."**

SOLUȚIILE PNR

Față de această situație îngrijorătoare, PNR vine cu un nou concept național structurat pe trei dimensiuni: **asigurarea bunăstării fiecărui cetățean al României, promovarea capitalului românesc și a clasei de mijloc și o dezvoltare a țării integrată cultural și economic spațiului european.**

În finalul Conferinței de la Cluj, PNR a sintetizat problemele Transilvaniei și a punctat cinci soluții concrete:

1. Crearea în cadrul executivului a unui departament special pentru monitorizarea tuturor manifestărilor și acțiunilor antinaționale (inclusiv prin intermediul presei) și sesizarea justiției pentru o justă rezolvare a fiecărui caz în parte;

2. Păstrarea bunurilor culturale, inclusiv a școlilor și muzeelor, în proprietatea statului român și despăgubirea corespunzătoare a foștilor proprietari;

3. Finalizarea, în maxim un an de zile, a tuturor dosarelor privind discriminarea intelectualilor pe teritoriul României;

4. Alocarea către județe a resurselor de la buget direct proporțional cu plățile făcute de acestea către buget;

5. Scutirea de la plata impozitului pe profit, pe o perioadă de 5 ani, a societăților comerciale cu capital majoritar autohton.

***

Delegația PNR Arad a fost compusă din Teodor Mara, Costel Buzatu, Marius Ioniță și Delia Iancu. Președintele Teodor Mara a prezentat un amplu material privind problemele cu care se confruntă județul nostru. Dintre acestea am reținut: situația dramatică din agricultură; creșterea numărului șomerilor peste media pe țară, lipsa protecției vamale pentru produsele autohtone, vânzarea „Vagoanelor" cu doar două milioane de dolari și cu promisiunea unei retehnologizări de mâna a doua; neîncurajarea capitalului autohton și pătrunderea masivă a capitalului maghiar.

DORU SINACI

NU MÂNCA! NU RESPIRA!

Cele peste 400 de ordonanțe emise de guvernele actualei coaliții au creat în România un haos pe care viitorii guvernați cu greu îl vor putea stăpâni în următorii zece ani. Cel mai mare rău l-au făcut și-l fac ordonanțele lui Remeș. Visează domnul Remeș ceva noaptea, a doua zi dimineața... pac, o ordonanță care să-i facă și mai amară viața românului. Bineînțeles, a românului de rând. Pentru ceilalți români, să le zicem românii care au sărit rândul, domnul Remeș n-are decât intenții bune. Îi ocrotește, îi cocolosește, îi iubește și nu vrea pur și simplu să le ia banii. Ca să dau un exemplu, ordonanța care instituie fondul de solidaritate pentru handicapați este un lucru bun. Societatea trebuie să aibă grijă de nefericiții ei.

Ce nu-i deloc bine este dubla măsură: unii trebuie să plătească, alții nu trebuie să plătească. De ce domnul Remeș sau domnul Constantinescu să nu aibă aceleași obligații față de societate ca și mine?

Prăpastia dintre clasa politică, guvernanți și restul populației devine amețitoare prin întinderea ei. De o parte, bogații acestei țări, de partea cealaltă un ocean de mizerie și sărăcie. Deși majoritatea populației României se pronunță clar că țara merge într-o direcție greșită, guvernanții se încăpățânează să ne ducă în această direcție. Limitarea nemaivăzută a consumului nu dă nici un fel de roade. Ba da, dă un anumit fel de roade: șomaj, sărăcie, blocaj financiar.

Românii sunt în fața unui nou val de scumpiri. Atâta știe să facă domnul Remeș, asta face. Senatorul Varujan Vosganian spunea despre domnul Remeș că este cel mai slab pregătit, cel mai incompetent ministru de finanțe pe care l-am avut de la Revoluție încoace.

Creșterile aberante ale accizelor la benzină, de pildă, n-au adus acele sperate venituri suplimentare la bugetul statului, despre care ne vorbea (cu greutate în rostirea cuvintelor...) domnul Remeș. Fiindcă a scăzut dramatic consumul de carburanți, și, dacă a scăzut consumul, au scăzut și veniturile la buget. Încasările suplimentare s-au întâmplat doar în mintea pusă pe distrugerea românilor a domnului Remeș. Cui folosesc până la urmă, toate aceste majorări de prețuri făcute după ureche și al căror singur rezultat este chinuirea poporului român de către niște amatori nenorociți care n-au nici o treabă cu buna administrare a țării? Nimănui, evident, dar ele continuă zi de zi, înfricoșând oamenii.

Mergem, fără îndoială, într-o direcție greșită. Toată țara a înțeles acest lucru, mai puțin guvernanții. Cât vor mai putea oare suporta oamenii această limitare prostească a consumului care face tot mai dură viața românilor și duce, inexorabil, la colapsul economiei naționale care nu mai are pentru cine produce, pentru că nu mai are cine să cumpere, sărăcia fiind tot mai mare, mai generalizată?!

„Expertul" guvernului în ordonanțe aberante care ne aduc tot mai multe taxe și impozite menite să ne facă viața cât se poate de grea, probabil că pregătește acea ordonanță care să-i încununeze trecerea catastrofală prin fruntea Ministerului Finanțelor. Ar putea fi o ordonanță din doar câteva cuvinte. Ea ar rezolva imediat toate problemele și ar putea suna așa: Nu mânca! Nu respira! În România ar mai rămâne doar domnul Remeș și haita de incapabili care ne conduc. S-ar chema că Reforma a izbutit în sfârșit...

DUMITRU TOMA

FUNAR ÎI BLESTEMĂ PE ȚĂRĂNIȘTI, LIBERALI ȘI DEMOCRAȚI

Într-un fax primit la redacție și semnat Gheorghe Funar, deputații PNȚCD, PNL și PD sunt acuzați că au votat recent împotriva limbii române, în contextul modificărilor la Legea învățământului, Legea Administrației publice locale și legea funcționarului public. În acest fel, ei pun în pericol Statul național român, și integritatea teritorială a României, spune d-l Funar.

„Totodată, parlamentarii PNȚCD, PNL, și PD au trădat idealurile de unitate și demnitate națională pentru care s-au jertfit multe generații de români, numeroși mari bărbați ai neamului, inclusiv propriii lor înaintași politici.

Fie, deci, blestemat în veci numele tuturor celor care au votat împotriva limbii române, împotriva intereselor neamului românesc și ale României!"

T. S.

Bibliotecă politică

DORU BOGDAN

„DR. IOAN SUCIU - PĂRINTE AL PATRIEI"

A văzut lumina tiparului la Editura „Viața arădeană" lucrarea **„Dr. IOAN SUCIU - PĂRINTE AL PATRIEI"**, semnată de apreciatul profesor și istoric Doru Bogdan. S-a impus rescrierea vieții și activității Dr. Ioan Suciu întrucât bibliografia referitoare la personalitatea sa era săracă iar în cele două studii apărute până acum, nu a fost tratată perioada de după 1918 și până la moartea luptătorului național.

În această lucrare deosebită, autorul își îndreaptă atenția asupra Dr. Ioan Suciu pentru faptul că el a reprezentat în epocă prototipul militantului național, intransigent, adept convins al activismului și propulsor al unei direcții în lupta națională: cultivarea și activizarea relației elită politică - țărănime. Figura autenticului militant național ne-a cucerit pin devoțiunea fără de margini față de crezul național. Dr. Ioan Suciu apare ca un veritabil model uman și model de luptător politic.

Prof. Doru Bogdan relevă prin intermediul acestei cărți de excepție, conștiința dr. Ioan Suciu, niciodată dispusă la târguieli și concesii pe seama cauzei naționale. Pentru spiritul său desăvârșit, în materie de organizare, a fost cooptat la Alba Iulia în cadrul Consiliului Dirigent, încredințându-i-se resortul (ministerul) organizării și pregătirii constituantei. În această calitate de ministru în noul Guvern provizoriu al Transilvaniei de după 1 Decembrie 1918, Dr. Ioan Suciu își va aduce alături de toți membrii Consiliului Dirigent, o reală contribuție la opera de consolidare a tânărului stat național unitar.

Deosebita lucrare, **„Dr. IOAN SUCIU - PĂRINTE AL PATRIEI"**, se recomandă ca o lucrare de largă respirație, roi al unei bogate documentări a autorului, a spiritului său obiectiv în reflectarea istoriei adevărate a selectării riguros științifice a materialului documentar la care se adaugă bucuria de a ne evoca un Om al Cetății care a ars întru binele neamului său. Dr. Ioan Suciu a avut parte de un biograf pe măsură.

LUCILIA DINESCU

A FOST MAI BINE CU RAȚIA, PE VREMEA LUI CEAUȘESCU

Cornel Andrică, 31 ani, morar, Săvârșin

– Un morar ar trebui să câștige bine.

– Câștigăm după realizări.

– Nu vin oamenii la moară?

– N-au cu ce.

– Și de unde făină?

– Au adus din Ungaria. Morile noastre au stat închise, noi n-am avut ce să măcinăm, fiindcă oamenii au luat făină din Ungaria la un preț ieftin. Iar anul ăsta va fi mai rău, că nu va fi grâu.

– Ce ziceți de actuala conducere?

– E sub orice critică. Oamenii merg dintr-o sărăcie în alta. De ridicat nu se vor ridica în grabă.

– Cei dinainte au condus mai bine?

– Nu putem să spunem că au condus mai bine, fiindcă nu am ajuns să vedem ce au făcut în totalitate, dar totuși au fost mai buni ca ăștia.

– Ce om politic ar putea scoate țara din criză?

– Nu văd. Nu pot să spun. De votat eu îl voi vota pe Iliescu. În '92 și '96 tot pe el l-am votat.

– Este România o țară bogată?

– Bineînțeles că e o țară bogată.

– Și ce bogății are România?

– Da' ce nu are. Pe vremea lui Ceaușescu noi n-am dus lipsă aproape de nimic față de cum o ducem acuma.

– Regretați regimul Ceaușescu?

– Da. Față de traiul de acum mulți au trăit mai bine atunci. 90% au trăit mai bine. Ne dădea rația și ne ajungea.

– Și vă place așa cu porția?

– A fost mai bine.

– Nu vi se pare că nu prea se lucrează în țara asta la modul serios?

– Oamenii lucrează, dar nu-i plătit lucrul lor.

– Sunteți membru de partid?

– Nu și nici nu mă înscriu.

– De ce?

– Nu mă înscriu că nu mă înscriu. Nici nu simpatizez cu nici un partid că nu se țin de promisiuni, nu se țin de cuvânt și atunci și eu aș fi arătat cu degetul.

I. IERCAN

Foto: ONORIU FELEA

Cei care vor să se înscrie în PDSR vor fi atent verificați

Liderul PDSR Ion Iliescu a declarat, sîmbătă, la Galați, în cadrul unui talk-show care a avut loc la un post local de televiziune, că persoanele care intră în partid vor fi atent verificate, transmite corespondentul MEDIAFAX.

Liderul PDSR a spus că o parte din cei care se înscriu nu au mai fost membri ai altor partide, dar sunt și foști membri care doresc să se reînscrie. Despre aceștia din urmă Iliescu a spus că trebuie să treacă "printr-un purgatoriu".

"Ei va trebui să revină, pentru început «la șaibă». Aceste persoane nu vor primi funcții de conducere nici acum și nici cînd PDSR-ul va reveni la guvernare, ci atunci cînd partidul nostru va reveni în opoziție", a spus Ion Iliescu.

Ion Iliescu a participat, duminică, la Galați, la lucrările Conferinței județene a PDSR.

BOTEZUL LA PENTICOSTALI

Unul dintre aspectele care îi diferențiază pe neoprotestanți de ortodocși, respectiv de catolici, este practica botezului. De ce la ortodocși omul este botezat în stadiul de copil, în timp ce la neoprotestanți în stadiul de adolescent, tânăr sau matur am încercat să aflăm de la reprezentanți ai bisericilor ortodoxă, baptistă și penticostală.

Botezul la ortodocși - o taină

Consilierul cultural al Episcopiei, preotul **Vasile Pop**, ne spune că la ortodocși botezul este **„o taină"**.

Taina înseamnă partea văzută și partea nevăzută a ceva. În cazul nostru, a botezului. Mai precis, **„harul lui Dumnezeu - aspectul nevăzut și botezul în sine, aspectul văzut."**

Ca și taină, botezul se săvârșește de către preot sau de către episcop, dar **„se poate săvîrși, în caz de necesitate și de diacon sau chiar de către un credincios și se numește botez de necesitate. Botez care este valid."**

În partea lui văzută **„constă din întreita afundare în apă, în cristelniță, în numele Tatălui și al Fiului și al Sfântului Duh, când se și pune numele de botez al copilului."** Formula de botez este: **„Se botează robul lui Dumnezeu (numele) în numele Tatălui, amin și-al Fiului, amin și al Sfântului Duh, amin."**

Prin botez dobândim iertarea păcatului strămoșesc

Efectul tainei Sfântului Botez este că prin el dobândim iertarea, în primul rând a păcatului strămoșesc.

Părintele Pop amintește însă și despre un aspect **„discutabil între teologi"** și anume că **„de multe ori între păcatul strămoșesc cu care ne naștem și păcatele personale pe care le facem mai există și urmări ale păcatelor părinților."** Drept dovadă, la români există zicala care spune: păcatele părinților, bolile copiilor. Mai mult, în Biblie se spune că atunci când vine orbul din naștere la Iisus, apostolii întreabă: **„Învățătorule, cine a greșit de s-a născut orb? El sau părinții lui?"** Iisus răspunde că nici una dintre cele două părți. Oricum, simpla întrebare presupune că oamenii credeau în pedeapsa copiilor pentru păcatele părinților.

Apa de botez are „calități speciale"

În taina Sfântului Botez **„există ceva tainic, ceva pe care-l simte preotul în primul rând, mama copilului și chiar copilul. Apa în care se botează primește prin pogorârea Duhului Sfânt, prin mâna preotului, niște calități speciale, ca orice apă sfințită."**

Și dacă credem în minuni și dacă Mântuitorul a săvârșit atâtea minuni, preotul Pop lansează pentru convingere întrebarea: de ce mâna sfințită a sacerdotului schimbă firea apei care nu se mai strică și mâna altuia nu-i conferă această proprietate?

Harul Sfânt „este determinant" în actul botezului

Prin botez, ortodoxul primește calitatea de membru, de mădular al trupului tainic al lui Hristos, care este Biserica. Aspectul cade pe taină, pe faptul că botezul **„îți conferă ceva și este mai puțin importantă vrednicia sau nevrednicia ta. Harul Sfânt este determinant în act."**

Botezul implică credința. Cum și ce poate crede un copilaș la șase sau la opt săptămâni când el este botezat la ortodocși l-am întrebat pe părintele Pop, care lămurește neclaritatea astfel: **„Un alt text biblic ne mai amintește despre credință: «De nu se va naște cineva din apă și din Duh - adică de nu se va boteza - nu va putea intra în Împărăția lui Dumnezeu.» Prin prisma ortodoxiei, mântuirea sau calitatea de creștin este obținută prin credința omului botezat."**

Preotul - garant al ortodoxului că aparține lui Hristos

Preotul Pop spune că **„te botezi atunci când crezi în Iisus Hristos."** Dar, dacă într-o familie toți sunt credincioși ortodocși cum să fie lăsat copilul nebotezat, **„ca un păgân"**? E adevărat că la acea vârstă copilul nu are cum să perceapă credința. Într-o atare situație, credința copilului este suplinită de credința persoanelor care-l aduc la botez, mai exact a nașilor. **„Ceea ce nimeni nu poate contesta că este perfect valabil."** Pentru că, așa cum arată scrierile biblice, **„pentru credința Tatălui, Iisus vindecă copilul, pentru credința lui Iair, Iisus îi învie fiica; pentru credința femeii care vine să-i spună că fiica îi este bolnavă, Iisus o vindecă."** Așadar, maturii pot suplini credința pentru cel care nu o are - și nici nu are cum s-o aibă la acea vârstă.

Care este garanția credinciosului ortodox că aparține lui Hristos? Preoția. **„Preoția este ierarhia bisericească, garant al succesiunii apostolice"**. Dovada că ești creștin, deci că aparții lui Hristos, se face pornind de la preotul care te-a botezat. Acel preot a fost sfințit ca preot de către un episcop. Episcopul urmează în scaun unui alt episcop. Înlănțuirea episcopilor formează un lanț de episcopi, până se ajunge la apostolul Andrei, care a creștinat poporul nostru. Iar pe Andrei l-a ales, cine altul decât Iisus Hristos.

Hristos răstignit a doua oară

Pentru că am raportat practica botezului ortodox la practica botezului neoprotestant și pentru că au existat și mai există ortodocși care trec la neoprotestanți și primesc un al doilea botez, am întrebat cum privește Biserica Ortodoxă acest pas al membrilor ei. **„Într-o explicație simplă, după cum explică Sfinții Părinți, ei răstignesc pe Hristos a doua oară, pentru că botezul simbolizează, între alte aspecte, moartea cu Hristos și învierea totodată."**

În Biblie sunt rare exemplele de botez ale copiilor. Asta pentru că **„atunci când a apărut religia creștină pe firmamentul istoriei, Sfinții Apostoli au fost nevoiți să li se adrseze maturilor, care puteau pricepe, și nu copiilor. Este clar însă că acolo unde s-au botezat maturii, s-au botezat cu toată casa lor."** În Faptele Apostolilor se spune, făcându-se referire la botez, că **„vouă vă este dat acesta și copiilor voștri"**.

Botezul - „un așezământ" care mântuiește

Din punct de vedere al dogmaticii penticostale - aflăm de la pastorul **Pavel Riviș-Tipei** că **„botezul este unul dintre cele trei așezăminte lăsate de Mântuitorul Iisus Cristos"**. Celelalte două așezăminte sunt **pilda mulțiței** sau spălarea picioarelor și **Sfânta cină**.

Prin botezul în apă penticostalii **„văd mai multe lucrări"**. Pornind de la grecescul baptizo, penticostalii înțeleg că botezul este o scufundare în apă. Această scufundare **„nu este o simplă înmuiere, o simplă îmbăiere, dimpotrivă."** Sfântul Apostol Petru spune în prima sa epistolă, referindu-se la botez: **„Icoana aceasta închipuitoare vă mântuiește acum pe voi." Botezul „nu este o curățire a întinăciunilor trupești, ci are la bază mărturia unui cuget curat înaintea lui Dumnezeu."**

Botezul trebuie însoțit întotdeauna de credință. Ca o dovadă, în Evanghelia după Marcu, se spune: **„cine crede și se botează va fi mântuit."**

Așadar, botezul este un legământ cu Dumnezeu pe baza credinței și a unui cuget curat.

Făcut din interese, botezul nu este valabil

De la pastorul Tipei aflăm că, uneori, oamenii se botează fără să aibă cugetul curat, din anumite interese. Acest botez **„nu este valabil fiindcă nu este însoțit de credință și nu are la bază cugetul curat, adică dorința sinceră a mântuirii."**

În credința penticostală, botezul este **„poarta de intrare în biserica lui Dumnezeu, simbolul îngropării în moartea Domnului Iisus, simbolul îmbrăcării în Cristos, poarta de intrare în turma Domnului, în familia Tatălui Ceresc."**

Biserica penticostală oficiază botezul doar persoanelor mature, care pot să creadă, care sunt responsabile de actul botezului. Și omul botezat este mântuit dacă a avut loc convertirea înainte de botez, atunci când Duhul Sfânt și cuvântul lui Dumnezeu lucrează la nașterea noastră din nou, când se realizează cugetul curat și se stimulează credința.

• Botezul cu Duh Sfânt - „relație superioară cu Dumnezeu"

Pe lângă botezul în apă, credința penticostală - și nu numai - mai are și un botez cu Duh Sfânt. Duhul Sfânt **„face patru lucrări de bază în viața credincioșului: lucrează la pocăința omului, la schimbarea mentalității, la nașterea din nou, botează și sfințește."** Biserica penticostală crede într-o revărsare a Duhului Sfânt și astăzi; revărsare care se manifestă prin vorbirea în alte limbi, prin bucurie interioară, pace, îndelungă răbdare, bunătate, facerea de bine, credincioșie, blândețe, înfrânarea poftelor. **„Noi credem că ce s-a întâmplat în Ziua Cincizecimii și modul în care s-a revărsat Duhul Sfânt nu este un caz unic în istorie. Duhul Sfânt s-a revărsat și în casa lui Cornelie, când Petru a predicat Evanghelia și toți au început să vorbească în alte limbi. Aceeași situație s-a întâmplat când Pavel și-a pus mâinile peste ucenicii lui Ioan care au început să vorbească în alte limbi."**

Dacă în apă botezul este săvârșit de pastor, botezul cu Duh Sfânt nu mai depinde de pastor, ci de Dumnezeu. Botezul în apă nu este condiționat de botezul cu Duh Sfânt. De obicei botezul cu Duh Sfânt **„vine în urma unui program de rugăciune intensivă, de sfințire a omului, de aprofundare a vieții spirituale."** Sunt cazuri când și peste 25 de ani de la botezul în apă cel botezat să nu primească botezul cu Duh Sfânt.

Botezul cu Duh Sfânt nu este o condiție a mântuirii. **„Nașterea din nou este condiția mântuirii. Botezul cu Duh Sfânt este o relație superioară și suplimentară în părtășia noastră cu Dumnezeu."**

LA BAPTIȘTI

Să fii convins de ceea ce faci

Doru Popa, pastorul Bisericii Baptiste **„Maranata"** vorbește despre **„botezul nou testamental"** pe care Biserica Baptistă îl practică la persoanele **„cu care se poate discuta și care ne pot spune ce s-a întâmplat în viața lor."** Discuția se axează pe următoarele idei: dacă persoana în cauză crede că Iisus Cristos este fiul lui Dumnezeu și mântuitorul personal și dacă poate spune împrejurările în care a ajuns la această concluzie.

Botezul baptist copiază botezul Domnului Iisus Cristos. O condiție a botezului baptist este ca cel ce se botează **„să fie convins și să știe ce face.**

Botezul nu se identifică cu mântuirea

Baptiștii consideră că **„botezul nu constituie actul de mîntuire în sine, ci botezul este o mărturie publică a unui cuget curat, a ceva ce s-a întâmplat cu viața individului."**

Botezul baptist se face prin scufundare completă în apă. Această scufundare reprezintă **„o îngropare, o moarte a noastră cu Cristos. Ridicarea din apă simbolizează o înviere împreună cu Cristos la o altă viață."** Baptiștii nu cred că atunci se produce ceva mistic, ceva supranatural, ci cred **„că este o poruncă lăsată de Mîntuitor care spunea: «Duceți-vă în toată lumea și faceți ucenici, botezați-i și învățați-i să păzească tot ce v-am poruncit»"**.

Școala candidaților

Candidații pentru botez sunt incluși într-un program de 2-3 luni de catehizare, când primesc primele noțiuni de credință **„așa cum o înțelegem noi, baptiștii, bazată întotdeauna pe suportul biblic."**

În acest răstimp se observă seriozitatea, dedicarea spre credință. Urmează o audiere în Comitetul bisericii când candidatul spune - atât cât dorește - povestea vieții, cum a ajuns în biserica baptistă, cum s-a întâlnit cu Mîntuitorul și de ce dorește să se boteze.

Tot atunci i se pun întrebări pe baza cunoștințelor acumulate în răstimpul de catehizare.

Momentul întâlnirii cu Mîntuitorul, al nașterii din nou, adică al convertirii, este diferit. La unii se produce instantaneu, la alții reprezintă un proces în timp. Urmează prezentarea lor în fața bisericii și în final botezul care se face în biserică, în baptistier. Pastorul întreabă pe fiecare candidat în parte **„crezi că Iisus Cristos este fiul lui Dumnezeu și mîntuitorul tău personal? Răspunsul este „da"**.

Candidați respinși

Pastorul Doru Popa ne spune că aproape la fiecare botez există candidați respinși. Aceștia sunt cei care **„nu știu ce cred, nu știu ce înseamnă mântuirea sau care vor să primească botezul din anumite interese."**

Candidații care rămân până la un alt botez într-o perioadă de pregătire, de evoluție spirituală.

Biserica Baptistă nu dorește să boteze cât mai multe persoane pentru a crește numărul membrilor bisericii. O dovadă a acestei afirmații am găsit-o în familia pastorului cu care am dialogat. Pastorul Doru Popa are un singur frate de corp, care nu-i împărtășește părerile și concepțiile religioase. **„Eu nu l-am obligat să se boteze doar pentru a mai avea un membru. Dacă va vrea să se boteze, va face pasul. Dacă nu, în ultimă instanță responsabilitatea lui este în fața lui Dumnezeu."**

„Dumnezeu mi-a vorbit printr-un vis"

Ieri, la ora 11, la Biserica Baptistă „Maranata", 18 persoane cu media de vârstă de 28 ani au încheiat legământ cu Dumnezeu prin actul botezului. Botezul a fost oficiat de pastorul bisericii, Doru Popa. După botez, peste cei care au încheiat legământul cu Domnul, diaconii bisericii „au pus mâinile" și au cerut să rămână binecuvântarea „Divinității" peste ei pentru tot restul vieții.

Am stat de vorbă cu doi dintre candidații la botez, care ne-au mărturisit:

◆ **Căti Brânzan, 17 ani:** „Deși veneam la biserică nu prea acordam atenție celor spuse aici. După ce am început să frecventez mai des biserica și să citesc Biblia, Dumnezeu mi-a vorbit personal prin cuvântul său, în toamna anului trecut. Atunci a fost momentul când l-am simțit în inima mea, când m-am decis

și i-am mărturisit păcatele, rugându-l să mă ierte. Știu că de-atunci sunt copilul lui. Astăzi, la botez, îmi mărturisesc public credința."

◆ **Daniel Horga, 22 ani:** „Dumnezeu vorbește fiecăruia atunci când crede el de cuviință. Mie mi-a vorbit anul trecut printr-un vis. Când mi s-a arătat o lumină foarte strălucitoare și foarte puternică. Știam că este El pentru că în Ioan 8:21 se spune că El este Lumina. Am căzut în fața Lui și l-am spus: «Doamne, iartă-mă că sunt un păcătos». Mi-a răspuns prin cuvintele: «Nu te teme, că eu sunt cu tine». În acea dimineață am avut o bucurie enormă în inimă, am venit înaintea Lui, l-am mărturisit păcatele și am hotărât să-L urmez toată viața mea, făcând voia Lui."

După-masă cei botezați au primit prima împărtășire din Masa Domnului.

TEODORA MATICA
Foto: AL. MARIANUȚ

Ieri S-A ÎNCHEIAT CONGRESUL MARTORILOR LUI IEHOVA

După cum am menționat și în unul dintre numerele trecute ale ziarului nostru, în perioada 2-4 iulie a.c., pe stadionul UTA s-a desfășurat Congresul Martorilor lui Iehova.

Programul prezentat a fost compus din mai multe teme, în scopul de a întări convingerea că „Cuvântul profetic al lui Dumnezeu" promite o lume fericită și pașnică pentru oameni din toate națiunile.

O mulțime entuziastă - numărul celor prezenți ridicându-se la aproximativ 2000 de persoane - a participat la Botezul a 42 de candidați. Vârstele acestora erau cuprinse între 12 și 76 de ani. Vorbitorul i-a îndemnat pe cei care au încheiat legământul cu Dumnezeu spunând: „În timp ce urmăm modelul de viață al lui Isus și nouă ne va face plăcere să ne supunem Cuvântului profetic în

Foto: AL. MARIANUȚ

viața noastră de fiecare zi."

Botezul a fost urmat de un discurs, în care a fost prezentată cartea biblică a lui Daniel și a profețiilor sale.

Auditoriul de pe stadion a fost martor la: lansarea unei cărți de 320 de pagini, intitulate: „Să acordăm atenție profeției lui Daniel!"; și la ordinarea de noi miniștri spirituali.

În ultima zi a acestui congres, una dintre temele discutate a fost împlinirea încurajatoare a profeției din cartea biblică Isaia: „Eu fac ceruri noi și un pământ nou."

Tot ieri a fost prezentată și o dramă, intitulată „Să apreciem moștenirea noastră spirituală". În cadrul ei, 16 persoane cu vârste cuprinse între 12 și 65 de ani, au reconstituit povestea fraților Esau și Iacob (vânzarea dreptului de prim născut), într-o viziune modernă. Scopul acestei scenete a fost acela de a ajuta familiile din zilele noastre să înțeleagă că „nu putem permite ca îngrijorările sau urmărirea a numeroase obiective materialiste să ne copleșească și să înăbușe activitatea noastră spirituală. Toți trebuie să cultive aprecierea pentru moștenirea lor spirituală primită de la Dumnezeu și să rămână activi din punct de vedere spiritual".

Duminică, în jurul orei 17, s-a încheiat și cea de-a treia zi a Congresului de District al Martorilor lui Iehova. În această vară, asemenea congrese se vor desfășura și în alte localități din țară, estimându-se ca numărul celor prezenți să se ridice la 40.000.

MADIANA MICAN

Disperat că nu capătă banii parohiei de la Bankcoop

PREOȚUL DIN SECUSIGIU E HOTĂRÂT SĂ PUNĂ LACĂT PE BISERICA

Banca dă asigurări că situația se va reglementa imediat după 15 iulie

Părintele Tiberiu Gheța din Secusigiu are 70 de ani. Visul său este să apuce să termine lucrările de renovare începute la biserica unde slujește. A pus bănuț peste bănuț până a reușit să strângă suma necesară. Banii, ca să fie în siguranță și să sporească, i-a depus la Bankcoop. Așa s-au strâns în contul parohiei ortodoxe române Secusigiu vreo 55 de milioane. „Mai am de făcut pictura interioară. Pictorul mi-a spus că vine de la București să o termine, dar trebuie să-l plătesc. Mai am puțin și ies la pensie și nu vreau să las lucrarea nesfârșită și biserica nesfințită", spune popa Gheța.

În trei iunie „după mari intervenții, a obținut cinci milioane. Dar banii sunt departe de a fi suficienți. „Nu am decât să chem credincioșii, să pună lacăt pe biserică, ca să se facă ceva. Toți mă întreabă ce-am făcut cu banii, de ce nu-i gata biserica. Ce să le spun?" După cum se știe, Bankcoop are în prezent dificultăți. „În 15 iulie expiră termenul de depunere a 600 de miliarde reprezentând majorarea capitalului social al băncii. În câteva zile după acea dată sperăm că vom intra în normalitate" ne-au declarat surse autorizate de la Bankcoop - Sucursala Arad.

În mod sigur, părintele Gheța va aprinde în biserică o lumânare pentru aceasta.

DORU SAVA

Cetățenii străini care doresc să călătorească în România pot obține vize la intrarea în țară

Cetățenii străini pot intra în România, în continuare, cu vize eliberate la intrarea în țară sau de la consulatele române din străinătate, informează Inspectoratul General al Poliției de Frontieră.

Noul regim al vizelor, stipulat în ordonanța de Urgență nr.80 din 4 iunie 1999, prevede ca străinii care doresc să călătorească în România trebuie să obțină vize de intrare în țară exclusiv prin intermediul consulatelor românești din străinătate, aplicarea vizelor la trecerea frontierei nemaifiind posibilă.

Ordonanța de Urgență modifică și completează legea nr.56/1992 privind frontiera de stat a României. Potrivit noului act normativ, Inspectoratul General al Poliției de Frontieră, care a început să funcționeze din 1 iulie a.c., odată cu intrarea în vigoare a ordonanței, poate să acorde, cu titlu de excepție, viză de intrare și de transport cu sau fără taxă, în funcție de scopul călătoriei.

Deocamdată, CEC spune:

ADIO SUBVENȚII!

● Două dosare trimise la București - nici unul aprobat

Începând cu data de 2 noiembrie 1998, CEC și-a suspendat pe o perioadă nedefinită activitatea de acodare a creditelor cu dobândă subvenționată. Motivul? Lipsa de fonduri.

În consecință, sucursalele CEC din țară nu mai acceptă dosare cu cereri pentru obținerea acestui tip de credite.

Dosarele înaintate la Sucursala CEC Arad până la 30 octombrie 1998 (în număr de două) au fost trimise la București pentru verificare, dar nu au fost aprobate tot din lipsă de fonduri.

Ioan Horhat, directorul CEC, a declarat însă că această instituție poate acorda credite cu dobândă nesubvenționată, oferta fiind nelimitată. Firesc, am primit la redacție o scrisoare de la Tudor Dan, domiciliat în cartierul Aurel Vlaicu, care susține că în anul 1998 a făcut o cerere către Sucursala CEC din Arad pentru a obține un credit cu dobândă subvenționată în vederea construirii unei case. Am verificat, dar nu s-a găsit nici un dosar pe acest nume.

ANGELA CIOMA

ROMÂNIA NU MAI ARE GRĂNICERI

Inspectoratul General al Poliției de Frontieră și Garda de Coastă au început să funcționeze de joi, o dată cu intrarea în vigoare a Ordonației de Urgență nr. 80/4 iunie 1999, care modifică și completează Legea nr. 56/1992 privind frontiera de stat a României, a anunțat, joi, purtătorul de cuvînt al Ministerului de Interne, căpitan Mihaela Bădic.

Inspectoratul General al Poliției de Frontieră (IGPF) comasează structurile și efectivele Comandamentului Național al Grănicierilor cu cele ale Direcției Poliției de Frontieră din cadrul Direcției Generale a Poliției de Frontieră, Străini, Probleme de Migrări și Pașapoarte. Ordonanța de Urgență mai stipulează înlocuirea termenului de "grănicer" cu sintagma "polițist de frontieră".

IGPF asigură pază și controlul frontierei de stat, inclusiv apele de frontieră, afluenții Dunării, Delta Dunării și marea teritorială, precum și spațiul aerian adiacent frontierei de stat și mării teritoriale. Cadrele IGPF au dreptul să rețină și să cerceteze, în condițiile legii, persoanele care săvîrșesc infracțiuni și contravenții la regimul juridic al frontierei de stat. De asemenea, Inspectoratul de Frontieră poate să acorde, cu titlu de excepție, viză de intrare și de transport cu sau fără taxă, în funcție de scopul călătoriei. Totodată, IGPF asigură controlul mijloacelor de transport și apără ordinea publică în punctele de control.

Ordonanța de Urgență mai prevede creșterea pedepsei pentru racolarea, îndrumarea și călăuzirea persoanelor în scopul trecerii frauduloase a frontierei de stat, dacă fapta privește două sau mai multe persoane ori a urmărit obținerea de bani sau alte foloase, pedeapsa fiind închisoare de la doi la șapte ani. Prin actul normativ s-a introdus și pedepsirea tentativelor de trecere frauduloasă a frontierei, dacă aceasta a fost săvîrșită în scopul sustragerii de la executarea unei pedepse, precum și tentativele de racolare, îndrumare și călăuzire a persoanelor în scopul trecerii frauduloase a fronterei.

De asemenea, au fost majorate sancțiunile pentru contravențiile care stipulează închisoarea contravențională de la 15 zile la trei luni sau amenzi cuprinse între 100.000 de lei și 15 milioane de lei.

„LUCAS" VA ANGAJA (ȘI) 200 DE ABSOLVENȚI

Până la sfârșitul anului, firma „LUCAS" din Arad și-a arătat disponibilitatea de a angaja 200 de absolvenți cu studii superioare și medii, respectând prevederile Ordonanței 35/1997. Adică, să îi țină în serviciu cel puțin 3 ani, în primul an, statul plătind 70% din salariul absolvenților.

N. O.

SC CIMEVAR SRL

vinde prin depozitul din Gara Păuliș en-gros și en-detail materiale de construcții

▼ CIMENT ▼ CIMENT ALB ▼ VAR ▼ IPSOS ▼ PRAF ALB DE MARMURĂ ▼ FIER BETON STRIAT ▼ TERACOTE DE DIFERITE CULORI ▼ CĂRĂMIDĂ ▼ ȚIGLĂ TIP SICHIȘOARA.

Telefon: 057-565203: Mobil: 094615771
Orar: luni-sâmbătă 8-18.

(5313966)

FACILITĂȚI, ÎN VEDEREA PRIVATIZĂRII CABINETELOR MEDICALE

Guvernul a adoptat, recent, o Ordonanță de Urgență pentru modificarea și completarea Ordonanței nr. 124/1998 privind organizarea și funcționarea cabinetelor medicale, care acordă o serie de facilități, în vederea privatizării cabinetelor medicale

Potrivit acestei Ordonanțe, cheltuielile efectuate pentru investiții, dotări și alte utilități necesare înființării și funcționării cabinetelor medicale se scad din veniturile realizate, în primii cinci ani de la începerea activității. Aceste facilități permit atît obținerea unei stabilități financiare a cabinetelor, cît și o stimulare a procesului de privatizare Bunurile aflate în proprietatea privată a statului sau a unităților administrativ teritoriale, utilizate în prezent pentru activități medicale, pot fi date în folosință gratuită, fără licitație publică, cabinetelor medicale sau, după caz, unităților medico-sanitare cu personalitate juridică, caz valabil și în privința bunurilor aflate în proprietatea publică a statului.

Bunurile mobile aflate în dotarea actualelor dispensare și policlinici pot fi date în folosință gratuită, la cerere, cabinetelor medicale, cu aprobarea Direcțiilor de Sănătate Publică județene și a municipiului București.

Condițiile de vînzare sau de concesionare se stabilesc prin hotărîre de guvern.

Aceste modificări și completări aduse de Ordonanța aprobată marți permit o diversitate mai mare de opțiuni privind privatizarea cabinetelor medicale din sistemul public.

Pentru atragerea capitalului privat în sistemul sanitar, Ordonanța de Urgență adoptată marți permite înființarea de societăți medicale cu personalitate juridică în care să fie asociați și investitori.

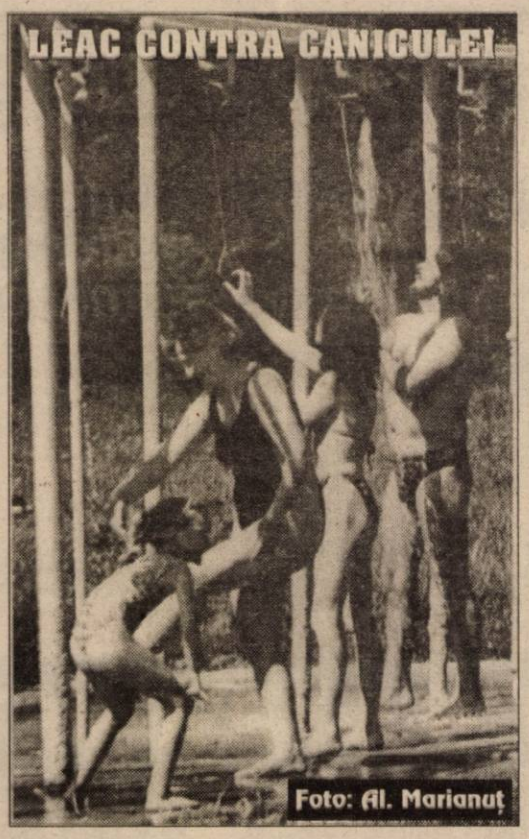

SC RESCO SA ARAD

1. Vinde: - dotări bucătării - carmangerii - patiserii (mese inox, spălătoare inox, oale - cratițe inox, robot bucătărie - patiserie, bidoane aluminiu 25 l, motoscutere cu dubă inox).

- mobilier comercial (mese local, scaune local - bar - grădină, rafturi depozit, canapele pluș).

2. Organizează nunți, botezuri, banchete la Restaurant „Flora" - Calea Lipovei, tel. 267946.

3. Angajează ospătari - vârsta max. 25 ani.

Informații tel: 281970; 281312 - str. M. Eminescu 4.

(5213865)

CĂMIN SPITAL ARAD

Telefon 211020
Solicită oferte de preț
În vederea ignifugării podurilor
Ofertele se depun la sediul unității: Calea Bodrogului nr. 2
Începând din data de: 02.07.99 până: 02.08.99.

S.C. „Bendea" S.R.L.

VINDE PRIN MAGAZINELE DIN ARAD
• B-dul Revoluției, nr. 26-38, telefon: 231853
• Liviu Rebreanu, nr. 68, telefon: 250905
la cele mai mici prețuri

- GRESIE cal. I - 88.000 lei/ m.p.
- FAIANȚĂ - 68.000 - 73.000 lei/ m.p.
- ADEZIV și CIMENT pentru rostuit
- ȚEAVĂ CUPRU și accesorii
- ȘPĂLĂTOARE INOX și CABINE DUȘ
- BOILERE ELECTRICE și CAZANE BAIE
- ROBINEȚI și FITINGURI • CĂZI BAIE și ACCESORII
- OBIECTE SANITARE și ACCESORII
- ȚEAVĂ POLIETILENĂ CU ACCESORII
- ȚEAVĂ ZINC și NEAGRĂ
- PROFILE LAMINATE • TABLĂ ZINCATĂ, deca-pată și striată
- CARBID

PROGRAM ZILNIC 9,00 - 17,00,
SÂMBĂTĂ 9,00 - 13,00

(5213783)

În zilele toride ale verii - o oază de răcoare:

RESTAURANTUL CLUBUL PRESEI

Arad, B-dul Revoluției, nr.81 (lângă Hotel Astoria)

✸ Ambianță plăcută, reconfortantă

✸ Băuturi răcoritoare, bere rece la halbă și sticlă, meniuri diverse la prețuri deosebit de accesibile

✸ În sălile de 20, 30 și 100 de locuri pot fi organizate nunți, banchete, mese festive în condiții avantajoase

Informații la telefon 280989

ADEVĂRUL SPORTIV

RĂMÂNE SUSPENDAT STADIONUL UTA?

Astăzi, la ora 12,00, la sediul Federației Române de Fotbal are loc ședința Comisiei de Apel din cadrul forului de specialitate.

Printre alte „apeluri" și cel al clubului UTA va fi discutat. Inițial, s-a dat o amendă de 20 de milioane de lei și s-a interzis accesul spectatorilor la primele două partide ale UTA-ei de pe teren propriu.

Conducătorii clubului arădean au trimis un memoriu la FRF, prin care solicită ridicarea ambelor pedepse dictate de Comisia Campionatului Național, în urmă cu o săptămână și jumătate.

Pentru UTA, numărătoarea inversă a început

Gata! S-a terminat cu vacanța. Astăzi, la ora 10,00, fotbaliștii UTA-ei se reunesc. La stadion, ei vor cunoaște noua conducere tehnică, în totalitate italiană. Vom avea „macaronari" la cârma „Bătrânei Doamne", pentru simplul fapt că președintele Lupaș nu are încredere în antrenorii români. Aceștia, cică, s-ar putea să nu poată duce la bun sfârșit obiectivul declarat al conducerii de la UTA, promovarea.

Iată, deci, că numărătoarea inversă a început deja, astăzi fiind prima „înfățișare". Va fi un război lung, cu multe bătălii grele, peste care Todea et. company trebuie să treacă neapărat.

Oricum, din start trebuie să se pornească în trombă, deoarece nimeni nu o va menaja pe „Bătrâna Doamnă". Începutul poate fi astăzi, cu primele contacte între jucători și antrenori. Dacă ele vor fi pozitive, iar fotbaliștii înțeleg faptul că au de îndeplinit un obiectiv, e limpede că totul ar veni de la sine. Astăzi e o zi importantă, chiar crucială. Depinde, de fiecare în parte, soarta UTA-ei. După ratarea promovării, Aradul a avut noroc. Investitorii italieni au rămas pe loc, dar dacă se mai întâmplă să se rateze, de această dată obiectivul, e bai mare. Și cineva trebuie să răspundă, chiar cu capul.

LEO SFÂRA

LA MONEASA, F.C. ARAD TELECOM ÎȘI ÎNCARCĂ BATERIILE LA MAXIMUM

Stațiunea Moneasa ne-a întâmpinat, sâmbătă, la prânz, cu o ploaie torențială. Ea venea imediat după ce fotbaliștii echipei F.C. Arad Telecom au ajuns la vila „Sântana", de la un antrenament desfășurat la Sebiș, pe terenul echipei locale, Crișana.

„Telefoniștii", având-i la cârmă pe Mihai Țârlea, Miroslav Vidac și Claudiu Riviș, sunt tare grăbiți și, de joia trecută, până sâmbătă, ei se află în cantonament, la Moneasa. Cei 24 de jucători, biciuiți zilnic de tehnicieni, sunt următorii: Bota, Sabău, Plesca - Szel, Pupăză, Grad, Barna, Varga, Ujvari, Rus, Berar, Riviș, Mureșan, I. Arman, Oprescu, Bugariu, Sabou, Volocaru, Szelelky, Toma, Iancu, Lingurar, Pătroesc și Boicu. Lipsește Petruț, care este în febra examenelor de la bacalaureat.

După tradiționala deșteptare, de la ora 7,30, urmează obișnuita înviorare. Câteva alergări ușoare și puțină gimnastică îi fac pe jucători să se trezească la realitate. Vine micul dejun și jucătorii sunt deja în grafic.

La ora 10,00, băieții lui Țârlea se îmbarcă în autocar și i-au drumul Sebișului. Acolo, pe gazonul cu o iarbă netunsă de mult timp, se încearcă îmblânzirea „buclucașului" obiect. După încălzire, Țârlea îi pune pe jucători să lovească mingea din prima, fără preluare, iar apoi, din volei, cu șiretul, din lateral. Doi câte doi, fotbaliștii „telefoniști" încearcă să dea totul, pentru a-l mulțumi pe tehnician. Nou-veniții Arman și Oprescu formează o pereche, iar micuții Rus și Berar, o alta. În tot acest timp, la o poartă, Miroslav Vidac scoate untul din cei trei portari, făcându-i să devină din pământeni, aerieni. Bota, Sabău și Plesca scot mingi miraculoase, sunt din bară în bară, totul sub privirile organizatorului de competiții, Gheorghe Juchei, atent la tot ce se întâmpă în teren.

În partea a doua a antrenamentului se trece la o „miuță" destul de interesantă. Fără porți, e 1-0 atunci când una dintre echipe adună 15 pase succesiv. Deși a fost pe viață și pe moarte, ambele echipe au reușit să... înscrie, scorul final fiind, totuși, egal, 2-2.

Imediat, se trece la șuturile la poartă. Se începe cu Bota și Sabău între buturi. Șuturi de temut, Grad și Riviș sunt aproape de a rupe plasa, „torpilele" lor fiind imparabile. Rus reușește o „scăriță" peste Sabău, însă Vidac e nemulțumit de execuție și strigă la „Chitră": „Nu șuta așa, trage tare, pentru prostii e timp după antrenament". Intră și Plesca în poartă, dă și el satisfacție, pentru că a crescut foarte mult în ultimul timp. Atât la propriu, cât și la figurat. Căldura e mare, sâcâitoare pentru jucători. După o oră și jumătate de antrenament, vine finalul. Cu sărituri peste garduri, zece serii fiecare. Apoi, toată suflarea la autocar, pentru a reveni la Moneasa. La restaurantul de la vila „Sântana" pe jucători îi așteaptă masa. Băieții halesc totul, grăbindu-se în camere. Somnul e dulce și n.. ebuie ratat, mai ales că nu durează de c.. două ore și jumătate.

Plutonul condus de Iulius Arman încearcă să se încadreze în timpul propus de antrenorul Țârlea. Foto: VIOREL MUSCA

O altă deșteptare, la ora 16,30. Se apropie antrenamentul de după-amiază. Încolonați, precum la școală, jucătorii și antrenorii pornesc în alergare spre cabana „Dallas". Acolo îi așteaptă o pantă și 10 bucăți de 700 de metri. Țârlea e la start, Vidac, la jumătatea distanței, finișul fiind tot la Țârlea. Toți trebuie să se încadreze în timp, unul oscilând între 2,25 și 2,35 minute. În general, se ajunge în timp util la finalul celor 700 de metri, cu specificația că, în două rânduri, turele 4 și 5, timpul e puțin depășit. Interesant e faptul că juniorii Ianci și Toma țin aproape de funtea unui pluton condus, întotdeauna, de Iulius Arman. Cea mai spectaculoasă bucată e ultima, pentru că, de la mijlocul distanței, Vidac nu are ce face și intră în pluton. Era finalul care îl ducea și pe „secundul" telefonist înapoi la start. Acolo, după o serie de flotări și briceaguri, obosiți, cu capul în pământ, sătui de... maraton, jucătorii se înțeleg cum revin la vilă. În alergare ușoară, ori în plimbare. Neajungându-se la o înțelegere, fiecare pleacă după bunul său plac.

După un duș rapid se merge la cină. Cremvurști, iar apoi orezul cu carne de vită alături îi îmbie pe jucători să mănânce. Aceștia nu stau pe gânduri și rad totul. Dinspre „masa oficială" se aude remarca: „Dacă antrenorii îi lasă la discotecă, sunt convins că fotbaliștii ar alege o alternativă, patul din cameră". Era logic, pentru toată lumea, că după o zi încărcată, jucătorii nu mai au chef de nimic.

Singurul care are puterea de a zâmbi este Pupăză. Berea și sucurile oferite de acesta erau și ele... terminate. „Pupi", cum îi spun coechipierii, se îmbarcă în mașina redacției noastre și dă o fugă la Arad, pentru ca dimineața următoare să se întoarcă la Moneasa. Avea învoire, pentru că soția i-a adus pe lume, vineri noaptea, o fetiță...

LEO SFÂRA

CRIȘANA SEBIȘ ARE FAȚĂ NOUĂ

Sâmbătă, la stadionul „Crișana" din Sebiș, într-o ședință „fulger" s-a stabilit noua conducere a clubului și cea tehnică.

Astfel, președinte la Crișana Sebiș, a devenit Mircea Hârja, patronul discotecii „Ring" din localitate, iar antrenori sunt Alexandru Gaica - principal și Cristi Avram - secund.

Deocamdată nu s-a stabilit un obiectiv, deoarece Crișana Sebiș urmează să joace în „Onoare", însă există varianta de a juca în „D", în locul CPL-ului, cea din „C" căzând, deoarece fuziunea cu Inter Arad are șanse nule de a se realiza.

L. S.

Sandu Gaica și Cristi Avram, surăzători, imediat după instalare. Foto: V. MUSCA

Baschet — ITALIA - CAMPIOANĂ EUROPEANĂ

La Paris s-au încheiat sâmbătă seara jocurile din cadrul Campionatului European de baschet masculin.

În semifinale, am consemnat două semi-surprize. Spania a învins cu 70-63 echipa țării gazdă, în timp ce favorita numărul unu - Iugoslavia a pierdut cu 71-62, în fața Italiei.

Finale:

locul 7-8: Germania - Turcia 86-67
locul 5-6: Lituania - Rusia 103-72
locul 3-4: Iugoslavia - Franța 74-62
locul 1-2: Italia - Spania 64-56.

După o așteptare de 16 ani, naționala masculină de baschet a Italiei reușește să câștige o finală de campionat european.

Tenis — AMERICANII AU DOMINAT WIMBLEDON-UL

După două săptămâni de tenis de cea mai înaltă clasă, pe iarba londoneză de la Wimbledon s-a încheiat un nou turneu de Grand Slam. Partea leului și-au tăiat-o sportivii din SUA, care s-au impus atât la feminin cât și la masculin, primind din mâna Ducesei de Kent trofeele cuvenite învingătorilor. Dar, iată rezultatele celor două finale disputate, ambele, ieri după-amiază, din cauza ploilor căzute în ultimele zile, care a perturbat întreg programul turneului...

Feminin
Lindsey Davenport (SUA) - Steffi Graf (Germania) 6-4; 7-5
Masculin
Pete Sampras (SUA) - Andre Agassi (SUA) 6-3; 6-4 și 7-5

Kaiac - Canoe — CSS VOINȚA A CÂȘTIGAT CUPA ARADULUI

Sâmbătă, pe râul Mureș, în organizarea cluburilor UTA, CSS Arad și a Direcției Județene pentru Tineret și Sport, a avut loc Cupa Aradului rezervată juniorilor. Au participat sportivi de la zece cluburi din țară, orașul nostru fiind reprezentat de: CSS Voința Arad, UTA și Clubul Nautic Universitar Arad. Competiția s-a desfășurat în două etape, dimineața disputându-se probele de 500 de metri, iar după-amiaza probele de 200 m. Sportivii arădeni au câștigat 6 probe, 3 revenind kaiaciștilor de la CSS Arad iar 3 celor de la C.N.U. Arad. Dar, iată rezultatele celor două reuniuni:

500 m

K1 b J II: 1. CSS Alexandria; 2. CSM Brăila; 3. CSS Arad (Emanuel Ruian); 4. UTA (Emil Dumitran).

K1 b J I: 1. CSS Orșova; 2. Olimpia Reșița; 3. CSS Arad (Adrian Amzulescu); 4. UTA (Petre Tuică).

K1 b Tin: 1. CNU Arad (Ionel Căpitan); 2. CSS Arad (Nicolae Martin); 3. Tim-Com Timișoara.

K2 b J II: 1. CSS Arad (Bogdan Flondra și Emilian Blaj); 2. CSS Orșova; 3. UTA (Sandu Beniamin și Bogdan Tuta).

K2 b J I: 1. CSS Timișoara; 2. CSS Arad (Gabriel Feher și Andrei Grigorovici); 3. CSS Orșova.

K4 b J II: 1. CSS Orșova; 2. CSS Timișoara; 3. Tim-Com Timișoara; 4. CSS Arad (Tudor Bun, Orațiu Mihail, Victor Tomescu, Mihai Pascal).

K4 b J I: 1. CSS Arad (Gabriel Feher, Andrei Grigorovici, Lucian Cioară, Florin Bun); 2. Tim-Com Timișoara; 3. CSS Orșova.

200 m

K1 b J II: 1. Locomotiva București; 2. CSS Arad (Emanuel Ruian); 3. CSS Alexandria.

K1 b J I: 1. Olimpia Reșița; 2. CSS Orșova; 3. CSS Arad (Adrian Amzulescu).

K1 b Tin: 1. CNU Arad (Claudiu Babos); 2. Tim-Com Timișoara; 3. CSS Arad (Cristian Novac).

K2 b J II: 1. CSS Arad (Bogdan Flondra și Emilian Blaj); 2. CSS Orșova; 3. Tim-Com Timișoara.

K2 b J I: 1. CSS Timișoara; 2. CSS Arad (Lucian Cioară și Florin Bun); 3. Tim-Com Timișoara.

K2 b Tin: 1. CNU Arad (Ionel Căpitan și Claudiu Babos); 2. CSS Arad (Nicolae Martin și Cristian Novac).

După disputarea tuturor probelor din concurs, clasamentul final pe echipe este următorul:

1. CSS Voința Arad 106 p; 2. CSS Orșova 64 p; 3. Tim-Com Timișoara 49 p.

Premierea a avut loc la Baza Nautică „UTA", sportivii fiind recompensați cu diplome, medalii, cărți și produse oferite de principalul sponsor: COCA - COLA.

În perioada 2 - 11 august, la Snagov, sportivii arădeni vor participa la Cupa României rezervată juniorilor, iar între 6-8 august, în aceeași localitate, va avea loc Campionatul Național de Juniori la kaiac - canoe. După cum ne-a declarat dl. **Constantin Cioară**, antrenor la clubul CSS Voința Arad și sufletul competiției recent încheiate, sportivii arădeni au mari șanse la obținerea unor medalii prin: Bogdan Flondra și Emilian Blaj (K2 - CSS Arad), Emanuel Ruian (K1 - CSS Arad), Emil Dumitran (K1 - UTA). În zilele de 10-11 august se va face selecția pentru Lotul Național de Juniori și Centrul Olimpic de Juniori, unde sperăm că vom regăsi cât mai mulți sportivi arădeni.

CĂLIN MNERIE
Foto: ONORIU FELEA

În Divizia D - Arad

„COOPERATIVA" A STRICAT FOTBALUL

Abuzuri, incompetență, „cooperativă", sunt trei din caracteristicile generale ale primului eșalon fotbalistic județean, care au ieșit pregnant în evidență, în sezonul competițional 1998/1999. La nivelul Diviziei D s-au consumat cele mai negre pagini din ultimii ani.

Nici nu a început bine campionatul și o echipă de top, cu o bază sportivă unică la nivelul județului - A.S. Vladimirescu – și-a anunțat retragerea. Conducătorii acestei formații le-a fost lehamite de „tratamentul" îndurat doi ani de zile, din simpla vină că nu au vrut să intre în odioasa „cooperativă". Apoi, Păulișul și Sebișul au amenințat și ele cu retragerea, fapt ce l-a determinat pe septagenarul conducător al AJF-Arad să intre în tranșă... cu tot felul de promisiuni.

La jumătatea sezonului și Zăbraniul spune adio „D"-ului, de această dată, problemele financiare dictând non-combatul. Pe cum ne apropiem de finalul stagiunii, jocurile murdare ale „cooperativei" făceau legea, sub ochii colonelului. Însă ce s-a întâmplat imediat după realegerea „elefanților", întrece orice închipuire. Cu o ură și o dorință de răzbunare machiavelică, (re)alegii „cooperativei" au trecut la nimicirea Crișanei Sebiș, echipă de tradiție în fotbalul județean, pentru curajul acestuia de a-l susține în alegeri pe contracandidatul lui... Scapin.

Nici arbitrajele nu au scăpat de sub tutela „cooperativei", fluierele false ale „lupilor" flămânzi determinând soarta multor meciuri. Derby-urile, ori jocurile de „cașcaval" au fost mai tot timpul încredințate slugilor lui Toderici, cel care a intrat definitiv în istoria gafangiilor, prin celebrele sale patru schimbări. Cât despre observatorii AJF, aproape toți au fost aleși pe criteriul „mână-n mână cu arbitrii" iar acei „fluierași" care nu dădeau cotă parte din „peste barem" (de multe ori sumele depășeau două-trei pensii la un loc), erau băgați în comisie și reținuți de la delegări.

Comisiile de specialitate și-au făcut de cap, luând hotărâri după cum le dictau interesele „cooperativei", sfidând regulamentele în vigoare și cele mai elementare norme ale bunului simț.

Și-atunci ne mirăm de ce fotbalul județean arădean e la pământ? De ce nu mai avem „cavaleri ai fluierului" în primele două divizii? Dar ce contează asta, ar spune Selejan și acoliții acestuia, avem „cooperativă" și de pe urma ei, o duc unii bine, iar alții chiar se lăfăie. Iar dacă va mai trebui să așteptăm patru ani o schimbare, tare ne e teamă că vom ajunge să cântăm prohodul, atât fotbalului județean cât și fosilelor care, precum niște lipitori, sug sângele celor cinstiți și corecți, pentru a-i hrăni pe membrii marcanți ai „cooperativei".

Abuzuri, incompetență, „cooperativă"... ne este greață de ce se întâmplă în bolnăviciosul nostru fotbal județean...

DANIEL SCRIDON

ÎMPLINIRI ȘI DEZAMĂGIRI

E clar, Universitatea Arad a fost cea mai bună echipă din „D". În totalitate formată din tineri, „garnitura" condusă de Marius Demian și Leontin Pinta a părut, la un moment dat, fără adversar. O singură urmăritoare a dat ceva bătaie de cap studenților, însă nu a fost suficient. Un sezon plin de împliniri la „U" Arad, care va juca, în sezonul următor, în „C".

CPL-ul a dezamăgit. O mulțime de cauze i-au dus pe „lemnari" în situația de a pierde promovarea. Au fost probleme interne, iar dacă la final ele s-au mai aplanat, cu atât amărăciunea locului 2 ocupat la final este mai mare.

O echipă oarecum surpriză, care a completat podiumul, Gloria Arad a dovedit că își merită locul 3 în clasament. „Compostorii" lui Torsin au tăcut și au făcut, iar dacă bugetul le permitea, cu siguranță că ei se băteau pentru supremație. Oricum, echipa antrenată de Gigi Camenița este o provocare pentru sezonul următor.

Șoimii Pâncota nu a mai fost formația care bătea totul și ajungea în frunte, nu cu mult timp în urmă. „Șoimii" au avut acum aripile cam obosite, iar în lipsa câtorva jucători de valoare, care și-au luat zborul de la Pâncota, echipa pregătită de un nume sonor, ca Ioan Bacoș, s-a mulțumit să stea în urma performerelor. Dintr-o echipă ce speria pe toată lumea, Șoimii Pâncota a devenit una oarecare.

La un moment dat, pe culmile gloriei (sportive), F.C. Ineu, în lipsă de bani - dar cu un lot de jucători de valoare pentru acest nivel - a lăsat-o mai moale în momentul în care s-a trecut la calcule. O eventuală promovare bloca tot clubul, care nu avea de unde să scoată, peste noapte, un miliard de lei. Așa că Ineul lui Jușcă s-a mulțumit, în final, cu locul 5.

Una dintre echipele care credem că poate mult mai mult, Gloria Cermei, a fost o dezamăgire cumplită. Un lot de jucători valoroși, care însă nu forma și o echipă - datorită problemelor din sânul Asociației - a aruncat formația condusă de tânărul Cristi Păcurar pe un loc 6, modest având în vedere cele spuse mai sus.

Tricoul Roșu a rămas aceeași „garnitură" imprevizibilă, care e în stare de orice. „Ole" Roșca și „Tavi" Nadiu au o echipă solidă, care joacă împreună de mult timp și, indiferent de adversar, nu este victimă dinainte. La fel de adevărat e și faptul că Tricoul poate pierde meciuri în momentul în care nu te aștepți, iar locul 7 este o consecință a acestui fapt.

Și „șoimii" din Lipova au soarta celor din Pâncota. Ei nu mai sperie pe nimeni pentru că nu mai au nici o valoare. Doar președintele Brânișcan știe cât de greu e să mai conduci o echipă aflată în derivă, după ratarea promovării nu cu mult timp în urmă. De aceea, locul 8 din clasament se potrivește de minune lipovanilor.

Ultra-combinația dintre Motorul - Vulturii Socodor - „U" s-a clasat pe un loc destul de călduț, la mijlocul clasamentului. Nici nu exista interes pentru altceva, decât o echipă care să supere sau să nu supere pe cineva. Totul, în funcție de adversar.

Cu un sprint uluitor, în genul lui Ben Johnson, a pornit Crișul Ch. Criș. De la o echipă la alta, oamenii lui Terebenț au obosit, însă, în retur rău de tot, locul 10 fiind răsplata inconstanței de pe Crișul Alb.

O altă dezamăgire a fost Frontiera Curtici. După un start foarte slab, lucrurile au început să se îndrepte puțin, însă mersul șovăitor al curticenilor i-a adus în partea inferioară a clasamentului, pe locul 11. La un lot cum are Frontiera, locul din clasament pare hilar. Dar, asta e!

Copiii Romvestului au avut mari probleme în tur, însă s-au scos în retur. Victorii după victorii, pe teren propriu, lucru suficient pentru a scăpa de mlaștina retrogradării. Tinerețea și vigoarea celor de la Romvest poate fi un atuu pentru elevii lui Tisza, în sezonul următor.

Victoria Nădlac nu și-a respectat numele, înregistrând mai multe înfrângeri. Și au primit goluri cât pentru a umple un vagon, numărul lor fiind 104. „Vameșii" s-au salvat pe final, chiar într-un joc împotriva unei contracandidate.

O altă echipă subțire, Semlecana Semlac, a scăpat de la retrogradare datorită managerului bun al Letiției Stoian, primar și de toate pe la echipă.

O echipă nedreptățită, Crișana Sebiș a ajuns pe locul 15, bun de baraj pentru „Onoare". S-a ajuns în această situație datorită celor de la AJF, care au judecat un caz după un regulament făcut de ei, nu după cel care tronează în fotbalul românesc, european și mondial. Încă o dezamăgire venită din partea ajeftiștilor.

Păulișul lui Cucoș nu a putut face față „D"-ului, chiar dacă, în retur, echipa a fost întărită cu un M. Petcuț ori Neaga. Norocul a venit la baraj, când Păuliș a trecut de Beliu.

Victoria Zăbrani și A.S. Vladimirescu au avut fiecare istoria ei și nu au mai vrut să participe în campionat. Prima, pentru că nu a mai avut putere financiară, iar a doua datorită mizeriei existente în fotbalul județean.

LEO SFÂRA

Mai marii ajefiști uită de cele mai multe ori de deviza: „câștigă cinstit, pierde cu demnitate."

Din cauza campaniei electorale

„ROBINETUL" A FOST ÎNCHIS

Ne-am obișnuit, în ultimul timp, să vedem tot felul de premieri la nivelul fotbalului județean. Se găseau momente foarte bune, pentru ca AJF-ul să decerneze premiile. Ba, un turneu de copii, ba, un altul de Crăciun și tot așa. Erau manifestări de amploare, în care erau premiați cei mai buni jucători și arbitri, plus, cel mai bun antrenor și președinte.

Vremuri apuse... Neavând bani, Selejan nu a mai ajuns, la finalul sezonului, nici măcar să o sărute (cu foc) pe Letiția Stoian, reprezentând Semlecana și... Primăria Semlac, așa cum făcea odinioară.

Parcă, de doar câteva zile, l-am văzut pe Nicu Selejan oferind o mulțime de premii „oamenilor de bine", precum un Dragalina, Cucoș ori Stoian (vezi foto), care aveau merite deosebite în activitatea fotbalistică de la nivelul Diviziei D, sau de la „Onoare". Însă, acum vremurile s-au schimbat. Așteptam, cu înfrigurare, la finalul acestui campionat, din nou festivități și premieri. Dar, din păcate, am așteptat degeaba.

Clica lui Selejan nu a avut timp să mai dea vreun premiu, pentru că nu mai existau bani. Acești bani s-au dus, s-au tot dus pe apa sâmbetei. Erau banii care trebuia folosiți pentru ceva, însă ei au fost numai buni pentru campania electorală. Ba, mai mult, milioane bune au rămas în buzunarele conducătorilor de cluburi, care nu mai trebuia să plătească acele cartonașe blestemate, însă, în compensație, ofereau votul ajeftiștilor.

A fost, iată, rotire de... premii. De această dată, Selejan nu a mai dat, ci a primit.

LEO SFÂRA

IFTIMIE - CEL MAI BUN JUCĂTOR

A fost foarte greu - deoarece AJF-ul nu ne-a ajutat - să oferim topul primilor cinci fotbaliști din Divizia D. Dacă alții nu au bînevoit să ofere o ierarhie, am încercat noi să o bifăm, chiar dacă ne vom atrage antipatii în rândul celor care au rămas pe dinafară. Iată-i, deci, pe cei cinci.

1. Iftimie („U" Arad)
2. Moțiu (Gloria Cermei)
3. Mărginean (Romvest)
4. Neacșu (CPL)
5. I. Petcuț (Gloria Arad)

Primul este liberoul nou-promovatei Universitatea. Dacă în „D" era ca un tătic, rămâne de văzut cum se va comporta el în „C". Indiscutabil, talentul pe care îl posedă - cu carul - l-a adus pe Moțiu, vârful de lance al Gloriei Cermei, pe un binemeritat loc 2. Completează podiumul un component al lotului național de juniori UEFA 2001, jucătorul Romvestului, Mărginean.

Pe locurile 4 și 5 sunt doi foști coechipieri, la CPL. Neacșu este, în continuare, liberoul „lemnarilor" și încă promite, însă nimeni nu are ochi pentru el, iar Ionel Petcuț - mutat la Gloria Arad - este omul potrivit la locul potrivit și siguranța pe care o dă echipei a făcut ca formația lui Torsin să termine campionatul pe un nesperat loc 3.

LEO SFÂRA

CLASAMENTUL FINAL

1. Universitatea	34	24	6	2	90-29	78 (+30)
2. CPL Arad	32	24	5	3	84-21	77 (+29)
3. Gl. Arad	32	19	9	4	71-32	66 (+18)
4. Pâncota	32	18	7	7	63-38	61 (+13)
5. FC Ineu	32	18	6	7	72-44	60 (+12)
6. Gl. Cermei	32	17	6	9	79-47	57 (+9)
7. Tr. Roșu	32	15	6	11	70-36	51 (+3)
8. Lipova	32	13	8	11	53-56	47 (-1)
9. Socodor	32	14	3	15	69-64	45 (-3)
10. Ch. Criș	32	10	7	16	54-56	37 (-11)
11. Curtici	32	10	6	16	52-59	36 (-12)
12. Romvest	32	9	7	16	37-57	34 (-14)
13. Nădlac	32	10	2	20	51-104	32 (-16)
14. Semlac	32	8	3	21	35-89	27 (-21)
15. Sebiș	32	6	5	20	40-78	26 (-22)
16. Păuliș	32	4	5	21	37-78	23 (-25)
17. Zăbrani	32	2	5	25	9-87	11 (-37)

La alegerile AJF

GUNOIUL A IEȘIT LA SUPRAFAȚĂ

În acest an au avut loc și alegerile AJF-Arad. Lupta pentru scaunul de președinte s-a dat între fostul numărul unu - Nicu Selejan și speranța celor cinstiți - Iosif Halja. Din păcate, pentru viitorul fotbalului județean, la alegerile AJF-Arad gunoiul a ieșit din nou la suprafață, precum ies viermii din cireșe când le pui în apă. „Cooperativa" a muncit bine și cu toate eforturile celor mici, precum în legile junglei, tot cei mari și puternici au avut câștig de cauză.

Iosif Halja a făcut o singură „gafă" pe perioada campaniei electorale, ce s-a dovedit a fi capitală. A mers pe principiul corectitudinii, fiind convins că toți conducătorii de cluburi vor aprecia acest lucru. Asta, în timp ce, propagandiștii grupării Selejan nu s-au dat în lături de la nimic, pentru a-și atinge scopul. Și până la urmă, această metodă neortodoxă a prins, vechea conducere fiind realeasă pentru un nou mandat de patru ani de zile.

Celor neafiliați la „cooperativa" ajefistă le-a mai rămas o speranță. E drept, macabră..., dar tot speranța rămâne.

D. SCRIDON

ÎN EȘALOANELE INFERIOARE ALE JUDEȚULUI S-A JUCAT ȘI FOTBAL

LUPTĂ ASPRĂ

Poate, din tot fotbalul județean, cele mai corecte partide s-au disputat în „Onoare". Acolo, patru echipe au început campionatul cu pretenții și tot ele, la final, au terminat în frunte. Minerul Moneasa, Comera, Podgoria Ghioroc și Dacia Beliu au oferit o luptă aspră, dar pasionantă pentru ocuparea primelor două locuri ale clasamentului, locuri ce permiteau promovarea, direct, în Divizia D. Moneasa și Comera, terminând cu același număr de puncte, 72, au intrat, însă atât Ghiorocul, cât și Beliu, prin forța de care au dat dovadă la baraj, au reușit, și ele, promovarea în „D". Un exemplu, iată, elocvent pentru valoarea echipelor din „Onoare". Din păcate, a existat și o „oaie neagră", pe nume Eagles Fântânele, care s-a retras din campionat.

Însă, după ce în prealabil, acolo, la Fântânele, s-au întâmplat lucruri care nu au nimic comun cu fotbalul, arbitri fiind fugăriți, la un meci acasă, cu tirul sponsorului local. O întâmplare, la prima vedere, hazlie, care, însă, arată, cum nu se poate mai bine, indecizia ajefiștilor, care, până atunci, tolerând alte situații penibile, au dat curs evenimentelor de la Fântânele. Păcat!

LEO SFÂRA

DIN „ONOARE" AU PROMOVAT PATRU DIN PATRU

Poate, mai echilibrat ca niciodată campionatul județean „Onoare" a fost „sarea și piperul" fotbalului arădean. Patru echipe de valori sensibil egale au luptat uneori fără menajamente, pentru promovarea directă în Divizia D. Până la urmă și cele două combatante prezente la „baraj" au obținut biletele pentru primul eșalon valoric al fotbalului județean. În cele ce urmează vom încerca o succintă prezentare a fiecărei echipe din „Onoare"...

• Chiar dacă a pierdut un meci la „masa verde", pe bună dreptate, fiindcă a evoluat cu un jucător pe fals, **Minerul Moneasa** a reușit să câștige seria și să-și atingă obiectivul propus. Echipa de la poalele stațiunii cu același nume a dat și golgeterul „Onoarei", vârful de atac Kampf. • Prima echipă a **Comerei Arad** a pierdut titlul de campioană datorită rezultatelor directe cu Moneasa. E drept, Comera a avut un început de campionat mai slab, dar o serie năucitoare de victorii i-a propulsat din nou în cărțile promovării, lucru de care au știut să profite. • **Podgoria Ghioroc** s-a înecat la mal, pierzând în ultima etapă, la Iratoșu, în mod inexplicabil. Totuși, eforturile conducerii și a colectivului de jucători s-au văzut răsplătite la „baraj". Ar fi fost nedrept ca Ghiorocul să nu ajungă în „D". • După ce a condus mai bine de jumătate de campionat, **Dacia Beliu** s-a stins pe final, ajungând chiar să piardă pe propriul teren, după trei ani de invincibilitate. Cu un ultim efort, „dacii" au prins ultimul tren spre Divizia D. • Fără îndoială, revelația sezonului a fost micuța, dar ambițioasa echipă din **Dorobanți**. **Stăruința** are meritul de a fi declanșat declinul Beliului și de a nu fi intrat în tot felul de combinații. • **Unirea Sântana** a oscilat între evoluții bune și altele slabe. Spre supărarea localnicilor, echipa nu a fost motivată serios pentru a-și demonstra adevărata valoare. Poate, la anul... • **Unirea Șeitin** nu a mai repetat parcursul foarte bun din campionatul precedent, mulțumindu-se cu un loc călduț. • **Voința Macea** și **Viitorul Sepreuș** sunt două echipe ce ar fi putut fi în prim - planul competiției, dacă luăm la „bani mărunți" loturile de jucători ale acestora. Primei formații i-a lipsit... voința, în timp ce... Șepreușul își caută viitorul. • Constantă evoluția **Olimpiei Bârzava**, care s-a acomodat repede cu pretențiile unui eșalon superior, chiar dacă unii s-au grăbit să-i considere victime sigure. • Cam săracă **Recolta Apateului** în campionatul recent încheiat, semn că acolo, nu se muncește serios. Or, se mulțumesc cu puțin. • **Înfrățirea Iratoșu** și **Șoimii Șimand** au fost deziluziile „Onoarei" dacă e să comparăm cu locurile ocupate în urmă cu un an. Prima a tăiat drumul Ghioroculuui direct spre „D", iar a doua a mai fost „lucrată" și de AJF. • După cum a început, în toamnă, fără puncte după vreo zece etape, **Șiriana Șiria** era virtual retrogradată. Dar pe ulița sirienilor a apărut o minune și echipa a fost salvată pe ultima sută de metri. • **Viitorul ICRTI** Arad a scăpat de retrogradare după „baraj", în timp ce **Agronomia Șagu** rămâne în „Onoare", datorită non-combatantului echipei din Vârfurile. Unii mai au și noroc. • **Flacăra Țipari** nu a ars destul de puternic pentru a rămâne în „Onoare", în timp ce, **Eagles Fântânele** a abandonat întrecerea mai devreme datorită lipsei banilor. • În noul sezon vor simți aerul „Onoarei" și Crișana Sebiș, A.S. Vladimirescu, Victoria Zăbrani (dacă se readună), Victoria Felnac, Dinamo Zărand și Armonia Ineu, echipe ce au evoluat mai sus, ori mai jos în fotbalul județean.

DANIEL SCRIDON

Fază din meciul de „Onoare": Podgoria Ghioroc-Șiriana Șiria (scor 4-3).
Foto: V. MUSCA

CLASAMENT FINAL

1.Moneasa	34	23	3	8	107-51	72 (+21)
2. Comera	34	22	6	6	94-51	72 (+21)
3. Ghioroc	34	23	2	9	98-54	71 (+20)
4. Beliu	34	21	3	10	92-50	66 (+15)
5. Dorobanți	34	18	2	14	77-6	56 (+5)
6. Sântana	34	17	3	14	86-77	54 (+3)
7. Șeitin	34	16	3	15	72-65	51 (0)
8. Macea	34	15	5	14	89-59	50 (-1)
9. Șepreuș	34	16	1	17	73-91	49 (-2)
10. Bârzava	34	15	3	16	86-88	48 (-3)
11. Apateu	34	14	6	14	67-7	48 (-3)
12. Iratoș	34	14	5	15	80-74	47 (-4)
13. Șimand	34	14	3	17	74-91	45 (-6)
14. Șiria	34	14	2	18	78-92	44 (-7)
15. ICRTI	34	12	5	17	58-86	41 (-10)
16. Șagu	34	11	2	21	54-88	35 (-16)
17. Țipari	34	10	4	21	52-82	34 (-17)
18.Fântânele	34	2	0	32	12-115	6 (-45)

SERIA A
Clasamentul final

1. Felnac	20	18	0	2	127-18	51
2. Zărand	20	14	2	4	69-31	44
3. H.D. Semlac	20	14	1	5	77-44	43
4. Sânmartin	20	12	0	8	78-43	36
5. P. Covăsânț	20	11	1	8	59-49	34
6. Munar	20	9	0	11	59-58	27
7. Secusigiu	20	8	1	11	55-64	25
8. Comera II	20	8	1	11	41-75	25
9. Arkit	20	7	1	12	53-80	22
10. Cruceni	20	5	1	14	37-115	16
11. S. Covăsânț	20	0	0	20	12-90	0

SERIA B
Clasamentul final

1. A. Ineu	28	20	6	2	80-31	66
2. Vârfurile	28	17	3	8	71-40	54
3. Buteni	28	16	2	10	64-41	50
4. D. Sebiș	28	14	5	5	66-60	47
5. Bocsig	28	14	3	11	75-56	45
6. Hășmaș	28	14	3	11	75-56	45
7. Șicula	28	13	5	10	68-55	44
8. L. Teuz	28	13	4	11	66-50	43
9. Gurahonț	28	12	6	10	58-52	42
10. Dezna	28	10	8	10	61-62	38
11. Hălmagiu	28	11	4	13	46-66	37
12. Satu Nou	28	9	3	16	42-73	30
13. Archiș	28	6	6	16	33-62	24
14. Dieci	28	7	3	18	40-83	24
15. Drauț	28	3	0	25	24-97	9

VICTORIA FELNAC ȘI ARMONIA INEU AU DEFILAT

Sezonul 1998-1999 al Campionatului Județean „Promoție" a reușit să se ridice peste cele întâmplate în ultimii ani. Așa pentru că, în primul rând, s-au împuținat jocurile de culise, ambițiile luând locul atâtor murdării care se petrec în fotbalul nostru. Majoritatea echipelor din cele două serii ale „Promoției" au încercat prin forțe proprii să ducă la bun sfârșit sezonul. Din păcate au existat și două excepții, Șoimii Covăsânț (Seria A) și Victoria Berechiu (Seria B), echipe ce au fost nevoite să se retragă pe parcurs datorită problemelor financiare. Aici trebuie subliniat faptul că nici o echipă din „Promoție" nu se poate lăuda cu un sprijin financiar extraordinar, fiecare gospodărindu-se după propria pricepere. Merită lăudată implicarea primăriilor și a firmelor locale, sprijin fără de care puține echipe ar supraviețui. Și așa deoarece implicarea financiară a forului fotbalistic arădean este aproape nulă. Dar asta e o altă problemă.

Desfășurarea etapelor în cele două serii a scos în evidență forța deosebită a Victoriei Felnac (Seria A) și Armoniei Ineu (Seria B), două echipe care au câștigat fără probleme întrecerea, promovând la pas în „Onoare". În rest, meciuri aspre, scoruri mari, ambiții pe măsură și un final așteptat cu sufletul la gură de toată lumea.

DACIAN TODUȚA

DĂNUȚ OLOGEANU - CEL MAI BUN ARBITRU

Campania electorală a costat ceva bani fosta și actuala conducere AJF, care nu a mai avut resursele necesare, de ai premia pe cei mai buni dintre cei buni. Într-un fel, poate e mai bine așa. Nu de alta dar am fi fost puși în jenanta postură de a da publicității, probabil, un top al arbitrilor, de genul: 1. Mircea Toderici; 2. Mircea Toderici; 3. Mircea Toderici; 4. Claudiu Tripa; 5. Claudiu Tripa, iar restul nu mai contează. Adică, un top al mistoului în opinia noastră, în care nu-și putea găsi locul altcineva decât nașul și cu finul, sau altfel spus, „șacalul" și puiul său, ce vrea să-i calce pe urme. Să recunoaștem, finutul Tripa este un bun învățăcel, suspendarea de opt etape încasată de la FRF, fiind dovada clară a drumului său în arbitrajul românesc.

Totuși, prin prisma meciurilor văzute de-a lungul sezonului competițional precedent, ne permitem să alcătuim un top, spunem noi obiectiv, al celor mai buni cinci cavaleri ai fluierului din județul nostru. Acesta ar arăta astfel...

1. Dănuț Ologeanu - arbitru divizionar C; 2. Adrian Apătean - arbitru divizionar C; 3. Victor Ciurescu - arbitru divizionar C; 4. Vali Sabău - arbitru divizionar C; 5. Mihai Jivan - arbitru de categoria I.

Două vorbe despre cel mai bun „cavaler al fluierului" din Arad. Dănuț Ologeanu, la cei 25 de ani ai săi, este o certă promisiune, el având marea dorință de a depăși performanțele tatălui său. Chiar dacă i se pune mai mereu „bețe-n roate" de către ajefiști, Dănuț își vede de treabă. În toamnă, tânărul arbitru arădean va bate la porțile Diviziei B, pe care, noi îi dorim din toată inima, trebuie să le deschidă, pentru a mai îndulci puțin amărăciunea degringoladei arbitrajului arădean.

DANIEL SCRIDON

SERIA A

Cele 11 echipe înscrise în Seria A a Promoției s-au înfruntat într-o luptă inegală din punct de vedere al valorii. La începutul returului, cea de-a doua echipă a Covăsânțului, Șoimii, s-a retras din campionat, renunțând din motive financiare. Practic, clasamentul a fost rupt în două, cu primele trei clasate, Victoria Felnac, Dinamo Zărand și „Helmuth Duckadam" Semlac pe post de performere, iar restul echipelor cu mulțumirea de a fi rezistat „în jocuri" până la ultimul fluier final.

Fără îndoială, cea mai valoroasă echipă a seriei a fost Victoria Felnac, formație închegată pe osatura fostei echipe a Zădăreniului. Cei din Felnac au defilat prin campionat, obținând 18 victorii în 20 de partide și dovedind o extraordinară forță de atac. Cu o medie de 6,1 goluri pe meci, Victoria Felnac s-a dovedit cea mai eficace echipă din județul Arad în sezonul recent încheiat. Foarte bine s-a prezentat și Dinamo Zărand, echipă nou înființată, care a reușit să promoveze în „Onoare" de pe locul doi, în urma câștigării barajului. O surpriză frumoasă a constituit-o echipa de seniori a lui Helmuth Duckadam din Semlac care, într-un final de campionat excelent, a fost la un pas de ocuparea locului doi.

Comportare onorabilă pentru Sânmartin și Podgoria Covăsânț, două echipe cu vechi state în „Promoție", ambele terminând campionatul la mijlocul clasamentului. Munar, Secusigiu, Comera II și Arkit au făcut tot posibilul de a nu se face de râs și de a se plasa cât mai bine în clasament. Lucru pe care, în cea mai mare parte, l-au reușit. Clasamentul a fost încheiat de debutanții de la Fortuna Cruceni, o echipă nouă, dar care a reușit cinci victorii și un egal spre mândria locuitorilor din micul sat bănățean.

DACIAN TODUȚA

SERIA B

În linii mari, ostilitățile din a doua serie s-au desfășurat pe aceleași coordonate cu cele din prima serie. Și aici o echipă, Victoria Berechiu, a renunțat prematur la luptă, în timp ce în fruntea clasamentului a existat o formație puternică, Armonia Ineu, care, deși nou înființată, a reușit o promovare facilă, suferind primele două înfrângeri în ultimele etape.

Începutul de campionat a fost extrem de echilibrat, cu o luptă în trei pentru supremație, însă pe rând Lunca Teuzului și Andezitul Vârfurile au pierdut „strocul" Armoniei. Chiar dacă cei din Vârfurile s-au menținut pe locul doi, pe final Crișul Buteni a fost la un pas de a remonta diferența și de a prinde barajul. Andezitul nu a avut nici o șansă în fața celor din Zărand pierzând șansa de promovare și rămânând în Promoție. Pe locul patru a venit echipa polițiștilor din Sebiș, urmată de o renăscută formație a Bocsigului. Codru Hășmaș dovedește încă o dată că rămâne o echipă redutabilă, mai ales pe teren propriu și cu un atac „mitralieră". Crișul Alb Șicula are marele merit de a provoca prima înfrângere a liderului din Ineu, 3-0, într-o partidă a marilor ambiții. După un început bun, Lunca Teuz s-a îngropat în mijlocul clasamentului, ajungând o echipă de pluton. Fără nici un fel de glorie au încheiat campionatul Minesis Gurahonț, Cetate Dezna și Explormin Hălmagiu. La capitolul deziluzii pot fi încadrate Satu Nou, Archiș și Dieci, echipe ce au făcut față cu greu ritmului seriei. „Cenușăreasa" diviziei s-a numit Hidișana Drauț, echipă nou înființată, cele trei victorii fiind sărbătorite îndelung de pătimașii suporteri ai echipei.

DACIAN TODUȚA

TOT MAI MULȚI ROMÂNI SUNT FĂCUȚI FERICIȚI DE TELEEUROBINGO

● **Și arădenii pot participa la acest atractiv joc**

Jocul de Bingo, televizat săptămânal de Antena 1 - Teleeurobingo, prinde din ce în ce mai mare audiență. Șansa de a scăpa de griji și de a se îmbogăți peste noapte a surâs până în prezent la zeci de mii de români. „Fenomenul" național se repetă duminică de duminică, între orele 21,45-23,45, când, timp de două ore, sute de mii de români stau cu sufletul la gură în fața televizoarelor.

Arădenii care vor să participe la acest atractiv joc pot să o facă prin intermediul firmelor „Transilvania" și „Europe Casino", din Arad, Calea Aurel Vlaicu, bl. Z26, la parter, ale căror patron este Lucian Fluieraș, coordonator Teleeurobingo Antena 1 pentru județul Arad. „Săptămânal, în județul Arad avem câte 60-80 de câștigători ai premiului Bingo, în valoare de 500.000 lei și tot atâția câștigători ai premiului de Linie, în valoare de 100.000 lei. În scurtul timp de când ne ocupăm de teleeurobingo am avut un arădean care a câștigat 50.000.000 de lei și nouă persoane care au câștigat câte 5.000.000 lei. Le recomand arădenilor să participe cu încredere la acest atractiv joc, deoarece agenții noștri de vânzări ne predau zilnic taloanele pe care eu personal le predau în fiecare sâmbătă la București, pentru a putea participa la joc. În județ avem agenții la Lipova, Chișineu Criș, Sântana, Ineu și Sebiș", ne-a spus dl. Fluieraș. Pentru informații suplimentare puteți suna la București, tel. 01-3371207 sau la sediul firmei arădene, tel. 273340 sau 094-175929, între orele 9,30-17,30.

FLORIN TRUȚ

Pentru deschiderea concertului lui

Bruce Springsteen,

care va avea loc pe stadionul „Național" din București, în luna august, se organizează o preselecție de dans pentru tineri cu vârsta cuprinsă între 20-28 ani.

Preselecția va avea loc la Liceul Industrial nr. 11 (vizavi de Poliție), în data de 6 iulie, începând cu ora 15,00. (5213961)

S.C. INSTALCO S.A.

cu sediul în Arad, str. Grădina Poștei nr. 1

angajează: - sudori autogen și electric
- electricieni
- lăcătuși confecții metalice

Informații la telefon 262389.

(5213978)

S.C. CONCORDIA SRL

angajează: • lăcătuș - mecanic - cunoștințe de strungărie (pensionar cu convenție)
• tâmplari calificați
• finisori mobilă

Salarii negociabile. Informații la sediul societății din Str. Clujului nr. 37 sau la telefon nr. 250853.

(5213980)

ANGAJĂRI

S.C. FASON ARAD MODE SRL,

societate cu profil textil angajează: 4 persoane (cu experiență) pentru călcat stofă și 20 confecționere mașini simple pentru sacouri din stofă.

Informații la adresa: Str. Poetului 1C (în incinta fabricii U.T.A.) sau la tel: 057/272238.

S. C. BRAU UNION ROMANIA SA Sucursala Arad

Calea Aurel Vlaicu nr. 270-272

Organizează în data de 9.07.1999, concurs pentru ocuparea postului de secretară.

CONDIȚII:
- ◆ studii superioare
- ◆ experiență în domeniu
- ◆ cunoștințe de operare PC
- ◆ cunoașterea limbii germane sau engleze

Dosarele de înscriere se depun la sediul firmei până în data de 8.07.1999.

Telefon: 272454; 272440 int. 116

BANCA INTERNAȚIONALĂ A RELIGIILOR

SUCURSALA ARAD

2900 Arad, România
Str. Eroul Necunoscut nr. 10
tel.: 057/282233 fax: 057/283022

Capital social integral vărsat: 200 miliarde lei
Nr. Înreg. Reg. Com.: J02/629/1996
Nr. Reg. Bancar: RB-PYR-40-021/1999
Cod fiscal: 8657910

AGENȚIILE: Lipova, Sântana, Pâncota, Sebiș și Gurahonț

I. Pune la dispoziția populației în perioada 01.07-31.07.1999 o emisiune de **Certificate de Vacanță în USD și DEM** cu următoarele dobânzi și scadențe:

Felul valutei	Valoare minimă	Scadența în zile și dobânda pe an		Felul răscumpărării
		90 zile	172 zile	
USD	500	7,5%	7%	La scadență
DEM	800	5%	5,25 %	La scadență

Operațiunile de depunere și de plăți (la scadență) nu se comisionează.

În cazul răscumpărării înainte de termen nu se va bonifica nici o dobândă și se va plăti un comision de 1%.

La certificatele pe 90 de zile, dobânda se va calcula și vira în contul curent la scadență.

La certificatele pe 172 zile, dobânda se va calcula și vira lunar în contul curent la scadență.

(5213961)

Magazinul de vopsele TOTAL BAU

VINDE LA CELE MAI MICI PREȚURI

VOPSELE, UNELTE ȘI ACCESORII DE VOPSIT DIN IMPORT

- vopsele lavabile pentru fațade și interior
- 800 nuanțe (HERA, SUPRALUX, LIMIT, MODAKRIL)
- Vopsele pentru lemn și metal - 1000 nuanțe

VAPOREX (soluție pentru pereți cu igrasie)

OFERTA LUNII - DISZPERSZIT TITAN - 16 litri - 25 kg - 300.000 lei.

Arad, str. Lucian Blaga nr. 19 (fost Miron Constantinescu)
TELEFON 210676; PROGRAM ZILNIC 8,30-16,30.
SÂMBĂTA 9,00-12,00

(658988)

CONSILIUL DE ADMINISTRAȚIE AL S.C. TRANS-ARAD S.A.

CONVOACĂ
ADUNAREA GENERALĂ A ACȚIONARILOR

Care va avea loc în data de **20.07.1999 ora 13,00, la sediul societății din Arad, str. Eftimie Murgu nr. 82-83,** cu următoarea

ORDINE DE ZI:

1. Majorarea capitalului social al societății cu includerea valorii terenurilor deținute în proprietate.
2. Modificarea obiectului de activitate al societății.
3. Diverse.

Informații suplimentare se pot obține zilnic la sediul societății sau la telefoanele 256203 și 256245. (5213983)

Magazinul de vopsele Color Plus

Arad, Str. Dr. Ioan Rațiu nr.25, Tel: 251.259

Vinde:

-vopsele lavabile pentru interior și exterior în diverse culori
-emailuri pentru uși,geamuri,pereți,construcții metalice
-impregnanți și lacuri colorate pentru lemn,lac pentru parchet
-chituri,gleturi,coloranți,pensule,gletiere,role de zugrăvit,etc.

Vopsea lavabilă "Alpina"	**222.000 lei/16 kg.**
Vopsea albă "Alsatil"	**158.000 lei/4 kg.**
Rola pentru zugrăvit	**27.000 lei/buc.**

Prețuri valabile în perioada 28.06.- 03.07.1999 în limita stocurilor

S.C. TEXTIL S.A.

cu sediul în Arad, Str. Brezoianu f.n
(depozitul de mobilă)

angajează:

▼ Inginer mecanic, secția utilaj textil
▼ Ingineri textile ▼Confecționere

PROGRAMUL DE LUCRU ESTE DOAR SCHIMBUL I

Relații suplimentare la sediul firmei, zilnic între orele 15,00-17,00.

(5213944)

Societate comercială de producție electronică

în continuă dezvoltare, unic colaborator al unei societăți elvețiene,

angajează ingineri,

absolvenți de profil electro (AC, ETC, ET)

- cunoscători limba germană ■ stagiu militar satisfăcut.
- dorințe de afirmare profesională, inițiativă.
- retribuire interesantă, posibilități delegație în Elveția.
- activități tehnice și de achiziții materiale, în colectiv tânăr, dinamic.

C.V. la fax 057-252185 sau mail easterntec@monti-heim.ch.

(5213962)

INFOTON ROMÂNIA

Str.L.Blaga,nr.2-4, tel:280175,281800

CONECTEAZĂ-TE ACUM!

CONNEX START:
- conectare gratuită;
- abonament 5 $ / lună;
- convorbire 0,1 $ / minut.

Până la 30 iunie oferta CONNEX:
- telefon MOTOROLA d520 - 79$*:
- conectare gratuită;
- 2 luni abonament gratuit**.

*Preț fără T.V.A., în limita stocului disponibil, numai cu conectare CONNEX.
**I și XIII-a lună și numai pentru serviciile vocale.

CONNEX Viitorul Sună Bine GSM

Distribuitor Autorizat dialog

MOTOROLA WINGS™

749.000* lei

*T.V.A.

valabil pentru conectare Dialog 50
200 minute in primele doua luni

d520 FLY FAR. STAY CLOSE.

La doi ani de Dialog, o ofertã excepţionalã!

Conectare gratuitã la toate tipurile de abonament!

2 ani de Dialog pentru tine

Vorbeşti două luni de două ori mai mult pentru că în primele două luni ai dublul minutelor din abonament!

ROMCOM shop phones accesories

ROMCOM Arad str. Horia nr. 1
Telefon: 057/283588; 094/799955

S.C. „BIMENS" SA

Distribuitor direct
VINDE

▼ VATĂ MINERALĂ ▼ PLĂCI ▼ SALTELE DE DIFERITE DIMENSIUNI ŞI DENSITĂŢI ▼ COCHILII DIN VATĂ MINERALĂ PENTRU IZOLAT ŢEVI ▼ MEMBRANE BITUMINOASE

PRODUSELE SUNT REALIZATE CU TEHNOLOGIE DIN GERMANIA ● PREŢURI PROMOŢIONALE

INF. TEL/FAX
057-237636 -
092/520185

(659094)

NOI LUPTĂM ÎMPOTRIVA CANICULEI

S.C. SILDOR PROD S.R.L.

CASNICE -Reparaţii
FRIGIDERE -vânzări
COMERCIALE -accesorii
CONGELATOARE -vânzări second hand

NOU! Climatizări -auto -interioare

Preţuri avantajoase,acordăm garanţie la reparaţii
Transportul este asigurat de către firmă

Arad, B-dul Iuliu Maniu, nr.2-10, sc.C, ap.1
Tel: 057-270.622 Mobil:092 570.877; 092 251.535

SUCURSALA ELECTROCENTRALE ARAD

Organizează licitaţie pentru valorificarea materialelor disponibile în data de 12 iulie ora 10,00, la sediul din Calea 6 Vânători F.N. Lista poate fi consultată la sediul sucursalei. Taxa de participare este de 500.000 lei. În caz de nevalorificare, licitaţia se va repeta în data de 19 respectiv 26 iulie a.c.

(659334)

S.C. „JACKSON INTERNATIONAL"

Achiziţionează de la populaţie cereale din recolta anului 1999

▼ ORZ - 1050 lei + TVA, conform STAS
▼ GRÂU • ORZOAICĂ - preţurile se vor comunica înainte de începerea campaniei

Recepţie: baza FNC Arad, Str. Turdei nr. 1
Orar: 8-20 zilnic
Telefon: 057-271712; 257300 int. 27
Plata în lei CASH sau ordin de plată
- prin compensare la cerere cu anvelope şi motorină în avans (pentru orz şi grâu).

(659305)

S.C. „SEMO" SRL

KNAUF GOLDBAND

caracteristici de glet şi ipsos import Belgia, de cea mai bună calitate, la saci de 40 kg - preţ 320.000 lei/sac inclusiv TVA.

EN GROS
Ţiglă 3500 lei/buc
Ciment, var, cărămidă ş.a. prin depozitul din str. Preparandiei, nr. 43, Telefon 284560. (66827)

Licitaţie

În data de 12.07.1999 ora 12,00, la Judecătoria Arad, Cam. 41, se vinde la licitaţie publică spaţiul comercial, al debitoarei S.C. ALISAR SRL ARAD, str. M. Scaevola, bl. S-1, parter, apt. 17, cu preţul de 243.675.000 lei.

(5213934)

S.C. ROMANA S.R.L.

Nou

Arad, str. Eroul Necunoscut 25,
Tel. 281170
Anunţă onorata clientelă

Deschiderea unui nou magazin
la data de *5 IULIE 1999*
în ALFA, str. Clujului, Bloc 74 B, Tel. 277979. Vinde la cele mai avantajoase preturi:

- gresie calitatea I, între 86000 si 99000 lei / mp
- gresie calitatea II, între 81000 si 83000 lei / mp
- faianţă între 38000 si 94000 lei / mp
- adeziv pentru lipit si rostuit, vane din fibră de sticlă, fitinguri, robinetărie, teracote, vopsele lavabile si semilavabile, vopsele de ulei si toată gama de articole

Ofertă excepţională!

DACIA LA PREŢ DE UZINĂ

Vindem din stoc toate tipurile de autoturisme DACIA la preţ de UZINĂ.

Vă oferim: **Bacia Berlină, Breack, Papuc şi Nova.**

Cei interesaţi pot vizita şi cumpăra imediat autoturismul dorit din standul

S.C. AUTOSERVICE SRL Arad

Câmpul Liniştii Nr. 1 (vizavi de vama de interior Arad).
Telefoane: 247535; 092-388166
092-826559; 092-701790.

(659243)

ILEANA BUTAR (MATEI)

NOTAR PUBLIC, anunţă onorata clientelă începerea activităţii BIROULUI NOTARIAL cu sediul principal în oraş Chişineu Criş, Str. Înfrăţirii, nr. 52, ap. 1 şi sediul secundar în com. Sântana, Str. M. Eminescu nr, 24, din data de 12.07.1999.

(Ag. Sântana)

ANIVERSĂRI

Colegilor noştri dragi DORINA ARDELEAN DORINA BERZOVAN GRIGORE POPESCU, cu ocazia pensionării, le dorim sănătate şi mulţi, mulţi ani alături de cei dragi. La revedere, dar vă aşteptăm! Colegii de la LICEUL ECONOMIC. (17677)

ANCA, de ziua ta, îţi dorim multă sănătate, fericire şi cele mai frumoase flori din lume. Mami, tati şi maica, din Macea. (3037985)

VÂNZĂRI APARTAMENTE O CAMERĂ

Vând urgent garsonieră, zonă centrală, str. Aleea Agnita, confort II, et. III, 7.000 DM. Telefon 235784, 094 592 290. (17645)

Vând apartament 1 cameră în casă, str. Iancu Jianu nr. 7, ap. 9, Grădiste. (17019)

Vând garsonieră confort II, Fortuna. Telefon 094.266.220. (17569)

Vând apartament 1 cameră, Alfa, telefon, satelit, gaz metan. Telefon 092.653.955; 277870 după ora 20. (17454)

Vând (schimb) apartament 1 cameră, bucătărie, baie, decomandate, în Timişoara, cu similar în Arad; negociabil. Telefon 249445. (17613)

Vând urgent garsonieră, zonă bună. Telefon 253326. (17565)

Vând garsonieră Micălaca, bloc 612, etaj III. Telefon 249491. (17683)

VÂNZĂRI APARTAMENTE DOUĂ CAMERE

Vând urgent apartament 2 camere, zona bună, îmbunătăţit, preţ avantajos. Telefon 235784, 094 592 290. (17645)

Vând apartament 2 camere, zona Vlaicu, etaj bun, îmbunătăţiri, 13.000 DM, negociabil. Telefon 235784, 094 592 290. (17645)

Vând apartament 2 camere, Vlaicu, 11.000 DM. Telefon 270856. (16956)

Ocazie! Vând apartament 2 camere, Micălaca, 14.000 DM, negociabil. Telefon 270856. (17662)

Ocazie! Vând apartament 2 camere, Vlaicu, 10.000 DM. Telefon 270856. (17662)

Vând apartament 2 camere, bl. 702, parter, lângă Orizont; preţ 13.700 DM negociabil. Telefon 250966; 092.344.621; 269260. (17640)

Vând apartamente cu 2 şi 3 camere, preţ rezonabil. Telefon 267707; 094.828.934. (17111)

Vând apartament 2 camere, Pecica sau schimb cu autoturism sau casă. Telefon 468832, 094 532 731. (5213516)

Vând urgent apartament 2 camere, decomandate, et. II, 13.200 DM. Telefon 210555. (17615)

Vindem apartamentul nr. 2, situat în Arad, Bd. Gen. Vasile Milea nr. 19. Informaţii de luni-joi, telefon 253861 şi 253871, între orele 8-16. (17644)

Vând apartament 2 camere, faianţat, gresiat, canalizare separată, cu modificări, bl. 44, sc. A, ap. 1, Alfa, preţ 16.000 DM. (17394)

Vând apartament 2 camere, Vlaicu, preţ 9.000 DM. Telefon 253326. (17565)

Vând 2 camere, decomandat, bloc nou, Piaţa Spitalului. Telefon 255133. (17563)

Vând urgent apartament 2 camere, zona Vlaicu, str. Predeal bl. 2A, sc. B, et. 10, ap. 62, preţ 8.000 DM. Informaţii telefon 277570 sau la domiciliu. (17657)

Vând apartament 2 camere, decomandate, str. T. Vladimirescu nr. 8, localitatea Arad, 25.000 DM, negociabil. Informaţii telefon 531409. (5214106)

Vând apartament 2 camere, str. Felix, bloc 552, sc. A, etaj II. Telefon 265711. (17599)

Vând urgent apartament 2 camere, Micălaca; negociabil. Telefon 264868. (17559)

VÂNZĂRI APARTAMENTE TREI CAMERE

Vând urgent apartament 3 camere, Micălaca, zona 700, et. I, 14.500 DM, negociabil. Telefon 235784, 094 592 290. (17645)

Vând apartament 3 camere, îmbunătăţit, str. 6 Vânători. Telefon 259685. (16895)

Vând convenabil apartament 3 camere, decomandate, et. I. Telefon 262575. (17156)

Vând apartament 3 camere, bloc Z 23, sc. D, ap. 3, cu îmbunătăţiri multiple. Telefon 094.607.237. (17550)

Vând apartament 3 camere Alfa, confort I, etaj I, decomandat. Telefon 277461. (17209)

Ocazie! 14.000 DM, apartament 3 camere, decomandate, 90 mp, et. III (schimb cu 2 camere + diferenţă). Telefon 210555. (17615)

Vând, schimb, închiriez apartament 3 camere, zona Tic-Tac. Telefon 275760. (17650)

VÂNZĂRI APARTAMENTE PATRU-CINCI CAMERE

Vând apartament 4 camere, Vlaicu, Z-uri, suprafaţa 120 mp, et. 6/8, decomandat, 25.000 DM, negociabil. Telefon 235784, 094 592 290. (17645)

Vând, schimb apartament 5 camere, Grădiste. Telefon 223755. (17217)

Vând apartament 4 camere, Alfa (tramvai), etaj I. Telefon 257857. (17291)

Vând (schimb) apartament 4 camere, la preţ avantajos, Alfa, bl. 68, parter, cu posibilităţi privatizare. Telefon 094 709 422, 277567. (17351)

Vând apartament 4 camere, et. II, str. Buşteni. Telefon 256011. (17459)

Ocazie! 12.500 DM, apartament 4 camere, et. I, îmbunătăţit. Telefon 210555, 210255. (17615)

Vând apartament 4 camere, decomandat, et. I, ultracentral, preţ 50.000 DM. Telefon 255133. (17563)

Vând apartament 4 camere, îmbunătăţiri (gresie, uşi, geamuri de aluminiu), decomandat. Telefon 057 - 277722; 092.307.487, Lipova. (17655)

Vând apartament 4 camere, Vlaicu, 18.000 DM; variante. Telefon 235331. (17680)

VÂNZĂRI CASE

Vând VILĂ NOUĂ, locuibilă, TOATE FACILITĂŢILE. Telefon 285485, seara; 092 607 568. (17141)

Vând casă localitatea Turnu nr. 327. Telefon 274570, 240263. (17031)

Vând vilă nouă ridicată în roşu, Subcetate, str. Diogene nr.1A, 39.000 DM, negociabil. Telefon 258771, 094.534.726. (17014)

Vând casă cu grădină în Cuvin 2.400 mp, anexe, ocupabilă imediat, preţ negocioabil. Telefon 057/265390, 092/251.535. (17005)

Vând urgent casă mare 3 camere, bucătărie, garaj, gaz stradal, grădină. Telefon 257124; preţ negociabil. (17117)

Vând casă frumoasă, central, în curte, ocupabilă imediat. Telefon 284040; 094.207.455. (17249)

Vând casă 3 camere + dependinţe, 2 garaje, gaz tras la gard, str. Diaconu Coresi, nr. 4-6. Telefon 286333. (17260)

Vând casă mare, bună pentru privatizare, ultracentral şi casă de odihnă, bună pentru protocol, pe Insula Mureş. Telefon 279671. (17530)

Vând casă cu grădină, 3.000 mp, Vladimirescu, 55.000 DM. Telefon 0043/6642737361. (14319)

Vând casă Grădiste, 3 camere, cu gaz. Telefon 224061. (17293)

Vând casă nouă, 3 camere, baie, bucătărie, apă caldă-rece, încălzire centrală, grădină, sat Zădăreni, nr. 401. (17551)

(Continuare în pagina 15)

(Urmare din pagina 14)

Vând casă mare cu gaz sau schimb cu una mai mică + diferență; str. Bucegi, nr. 1. (UTA). (17597)

Vând casă din cărămidă, grădină mare, localitatea Zimand Cuz, nr. 114. (48784)

Vând casă 3 camere, garaj, grădină, Cartierul Funcționarilor. Telefon 251920. (17643)

Vând casă cu grădină localitatea Miniș nr. 200. Telefon 094 192 950. (16943)

Vând casă, tot confortul, comuna Vladimirescu, 4 camere, anexe. Telefon 092 284 409, 255981. (16950)

Vând casă mare, 3 camere, anexe, localitatea Odvoș nr. 45. (17391)

Vând 2 case Grădiște, str. Porumbului, nr. 32 și Milcov, nr. 2. (17652)

Vând urgent casă 3 camere, anexe, grădină, gaz, 25.000 DM negociabil. Telefon 245362. (17681)

VÂNZĂRI TERENURI

Vând teren + casă veche, Micălaca, str. Ciobanului, nr. 4, 980 mp; preț 38.000 DM negociabil. Telefon 250966; 269260; 092.344.621. (17640)

Vând urgent casă veche, cu grădină, Grădiște. Telefon 253575, 262400, 253366. (17286)

Vând teren 1.100 mp, front stradal 23 m, (cu casă veche), str. Ivrianu, nr. 7. Telefon 094.568.863. (17132)

Vând intravilan 777 mp, pentru construcție, în str. Cincinat Pavelescu nr. 1, colț cu str. Gladiolelor (Malul Mureșului). Telefon 286333. (17260)

Vând teren cu casă veche, 1100 mp, str. Ivrianu, nr. 7. Telefon 094.568.863. (17645)

Vând 1,36 ha pământ la Șimand. Informații după ora 19, Zimand Cuz nr.50. (17642)

VÂNZĂRI AUTO

Vând Dacia 1300, an fabricație 1983, stare excepțională, preț 2.050 DM, negociabil. Telefon 235784, 094 592 290. (17645)

Vând Dacia, an 1977 și 1991, stare foarte bună. Telefon 267707; 094.828.934. (17111)

Vând autocamion Scania 10 + 19 tone, în stare perfectă. Telefon 094.607.512. (17236)

Vând combină Sema 12M, din 1995, aproape nouă. Telefon 262925 sau 094 169 378. (17310)

Vând Dacia 1310, fabricație 1986, stare foarte bună. Telefon 237901. (17429)

Vând Dacia 0 km, la preț de fabrică. Telefon 094.391.896; 421145. (17218)

Vând combină păioase Forschitt E 517, stare excepțională. Telefon 224061; 094/ 552.095. (17293)

Vând combină păioase Apple, masa 4 m în lucru. Telefon 094.607.237. (17550)

Vând ARO Diesel 243 CL, Dacia papuc stare foarte bună de funcționare. Localitatea Socodor, nr. 234, telefon 139, familia Lazăr. (3629617)

Vând ARO 10 Cabrio, CIV. Telefon 245958, seara. (17636)

Vând tractor U650, înmatriculat, an fabricație 1995, preț 10.000 DM. Telefon 104, localitatea Secusigiu nr. 230. (16510)

Vând tractor U445, localitatea Pâncota. Telefon 466413. (17131)

Vând tractor marca Fiat, localitatea Ineu, str. Ștefan cel Mare nr. 42. (17646)

Vând Opel Rekord, numere noi, preț 1.200 DM, negociabil. Telefon 464595 sau 464394. (3037984)

Vând autoutilitară SRD, stare perfectă de funcționare. Telefon 412208. (17660)

Vând combină agricolă marca Massey Ferguson, cu masa pentru porumb și grâu, preț 13.000 DM, negociabil, 3 Claas Matador Standard cu masa de 3 m, preț 8.200 DM. Telefon 059-318018, 094 846 440.

VÂNZĂRI ELECTRO

Vând diverse tipuri de TV COLOR, preț 600.000 lei; GARANȚIE 6 LUNI. Telefon 244904, orele 9-17. (16695)

Vând TV color Grunding, Sharp, Nokia, stereo, teletext, telecomandă, convenabil. Telefon 264004. (17074)

Vând o mare gamă de televizoate color (100 modele) prețuri convenabile. Telefon 211213, 094/ 161.486. (17572)

Vând TV color mic și TV color stereo TXT foarte ieftin. Telefon 211491. (17627)

Vând mașină spălat automată; ladă frig 200 l; frigider 125 l; TV color stereo TXT 59 cm. Telefon 284604. (17631)

Vând capsator electric marca Bosch. Informații familia Varga, Zimand Cuz nr. 50, după ora 19. (17642)

VÂNZĂRI DIVERSE

Vând garaj autorizat, zona Vlaicu, Făt Frumos, 2.000 DM Telefon 235784, 094 592 290. (17645)

Vând PLASĂ GARD zincată, orice dimensiuni, PLASĂ RABITZ și CUIE CONSTRUCȚII, str. Vrabiei nr. 4. Telefon 289997, 275701, 094.558.552. (10939)

Vând colțar sufragerie și canapea extensibilă plus, SUA. Telefon 094.607.573. (17678)

Vând: UȘI, FERESTRE, PAL, PLACAJ, PFL, LAMBRIURI, DUȘUMELE, PLASĂ RABITZ, CUIE, FIER BETON, ȚEVI, PROFILE, TERACOTE, VOPSELE, BCA, ȚIGLĂ, VAR 22.500 lei/ sac; CIMENT 45.500 lei/ sac; MEMBRANE BITUMINOASE, VATĂ MINERALĂ; str. Pădurii, nr. 69, orele 8-17. Telefon 211272. (17598)

Vând OUĂ de PREPELIȚĂ cu instrucțiuni. Telefon 289966, 248064. (17093)

Vând CIMENT 43.000 lei/ sac; VAR 21.000 lei/ sac. Telefon 094.607.512. (17236)

Vând sau închiriez garaje zona Vlaicu, str. Hațeg, nr. 7. Telefon 057 - 211135; 092.372.699. (17408)

Vând un loc de veci la UTA; dormitor de nuc. Telefon 248535. (17597)

Vând TERMOTEKĂ GAZ Vailland; CALORIFERE și FERESTRE import. Telefon 276712. (17873)

Vând 100 oi și 60 miei, rasa Merinos. Informații telefon 057 - 259267. (3629625)

Vând agregat spălat auto, 130 bari. Telefon 211491. (17627)

Vând bibliotecă Nina, sufragerie Luxor, magnetofon Kasthan. Telefon 252512, după ora 16. (17380)

Vând EUROBOLȚARI termoizolanți, garanție, 300x 250x200, 3600 lei/buc; 1 mc-240.000 lei. Telefon 281491, 092.381.750. (17606)

Vând aparat cu încălzire pentru spălătorie auto. Informații telefon 536487. (3037983)

Vând LEMNE FOC, 155.000 lei/tona. Telefon 220853. (17684)

Vând termoteka și boiler 80 lt, pe gaz, noi. Telefon 234421. (17651)

Vindem avantajos TV, combine și lăzi frigorifice, frigidere, mașini de spălat, videouri, receptoare satelit, biciclete, anvelope auto, diverse dimensiuni. Arad, telefon 563027. (14103)

Vând LEMNE FOC, esență tare, tăiate. Telefon 276641. (17687)

CUMPĂRĂRI TERENURI, IMOBILIARE

Cumpăr apartament 4 camere, str. Tudor Vladimirescu, ofer 25.000-29000 DM. Telefon 210555, 210255. (17615)

Cumpăr apartament 2 camere, zona 300. Telefon 221892 și 092 665 948. (17461)

CERERI ȘI OFERTE DE SERVICII

SOCIETATE COMERCIALĂ angajează BARMANĂ. Telefon 256735. (17682)

Asociația „BETLEEM" angajează EDUCATOR - PUERICULTOR și BUCĂTĂREASĂ. Telefon 092.254.420. (17630)

„A.D. TEHNIC" Arad, angajează TÂMPLARI, condiții: vârsta maximă 35 ani, absolvenți liceu, stagiul militar satisfăcut, cunoștințe în prelucrare Pal. Telefon 276808, luni-vineri, orele 9-17. (17206)

„MARMOREX" angajează TINERI maximum 30 de ani pentru RECALIFICARE PRELUCRAREA MARMOREI, cu domiciliul stabil în Arad. Telefon 241817. (17374)

Firmă italiană, confecții textile, angajează ȘEF de SECȚIE, preferabil cunoscător de limbă italiană (salarizare adecvată, experiență) și CONFECȚIONERE. Telefon 256935. (16608)

Angajăm CONFECȚIONERE pentru TRIPLOK și SIMPLĂ. Învățăm fete tinere pentru KETT. Telefon 285558. (16995)

„FALCON", firmă de confecții cămăși, angajează CONFECȚIONERE cu experiență și MUNCITORI LA CROI, salarizare avantajoasă. Telefon 289104. (17421)

FIRMĂ, angajează cu carte de muncă. Muncești cât vrei, câștigi cât muncești. Telefon 098 593 621. (17398)

SOCOM PIELARUL Arad, angajează CONFECȚIONERE fețe încălțăminte calificate (mașiniste, la masă, la mașină de subțiat marginea pielii) și ȘTANȚĂTORI PIELE. Telefon 236116 sau sediul societății str. Ghiba Birta nr. 16. (17369)

„MARIO STAR" angajează AGENȚI COMERCIALI, posibilități de câștig nelimitat. Telefon 259974. (16954)

SOCIETATE COMERCIALĂ angajează, pe perioadă determinată, 4 MUNCITORI NECALIFICAȚI. Telefon 276727, 276272, orele 10-16. (17615)

RESTAURANT „LA PIRAMIDE" angajează BUCĂTAR, AJUTOR BUCĂTAR, OSPĂTARI, BUCĂTAR FAST FOOD (pizzaiol). Selecția marți, 6 iulie 1999, ora 10. Telefon 256351. (17647)

Angajăm VÂNZĂTORI, vârsta maximă 30 ani, căsătoriți, posesori permis conducere categoria B, liceul absolvit. Telefon 235221. (17492)

GRUPUL DE FIRME „IDM" angajează, cu carte de muncă, PERSONAL pentru DEPARTAMENTUL DE SCHIMB VALUTAR. Se asigură specializare. Condiții: minim 25 ani și bacalaureat. Cei interesați vor trimite CV la fax 01/6386734. (17376)

SC „BIEMME" SRL angajează CONFECȚIONERE încălțăminte și CONFECȚIONERE îmbrăcăminte. Telefon 270061. (17666)

PRIMĂRIA COMUNEI SÂNTANA scoate la concurs următoarele posturi: 1) OPERATOR ROL (studii medii economice și cursuri de operator calculator, vârsta minimă 25 ani, maximă 40 ani, domiciliul stabil în Sântana). 2) AGENȚI FISCALI (de preferință bărbați, studii medii economice, vârsta minimă 25 ani, maximă 40 ani, domiciliul stabil în Sântana). Concursul va avea loc în data de 20 iulie 1999, la sediul Primăriei Sântana, ora 10. Informații telefon 462101, 462117. (3629570)

ANGAJĂM: MEZELARI-MĂCELARI, muncitori necalificați; oferim cazare și masă. Informații telefon 094.552.235, 094.552.236. (17651)

PRESTĂRI SERVICII

REPAR MAȘINI SPĂLAT AUTOMATE. Telefon 259146, orele 14-21; 094.241.398. (15929)

Școala șoferi, col. RUSU LUCIAN, face înscrieri. Telefon 283696. (17555)

FIRMĂ PARTICULARĂ execută ORICE FEL LUCRĂRI CONSTRUCȚII. Telefon 222886, 262755. (17553)

Execut tot felul de construcții interioare, exterioare, acoperișuri, faianțări, gresieri, parchetări. Telefon 275924.

MAISTRU INSTALATOR AUTORIZAT execut INSTALAȚII ÎNCĂLZIRE CENTRALĂ, SANITARE. Telefon 210226. (17624)

DIVERSE

SC „MARMI GRANITI S. NICOLA" SRL, Calea Timișorii nr. 187/A, cu activitate de comerț marmură și granit, aceeași adresă, solicită obținerea autorizației de mediu. Contestațiile se pot depune la Agenția de Protecția Mediului Arad, Bd. Dragalina nr. 16. (17642)

SC „FLASH IH ITALIA" SRL, Calea Victoriei nr. 41-43, cu activitate de spălătorie curățătorie textile, aceeași adresă, solicită obținerea autorizației de mediu. Contestațiile se pot depune la Agenția de Protecția mediului Arad, Bd. Dragalina nr. 16. (17643)

SC „ARCER" SA CERMEI organizează licitație pentru evaluarea activelor, în data de 8 iulie 1999, ora 10. (17654)

PRIMĂRIA COMUNEI SÂNTANA scoate la licitație publică spațiul comercial situat în localitatea Sântana, str. Muncii nr. 83. Licitația va avea loc în data de 27 iulie 1999, ora 10, la sediul Primăriei comunei Sântana. Informații telefon 462101. (3629569)

CITAȚII

Judecătoria Arad. Se citează pârâta SC „ARDAF" SRL cu ultimul sediu cunoscut în localitatea Arad, str. Col. Praporgescu nr. 25, actualmente cu sediu necunoscut, la Judecătoria Arad, sala 102, termen 6 septembrie 1999, ora 8, în proces cu reclamantul Said Fares, obiect acțiune în constatare. Dosar nr. 1658/ 1999. (17428)

TURISM

ATLASSIB

Efectuează zilnic transport de persoane în GERMANIA, AUSTRIA și FRANȚA, la prețuri accesibile cu autocare moderne.

NOU!!! ITALIA cu tranzit AUSTRIA, SUEDIA cu tranzit POLONIA și UNGARIA la BUDAPESTA.

IMPORTANT! Prin „ATLASSIB" puteți călători în toată EUROPA: BELGIA, OLANDA, DANEMARCA, FINLANDA, NORVEGIA, ANGLIA, SPANIA, PORTUGALIA.

Pentru grupuri organizate, închiriem autocare și microbuze moderne.

„ATLASSIB" efectuează servicii de mesagerie, asigurări medicale și cărți verzi.

Agențiile din centru: telefon 251871 și 252727 și AUTOGARĂ, telefon 270562.

VĂ AȘTEPTĂM, zilnic. (c. 17)

„Pletl"

vă oferă:
zilnic spre Germania
PASSAU - REGENSBURG - NÜRNBERG - HEILBRONN - STUTTGART - KARLSRUHE - HEIDELBERG - WÜRZBURG -FRANKFURT - MAINZ - GIESSEN.

SERVICII: călătorie în autocare noi, moderne; 2 bagaje gratuite; însoțitoare de bord; o masă caldă în Ungaria.

Informații și înscrieri la AGENȚIILE PLETL: ARAD, telefon 057-252291; LIPOVA, telefon 057-561377, telefon 057-563011; TIMIȘOARA, telefon 056-200119; LUGOJ, telefon 056-359651; REȘIȚA, telefon 055-224904. (c.)

ÎNCHIRIERI

Ofer spre închiriere locuință (ne)mobilată. Telefon 235784, 094 592 290. (17645)

Închiriez (ofer) casă mare, cu grădină, zona Aradul Nou, pentru firmă. Telefon 235784, 094 592 290. (17645)

Închiriez cameră mobilată, cu intrare separată, ultracentral. Telefon 250184.

Închiriem spații comerciale pentru magazine, depozite, birouri, etc. Informații telefon 281060. (17377)

Primesc 2 fete în gazdă, zonă centrală. Telefon 283718. (17583)

Dau în chirie apartament 2 camere, mobilat, Micălaca. Telefon 269746. (17464)

Ofer spre închiriere apartament 2 camere, mobilat. Telefon 211488. (17626)

Ofer spre închiriere apartament (ne)mobilat, 50-150 DM. Telefon 210555. (17615)

Închiriez apartament una cameră, prefer studentă. Telefon 255826. (17671)

PIERDERI

SC SANTA FARINA SRL SÂNTANA a pierdut un bloc de CEC-uri seria G 019 nr. 00036301-00036325, eliberat de Banca Internațională a Religiilor. Îl declarm nul. (3629572)

Pierdut certificat acționar nr. 49097, seriile acțiunilor 48091811-48092810, emis de SIF Banat Crișana, pe numele Nădăban Dimitrie. (17667)

Pierdut certificat acționar nr. 51580, seriile acțiunilor 50541626-50542600, emis de SIF Banat Crișana, pe numele Păvăluă Olga. Îl declar nul. (17663)

Pierdut carnet student eliberat de Universitatea de Vest Vasile Goldiș, pe numele Furdei Alin-Avram. Îl declar nul. (17664)

† SERVICII FUNERARE †

SC „NOSFERATU" SRL, este alături de dumneavoastră în momentele grele, asigurând SERVICII FUNERARE COMPLETE în condiții de calitate occidentală (inclusiv SPĂLAT, ÎMBĂLSĂMAT; ORGANIZĂM POMENI) la prețuri minime. OFERTĂ SPECIALĂ: sicriu brad, respete, cruce, 750.000 lei. Str. Ghiba Birta nr. 26; telefon 270437, 094 554 871, NON-STOP. Transportul în raza localității este gratuit!! (c. 978)

† DECESE †

Cu durere în suflet, aducem la cunoștința prietenilor și cunoscuților, decesul, după o lungă și grea suferință, a celei care a fost soție, mamă, soacră și bunică

PASZTOR ELISABETA.

Înmormântarea va avea loc astăzi, 5 iulie 1999, ora 15, de la Capela Cimitirului Eternitatea. În veci nemângâiați: soțul Zoltán, fiica Gyöngyi, nepotul Victor-Emanuel, ginerele Viorel.

Cu adâncă durere în suflet anunțăm încetarea din viață, la vârsta de 79 ani, a celui care a fost drag tată, frate, bunic, tovarăș de viață, socru, unchi, cuscru

ALEXUȚĂ I. CORNEL.

Dumnezeu să-l odihnească în pace! Înmormântarea va avea loc azi, 5 iulie 1999, la ora 16, de la Capela Cimitirului Eternitatea. Familia îndoliată.

† CONDOLEANȚE †

Locatarii blocului Z 4, sc. C regretă dispariția celei care a fost

PASZTOR ELISABETA

și transmit sincere condoleanțe familiei îndoliate.

Sincere condoleanțe familiei Czernak Alexandru, la pierderea iubitei sale mame

CZERNAK VIOARA.

Dumnezeu să-i odihnească sufletul său bun, în liniște și pace! Dana. (16677)

Sincere condoleanțe familiilor TIBA și BOCA, pentru pierderea celui care a fost,

TIBA FRANCISC.

Familia Olaru. (17674)

Sincere condoleanțe doamnei STOICA FLOARE, la marea durere pricinuită de decesul mamei. Nora Coțe. (17685)

Suntem alături de doamna STOICA FLOARE la greaua durere pricinuită de moartea mamei. Centrul Ginecologic Privat. (17686)

† COMEMORĂRI †

Se împlinesc 4 ani de la decesul scumpei noastre mamă și fiică,

BOBOC LILI-ANA.

Dumnezeu să o odihnească! Fiica, părinții și surorile, veșnic îndurerați. (17531)

Cu tristețe în suflete amintim împlinirea a 7 ani de la trecerea în neființă a iubitului nostru soț, tată și bunic,

GHEORGHE GOINA,

din Sântana. Mulțumim celor care îi vor păstra un moment de aducere aminte. Fie-i țărâna ușoară! Familia. (17647)

Astăzi se împlinește un an de când ne-a părăsit scumpul nostru

KOLB LONIU,

la numai 62 ani. Dumnezeu să-l odihnească! Familia îndurerată: soția, fiul și nepoții. (17676)

Braun Group

Mondo Style

Sediul HENKEL executat de Mondo Style Bucuresti
cu profile de aluminiu HUECK si PVC TROCAL

Proiectare • Executie • Montaj

Arad, P-ta Spitalului, Bl.1C, parter tel: 092 - 787.163
Timisoara, Calea Aradului, 87: tel: 056-200355, 200321

SC UTA SA Arad

convoacă Adunarea Generală extraordinară a Acționarilor cu următoarea ordine de zi:

1. Aprobarea, de principiu, a modificării prevederilor statutului referitor la administrarea societății, după cum urmează:

„Societatea este administrată de către persoane fizice sau juridice, române sau străine, în baza unui contract de administrare.

Principalele atribuții ale administratorului sunt cele prevăzute în contractul de administrare.

Prevederile contractului se completează cu dispozițiile Legii 31/1990 republicată, precum și cu prevederile Codului comercial și ale Codului civil, aplicabile."

2. Începerea procedurii de selecție a administratorilor respectiv
a) Constituirea comisiei de selecție
b) Aprobarea sumei cu care vor fi remunerați lunar membrii comisiei de selecție.
3. Diverse.

Adunarea este în data de 26 iulie 1999 la ora 11,00 și se va desfășura la sediul unității.

În cazul în care Adunarea Generală nu este statutară aceasta se va ține în data de 27 iulie 1999 la ora 11,00 la sediul unității.

MANAGER GENERAL
CATALINA CODRIN
(5213976)

OPEL ECO MOTORS

Vedeți diferența?

Poate că nu. Dar s-ar putea să o simțiți mai târziu, dacă nu alegeți cea mai bună soluție pentru Opelul dvs.

ECO MOTORS asigură service Opel specializat, la standarde vestice.
ECO MOTORS oferă piese de schimb originale pentru toate modelele Opel.
ECO MOTORS folosește tehnologia de vopsire STANDOX, în cabină specială de uscare.
Iar profesioniștii de la ECO MOTORS sunt instruiți periodic la centrele General Motors din Europa.

Service Opel specializat și piese originale:
Optim pentru Opelul dvs.

ARAD
Calea Aurel Vlaicu, Bl.9
Tel. 057/28.93.31,
Fax. 057/28.93.32

Zimand Cuz nr. 1/B
Tel. 057/21.71.74

ECOS IMPEX

Calea Aurel Vlaicu nr. 257 tel. 289740

VINDE EN GROS ȘI EN DETAIL LA PREȚURI DE DEPOZIT

■ BCA cărămizi ■ Cărămizi Phorotherm - import Ungaria ■ Țiglă - glazurată - vopsită, natur ■ Țiglă Jamina - import ■ Oțel beton Ø 6; 8; 10, 12; ■ Folie acoperiș - import ■ Boltari beton ■ Diferite materiale de construcții.

LA CANTITĂȚI MARI TRANSPORT GRATUIT PE RAZA MUNICIPIULUI

EXECUTĂ - Construcții civile, mansardări, șarpante, zugrăveli, montează parchet, gresie, faianță.

OFERTA SĂPTĂMÂNII
● OȚEL BETON 4950 lei/kg.
(570122)

CORAURA

B-dul Revoluției (vizavi de BANKPOST)
Micălaca - Piața Soarelui (vizavi de Poștă)
Tel. 259.373; 259.721
Fax: 259.884

ZANUSI DAEWOO INDESIT

◆ Ventilatoare
◆ Aparat aer condiționat
◆ Plasă de gem pentru țânțari
◆ Pompe sumersibile, de suprafață și kama
◆ Furtun de udat
◆ Motocositoare
◆ Incubatoare electrice
◆ Folie solar de 4-10 m lățime
◆ Burete tapițerie, mușama, imitație de piele
◆ Împletitură de sârmă pentru gard
◆ Plasă rabitz, cuie construcții, electrozi
◆ Roabe, betoniere, motoare electrice
◆ Drujbe
◆ Acumulatori auto
◆ Hidrofoare, compresoare, aragaze, frigidere, congelatoare, televizoare
◆ Combine muzicale
◆ Gresie, faianță, adeziv pentru lipit și rostuit
◆ Aracet, vopsele, diluanți și lacuri

NOU!
VIZITAȚI MAGAZINUL NOSTRU DESCHIS ÎN LIPOVA, VIS A VIS DE PIAȚĂ

Produsele: electrice, electrocasnice, uz gospodăresc și agricol se vând și cu PLATA ÎN RATE, AVANS 0.

TRANSPORT GRATUIT ÎN ORAȘ ÎN JUDEȚ, TRANSPORT GRATUIT LA CUMPĂRĂTURI MAI MARI DE 5.000.000 LEI.

(5213799)

WHIRLPOOL SIEMENS BOSCH ARCTIC GĂIEȘTI

SOCOM „Mureșul"

Lipova, str. Republicii nr. 2, tel. 563010
organizează licitație publică cu plic închis cf Legii 58/91 cu modificările și completările ulterioare pentru vânzarea activului situat în Lipova str. Bugariu nr. 14.
La prețul adjudecat se adaugă TVA suportat de cumpărător.

Spațiul este compus din	preț
- atelier croitorie	465.121.250 lei
- atelier lenjerie	142.067.500 lei
- farmacie	150.162.500 lei
- magazin mixt	262.705.000 lei

Licitația are loc pe data de 20.07.1999 etapa I, repetându-se în data de 27.07.99 și 3.08.99.
Dosarul de prezentare a activului poate fi procurat contra sumei de 30.000 lei de la sediul unității între orele 8-14.
Închiriem următoarele spații de producție
- Complex piață str. Bugariu 10 etaj II
- Spațiu circa 500 mp str. A. Vlnătu 4
- Baracă metalică pod CFR
- Magazin parter Bugariu 10.

SISTEME DE CALCUL COMPLETE

398 USD + TVA

NEGA Computer

333 Mhz
3,2 GB HDD
32 MB RAM
MONITOR 14" SVGA COLOR
SOUNDBLASTER 16 BIT

Tel. 057-252.840;
e-mail: nega@arad.ro
www.negacomputer.arad.ro

Componente;Accesorii;
Depanare;Garantie 3 ANI

MEDIASOFT

Arad, str. Av. Ioan Sava nr. 5 tel/fax 057-255886
Organizează CURSURI
* De calificare-perfecționare în meseriile:
1. Operator pe calculator și rețele de calculatoare
dimineața - 12 iulie, după masa 21 iulie
2. Secretară (prelucrare documente pe calculator)
după masa - 9 august
3. Contabil (teorie și aplicații pe calculator)
după masa - 12 iulie
4. Programator ajutor - după masa - 10 august
* De instruire în:
1. Utilizare Word - (tehnoredactare)
după masa 9 august
2. Utilizare Excel - (calcul tabelar)
după masa 4 august

Plata în rate
Cursuri autorizate, diplome calificare, perfecționare eliberate de MINISTERUL MUNCII.

BIROTICA

Leximis Splaiul Gen. Gh. Magheru Bl. 329B (Micalaca)
Tel./Fax: 057/270111; 270100, Arad

Distribuitor autorizat de CALITATE

● SEIFURI
● APARATE DE NUMĂRAT BANI
● DETECTOARE DE BANCNOTE FALSE

SIGURANȚĂ

S.C. TOTO COM S.R.L.

Arad, str. Ursului, nr. 21
Tel./Fax: 275.000
DISTRIBUITOR AUTORIZAT BERGENBIER
ANGAJEAZĂ
● Încărcător-descărcător pentru depozit.
Cererile se depun până la data de 09.07.1999.
(5213979)

ANGAJĂRI

Magazinul „B.N. Electronic"
din strada Caius Iacob nr. 9-11
ANGAJEAZĂ:

ȘEF MAGAZIN: ● Bărbat, maxim 35 ani, minim studii medii, cunoștințe operare P.C., garanție materială
●Se oferă salarizare atractivă
Persoanele interesate sunt rugate să trimită un c.v. la fax 054/247496.

DEPOZITUL CONSTRUCTION HOUSE

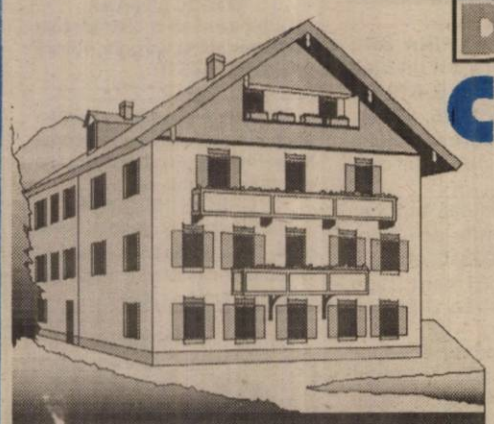

PROGRAM:
LUNI-VINERI 8.00-17.00
SÂMBĂTĂ: 8.00-12.00

Arad, str. Pădurii nr. 49, tel.:254457

VINDE DIN STOC LA PREȚURI DE DEPOZIT!

❑UȘI METALICE (UȘI BLINDATE) ❑Tablă zincată ❑Oțel beton ❑P.C. ❑Placaj ❑PFL ❑PAL ❑BINALE (uși, ferestre - peste 20 modele) ❑Podele și lambriuri din brad ❑Parchet - fag ❑CAHLE TERACOTĂ (mecanice și manuale) ❑Cărămidă șamotă ❑ȚIGLĂ - Târnăveni ❑Plăci azbociment ❑Bitum ❑Carton asfaltat ❑Carbid ❑Electrozi

Angajăm ȘOFERI PROFESIONIȘTI PE CAMION

Ofertă specială:
❑ MARMORĂ import
❑ RIGIPS import
❑ VATĂ MINERALĂ import

VIZITÂND DEPOZITUL NOSTRU VĂ PUTEȚI CONSTRUI O CASĂ LA UN PREȚ ACCESIBIL

BANCA ROMÂNĂ PENTRU DEZVOLTARE
GROUPE SOCIÉTÉ GÉNÉRALE
Sucursala Județeană ARAD
Bd. Revoluției nr. 5-7
Telefon 253280

ADEVĂRUL
COTIDIAN INDEPENDENT ARAD
Anul XI, nr. 2736
Marți, 6 iulie 1999 ● 16 pagini ● 1400 lei ● e-mail: adevarul@net.ro
BRAT Publicație auditată în semestrul I 1998.
Tiraj mediu zilnic vândut: 35.948

WEST BANK
ARAD, B-dul Revoluției nr. 88
TELEFON: 284.888
FAX: 285.202
ACORDĂ DOBÂNZI ATRACTIVE LA DEPOZITE PERSOANE FIZICE ȘI PERSOANE JURIDICE

UN GENERAL SCELERAT ȘI O PUTERE NEDEMNĂ, LA BUCUREȘTI

Este vizibilă intenția S.U.A. de a schimba fundamentele care au stat la baza relațiilor internaționale dintre state. Acum când a devenit singura superputere mondială, după destrămarea URSS și colapsul Rusiei, urmașii scursurilor europene, în general oameni violenți, brutali, inculți, lipsiți de o educație și cultură umanistă, caută să modeleze lumea după metodele folosite în organizarea SUA, prin nimicirea populației băștinașe - pieile roșii - apoi prin aplicarea legilor junglei de selecție naturală, respectiv dreptul celui mai puternic. Reprezentând acum interesele plutocrației economico-financiare mondiale, trec peste orice înțelegeri și tratate internaționale, tratând cu dispreț popoarele și entitățile naționale, acționând cu cinism, după principiul machiavelic că scopul scuză mijloacele. În acest sens nu se dau în lături de la nimic, folosind forța brutală, puterea militară, asasinatele și crimele împotriva umanității. Pe lângă un scelerat ca generalul Wesley Clark și-au găsit slugi care să le promoveze interesele criminale, cum este Solana, Tony Blair, Madeleine Albright etc. cât și unele țări cu o politică revanșardă, interesate în schimbarea hărții europene. În numele unor astfel de interese și susținut de o politică neonazistă care vizează dominația mondială, își permite generalul amintit să facă declarații care amenință stabilitatea centrală și sud-est europeană, să afirme că Tratatul de la Versailles este perimat și că „astăzi, trebuie să trecem peste aspirațiile naționaliste de secol XIX." Acest individ, reprezentând cele mai reacționare cercuri, avocat al iredentismului și revanșismului de tip fascist, este pus pe fapte mari, care ar arunca în aer întreaga stabilitate a Europei și a lumii. Dacă ne-am lua după declarațiile irresponsabile ale acestuia, cum de fapt sunt pozițiile cercurilor conducătoare de la Washington și Bruxelles, după ce s-ar regionaliza, federaliza și autonomiza etniile din Europa de sud-est și centrală ar veni rândul celorlalte țări europene. Franța, după gândirea aceasta, ar trebui să renunțe la hotărârile tratatelor de pace de la Versailles și Paris și să cedeze Alsacia și Lorena Germaniei, Spania ar trebui divizată în vreo șase-șapte țări, Germania ar trebui să-și dobândească Silezia, Pomerania, Wroclav (fost Breslau), Gdansk și întreaga Prusie orientală până la Könisberg (astăzi Kaliningrad). La fel Italia, Croația și Slovenia ar trebui să renunțe în favoarea Ungariei și Austriei la o serie de regiuni și la litoralul Mării Adriatice.

Dar pe noi ne interesează România. E clar că guvernanții actuali duc o politică de trădare a intereselor naționale, acceptând cu ușurință o serie de modificări și legi care duc la autonomizarea sau chiar federalizarea țării. De fapt nici un diplomat român, guvernul și președinția nu au luat atitudine față de declarațiile scelerate ale lui Clark, în condițiile în care Victor Orban se consideră premierul tuturor ungurilor și cere clar autonomia Voivodinei, cu trimiteri directe la Transilvania și sudul Slovaciei.

D. ZĂVOIANU

☛(Continuare în pag.5)

ARIS DIN NOU, GREVĂ GENERALĂ

☛ Angajații își cer salariile la timp

De ieri, sindicaliștii de la Aris Arad sunt în grevă generală. Ștefan Lacsan, liderul Sindicatului Liber din cadrul societății, ne-a declarat: „Astăzi (ieri - n. n.) de la ora 9, am început lucrul. De fapt, de vineri, 2 iulie, am început să strângem semnăturile oamenilor. Suntem în legalitate, până la ora declanșării conflictului adunându-se peste 51% din semnăturile necesare. Greva este pe perioadă nelimitată. În 29 iunie am solicitat Adunării Generale a Acționarilor și demiterea Consiliului de Administrație al societății."

Care sunt însă revendicările sindicaliștilor? Ei cer plata salariilor la timp, negocierea unui nou contract colectiv de muncă și venirea la Arad a unei comisii guvernamentale. „Dacă am bătut până acum nenumărate drumuri la București, fără vreun rezultat, de această dată vrem ca reprezentanții Ministerului Finanțelor, Ministerului Industriilor și Comerțului și FPS să vină la Arad. Solicităm însă nu orice fel de persoane, ci oameni care să aibă putere de decizie. Să ni se spună clar ce este de făcut în cazul ARIS", a adăugat Lacsan.

La această oră, salariul mediu net la ARIS este de circa 1,1 milioane lei.

În ceea ce privește reacția administrației față de greva generală, liderul Lacsan a precizat: „Se pare că nu-i prea interesează dacă se lucrează sau nu în fabrică."

G. CONSTANTINESCU

Remus Opriș, vicepreședinte PNȚCD:

„PNL NU POATE FI VIOARA ÎNTÂI ÎN CDR"

– D-le vicepreședinte, PNL-ul le-a reproșat țăraniștilor că nu au organizat întrunirea BCCC-ului în ziua în care Consiliul Național PNL a decis participarea pe liste separate la alegerile locale. A fost o tragere de timp?

– Noi nu am tras de timp. Este adevărat că PNL-ul ar fi dorit ca ziua Consiliului Național al dânșilor să fie un termen ultimativ pentru PNȚCD. Decizia pe care au luat-o nu ne surprinde, pentru că ei începuseră să se deplaseze în această direcție în urmă cu un an. Pe 29 ianuarie 1998 a fost prima dată când prim-vicepreședintele Valeriu Stoica a ridicat problema reașezării forțelor în CDR.

SIMION TODOCA

☛(Continuare în pag.5)

Acum și cu plata în rate!
MOBILĂ
la comandă cu:
■ materiale și proiecte pe gusturi occidentale
JOHANNA
Str. Poetului nr. 52
Telefon/fax: 057/272522

BANCA POPULARĂ PHOENIX
DOAR ÎMPREUNĂ VOM PROSPERA
2900 ARAD, Str. Gh. Popa (fostă Stejarului) nr. 5
Telefoane 257146, 253425, 253405
■ deschidere de conturi în lei și valută
■ păstrarea disponibilităților în lei și valută
■ depozite în lei și valută
■ linii de credit

MOBIL VENEZIA
■ MOBILIER MODERN LA COMANDĂ
■ AMENAJĂRI SPAȚII COMERCIALE
■ MATERIALE IMPORT
■ CALITATE SUPERIOARĂ
STR. VIȘINULUI NR. 74
TEL: 057/224885
092/777361

UȘI ȘI FERESTRE DIN ALUMINIU ȘI P.V.C.
GEAM TERMOPAN
ALGLASS
MOBILIER LA COMANDĂ
FIRME ȘI RECLAME
STR ROȘIORI 26 TEL/FAX/ 057/289053

NOII ANTRENORI AI „BĂTRÂNEI DOAMNE"!

Ieri, în Conferința de presă de la Clubul UTA au fost anunțați noii antrenori ai „Bătrânei Doamne". Ei se numesc Lorenzo Rubinacci (31 ani) - principal, Franco Crescentini (33 ani) - secund, Michele Iacomucci (29 ani) - preparator fizic.

Niciunul din cei cu care am discutat nu a auzit de aceștia și nici măcar unul nu a jucat fotbal la vreun club. O mare necunoscută, care poate aduce, însă, surprize. Rămâne de văzut.

LS.

Rubinacci (în stânga) și Iacomucci, doi din cei trei tehnicieni ai UTA-ei. „Secundul" Crescentini vine joi.

Foto: V. MUSCA

S.C. FOX S.R.L.
Fii inspirat, alege
Husqvarna
acum în RATE
Str. Andrei Șaguna nr. 133
Tel: 287.492, 280.389

Pe strada, în cartierul și în localitatea ta se întâmplă multe lucruri interesante. Vrei să le cunoști, vrei să afli tot ce se petrece în jurul tău. Vrei să știi ce fac dar mai ales ce nu fac autoritățile locale, cum te reprezintă cei pe care i-ai ales, cum sunt cheltuiți banii tăi. Vrei să fii zilnic bine și corect informat? Ai nevoie de un ziar în care să găsești răspuns la întrebările care te frământă?

ABONEAZĂ-TE LA ADEVĂRUL

■ Pentru luna august prețul abonamentului este de numai 20.000 lei ■ Se pot face abonamente și pe următoarele trei sau șase luni ■ Abonații pot câștiga lunar 10 premii de fidelitate în valoare de o jumătate de milion de lei fiecare.

◆ La sfârșitul anului, abonaților le vor fi oferite premii speciale în valoare de zeci de milioane de lei.

Citește „ADEVĂRUL" – cotidianul care îți oferă, cu promptitudine, cele mai interesante și utile informații

UTA renunță la G. Radu și Plisca

Odată cu instalarea noii conduceri tehnice de la UTA, conducerea clubului a hotărât să renunțe la seviciile jucătorilor Radu George (căpitan de echipă în sezonul trecut) și Marius Plisca. O decizie discutabilă, despre care președintele Lupaș a spus că nu dă alte relații, fiind o problemă internă a clubului.

LEO SFÂRA

CALENDAR

● Astăzi, Soarele răsare la ora 5 și 38 de minute și apune la ora 20 și 2 minute.

● Au trecut 187 de zile din acest an. Au mai rămas 178 de zile până în 2000!

● **Praznicul zilei: Biserica ortodoxă**: Sf. Mare Mucenită Chiriachi; Cuv. Toma din Maleon și Acachie de la Scara; **Biserica romano-catolică**: Maria Soretti; **Biserica greco-catolică**: Cuv. Sisoie cel Mare; Sf. Maria Goretti

A venit BARZA!

La Arad: Borbely Beatrix, Sedorov Roxana, Larisa, Chindriș Bogdan Gheorghe; Hegyi Andreea, Hatcu Roxana Larisa, Kareta Emanuel, Petrescu Geanina Nadine; Petrescu Geani Bogdan, Șinko David Andrei, Timiș Elvira Gabriela, Stoica Samuel Alin.

La Chișineu-Criș: Rus Maxim Florin.

La Ineu: Ilea Andrei.

La Sebiș: Pele Adrian

La Lipova: Tisău Alin.

VREMEA

Vremea va fi frumoasă și călduroasă (caniculară). Cer senin. Vânt slab.

Temperaturi maxime: 33 la 36°C. Temperaturi minime: 19 la 21° C.

Meteorolog,
PETRU DĂNUȚ

AU PLECAT DINTRE NOI

✝ **Mermeze Livia (1936), Felnăcan Iuliana (1906), Szeriperteri Olga (1910), Ardelean Silvia Doina (1939)**

PREȚUL AURULUI

BANCA NAȚIONALĂ.

Pentru gramul de aur de 24K: prețul cu ridicata - 133.911 lei, iar prețul de achiziție - 120.519 lei. Prețuri valabile ieri.

PIAȚA NEAGRĂ - Aur 14 K cumpărare: 75.000 lei/g, vânzare: 95.000 lei/g

Aur 18 K cumpărare: 95.000 lei/g, vânzare: 130.000 lei/g.

Ieri, în fața Primăriei

UN PROTEST SURPRINZĂTOR

Timp de câteva ore, în cursul dimineții de ieri, în fața Palatului Administrativ din Arad, Dănuț Lupu, din Lipova, și-a exprimat protestul față de măsurile luate de Poliție împotriva sa, după ce a fost depistat conducând un autoturism cu numere false de înmatriculare. Vizavi de acest protest am primit de la Inspectoratul județean de Poliție Arad următorul comunicat: **„În legătură cu protestul domnului Lupu Dănuț, de 39 ani, din Lipova, fără ocupație, facem cunoscut faptul că acesta face obiectul dosarului de cercetare penală nr. P/16035/1999, aflat în curs de definitivare, în fapt reținându-se că învinuitul, în datele de 27.05., 04.07 și 05.07. a.c, a fost depistat de organele de poliție conducând un autoturism marca Alfa-Romeo cu numere false de înmatriculare (TM-2366/97/12).**

Cercetările sunt efectuate sub aspectul sărvârșirii infracțiunii prevăzute și pedepsite de art. 35 din Decretul 328/1966, cu privire la autor dispunându-se efectuarea unei expertize psihiatrice pentru stabilirea răspunderii penale.

Față de acțiunea ilegală inițiată astăzi (ieri - n.n), 05.07.a.c., împotriva contravenientului se vor lua măsurile de sancționare prevăzute de lege. Acțiunea de protest (ilegală) a acestuia surprinde cu atât mai mult cu cât în declarația dată în fața procurorului și a Poliției recunoaște comiterea infracțiunii, dar refuză să semneze orice declarație, singura lege pe care o recunoaște fiind „Legea lui Dumnezeu".

UTILITARE

• PIEȚE, TÂRGURI

Astăzi este zi de piață la Sebiș, Almaș, Apateu, Semlac, Sântana, Șilindia, Vârfurile. Târguri săptămânale se desfășoară astăzi la Chișineu Criș, Almaș, Șilindia și Vârfurile (sat Avram Iancu - Tăcășele).

Mâine, miercuri, va fi zi de piață la Pâncota, Beliu, Buteni, Șiclău, Macea, Vânători, Pecica, Șiria și zi de târg la Beliu și Buteni.

• FARMACIA DE SERVICIU

În noaptea de marți spre miercuri este de serviciu, cu program non-stop, farmacia **„Mirafarm"**, str. G. Coșbuc nr. 13, telefon: **257358**.

Farmacia **„Crai Nou Alfa"**, situată la parterul blocului 68, cartierul Alfa, telefon **277644** și **„Noua Farmacie"**, strada Andrei Șaguna nr. 15, telefon **948**, sunt de serviciu cu program non-stop.

• CONSULTAȚII ȘI TRATAMENTE CU PROGRAM NON-STOP

Cabinetul „Apollonia", situat la parterul blocului din spatele Casei Albe (zona Gării), str. Miron Costin nr. 13, sc. A, ap. 1, tel. 251225, efectuează tratamente injectabile (intramuscular și intravenos), aerosoli, E.K.G., ecografie și analize laborator.

• APOMETRE

În perioada 5-9 iulie 1999, se vor „citi" apometrele pe următoarele străzi din municipiu: Calea Victoriei, O. Băncilă, Turnului, Săvinești, Meținanu, Gelu, Cehov, Pescarilor, Șt.O. Iosif, Z. Moricz, Arcașilor, Jiului, Sz. Arpad, Cosminului, Câmpurilor, Greerilor, Sp. Preda, N. Golescu, Ursului, Radu Negru, Tr. Andreica, Plopilor, Gh. Dima, Curcubeului, Griviței cu soț, P. Rareș fără soț, Comunarzilor, Gh. Doja, G. Păcăteanu, Vânțului, Frumoasa, Șt. Zarie, Calea Timișorii, Orșovei, Muncii, Șemenicului, Calea Timișorii, Stan Dragu, Ogorului, Rotarilor, B. Novac, Mestecăniș, Ural, Libertății, Șezătorii, Bumbacului, C. Porumbescu, Paltinului, T. Vodă, V. Hugo, Amurgului, Maramureș, Bucegi, C. Brâncoveanu colț Ural, Călărașilor, V. Conta, Obedenaru, Școalei, Zânelor, A. Pumnul, Trotușului, Laurean.

HOROSCOP

Marți, 6 iulie

BERBECUL (21.03-20.04). Veți reuși să schimbați în viața dvs. sentimentală tot ce v-ați propus. Nu vă faceți griji în privința banilor, fiindcă, astăzi, efortunile dvs. din ultimul timp vor fi răsplătite și bugetul vi se va mări considerabil.

TAURUL (21.04-20.05). Decepția suferită de curând va făcut să vă pierdeți încrederea în dvs. Datorită unei persoane de sex opus veți reuși să vă convingeți de adevărata dvs. valoare.

GEMENII (21.05-20.06). Un prieten mai vechi vă propune să vă implicați într-o afacere. Ar trebui să vă gândiți bine înainte de a face acest lucru.

RACUL (21.06-22.07). Conjunctura astrală este favorabilă îmbunătățirii vieții dvs. de cuplu. Faceți primul pas, chiar dacă nu dvs. ați greșit!

LEUL (23.07-22.08). Veți avea ocazia să semnați un contract avantajos, dar ar trebui să fiți prudent.

FECIOARA (23.08-22.09). O persoană de sex opus vă va demonstra cât de mult însemnați pentru ea. Veți fi pus(ă) astfel în situația de a lua niște hotărâri referitoare la viitorul vieții dvs. sentimentale.

MONTĂM FAIANȚĂ, GRESIE ȘI ZUGRĂVIM
Telefon
092/344830

BALANȚA (23.09-22.10). Atitudinea colegilor față de dvs. se va schimba, după ce șeful vă va felicita pentru ultimul dvs. succes.

SCORPIONUL (23.10-21.11). În ultima vreme, ideea de a vă implica într-o nouă relație sentimentală nu vă dă pace. Trebuie să fiți conștient de riscurile pe care vi le asumați.

SĂGETĂTORUL (22.11-21.12). Dacă veți fi mai conciliant ca de obicei veți reuși să rezolvați problemele apărute în cadrul relației dvs. de cuplu.

CAPRICORNUL (22.12-19.01). Situația dvs. financiară se va îmbunătăți datorită ajutorului pe care vi-l va oferi o persoană de sex opus.

VĂRSĂTORUL (20.01-19.02). Pe plan profesional, toate proiectele pe care le veți pune în această zi în practică vor fi încununate cu succes. Starea sănătății dvs. impune, însă, un control medical.

PEȘTII (20.02-20.03). Dacă doriți să-i mărturisiți partenerului de viață dragostea dvs., acum e cel mai bun moment. Veți fi surprins de reacția acestuia...

Intersecția buclucașă

Ieri dimineața, în jurul orei 6, locuitorii de pe Bd. Revoluției, colț cu str. Crișan, au fost treziți de o bubuitură puternică. Autoturismul Dacia 1300, cu numărul de înmatriculare 1-AR-8338 s-a izbit violent de stâlpul de iluminat stradal din fața restaurantului Gioneli. Șoferul mașinii a fost spitalizat. Mașina și stâlpul au suferit avarii.

Foto text: ȘTEFAN MATYAȘ

CINEMATOGRAFE

Dacia: ED TV (SUA) 9,30; 11,45; 14; 16,30; 19

Mureșul: Psycho (SUA) 10; 12; 14; 16; 18

Arta: O iubire ca-n povești (SUA) 15; 17; 19

Sala mică: Masca lui Zorro (SUA) 15; 17,30

Progresul: Cea mai frumoasă meserie din lume (Fr.) 18; 20

POLIȚIA PE SCURT

● **Mandate.** În urma măsurilor specifice întreprinse, au fost identificați și încarcerați numiții: Martin Teodor, de 22 de ani, din Caporal Alexa, fără ocupație, care are de executat un mandat de 4 ani închisoare, pentru furt; Rădac Ciprian-Aurel-Ioan, de 18 ani, din Sântana (1,6 ani închisoare pentru furt); Cionca Remus, de 26 ani, din Nădab (1,6 ani închisoare pentru furt); Lucaciu Ioan, de 20 de ani, din Misca (4 ani închisoare pentru furt); Buftea Dumitru, de 36 ani, din Felnac (4,6 ani închisoare, pentru tâlhărie) și următul general Cara Aurelian-Florin, de 18 ani, din Baia Mare, (2,6 ani închisoare, pentru comiterea infracțiunii de furt).

● **Poliția și garda.** Cu ocazia unei acțiuni efectuate împreună cu comisari ai Gărzii Financiare Arad la S. C. „Bodi Com" SRL și S. C. „Cuptorul de Aur", s-a constatat că numitul Varga Antonaș, de 38 de ani, administrator la S. C. Bodi Com" SRL nu a ținut la zi evidența contabilă, fiind sancționat conform art. 39 din Legea 82/96, cu suma de 1.000.000 lei și respectiv Pleș Ioan, de 46 ani, administrator la S. C. Cuptorul de Aur" nu a posedat licență de fabricare a pâinii, motiv pentru care a fost sancționat contravențional, conform art. 30, lit. „e" din O. G. nr. 33/99 cu suma de 10.000 lei.

Pe Valea Troașului

NICI UN POST TELEFONIC

M-am aflat mai zilele trecute cu treburi pe Valea Troașului, ajungând în satele Temești și Troaș aparținând de comuna Săvârșin.

Una dintre durerile acute ale locuitorilor acestor sate este faptul că la ei nu există nici un post telefonic. Realitatea este că până în 1989, atât la Școala din Temești cât și la cea din Troaș exista telefon. E drept cu sistem manual, dar totuși folosibil în caz de urgență. Libertatea prost înțeleasă de către unii certați cu legea a făcut ca firul ce lega centrala Săvârșin de cele două sate să fie rupt, ba încă de trei ori și astfel satele au rămas fără telefon. Din relatarea unui cetățean al Troașului, am înțeles că ruperea firului avea... tâlcul lui, ceva cu transportul unor lemne. Firul rupt a mai fost folosit și la prinsul peștelui prin „curentarea" apei.

Oricare ar fi cauzele și motivele, credem că Primăria comunei Săvârșin împreună cu Oficiul P.T.T.R. vor găsi soluția adecvată, ca acum când telefonia a pătruns peste tot, să fie prezentă și în cele două sate de pe Valea Troașului.

PROF. S. PĂCURARIU

„Adevărul" vă ascultă

La telefonul 280944

* Mai mulți cititori din zona Grădiște ne-au relatat că sunt nemulțumiți de faptul că TIR-urile nu folosesc șoseaua de centură. „Sperăm că cei care sunt în măsură să rezolve această problemă, vor face ceva și pentru noi", spunea una dintre persoanele care ne-au contactat.

Redactor de serviciu,
M. M.

La telefonul 280003

* **Dl. Gheorghe Cozâncea (Bl. 3, Grădiște)** este foarte supărat pe taxatorul de parcare din zona Podgoria, care a fost ieri de serviciu. Dl. Cozâncea a oprit cinci minute în fața atelierului de reparații radio-TV, după care a dat să plece. A găsit pe parbriz chitanța de plată a parcării, dar timp de 45 de minute l-a tot căutat, în zadar, pe taxator. Acesta parcă intrase în pământ. Indignat pe bună dreptate, fiindcă dorea să ofere bani și nu avea cui, a trebuit să traverseze strada pentru a-și achita birul unui coleg taxator. Cine îi trage la răspundere pe uitucii taxatori?

* **D-na Elena Suciu (B-dul Revoluției)** ar dori să-l întrebe pe directorul Casei de Asigurări de ce are nevoie domnia sa și angajații de-acolo de atâta lux extravagant, când aparatura e veche și de proastă calitate? „Dacă tot ne jumulesc cu 7,25% din pensie, măcar calitatea serviciilor să crească" - ne-a spus cu amărăciune în glas d-na Suciu.

* **Dl. Octavian Pop, din cartierul Aradul Nou** așteaptă de vreo zece zile să vadă în zonă o mașină cu butelii pline, marca Peco. „Dacă e criză de butelii, de ce nimeni nu iese în față pentru a da explicații, că atunci când e vorba de laude...", a concluzionat cititorul nostru.

* **Dl. Vasile Sâra (str. Ștefan cel Mare)** preferă să ocolească 2 km pentru a ajunge în cartierul Sânicolaul Mic, la rude, decât să traverseze pasarela și „culoarul groazei" (denumit așa de locainici) ce leagă Aradul Nou de cartierul mai sus amintit. „Îl invit pe domn' primar la o plimbare pe jos pe-acolo și apoi sigur îl găsim la dezinfectare..." - ne-a relatat interlocutorul nostru.

Redactor de serviciu
D.S.

O piesă importantă - paznicul

Sunt cercetați pentru comiterea unor infracțiuni economice numiții: Cismaș Petru, de 51 ani, Dănilă Petru, de 49 ani și Petcu Cristian, de 28 ani, toți din Gurba. În 3/4.07. a. c., înțelegându-se cu paznicul Tripa Mihai, de 57 de ani, din Chișineu-Criș, (căruia i-au dat suma de 150.000 lei), au sustras de la S. C. „Cris Com" SRL din Chișineu-Criș piese de la o combină în valoare de 2.000.000 lei, comunică Biroul de presă al IPJ Arad.

CURSUL VALUTAR*

* VALORI ÎNREGISTRATE IERI, 5 IULIE 1999

Denumirea valutei	BNR	BCR		BRD		BIR		Banca Agricolă		Banca Transilvania		Bursa neagră	
		C	V	C	V	C	V	C	V	C	V	C	V
Dolar	15839	15775	15900	15720	15890	15200	15875	15780	15900	15650	15890	15600	15750
Marca germană	8285	8171	8402	8193	8367	8000	8400	8170	8345	8140	8340	8250	8350

S.C. „Adevărul" SRL nu-și asumă responsabilitatea pentru conținutul articolelor publicate, aceasta revenind în exclusivitate autorilor.

Echipa de serviciu
AUREL DARIE
-secretar de redacție.
Bianca Felea, Adriana Igaș, Ioan Leac, Dina Rujan, Ramona Vidulescu
– tehnoredactare computerizată.
Simona Antal, Ioana Frățilă, Aurica Telcian, Daniel Vizitiu
– corectură.

ASTĂZI, ULTIMA ZI DE EMOȚII LA BAC '99

Ieri a avut loc penultima probă a examenelor de bacalaureat - la Istoria românilor. Ca și la celelalte examene scrise, în transmisie directă la TVR, un reprezentant al M.E.N. (de această dată d-na Liliana Preoteasa, director general în învățământul preuniversitar) a extras din urnă varianta nr. 1.

Câteva aprecieri asupra subiectului face prof. Corneliu Pădureanu, inspector de specialitate în cadrul I.Ș.J. Arad: „Atât pentru profilul real cât și pentru profilul uman, subiectele au fost în conformitate cu modelele transmise de către M.E.N. încă din primul semestru al anului școlar 1998-1999. La profilul uman, spre deosebire de profilul real, subiectele au avut un grad de dificulate mai mare având în vedere că ei au studiat istoria în clasa a XI-a în două ore pe săptămână. Ca o apreciere generală, putem spune că subiectele au avut un grad de dificultate puțin peste medie și că o parte a candidaților probabil că nu au reușit să răspundă la întregime la toate punctele subiectelor."

Astăzi, candidații la BAC '99 vor trăi ultima zi de emoții la proba scrisă (disciplina opțională). S-auzim de cât mai mulți promovați pe listele ce se vor afișa joi, 8 iulie la cele 24 centre de bacalaureat.

V. F.

ÎN ATENȚIA ABONAȚILOR ZIARULUI „ADEVĂRUL"

✶ Cititorii care întâmpină greutăți în contractarea abonamentelor la oficiile poștale sau factorii poștali sunt rugați să sesizeze telefonic aceste cazuri conducerii Oficiului teritorial de poștă Arad (tel. 230850) sau redacției „ADEVĂRUL" (tel. 281797)

Guvernul a hotărât:

PEDEPSE GRELE PENTRU TRECEREA FRAUDULOASĂ A FRONTIEREI

● „Călăuza" prinsă riscă cinci ani de pârnaie ● Dacă acționează în grup - doi ani în plus la „răcoare"!

În conferința de presă de ieri, dl. **mr. Gheorghe Bozga** a prezentat noutățile apărute odată cu intrarea în vigoare a O.U. nr. 80/1999 care modifică și completează Legea din 1992 privind frontiera de stat a României.

◆ Termenul de grănicer a fost înlocuit cu cel de „polițist de frontieră". * Unitatea de grăniceri Arad se numește de la 1 iulie a.c. „Sectorul de pază Arad" și se află în subordinea „Direcției de pază Timișoara". * În ceea ce privește faptele săvârșite: tentativa de trecere frauduloasă a frontierei se pedepsește cu închisoare contravențională de la trei luni la doi ani (înainte era doar o amendă de 50 mii lei); călăuzirea în vederea trecerii frauduloase a frontierei se pedepsește cu închisoare de la un an la cinci ani; dacă până acum un grup însemna cel puțin trei persoane, acum se arată că fapta ce privește **două** sau mai multe persoane - care călăuzesc alte persoane în vederea trecerii frauduloase se pedepsește cu închisoare de la doi la șapte ani; accesul în zona de frontieră prin alte locuri decât cele stabilite, precum și circulatul pe timpul nopții în zonele interzise se pedepsește cu amendă de la 100 la 500 mii lei; aducerea în țară de către transportatorii rutieri a cetățenilor străini fără documente de călătorie, 3 la 15 milioane lei amendă; deteriorarea semnelor de frontieră și a mijloacelor tehnice de pază cum ar fi barierele - închisoare contravențională de la 15 zile la 3 luni sau amendă cuprinsă între două și cinci milioane lei; refuzul unei persoane de a se legitima ori de a prezenta la control bagajele sau mijloacele de transport la cererea poliției de frontieră se pedepsește cu amendă de la unu la trei milioane lei.

În ceea ce privește situația pe semestrul I 1999, 888 de persoane au încercat să treacă fraudulos frontiera pe raza județului Arad. Dintre aceștia, 860 au fost reținuți, 28 au trecut ilegal, 22 din aceștia fiind înapoiați de grănicerii maghiari. Pentru 108 persoane s-au făcut dosare de cercetare penală. Celorlalți li s-au dat 749 de amenzi, în valoare totală de peste 11 milioane lei.

Cea mai recentă captură... „În noaptea de 30 iunie a.c., au fost prinse 10 persoane. 8 sunt din Afganistan (aveau și trei copii cu ei) și vroiau să ajungă în Germania, iar doi sunt arădeni, la care li s-au făcut dosare de cercetare penală", a mai precizat dl. mr. Gheorghe Bozga, purtătorul de cuvânt al Sectorului de pază Arad.

NICOLAE OPREAN

Ieri, CJAS a arătat că poate fi și „rea"

ARIS S.A. DATOREAZĂ SĂNĂTĂȚII PESTE 3 MILIARDE DE LEI

Ieri, Casa Județeană de Asigurări de Sănătate Arad a arătat că, la nevoie, este hotărâtă să taie în carne vie. Constatând că timpul nu mai are răbdare, **dl. Sabin Bălțat**, director general CJAS, a socotit că nu mai poate tolera la nesfârșit ignoranța conducerii ARIS SA Arad. Această unitate conduce detașat în topul datornicilor cu o creanță de 2 miliarde și jumătate de lei, fără penalitățile aferente. Datoria totală a SC ARIS SA este de circa 3 miliarde 784 milioane lei. Adică, exact bugetul Spitalului municipal Arad pe o lună de zile. Deși a fost somată în repetate rânduri să plătească eșalonat, ARIS a reușit „performanța" ca în 6 luni să achite ceva peste 8 milioane lei.

„Nu numai că n-au plătit - susține dl. Bălțat, dar ei ne tratează ca pe o glumă, ne i-au în derâdere. Cu toate că l-am solicitat de mai multe ori pe directorul general pentru discuții, acesta n-a venit niciodată. În această situație, cu părere de rău, dar dacă o să ne ignore în continuare, vom trece la executarea silită. Dacă ei nu sunt în stare să facă privatizarea, o s-o facem noi."

Față de aceste realități, **dl. Rusalim Opruțiu**, directorul SC ARIS SA - aflată actualmente, colac peste pupăză, și în grevă generală - a promis că în cel mai scurt timp unitatea va începe plățile. De partea cealaltă, dl. Bălțat rămâne ferm: dacă n-o să plătească lunar 230 milioane, plus 250 milioane (datoria + penalitățile) vom pune sechestru și se va proceda la licitația publică.

COSMIN TRIF

La Arad

Eclipsa de soare va dura 2 minute și 4 secunde

Venirea verii a fost, se pare, de bun augur pentru primărie, care începe să-și ia tot mai în serios rolul. Dovadă: acțiunea susținută de reasfaltare a numeroase străzi. Un lucru care merită consemnat. ◆ La Turnu Severin, pizza cea mai căutată este pizza „Monica Lewinsky". Pe când hamburgerul... Bill Clinton? ◆ Aradul este primul oraș mare din România cu care „debutează" eclipsa totală de soare din 11 august, „bezna" durând circa 2 minute și 4 secunde. Un eveniment cu care te-ntâlnești, de regulă, o singură dată în viață. ◆ Alain Delon a făcut 64 de ani, vârstă pe care, zice el, chiar dacă nu o arată, o simte. Mda. ◆ Un șef de poliție a venit la serviciu doar în... slip, el motivând gestul său prin aceea că... nu suportă căldurile mari din vara asta! Culmea că polițistul care nu suportă căldura este neamț, neamț. Din Germania. ◆ În România sunt înregistrate anual 150.000 de căsătorii și 80.000 de divorțuri. Una peste alta, stăm totuși bine. ◆ Și tot aici se construiesc în medie pe an cam 30.000 de locuințe. În ritmul

TURNUL BABEL

acesta deficitul existent la ora actuală, de peste 1 milion de locuințe, înseamnă că va fi acoperit, așa, în vreo 30 de ani. Dar, să fim optimiști, nu, ce-s 30 de ani? ◆ Delfina din „Milady", pe numele ei adevărat Florencia Raggi, spune că secretul siluetei ei este foarte simplu: alergare cel puțin 5 km în fiecare dimineață! Într-adevăr, foarte simplu. ◆ Președintele Franței se opune categoric folosirii limbilor minorităților în administrație, acest lucru însemnând - după părerea sa - „balcanizarea" Franței. Balcanizare, adică un fel de ciumă, admisibilă la noi, dar de neconceput la cei mari, la modelele de „democrație"! ◆ Salariații de la morga din Constanța au intrat în grevă. Evident, cauza este eterna problemă a neplății la timp a salariilor. Ce-ar mai putea urma după morgă?! ◆ Cristina Țopescu „a făcut" 39 de ani. Pe care-i recunoaște cu fair-play, chit că, zice ea, o cam doare cum trece vremea... Parcă numai pe ea... ◆ Parlamentul a hotărât: învățământul obligatoriu în România va fi de 9 ani. E mult, e puțin? ◆ Pentru a întrona ordinea în „parohia" sa, prefectul de Argeș a dispus ca pe timpul celor 8 ore de muncă intrările în Prefectură să fie încuiate, cei care sunt totuși obligați să iasă din clădire trebuind să ceară un bilet de voie semnat doar de prefect. Mai ceva ca la cătănie! ◆ Jean Claude Van Damme s-a căsătorit pentru a cincea (!) oară, proaspăta doamnă Van Damme nefiind alta decât... prima soție a celebrului actor, cu care el are doi copii. ◆ D-ale politicii. La Conferința județeană PDSR Argeș de zilele trecute, a fost ales ca președinte un cunoscut inginer silvic, nimeni altul decât nepotul liderului PNȚCD, Ion Diaconescu!

MIRCEA DORGOȘAN

De 4 iulie, steagul SUA a fost arborat în fața „CASEI ALBE" semn că americanii au venit totuși...
Foto: ONORIU FELEA

Banii nu-s

Este cercetat în stare de libertate Guzinschi Cristian, de 26 de ani, din Beliu, fără ocupație. În data de 10.06. a. c. el a cumpărat de la un număr de 3 persoane din Tămașda porci și vieți în valoare de 6.500.000 lei, fără a achita contravaloarea acestora, comunică Biroul de presă al IPJ Arad

Împrumut pe numele fostului

Este cercetată Dănuț Voichița-Mirela, de 25 de ani, din Cermei, fără ocupație și antecedente penale, în sarcina căreia s-a stabilit că în cursul lunii iulie 1998 a făcut un împrumut bancar în numele fostului soț, în valoare de 29.092.000 lei, pe care nu l-a restituit, comunică Biroul de presă al IPJ Arad.

Adunare generală extraordinară a pescarilor sportivi membri AGVPS Arad

Astăzi, 6 iulie, orele 17,00, la Casa de cultură a sindicatelor va avea loc adunarea generală a AGVPS Arad. La ședință vor participa președintele executiv al AGVPS din România, Nicolae Șelaru și vicepreședintele Dorel Hârșan. Obiectul discuțiilor îl constituie clarificarea unor probleme legate de licitarea cursurilor de apă ce aparțin domeniului public de către Compania Națională Apele Române. Râul Mureș, pe porțiunea ce traversează județul a fost închiriat de C.N.A.R. unei asocații din țară. Peștele din Mureș, în schimb, a fost concesionat până în 2007 de către Ministerul Agriculturii, AGVPS. Așadar, ceva nu este în regulă.

D. S.

FURTURI

Sunt cercetați pentru săvârșirea infracțiunilor de furt numiții: Lupulescu Gheorghe, de 54 ani, din Nadăș, agricultor, care în data de 28.06. a. c. a sustras de la sălașul numitului Mihuț Dumitru din localitate, o familie de albine în valoare de 1.500.000 lei (prejudiciul a fost recuperat); Moza Teodor, de 45 ani, din Chier, autorul furtului comis în 16.05. a. c. din magazia S. C. Romcereal Tâmova, de unde a sustras bunuri în valoare de 6.000.000 lei (prejudiciul a fost recuperat). Streangă Nicolae, de 35 ani, din Siret, județul Suceava, cioban pe raza comunei Secusigiu, autorul furtului comis în cursul lunii iunie a. c. din curtea numitului Ciocan Ioan, când a sustras o plasă din sârmă de 50 kg (prejudiciul a fost recuperat); Corleciuc Vasile de 34 de ani, din Tulpicani, județul Suceava, autorul furtului de antenă parabolică comis în 11/12.03. a. c. dintr-un imobil de pe raza comunei Cuvin (prejudiciul a fost recuperat) comunică Biroul de presă al IPJ Arad.

Cronica rutieră

În puncte fixe și pe trasee poliția rutieră a testat și verificat 7531 autovehicule în trafic, s-au reținut 24 certificate de înmatriculare pentru defecțiuni tehnice, au fost aplicate 432 amenzi pentru încălcarea Legii circulației, în valoare de 44.870.000 lei. De asemenea, s-au ridicat în vederea suspendării 16 permise de conducere, din care jumătate pentru conducere sub influența alcoolului (Oze Matei-Călin, din Șiria, cu autoturismul AR-04-SVC; Costea Cornel (AR-04-GZA); Kabat Gabor (2-AR-1934), Munteanu Sorin (AR-03-FPT), toți din Arad; Harazin Petru, din Nădlac, AR-01-XRS; Șimăndan Adrian, din Arad, cu AR-03-SZG; Morari Mircea, cu TM-01-LJR și Biriș Luminița, din Arad, AR-33-LUM, comunică Biroul de presă al IPJ Arad.

Infracțiuni pe roți

Au fost constatate și o serie de infracțiuni la regimul circulației rutiere. Astfel: Regulaș Dumitru, din Gurahonț, a fost depsitat conducând pe drumurile publice un autoturism neînmatriculat și cu număr fals; Trif Gheorghe, de 19 ani, din Galșa, agricultor, în data de 1.07. a. c. a condus pe drumurile publice autoturismul AR-04-HSN, fără a poseda permis de conducere; Cotuna Teodor, de 27 de ani, din Beliu, care a fost depistat conducând pe drumurile publice autoturismul 2-SM-8973, fără a poseda permis de conducere; Gozele Ferit, de 18 ani, și Gozele Fazil, de 37 ani, cetățeni turci, împotriva cărora s-a dispus începerea urmăririi penale pentru săvârșirea infracțiunilor de punere în circulație a unui autovehicul neînmatriculat și cu număr fals (împotriva celor doi luându-se măsura interzicerii de a părăsi localitatea, până la finalizarea cercetărilor) și Iambor Ervin-Ștefan, din Șofronea, care a condus pe drumurile publice motocicleta AR-90-BGV, fiind în stare de ebrietate (i s-au recoltat probe biologice) mai informează aceeași sursă.

O combină a recoltat un Mercedes și-un turc

Dunminică, 4.07. a. c., în jurul orelor 21,00, pe raza comunei Păuliș, Blidar Vasile, de 33 ani, din Păuliș, în timp ce conducea combina, fără să se asigure, a intrat în coliziune cu autoturismul Mercedes cu numărul de înmatriculare DAB-413, condus regulamentar de cetățeanul turc Asik Mihai, comunică Poliția. În urma coliziunii, cetățeanul turc a fost accidentat ușor.

Patru tineri au spart magazia bisericii penticostale

Sunt cercetați Vlaicu Adrian, de 19 ani, Popa Marius, de 15 ani, Leonte Ioan, de 17 ani și Leonte Cornel, de 15 ani, toți fără ocupație și antecedente penale, autorii furtului comis în noaptea de 3/4 iunie a. c., din magazia bisericii penticostale Agrișu Mare, comunică Biroul de presă al IPJ Arad. Din magazie au fost sustrase bunuri în valoare de 5.000.000 lei.

BCCC al PNȚCD nu a luat nici o decizie asupra propunerii PNL privind participarea pe liste separate la alegerile locale

Biroul de Conducere, Coordonare și Control al PNȚCD nu a luat, luni, nici o decizie asupra propunerii liberale privind participarea pe liste separate la alegerile locale, liderul țărănist, Ion Diaconescu, anunțînd că hotărîrea finală va fi adoptată după consultarea oficială a organizațiilor teritoriale și a unui for de conducere mai larg al partidului.

Președinții organizațiilor județene ale PNL au decis, în unanimitate, vineri, la lucrările Consiliului Național, participarea pe liste separate la viitoarele alegeri locale. PNL a propus PNȚCD ca partidele care candidează pe liste proprii să fie considerate suspendate din Convenție pe durata campaniei electorale. Purtătorul de cuvînt al PNȚCD, Remus Opriș, a apreciat, ulterior, că decizia liberalilor îi plasează în afara CDR. Prim-vicepreședintele PNL, Valeriu Stoica, a susținut, însă, că PNȚCD ar putea fi responsabil de disoluția CDR în cazul în care nu acceptă propunerile liberale.

Gabriel Țepelea consideră necesară modificarea Constituției în ceea ce privește reprezentarea în Parlament a minorităților naționale

Prim-vicepreședintele PNȚCD, Gabriel Țepelea, consideră că prevederile constituționale privind reprezentarea în Parlament a minorităților naționale ar trebui modificat prin precizarea numărului minim de alegători pentru ca o minoritate să fie reprezentată în Camera Deputaților, cît și prin asigurarea posibilității ca o etnie numeroasă să aibă o reprezentare corespunzătoare în forul legislativ.

Țepelea a declarat că modificarea articolului 59 din Constituție este necesară, pentru că prezența în Parlament a unui număr mare de deputați - 18 deputați - din partea minorităților naționale a dat naștere la interpretări conform cărora România este un stat multietnic. Ambasadorul Statelor Unite la București, James Rosapepe, a declarat, într-un articol apărut în ediția de joi a cotidianului "The Washington Times", intitulat "Exemplul României", că "statul multietnic român a realizat progrese importante în rezolvarea unor probleme care în țări învecinate încă mai generează conflicte și orori".

Conform articolului 59, "organizațiile cetățenilor aparținînd minorităților naționale, care nu întrunesc în alegeri numărul de voturi pentru a fi reprezentate în Parlament, au dreptul la cîte un loc de deputat, în condițiile legii electorale. Cetățenii unei minorități naționale pot fi reprezentanți numai de o singură organizație".

Flagrant în Gara CFR Arad

Un maramureșean - **Grigor Dumitru** (21 ani) și trei arădeni, **Budică Loli** (19 ani), **Nițișor Petru** (20 ani) și **Mocuța Florin** (21 ani) s-au gândit să facă bani de 1 iulie. Ei au sustras dintr-un vagon din Gara CFR Arad, 2.020 kg de fier vechi, în valoare de peste 1.600.000 lei, cu intenția de a-l vinde la un centru de colectare, dar au fost prinși în flagrant delict. Sunt cercetați în stare de libertate pentru infracțiunea de furt.

Tot în flagrant delict au fost prinși **Mândruț Kalman** (28 ani) și **Mândruț Iosif** (26 ani), ambii din Bihor. În data de 27 iunie a.c., ei au încercat „să facă sul" 30 m de cablu din cupru, din incinta S.C. „Astra - Vagoane", Departamentul de Materiale. Dacă ar fi reușit, s-ar fi ales cu aproape 2.540.000 lei. Așa se aleg doar cu perioada de libertate de pe durata cercetărilor. Apoi...

INA MOȘI

22 de orfani de la Școala Ajutătoare din Vărădia visează la o vacanță într-o tabără

În anul școlar care tocmai s-a încheiat, Școala Ajutătoare Vărădia de Mureș a școlarizat 126 de elevi. Aici învață copiii care nu pot fi integrați într-o școală obișnuită și care au nevoie de un program special de școlarizare. O parte din elevi provin de la casele de copii. Alții au familii. Înainte de vacanța de vară, la școală erau 126 de copii. 19 au fost absolvenți ai clasei a VIII-a. De la directoarea instituției, profesoara **Aurora Ceama**, am aflat că absolvenții claselor a VIII-a nu au dat examen de capacitate. Ei au posibilitatea să urmeze o școală profesională specială sau o școală de ucenici. Ceea ce au și făcut. Majoritatea s-a înscris la Ineu, unde există școli specializate pentru astfel de elevi, cu o paletă largă de meserii: croitor, vopsitor, tinichigiu, mecanic-auto etc.

În anii trecuți, un băiat și o fată, absolvenți ai clasei a VIII-a s-au înscris la Școala profesională UCECOM din Arad, la meseriile mecanic-auto, respectiv bijutier. **„Trecerea de la o școală specială la una obișnuită nu le-a pus foarte mari probleme. S-au descurcat mai greu la partea teoretică, unde trebuie să înveți mai mult. Partea practică, unde intervine îndemânarea, n-a cauzat nici un fel de piedici pentru ei."**

Printre elevii școlilor ajutătoare există și copii retardați. La terminarea gimnaziului **„ar trebui îndrumați spre ateliere protejate."** Acolo s-ar putea deprinde doar cu o meserie ușoară, de rutină. Oricum, acești copii retardați sunt dependenți de cineva care să-i supravegheze toată viața.

La ora actuală, în Școala Ajutătoare din Vărădia au rămas doar 22 de copii. Cei fără familie. În general, în fiecare vacanță de vară acești copii aveau bucuria unei tabere. De fapt, ei au dreptul la o tabără plătită.

Deocamdată, însă, trebuie să se mulțumească cu peisajul arhicunoscut al Vărădiei pentru că **„nu avem fonduri pentru plata taberei"**. Directoarea școlii este optimistă și speră că din economiile școlii și cu bani de la Inspectoratul Școlar acești copii să aibă bucuria unei vacanțe petrecute într-o tabără.

TEODORA MATICA

Dacă o să merg în tabără iau și păpușa cu mine...
Foto: ONORIU FELEA

Nu tot românul e frate cu codrul

Sunt cercetați pentru infracțiuni silvice numiții: Pașca Dănuț, de 30 de ani, din Botfei, agricultor; Nedea Mircea, de 49 de ani și Dragoș Anișca, de 32 de ani, din Urviș, care au tăiat fără drept arbori de pe raza Ocolului Silvic Beliu, în valoare totală de 16.017.000 lei; Blaj Cornel, de 49 de ani, Costea Ionică, de 24 ani, Blejnar Viorel, de 33 ani, Costea Gligor, de 65 ani, Popa Dorel, de 44 ani, Sere Ionel de 36 ani, Jurcoane Gheroghe, de 42 ani, Jurcoane Valer de 49 ani, Bold Florin, de 24 ani, Blaj Ștefan, de 69 ani, Dragoș Eugen, de 24 ani, Bitea Viorel, de 45 ani și Șere Livius, de 88 ani, toți din Tomești, comuna Săvârșin, comunică Biroul de presă al IPJ Arad. În total s-au tăiat ilegal arbori de pe fondul Ocolului Silvic Săvârșin în valoare totală de 21.260.000 lei, precizează sursa citată.

MARȚI, 6 IULIE 1999

TVR 1
7,00 Matinal național
9,30 Matineu de vacanță
11,00 TVR Cluj-Napoca
12,00 TVR Iași
13,00 TVR Timișoara
14,00 TVR Info
14,10 Santa Barbara - rel.
15,00 Integrale: George Michael, Kim Wilde
16,00 De dor...
17,30 O familie ciudată - s.
18,00 TVR Info
18,10 Voie bună la TVR
19,00 TVR Info
19,10 Sunset Beach - ep. 481
20,00 Jurnal
20,45 Camera misterelor
21,00 Marele albastru - suspans, Franța, 1988 cu Rosanna Arquette, regia Marc Barr
23,15 Jurnalul de noapte * Sport
23,30 Concert estival Sister Sledge
0,15 Panoramic Jazz

TVR 2
7,00 Matinal național
8,00 Desene animate
9,00 Ultimul tren - rel.
10,00 Ecranul - rel.
10,30 Preotul și cârciumărița - rel
11,15 Surprize, surprize - rel.
13,15 Rebelul - ep. 86
14,00 Convietuiri
15,00 TVR Info
15,35 Desene animate
16,00 Grecia - ep. 84
16,45 Santa Barbara - ep. 900
17,30 Tribuna partidelor parlamentare
18,00 Care pe care!
19,00 Știri bancare și bursiere
19,10 Dosarele istoriei
20,10 Căsuța din preerie - ep. 61
21,00 Sensul tranziției
22,00 Teatrul Liric **Tosca** de Giacomo Puccini
23,30 Pelerinaje
0,35 TVM * Mesager

PRO TV
7,00 Bună dimineața, Pro TV e al tău!
10,00 Tânăr și neliniștit - rel.
11,00 Omul din umbră - rel.
12,30 Dragul de Raymond - ep. 21
13,00 Știrile PRO TV * O propoziție pe zi
13,10 Ultima secundă - rel.
14,15 Oglinda timpului - ep. 39
15,05 Familia Bundy - ep. 124
15,30 Strengărița - ep. 52
16,15 Tânăr și neliniștit - ep. 782
17,00 Știrile Pro TV * O propoziție pe zi
17,30 Aripile pasiunii - ep. 27
18,15 Inimă de țigancă - ep. 31
* Extragerea cărții poștale „Te uiți și câștigi"
19,30 Știrile PRO TV
20,30 Renegatul - ep. 11
21,30 Walker - polițist texan - ep. 6
22,15 Știrile Pro TV
22,30 Prietenii tăi - ep. 53
23,00 Millennium- ep. 3
0,00 Știrile Pro TV * Profit * O propoziție pe zi
0,30 Tata - dramă, SUA, 1989, cu Jack Lemmon, Ted Danson
2,25 Profit
2,30 Știrile Pro TV
3,15 Generația Pro - rel.

TV ACASĂ
7,00 Minciuna - rel.
7,45 Guadalupe - rel.
8,30 Căsuța poveștilor
9,15 Înger sălbatic - rel.
10,00 Celeste se întoarce - rel.
11,00 Viața noastră - rel.
12,00 Dragoste și putere - rel.
12,45 Milady - rel.
13,30 Maria - serial
14,15 Hoți de noapte - rel.
16,00 Guadalupe - s.
17,00 Celeste se întoarce - s.
18,00 Dragoste și putere - s.
18,45 Desene animate * Flipper - s.
19,30 Viața noastră - s.
20,15 Înger sălbatic - s.
21,15 Minciuna - s.
22,10 Milady - s.
23,00 Mănăstirea - dramă, Portugalia/Franța, 1995, cu Catherine Deneuve, John Malkovich, regia Manoel de Oliveira

ANTENA 1
7,00 Știri
7,10 Cafea cu parfum de femeie - s.
8,00 Cutia cu jucării
10,45 Știri
11,00 A treia planetă de la Soare - s.
11,30 Sparks - s.
12,00 Tropical Heat - s.
13,00 Știrile amiezii
13,15 Nash Bridges - s.
14,00 Esmeralda - s.
15,00 Ape liniștite - s.
16,00 Luz Maria - ep. 43
17,00 Știri
17,25 Leonela - ep. 65, 66
19,00 Observator
20,00 Cromwell - dramă, SUA, 1970 cu Richard Harris, Timothy Tutin
22,30 Observator
22,45 Ultima alianță - acțiune, SUA, 1990, cu David Hasselhoff
0,30 Caracatița - ep. 4
1,30 Numărătoare inversă - suspans, SUA, 1989 cu Antony Edwards

PRIMA TV
7,00 Show-ul de noapte - rel.
9,00 Dimineața pe plajă
13,00 Nimeni nu e perfect - serial
14,00 Jerry Springer - talk show
15,00 La mare, la soare, distracție tare
17,00 Pretutindeni cu tine - s.
18,00 Focus
19,00 Karaoke Show
20,00 Iubita mea - dramă, SUA, 1992, cu Dan Aykroyd, Jamie Lee Curtis
21,30 Poză la minut - s.
22,50 Real TV
22,10 Focus
22,30 Show-ul de noapte
0,30 Invazie din centrul pământului - SF, SUA, 1977 cu Paul Bentzen

TELE 7 ABC
7,00 Știri
7,10 Bună dimineața, România
10,00 Știri
10,30 Dintre sute de ziare - rel.
11,15 Studioul Tudor Vornicu - rel.
14,00 Medici la datorie - s.
15,00 Știri
15,15 Post Meridian
16,30 O singură viață - ep. 154
17,30 Documentar
18,00 Știri
18,10 Dinastia - ep. 187
19,00 Secția de poliție - ep. 12
20,00 Actualitatea Tele 7
21,10 Dintre sute de ziare
22,00 Cutia Pandorei
22,45 24 din 24
23,15 Gala tele 7 - rel.
0,00 Știri
0,15 Ora H
2,00 Actualitatea Tele 7

TV ARAD
7,00 Știri
7,10 Cafea cu parfum de femeie - ep. 210, 211
8,00 Știri TVA - rel.
8,30 Studioul economic arădean - rel.
10,50 Știri - rel.
11,00 A treia planetă de la Soare - ep. 41
11,30 Sparks - s.
12,00 Tropical Heat - ep. 7
13,00 Știrile amiezii
13,15 Nash Bridges - s.
14,00 Esmeralda - s.
15,00 Ape liniștite - s.
16,00 Zodiac - Gabi Mihailovici
16,10 Luz Maria - s.
17,00 Știri
17,25 Divertisment
18,00 Mileniul trei
18,20 Anunțuri
18,30 Știri TVA
19,00 Observator
20,00 Poliția 955 - Lecția de prevenire
21,50 Anunțuri - rel.
21,45 Știri TVA- rel.
22,30 Observator
În continuare, program identic cu Antena 1

TV INTERSAT
8,25 Deschiderea programului
8,30 Intersat Music
9,00 Dead Cold - f.
10,30 Săptămâna sportivă arădeană
11,00 Știrile Intersat
11,30 Provocarea naturii
12,00 Easy Wheels - f.
13,30 Emisiunea - Destine
15,00 Odiseea
15,30 Evil Below - f.
17,00 Intersat Music
17,30 Canguros
18,00 Comorile lumii
18,15 Intersat Music
18,45 Știrile Intersat
19,15 Intersat Music
19,30 Emisiune în lb. sârbă
20,00 Hard Drive - f.
21,30 Frankenstein Gen Hospital - film
23,00 Echipa de șoc
23,30 Știrile Intersat
0,00 Erotica
0,40 Închiderea programului

HBO
10,00 În pași de dans - dragoste, SUA, 1995
11,30 Desene animate: Franklin
12,00 Re-Animator - thriller, SUA, 1985
13,30 Trezirea lui Horton - acțiune, SUA, 1997
15,00 Dragi concetățeni - comedie, SUA, 1996 cu Jack Lemmon
16,45 Scrisori pentru Cel de Sus - comedie, SUA, 1996
18,45 Fata din vis - comedie, SUA, 1997 cu Brendan Fraser
20,30 Echipa de hochei 3 - comedie, SUA, 1996
22,15 Un polițist cu explozie întârziată - comedie, SUA, 1994 cu Leslie Nielsen
23,45 Invadatorul - SF, SUA, 1996
1,30 Jurnaul Pantofului Roșu - s.

ATOMIC TV
7,00 Selector
10,25 Reactor - rel.
10,30 File de poveste - rel.
11,00 Atomix cu Ina - rel.
14,00 Interactiv
15,55 Reactor
16,00 Aria 52 - rel.
17,00 Selector
19,00 Atomix cu Andreea
21,55 Reactor
22,00 Cinematomic
22,30 Adrenalize
23,00 Rockada
0,00 Insomnia

RADIO ARAD & RADIO CONTACT (65,95 MHZ)
5,00 - 8,00 BUNĂ DIMINEAȚA! - program Radio Contact
8,00 - 11,00 BUNĂ DIMINEAȚA, ARAD! - cu Gabriela Cavrilescu și Radu Mustață - Știri (8,30; 9,30; 10,30); Informații locale; Dedicații muzicale (9,30 - 10,30); Muzică românească (10,30 - 11,00)
11,00 - 19,00 CONTACT FM - program Radio Contact
19,00 - 22,00 BUNĂ SEARA, ARAD! - Frumusețea pe 65,95 Mhz, cu Codruța Belean și Darius Dârlea (19,00 - 20,00); O altfel de emisiune cu Codruța Belean și Darius Dârlea (20,00 - 21,00); Viața spirituală (21,00 - 22,00)
22,00 - 3,00 RADIO CONTACT - Fabrica de hituri: Contact gold; Super 50 - rel.

RADIO PRO FM (92,1 MHz)
0,00 - 2,00 MARIUS, GEORGE ȘI CELE 40 DE HITURI - rel.
2,00 - 5,00 PRO FM BY NIGHT - cu Vlad Craioveanu
5,00 - 6,00 Buletin de știri la fiecare sfert de oră
6,00 - 7,00 RONDUL DE DIMINEAȚĂ - INFO PRO cu Dan Apostol și Laura Călgeeanu
7,00 - 10,00 PRO FM PANĂ LA 10 - cu Flavius Esmacan
10,00 - 14,00 13-14 CU ANDREI - cu Andrei Gheorghe
14,00 - 17,00 ORAȘUL SUB LUPĂ - cu Cătălin Lăpușcă
17,00 - 19,00 STAR STAȚION MIX - cu Mihai Gurei
19,00 - 21,00 ASCULTĂ-ȚI MUZICA! - cu Călin Gheorghe
21,00 - 22,00 TONOMATUL PRO FM - cu Nicki Stanciu
22,00 - 24,00 RONDUL DE NOAPTE - cu Răzvan Exarhu

RADIO TIMIȘOARA
6,00 Ceasurile dimineții
8,00 Muzică populară cu dedicații de Sf. Petru și Pavel
10,00 Radio circuit
11,00 Radio cocktail
12,00 Permanențe românești
13,00 Emisiune în limba germană
14,00 Emisiune în limba maghiară
15,00 Emisiune în limba sârbă
16,00 Actualitatea în 60 de minute
17,00 Gramofon
18,00 Familia
19,00 Radiojurnal
19,15 Contemplații simfonice
20,05 Cânt din suflet
20,50 Călătorie în lumea poveștilor
21,00 Curierul de seară
Știri: 6,00; 7,55; 9,00; 11,00; 12,55; 17,00; 18,00; 20,00; 21,00; 21,55 Radio Jurnal: 7,00; 16,00; 19,00

RADIO SEBIȘ
6,00 - 8,00 Detașamentul de trezire
8,00 - 9,00 Cântă-mi lăutare - muzică populară
9,00 - 10,00 Alo, tu alegi!
10,00 - 12,00 Cafeaua de zece
11,00 - T2,00 Om bun - muzică folk
12,00 - 13,00 La porțile dorului - muzică populară
13,00 - 14,00 FM-ul de prânz
14,00 - 15,00 Numai pentru tine
15,00 - 16,00 Astăzi te sărbătorim - muzică populară și dedicații muzicale
16,00 - 18,00 După patru
18,00 - 19,00 Telefonul cu butoane
19,00 - 20,00 La Mulți Ani! - dedicații muzicale
20,00 - 22,00 Unu plus doi - talk show
22,00 - 24,00 Metronom 21 rock
0,00 - 2,00 92,1 Insomnii
2,00 - 6,00 Nocturna muzicală

Remus Opriș, vicepreședinte PNȚCD:

„PNL nu poate fi vioara întâi în CDR"

(urmare din pagina 1)

– Aveau sau nu aveau motive?

– Nu aveau nici un fel de motiv. Nici sondajele de opinie, nici numărul primarilor și consilierilor, nici numărul de membri nu puteau să le îndreptățească pretenția de a fi vioara întâi în Convenție. Au continuat să vină cu fel de fel de propuneri, cum ar fi copreședința CDR, dreptul de veto și participarea pe liste separate la alegerile locale. O parte dintre ele au fost abandonate pe parcurs, dar au rămas fermi în ceea ce privește listele separate.

– Ce poziție va adopta în această situație PNȚCD-ul?

– Avem două posibilități. PNȚCD poate să ceară PNL-ului să meargă până la capăt în sensul despărțirii de CDR, despărțire la care nu noi i-am împins, ci dânșii și-au dorit-o, noi susținând oportunitatea listelor comune. A doua variantă ar fi acceptarea propunerii PNL ca acesta să fie membru al CDR cu statutul de formațiune politică suspendată pe perioada alegerilor locale și trei luni în precampanie. Din punctul lor de vedere, această variantă le-ar oferi garanția rămânerii în CDR pentru alegerile parlamentare. Este însă o formulă care dă naștere la confuzii, fiind bazată pe ambiguitate. Este anormal să fii membru al unei alianțe și să votezi împotriva ei.

– Dacă la alegerile locale PNȚCD-ul ar obține un scor mult mai bun decât PNL, nu i-ar închide acestuia ușa în nas la alegerile parlamentare?

– Nu se pune problema închiderii ușii pentru PNL. CDR-ul este un bun al tuturor, însă trebuie ca PNL-ul să recunoască faptul că noi deținem din toate punctele de vedere ponderea. Pe de altă parte, trebuie să fim totuși atenți la reacțiile și dorințele celorlalte partide din CDR. Deși noi, PNȚCD și PNL suntem piloniii principali, este normal ca și ceilalți să își dorească un protocol care să le permită participarea la luarea deciziilor. Noi, ca formațiuni aflate la guvernare, avem nevoie de asociațiile civice și CDR-ul este un unicat, fiind o îmbinare perfectă între acestea și partidele politice.

– Totuși, PNȚCD-ul este într-o situație delicată, având în vedere împărțirea pe tabere - exemplul cel mai bun l-ați avut în față chiar la Arad - plus plecarea celor care au înființat ANCD-ul, în timp ce PNL-ul dimpotrivă, înregistrează o perioadă de coagulare. Având în vedere acest aspect, nu apare firească dorința PNL-ului?

– Trebuie să recunosc că aceste fenomene există dar aceasta nu înseamnă că organizațiile PNL nu au probleme. Toți avem probleme interne dar, în ciuda disfuncționalităților și a unor tendințe de polarizare, toate sondajele de opinie arată clar că în CDR noi deținem ponderea și nu PNL. Faptul că nu am dat PNL-ului un răspuns ferm până la această oră nu înseamnă că am tras de timp, cum ați spus înainte. Am încercat să continuăm discuțiile și mai ales, am dorit să avem o imagine cât mai largă a orientării din interiorul PNȚCD. Eu susțin că BCCC-ul trebuie să aibă consultări cu toate organizațiile județene, pentru că ne interesează funcționarea CDR-ului în toate județele, în toate localitățile.

– Extrapolând situația existentă la Arad, unde - conform multor opinii - nu s-au confruntat Radu Ghidău și Mihai Calimente, ci Radu Vasile și talibanii din PNȚCD, credeți că alegerea lui Radu Vasile în funcția de președinte al PNȚCD ar crea o nouă ruptură?

– Nu există nici o legătură între alegerile de la Arad și viitoarele candidaturi la Congres. Deocamdată, Radu Vasile este doar o persoană care și-a manifestat disponibilitatea de a candida și nu de o candidatură certă. Oricum ar fi, apreciez că la ora actuală, în condițiile existenței unei serii de confruntări, în condițiile unui an preelectoral deosebit de dificil, avem nevoie de stabilitatea internă pe care o conferă personalitatea lui Ion Diaconescu. Trebuie să păstrăm unitatea partidului în jurul președintelui și nu în jurul unor posibili candidați.

Un general scelerat și o putere nedemnă, la București

(urmare din pagina 1)

Noi nu avem nici o garanție de la nici un organism politico-militar internațional, de la nici o mare putere ca SUA sau Rusia, privind inviolabilitatea frontierelor, păstrarea suveranității și integrității statului național. Mai mult, s-a dat câmp deschis prin niște modificări aduse legii învățământului și a administrației, folosirii limbii maghiare ca a doua limbă de stat, cum spunea o altă bestie antiromânească Max van der Stoel: „s-au făcut pași importanți ca limba maghiară să devină limbă oficială". Și acest lucru cu acordul autorităților românești. Pe de altă parte se duce o politică subtilă de statul maghiar cu sprijinul UDMR și a unor nostalgici hortyști de a pune mâna pe bogățiile Transilvaniei, încurajând politica guvernului de lichidare a societăților economice din Transilvania. Se face o penetrare a capitalului străin, de fapt maghiar sub firme acoperite: italiene, germane, austriece, franceze etc. Un singur exemplu este semnificativ: în timp ce COMTIM Timișoara, cel mai mare agent economic de îngrășare a porcilor, de 1,5 milioane capete, este falimentat, în Ungaria, la granița cu România, cu sprijinul organismelor financiare internaționale se pun bazele unui complex de porci la fel de mare, capabil să aprovizioneze toată Europa de est. Este un exemplu elocvent de incapacitate, rea-voință, slugărnicie și trădare a intereselor naționale ale clasei politice și ale partidelor politice, în special CDR și UDMR, aflate la guvernare în România.

În timp ce țara se prăbușește, când starea de mizerie a țăranilor amintește de perioada din 1907, când muncitorii au fost desființați, aduși la simple unelte de muncă vorbitoare, indivizi și politicieni fără scrupule își împart pământul național fără nici o jenă, pun mâna pe zeci și sute de apartamente, își însușesc, în scop de jaf, pădurile patriei, aduc țara în pragul dezastrului ecologic, falimentează bănci în scop personal pe care le repun apoi în funcțiune din banii contribuabililor, pentru a fi cedate străinilor, vând tot ce mai poate vinde pe comisioane măsurate în milioane de dolari. Aceasta este politica „națională" a actualei puteri, a guvernului, a președinției și a partidelor aflate la putere.

Până când va mai răbda acest popor bătaia de joc la care este supus de „elitiștii" naționali, de o putere politică coruptă, de pretențiile iredentiste susținute în mod slugarnic de actuala putere? În Ungaria, în Ucraina, românii sunt realmente epurați, dar nici un for internațional nu se sesizează. În România, drepturile minorităților și în special ale celei maghiare au devenit privilegii și chiar în aceste condiții, cu nerușinare asiatică, suntem reclamați peste tot de acești lideri minoritari ai căror strămoși mai beau încă sângele cald al victimelor ucise.

Este cazul să devenim demni, să ne recâștigăm mândria națională și să aruncăm peste bord, ca pe un gunoi, pe toți vânzătorii de țară.

APR ARAD NU VREA ALIANȚE

În cadrul conferinței de presă organizată de ApR Arad liderii filialei s-au referit la câteva chestiuni mai importante realizate la nivel central și local.

Nu mergem cu PDSR!

Deși au existat destule voci care vedeau o posibilă alianță ApR-PDSR, printr-un comunicat emis de la București, și prezentat de dl. Ioan Biriș, conducerea ApR neagă acest lucru. **„ApR nu și-a exprimat niciodată hotărârea de a face o alianță nici postelectorală nici preelectorală cu acest partid, care nici măcar nu duce o politică similară cu a noastră."**

De asemenea, ApR critică activitatea Ministerului de Externe a cărui prestație nu corespunde cu interesele naționale ale țării și cere ca guvernul să pună în discuție acțiunea ministrului și să încerce să-l ducă pe calea cea bună."

Foști membri PS Arad au ales ApR

Săptămâna trecută părți importante din PS Arad au părăsit partidul și s-au înscris în ApR.

Astfel dl. Bolojan și dl. Sida Voicu au fost cooptați în comitetul județean. De asemenea, profesorul Ilie Cerna și dl. Vasile Vegheș au fost numiți membri în comitetul municipal alături de care au venit din spusele președintelui Ioan Biriș, aproape 100 de membri cu adeziuni individuale.

„Suntem sceptici..."

... în ceea ce privește fuziunea cu PSDR. Deși deputatul Emil Putin s-a pronunțat că totul se va finaliza până la sfârșitul lui iulie, vin să-i aduc aminte că domnia-sa a mai dat și altă dată termene care au fost depășite" a afirmat Ioan Biriș.

SORINA AMBRUȘ

Dialoguri politice în lumea satului

Ni s-a stricat sufletul, am fost și suntem manipulați

Iosif Dohangie-Cojan, învățător pensionar, 75 ani, Săvârșin

– Ce părere aveți de felul cum e condusă țara?

– Sunt foarte decepționat de ceea ce se petrece în țara noastră. Am fost și eu schingiuit, persecutat timp de șase ani și am sperat că se va schimba ceva după 1989. Au ajuns la conducere oameni în care am avut inițial multă încredere și m-am înșelat profund din toate punctele de vedere. Avem o calitate a vieții sub limita de existență din cauza acestor conducători care s-au perindat în fruntea țării de la revoluție până astăzi.

Guvernele anterioare au fost niște comuniști de la care au și luat, de altfel, puterea. Nici o deosebire, doar faptul că azi putem să ne spunem o opinie. Ni s-a stricat sufletul, am fost și suntem manipulați.

– Ce om politic ar putea scoate țara din criza în care se află?

– Cu toată certitudinea, Victor Ciorbea.

– Sunteți membru ANCD?

– Da și am înființat prima organizație de partid din județul Arad aici, la Săvârșin.

– V. Ciorbea a avut puterea în mână, a fost premier. De ce nu a demonstrat atunci că poate?

– Era înconjurat de oameni cu care nu putea să realizeze planurile pe care le avea. Era împiedicat de aceia care erau în jurul lui, de tot guvernul.

– Nu este o scuză prea simplistă pentru a justifica un eșec?

– Am urmărit în special de la revoluție încoace ce a făcut puterea. Și întotdeauna am reținut ceea ce era bun de făcut pentru țară. Acest om, V. Ciorbea, are niște idei mântuitoare pentru neamul românesc, dar nu a avut șansă din cauza celor care-l înconjurau.

– România este o țară bogată?

– Este o țară foarte bogată astăzi și a fost întotdeauna.

– Cum se explică atunci că suntem săraci?

– Nu știu dacă se potrivește cuvântul săraci. Dar bogățiile se scurg în buzunarele parlamentarilor și ale acelor oameni care n-ar merita să fie în conducerea țării noastre. Își pun propriile interese mai presus de orice. Nu se gândesc la viața noastră, a populației, în general.

– Cu cine ați votat până acum?

– Și în '92 și în '96 am votat cu Convenția.

– Cine credeți că va prelua viitoarea guvernare și ce speranțe aveți?

– Am speranță că vine din urmă foarte puternic ANCD a lui Ciorbea. Am multă încredere și în Ioan Alexandru, Matei Boilă și alte personalități care au fost decepționate de Constantinescu și Convenție.

– Deocamdată, în sondaje, ANCD-ul nici nu apare.

– Rușine să le fie conducătorilor de azi! Se face o conferință județeană la Iași cu Iliescu și se popularizează în toată presa și despre un congres al ANCD nu se spune nici un cuvânt. De aici înainte va începe lupta. O luptă foarte dură, pentru că ideologia acestui partid se bazează pe Proclamația de la Timișoara, pe punctul 8. O să înceapă campania electorală și eu sunt convins că Banatul va fi alături de V. Ciorbea, care este cunoscut prin cinstea și corectitudinea lui. Bucureștenii au plâns când a trecut de la Primărie la Guvern.

– Dar pe urmă au mai plâns?

– Eu spun că da. Aceia care au cunoscut lupta lui. Acest om are caracter. I s-a spus să ia vilă ca Brucan, Iliescu, P. Roman, dar el a rămas în apartamentul de la bloc.

I. IERCAN

Pentru Nicolae Chirilă

FLUERAȘ N-A „CÂNTAT"... DUIOS!

La Conferința Județeană a PNȚCD (așa cum scriam în articolul de ieri), Nicolae Chirilă, președintele PROPACT, l-a atacat foarte dur pe Avram Flueraș, directorul Direcției Agricole. D-l Chirilă a spus că acesta conduce în stil comunist o structură comunistă, neajutându-i cu nimic pe adevărații agricultori. Motivul disputei este cunoscut de mai mult timp: PROPACT a avut sediu la Direcția Agricolă însă a fost evacuat de acolo. D-l Flueraș spune că nu putea să facă altfel fără a încălca legea. „Cu d-l Chirilă este greu să discuți despre agricultură" spune directorul Direcției Agricole, care l-a acuzat pe d-l Chirilă că a profitat de buna-credință a membrilor sindicatului. Mai mult, după ce a anunțat în presă că îi va ajuta pe țărani să-și recupereze banii pentru cupoanele pe 1998, d-l Chirilă le-a cerut acestora, deși nu erau membri ai sindicatului, să plătească cotizație. În ceea ce-i privește pe membri, mulți dintre ei s-au plâns d-lui Flueraș că trebuie să plătească o cotizație împovărătoare, adică 60.000 lei pentru fiecare hectar. „Le-am spus oamenilor că pot să apeleze la specialiștii noștri pentru orice problemă legată de agricultură. Noi vrem să-i ajutăm într-adevăr.

Dacă toți acționarii și locatorii din județul Arad ar fi procedat ca și d-l Chirilă, astăzi am fi avut pe rol mai multe dosare penale", a încheiat d-l Flueraș.

De remarcat este faptul că după ce d-l Flueraș a fost susținut de către Remus Opriș și de către prefectul Gheorghe Neamțu, d-l Chirilă nu a mai dat nici o replică.

SIMION TODOCA

PS își propune un procent de 8% la alegerile locale

Președintele PS Arad, dl. Florin Remețan s-a deplasat în acest week-end la București unde a avut loc o întâlnire a tuturor președinților din județe. Datorită amabilității domniei sale am obținut o declarație de la dl. Marius Lazăr, președinte ATS pe țară. Iată ce ne-a declarat: **„Am organizat această întâlnire pentru a analiza starea actuală a partidului și am negociat numărul de mandate pe care trebuie să le obținem la alegerile locale. De asemenea, ne-am propus ca până la alegeri să atingem un procent de 8%. Bineînțeles că vom merge singuri dar întrevedem eventual alianțe postelectorale."**

PSDR și ApR au ajuns la un numitor comun

Deputatul Emil Putin președinte PSDR Arad a participat de curând la discuțiile care au avut loc între Cunescu și Melescanu în vederea fuziunii. **„Întâlnirea a fost decisivă, am hotărât ca fuziunea să se finalizeze până la sfârșitul lunii iulie. Pot să vă mai spun că am ajuns la un numitor comun în ceea ce privește vechile noastre neînțelegeri."**

Week-end politic arădean

La PSM miroase a schimbare!

Teodor Pătrăuță, președintele organizației județene a PSM a fost în week-end la București, la ședința Comitetului reprezentanților organelor executive, for care are putere de decizie similară cu aceea a Plenarei.

O hotărâre extrem de importantă luată sâmbătă a fost alegerea lui Ion Sasu pentru funcția de președinte executiv. Este un semn de întinerire a conducerii PSM-ului în perspectiva viitoarelor alegeri.

Comitetul a aprobat fuziunea prin absorbție cu Partidul Muncitoresc Român și a stabilit politica de alianțe și fuziuni. Printre partidele care vor fi absorbite de către PSM se numără Partidul Socialist Român și Partidul Socialist Muncitoresc Român.

„Este un lucru îmbucurător că Ilie Verdeț a fost de acord cu ideea de revigorare a forțelor socialiste. Am susținut întotdeauna că avem nevoie de un președinte executiv energic și valoros", ne-a declarat Teodor Pătrăuță.

Filială ApR la Șimand

Duminică, președintele ApR dl. Ioan Biriș împreună cu alți câțiva membri s-au deplasat în Șimand unde s-a înființat o subfilială compusă din 12 membri. Președinte a fost ales dl. profesor Ciobotă. Dintre problemele ridicate de aderenți s-a remarcat în primul rând cea a agriculturii, oamenii exprimându-și durerea față de starea gravă a acestui sector.

SORINA AMBRUȘ

Fiindcă oamenii n-au bani să plătească

AGROMECURILE SUNT ÎN PRAGUL FALIMENTULUI

La marginea localității Mocrea, într-o hardughie mâncată de rugină, își (mai) duce zilele societatea comercială „Agromec Mocrea".

- Tot personalul angajat - cinci persoane - și directorul agromecului, Pavel Fărcuța, păzeau sediul societății într-o zi tocmai bună de lucru. Fiindcă agricultorii din zonă nu-i solicită pentru nici un fel de lucrări agricole. La Mocrea populația își lucrează „cel mult 20% din suprafața arabilă". Mai mult nu rentează din cauza pământului foarte slab și ca urmare puțin productiv. Cei care-și lucrează pământul solicită pentru lucrări un particular din Mocrea care deține trei tractoare și o combină. La hectarul semănat cu porumb, grâu sau soia „pierderea e cel puțin de un milion de lei. Produsele nici măcar nu se cumpără." În plus, oamenii nu au cu ce plăti lucrările agricole.

În astfel de condiții am bănuit că pe angajații de la Agromec îi paște... șomajul. Deocamdată mai supraviețuiesc din puținii bani câștigați anul trecut la asociația „Drum Nou" Horea sau cu bani proveniți din vânzarea grâului primit de la datornicii care n-au avut cu ce să plătească.

În procent de 70% secția aparține lui Pavel Fărcuța. Pentru a putea plăti ratele la FPS a fost nevoit să renunțe la mașina personală. Ultima rată a fost stabilită pentru sfârșitul lunii martie a anului viitor. **„Dacă până atunci nu se-ndreaptă cumva treburile, dacă n-o să am obiectul muncii..."** gândește meditativ directorul societății. Și se mai gândește la cele 48 de milioane de lei bani neîncasați de la datornici. Am întrebat de ce nu-i acționează în instanță. Răspunsul a fost simplu: **„La tribunal îmi trebuie bani. Pe care nu-i am."**

Pavel Fărcuța speră să lucreze cât de curând cu combinele la Sântana și la IAS Scânteia. De-acum n-o să se mai bazeze pe vorbele partenerilor de afaceri, ci pe contractele ferme pe care le va încheia cu ei, inclusiv în ce privește scadența plății pentru munca prestată.

Nici la S. C. Agromec SA Archiș situația nu este mai roză. Societatea mai are de plătit la FPS șase rate a câte 2,3 milioane, plus dobânda aferentă.

Cu toate că și acest agromec e bine utilat, prestează puține lucrări localnicilor comunei. Din sumele încasate nu reușește să-și acopere nici măcar cheltuielile. Explicație a stagnării acestui agromec există: în Archiș sunt peste 50 de tractoare. Suprafața arabilă se extinde pe arii mici, și pentru că cerealele nu au preț oamenii nu se orientează spre lucrările agricole.

Singurul „chilipir" al acestui agromec ar fi că cei 41de acționari, care sunt și proprietari, beneficiază de o lucrare agricolă gratuită pentru un hectar de pământ.

TEODORA MATICA

„E NEVOIE URGENT DE O LEGE A MESERIAȘILOR"

- consideră LUCIAN BEJAN, director executiv al Camerei de Meserii Arad

– D-le Bejan de când funcționează în Arad, Camera de Meserii?

– Din 1994, luna iunie, Camera de Meserii a județului Arad a fost înființată cu sprijinul Prefecturii, al Consiliului Județean și al Camerei de Meserii din Düsseldorf. Ea respectă structura logistică a Camerelor de Meserii din Germania.

– Care este scopul acestei Camere de Meserii?

– În primul rând își propune să apere și să promoveze interesele meseriașilor, constituindu-se într-un intermediar între micii meseriași și autoritățile locale. Își propune să dezvolte acest sector de activitate prin oferirea de consultanță juridică, managerială, financiară, fiscală micilor meseriași. Dorim să venim în sprijinul meseriașilor prin organizarea unor cursuri de calificare, încercăm să intermediem locuri de muncă ale ucenicilor. Acum lucrăm la constituirea unei baze de date care să cuprindă toți meseriașii din județul Arad pentru întărirea colaborării între ei și intermedierea unor oportunități de afaceri. Ne dorim să încercăm să facem „presiuni" asupra conducerii politice, pentru promovarea unei legi a meseriașilor, atât de necesară pentru dezvoltarea sectorului.

– Ce activități concrete ați desfășurat până acum?

– Am făcut demersuri pe lângă Ministerul de Interne pentru ca mai mulți fotografi din municipiu să primească dreptul de a face fotografii pentru permisul de conducere, demersuri care au avut succes. Am tratat cu Consiliul Județean Arad diminuarea impozitului impus unori categorii de meseriași. Organizăm periodic cursuri de calificare în colaborare cu Agenția Județeană de ocupare și formare profesională chiar în prezent desfășurându-se unul de confecționer îmbrăcăminte.

Am demarat procesul de întărire a relațiilor profesionale cu Camerele de Meserii din Ungaria, în special cu cele din județele învecinate granței, am primit niște oferte de afaceri de acolo pe care le punem la dispoziția doritorilor.

– Din ce fonduri supraviețuiți?

– În principal din cotizații, cei 425 de membri plătind 60.000-120.000 lei anual, în funcție de organizarea juridică. Mai facem rost de fonduri și din sponsorizări și donații. Dar în situația economică dificilă în care se găsesc meseriașii chiar și aceste cotizații se dovedesc a fi o povară în plus. Apelăm pe această cale la toți cei care ar putea să ne ajute, să o facă, pentru că această Cameră de Meserii își are locul și rolul bine definit încă de la începutul secolului, micii meseriași putând deveni o rotiță importantă în angrenajul economic românesc.

Înainte de război, Camera de Meserii era cea care acorda Certificatul de ucenic și cartea de meșter, în virtutea căreia meseriașul își putea desfășura independent activitatea, lucru care acum nu se mai întâmplă ceea ce duce la o degradare continuă a calității meseriașilor români.

– Ce planuri de viitor aveți?

– În principal ar fi întărirea unității și colaborării meseriașilor pentru că numai astfel această categorie poate deveni o forță de care să se țină cont. Intenționăm să organizăm la sfârșitul verii un târg al meseriașilor la care invităm să participe toți meseriașii din județ. Dorim de asemenea să editâm un Catalog al meseriașilor din județul Arad și să încercăm extinderea acestei „mișcări" și în alte județe din țară, întrucât după cunoștința mea nu mai există Camere ale meseriașilor decât în trei județe.

ȘERBAN POPESCU
Foto: **VIOREL MUSCA**

DIRECȚIA GENERALĂ A FINANȚELOR PUBLICE ȘI CONTROLULUI FINANCIAR DE STAT A JUDEȚULUI ARAD

organizează licitație publică pentru vânzare în condițiile Ord. Guv. nr. 128/1998 a următoarelor categorii de bunuri devenite proprietate de stat:

- **aparate de uz casnic (televizoare, frigidere, mașini de spălat, încălzitoare pe gaz etc.);**
- **casetofoane, combine muzicale, CD;**
- **componente de calculatoare electronice;**
- **aparate video;**
- **componente și piese de mobilier pentru casă;**

Licitația se va organiza la magazia Direcției Regionale Vamale Arad, str. Câmpul Liniștii, în zilele de 13 și 14 iulie 1999, începând cu orele 10,00.

Informații suplimentare la telefon 280633, int. 184.

S. C. „CĂRĂMIDA" SA SÂNTANA

convoacă Adunarea Generală Extraordinară a Acționarilor, întrunită în ședința din data de 15.07.1999, cu ordinea de zi:

- **dizolvarea societății din cauza imposibilității realizării obiectului de activitate;**
- **numirea administratorului;**
- **se mandatează Fondul Proprietății de Stat pentru a desemna lichidatorul societății prin licitație publică, negocia și semna în nume propriu și în interesul societății contractul de lichidare.**

(659241)

ORDONANȚĂ DE URGENȚĂ

privind unele măsuri pentru prevenirea incapacității de plată

În temeiul art. 114 alin. (4) din Constituția României, Guvernul României emite următoarea ordonanță de urgență:

Art. 1. Contribuabilii, persoane juridice, **indiferent de forma de organizare și de tipul de proprietate, în termen de 15 zile de la data intrării în vigoare** a prezentei ordonanțe de urgență vor organiza evidența obligațiilor de plată și evidența creanțelor, pe termene scadente, către orice creditor respectiv de la orice debitor, după caz.

Evidența prevăzută la alin. 1 se actualizează zilnic.

Art. 2. - Contribuabilii, persoane juridice, vor întocmi **situația sumelor restante mai vechi de 30 de zile către orice creditor, respectiv de la orice debitor**, persoană juridică, după caz, cu sediul în România, care va cuprinde:

a) elemente de identificare a calității de debitor:

- denumirea, sediul social și codul fiscal;
- denumirea, sediul social și codul fiscal ale creditorului;
- numărul, data emiterii și valoarea facturii ce urmează să fie plătită creditorului;

b) elemente de identificare a calității de creditor:

- denumirea, sediul social și codul fiscal;
- denumirea, sediul social și codul fiscal ale debitorului;
- numărul, data emiterii și valoarea facturii ce urmează să fie încasată de la debitor;

c) alte elemente:

- volumul creditelor nerambursate în termen către băncile finanțatoare, inclusiv dobânzile aferente;
- volumul debitelor către bugetul de stat, bugetele locale, bugetul asigurărilor sociale de stat și bugetele fondurilor speciale, neachitate în termen, inclusiv majorările de întârziere datorate și penalizările, după caz;
- volumul creanțelor față de persoanele juridice, care se finanțează total sau parțial de la bugetul de stat;
- volumul creditelor comerciale acordate de agenții economici, nerambursate la scadență.

Art. 3. - Situația întocmită conform art. 2 se va depune în termen de 30 de zile de la data intrării în vigoare a prezentei ordonanțe de urgență, la Institutul de Management și Informatică din cadrul Ministerului Industriei și Comerțului, în vederea includerii în procedura de compensare a datoriilor neplătite la termenele scadente, conform prevederilor legale în vigoare referitoare la Regulamentul de compensare a datoriilor nerambursate la scadență ale agenților economici din industrie și la metodologia de monitorizare a datoriilor nerambursate la scadență ale agenților economici la care statul este acționar majoritar.

Situata prevăzută la alin. 1 se actualizează de către contribuabili, persoane juridice; periodic, la intervale de cel mult 30 de zile, în funcție de dotarea cu tehnică de calcul.

Art. 4. - Personalul Institutului de Management și Informatică din cadrul Ministerului Industriei și Comerțului este obligat să asigure păstrarea, depozitarea și utilizarea informațiilor, datelor și situațiilor comunicate de agenții economici în condiții de confidențialitate și siguranță, în scopurile prevăzute în prezenta ordonanță de urgență, pentru prevenirea producerii unor prejudicii sau a lezării intereselor, de orice natură, ale acestora.

Art. 5. - Constituie contravenții, dacă nu sunt săvârșite în astfel de condiții încât, potrivit legii penale, să constituie infracțiuni, următoarele fapte:

a) neținerea de către contribuabilul, persoană juridică, a evidenței plăților restante conform art. 1 din prezenta ordonanță de urgență;

b) nedepunerea la Institutul de Management și Informatică din cadrul Ministerului Industriei și Comerțului a situației prevăzute la art. 2. în termenul prevăzut la art. 3;

c) neluarea măsurilor pentru asigurarea protecției și confidențialității datelor, informațiilor și situațiilor afișate în păstrarea și gestionarea Institutului de Management și Informatică din cadrul Ministerului Industriei și Comerțului;

d) nerespectarea de către orice utilizator a îndatoririlor referitoare la confidențialitatea informațiilor, datelor și situațiilor.

Contravențiile prevăzute la alin. 1 lit. a) și b) se sancționează după cum urmează:

- cele de la lit. a), cu amendă de la 5.000.000 lei la 10.000.000 lei;
- cele de la lit. b), cu amendă de la 10.000.000 lei la 50.000.000 lei.

Contravențiile prevăzute la lit. c) și d) se sancționează cu amendă de la 10.000.000 lei la 50.000.000 lei.

Constatarea contravențiilor prevăzute la lit. a) și b) și aplicarea sancțiunilor se efectuează de către organele de specialitate ale Ministerului Finanțelor.

Constatarea contravențiilor prevăzute la lit. c) și d) și aplicarea sancțiunilor se efectuează de către ofițeri ai Inspectoratului General al Poliției.

Art. 6. - Prevederile art. 5 se completează cu dispozițiile Legii nr. 32/1968 privind stabilirea și sancționarea contravențiilor, cu excepția art. 25 și 26.

Art. 7. - Institutul de Management și Informatică din cadrul Ministerului Industriei și Comerțului va transmite Ministerului Finanțelor - Direcția generală de prognoză, lunar și la cerere, situația centralizată cu privire la activitatea desfășurată de acesta în procesul de compensare a datoriei.

Art. 8. - În termen de 5 zile de la data intrării în vigoare a prezentei ordonanțe de urgență Guvernul va adopta hotărâri de modificare a reglementărilor în vigoare privind monitorizarea datoriilor nerambursate la scadență ale agenților economici și Regulamentul de compensare a datoriilor nerambursate la scadență ale agenților economici din industrie în vederea punerii în aplicare a prezentei ordonanțe de urgență.

PRIM-MINISTRU
RADU VASILE
Contrasemnează:
Ministrul Finanțelor,
Decebal Traian Remeș
Ministrul Industriei și Comerțului,
Radu Berceanu
București, 1 iunie 1999
Nr. 77

DIN TEZAURUL DE ÎNȚELEPCIUNE AL GUVERNULUI VASILE

Așa cum am promis, redăm mai jos ultima - dar, din păcate, în mod sigur nu cea din urmă! - „ispravă" a guvernului Radu Vasile, care nu știu cât va contribui la atenuarea blocajului financiar dar, în mod sigur, va da peste cap și așa amărâtul nostru sector privat.

Firesc, am vrut să publicăm și normele medologice dar, ca de obicei, ele nu au apărut încă în Monitorul Oficial odată cu publicarea Ordonanței - cum era normal - așa că reproducem un rezumat al acestor norme după „Adevărul" de București care a reușit să intre în posesia lor.

Cum am mai scris, transmiterea acelor megasituații către I.M.I. (Institutul de Management și Informatică) se poate - cine poate! - face prin următoarele căi: pe Internet, pe suport magnetic, respectiv pe dischetă sau prin fișier terminal, prin e-mail.

Cum se vor descurca bieții agenți economici - cei mai mulți, după cum ne-au mărturisit, auzind de Internet și de e-mail la televizor! - asta îi privește!

Cum îi privește, în general, cam tot!

M. DORGOȘAN

DRUMUL LAPTELUI FAVORIZEAZĂ COMERCIANTUL, NU PRODUCĂTORUL!

Crescătorii de vaci se simt nedreptățiți pentru prețul de achiziție oferit de producătorii de lactate. „În zona Chișineu Criș, Cermei, Apateu, laptele este achiziționat cu 1800 de lei și ajunge pe piața din Arad la 4500-5500 lei litrul. Ce să mai spună, în aceste condiții, zootehniștii care n-au primit banii din septembrie 1998 pe laptele predat la SCIL Arad?" - ne spunea Aurel Flonta din Șomoschеș nr. 391.

„Noi cumpărăm prin 20 de centre de achiziție, zilnic 7000 litri lapte de vacă. Cu plata suntem la zi sau cel mult 1-2 luni restanță. Dar să știți că parsonal consider mic prețul de achiziție al laptelui", este de părere Dorina Ienciu, de la Agro-Comeso Satu Nou, care a preluat o parte din achiziția laptelui în zona Chișineu Criș. Firma are aici o fabrică de lapte unde se produce telemea de vacă în pungi vidate sau la vrac, brânză topită în ambalaj sintetic, unt la 200 gr. „Chiar în aceste zile vom porni liniile de smântână și lapte bătut. Cel mai important produs rămâne însă laptele la pungă, în diverse variante cantitative și calitative (funcție de grăsime). Distribuim aceste produse prin 55 de magazine în Oradea și 17 în Arad. Marketingul și concurența ne-au obligat să fim moderni. Folosim ambalaje sintetice, caserole, etichete atractive, proaspete, moderne.

Acestea sunt atú-urile noastre și nu cel legat de diferența de preț achiziție-desfacere. Nu ni se pare normal ca un comerciant să practice adaosuri între 50% - până peste 100% la un produs pentru care n-a investit nimic la obținerea lui!", a concluzionat dna Ienciu.

IOAN NAGY

La Târnova

„DRUMUL LUI LENIN" - CUMPĂRAT DE ITALIENI!

Cea mai mare asociație agricolă din Târnova s-a constituit în 1991 pe scheletul fostei cooperative agricole de producție „Drumul lui Lenin". Circa 350 de familii au hotărât să-și lucreze cele 900 de ha în Asociația agricolă „Aurora". La fel ca peste tot și la Târnova agricultura post-revoluționară a urmat același drum descendent. În primii ani au fost obținute rezultate bune și asociații au fost mulțumiți cu produsele agricole primite. A urmat apoi degringolada și harababura din agricultură, care și-a spus cuvântul și în privința asociațiilor agricole, care rând pe rând și-au închis porțile. S. A. „Aurora" și-a început declinul după ce a apelat la „performantele" credite pentru agricultură. De la an la an datoriile au crescut, în timp ce puterea de plată scădea. Cert este că din iarnă „Aurora" și-a întrerupt activitatea, având câteva sute de milioane datorii la bancă și la finanțe.

O rază de speranță pentru proprietarii de pământ din Târnova le-a adus săptămâna trecută tranzacția făcută de conducerea asociației cu o firmă italiană, care a cumpărat sediul și incinta fostului CAP. „Pentru proprietarii asociați e mare lucru, deoarece mulți dintre ei nu-și mai pot munci individual pământul. După perfectarea actelor va urma o înțelegere între italieni și oameni privind modul în care se va lucra pământul", ne-a spus Florin Farcașiu, primarul comunei Târnova.

FLORIN TRUȚ

La Bârzava, cu fiecare an

SUPRAFAȚA AGRICOLĂ CULTIVATĂ SCADE

Pe raza localității Bârzava, suprafața agricolă cultivată se micșorează în fiecare an. Oamenii au decis să nu mai lucreze în totalitate pământurile din mai multe motive. Unul din motive, poate cel mai important, este faptul că - fără un sprijin din partea Guvernului - agricultorii nu reușesc să-și vândă produsele agricole. Rămân, astfel, cu recolta în pod, fără să-și recupereze banii băgați în înființarea culturilor și în lucrările de rigoare.

Un alt motiv pentru care agricultorii din Bârzava au renunțat să-și cultive toate terenurile, îl reprezintă Mureșul. „Datorită inundațiilor de anul trecut, în zona de lângă Mureș, oamenii n-au semănat decât un sfert din suprafață. Doar atât pământ e lucrat acum. Anii trecuți, când apele Mureșului au tot ieșit, sătenii au avut pierderi mari. Acum ei au renunțat să mai lucreze în pierdere", spune primarul Bârzavei, Adinel Popovici.

G. KNAP

LUNA LUI CUPTOR ȘI LUCRĂRILE AGRICOLE

Luna iulie este luna preferată a concediilor dar nu și pentru gospodarii ogoarelor care adună primele roade din câmp și ne arată dacă în acest an munca a fost rentabilă sau nu. Dar rodul muncii trebuie adunat, iar pe lângă acesta își așteaptă rândul multe alte lucrări. Dar să le luăm pe rând.

În cultura mare. Campania recoltărilor de vară are în vedere grâul, orzul, orzoaica, ovăzul, mazărea, rapița, mușțarul, inul, cânepa, cartoful de vară. Anul acesta, maturizarea acestor culturi are loc într-un timp relativ scurt. Orice zi de întârziere a recoltatului aduce pierderi foarte mari. Cerealele se recoltează la maturitate deplină, când umiditatea boabelor este de 15-16%, dar care trebuie uscate la 14%, în vederea depozitării. Recoltarea la supracoacere provoacă pierderi. Fiecare lan de cereale se va găsi în una din situațiile: - parcele cu plante uniform dezvoltate, cu densitate normală, neîmburuienate și cu coacere-uniformă. Acestea se pot recolta ușor cu combina, într-o singură fază, cu pierderi minime; - parcele cu densitate redusă, cu plante de talie diferită, cu coacere neuniformă, cu grad ridicat de îmburuienare. Acestea se recoltează în două faze (tăiate cu vindroverul sau coasa și apoi treierate cu combina, când s-au uscat); - parcele cu plante căzute pentru care vom lua măsuri speciale de veghe a combinei. Mazărea o recoltăm când 2/3 din păstăi sunt galbene, cu MRM - 2,2 sau cosite se lasă în brazde și după 3-5 zile se treieră cu combina pregătită cu ridicător de brazdă. Cultura nu se recoltează pe arșiță când pierderile sunt mari. Rapița se recoltează direct din lan, la 14-16% umiditate și se usucă la 10% umiditate, la fel și mușțarul, când vom regla corespunzător combinele.

Dacă avem condiții, aplicăm gunoi de grajd 4-6 kg/mp și arăm îngropând resturile vegetale. Se continuă prașilele mecanizate și normale la porumb, sfeclă și soia sau se înlătură prin plivit buruienile care mai apar.

În legumicultură se înființează culturile de castravete, fasole, varză, conopida de toamnă, gulii, gulioare etc. Se execută lucrările curente pentru culturile de câmp. Se recoltează tomatele, ardeii, vinetele, fasolea păstăi, varza de vară, dovleceii, castraveții, pepenii galbeni și lubenițele. Se pregătesc solurile pentru ciclul II de cultură și se plantează răsadurile.

În pomicultură se recoltează caisele, piersicile, merele, perele și prunele din soiurile timpurii. Se înființează culturi de căpșuni de vară bine înrădăcinate, recoltați din parcelele de producție.

Viticultura și vinificația. Se continuă legarea lăstarilor sau dirijarea lor. Dacă a bătut grindina, se tratează via cu zeamă bordeleză 1%. Se prășește via și se recoltează soiurile timpurii „Perla de Csaba", „Cardinal" etc. Se continuă lucrările de îngrijire a vinurilor, se întreține curățenia în pivniță.

Plante furajere. Se finalizează coasa a II-a și se declanșează a III-a la trifoliene și coasa I la fânețele de pe dealuri, urmate de uscarea și depozitarea lor. Cine mai face siloz, dezinfectează spațiile de depozitare a furajelor verzi.

Lucrări fitosanitare. La cereale vom combate bolile foliale și plosnițele. La cartof, îi vom proteja de mană și gândacul de Colorado și vom controla sfecla de cercosporiază și de păduchi de frunze. Legumele le vom controla la 2-3 zile și vom apela la specialiști din zonă dacă apare o boală sau dăunători. La tratarea pomilor să avem în vedere că se coc fructele și să respectăm pauză până la recoltare. Bolile la vie pot fi stopate prin tratarea lor la timp.

ing. ION ARMĂȘOIU
Foto: **ȘTEFAN MATYAȘ**

TRATAMENTE FITOSANITARE ÎN LUNA IULIE

În luna iulie trebuie să fim foarte atenți cu tratamentele chimice deoarece o bună parte din culturi se recoltează, produsele consumându-se de multe ori proaspete. De aceea, tratamentele se vor face numai la apariția unui atac păgubitor sau la avertizare, în toate cazurile ținându-se cont de timpul de pauză, adică de timpul parcurs de la ultimele tratamente până la consum.

La cultura de **floarea-soarelui**, acolo unde există pericolul apariției frângerii tulpinilor, putregaiului alb sau a putregaiului cenușiu, se va face un tratament cu 1,5 kg/ha Hunidazol sau Benlate.

La **cartof** se vor combate mana și alternarioza cu 2,5 kg/ha Ridonol. Gândacul de Colorado se va combate cu 0,3 l/ha.

La **tomate**, la intrarea în pârgă și în continuare, se va acorda atenție unor boli care pot produce mari pagube cum sunt: mana pe fructe (pete neregulate, de 0,5-4 cm, ușor cufundate, măslinii, pe timp ploios acoperite de un puf albicios) sau alternarioza pe frunzele de la bază (pete circulare, cenușii-bruni, de 2-20 mm, izolate, cu suprafața concentric zonală) sau pe fructe (pete mici de formă neregulată, negricioasă, zonate concentric), se vor trata cu Dithane 0,2%.

La **ceapă** pericolul cel mai mare îl reprezintă mana pe frunze, alternarioza precum și musca cepei. Se vor efectua tratamente repetate la 10-12 zile cu Ridomil, Dithane 0,2% sau 0,5% Tufdacupral.

La **pomii fructiferi** se vor face tratamente respectându-se perioada de pauză.

La **măr** și **păr** este bine să se folosească zeama mezocalcică 2%, care nu lasă reziduri și este activă atât împotriva patogenilor cât și a dăunătorilor. Dacă există atac de rapăn se va adăuga la zeama mezocalcică 0,2% Captadin.

Cireșul și **vișinul**, după ce au fost recoltate fructele, se tratează ciupercile, bacteriile, păduchele din San Jose și insectele miniatoare cu 0,2% Dihane + Captadin sau 0,5% zeamă bordeleză + Carbetox. La celelalte specii, unde fructele sunt în pârgă sau coapte, nu se vor aplica tratamente decât în cazul de atacuri puternice și cu respectarea perioadei de pauză.

Atrag din nou atenția asupra folosirii pesticidelor cât mai judicios și care să fie din grupa IV de toxicitate, nu numai pentru că au un cost ridicat, ci și pentru că trebuie avută în vedere protejarea sănătății consumatorilor.

ing. ION ARMĂȘOIU

LA SATU MIC SE PREGĂTEȘTE VINUL DE... MINIȘ!

Dacă în multe zone din Podgoria Aradului sute de hectare de vie au fost lăsate în paragină în ultimii opt ani, nu același lucru se poate spune despre viile din vecinătatea localității Satu Mic. Acestea aparțin Fermei nr. 4 din cadrul Stațiunii de cercetare vini-viticole Miniș. Chiar dacă nu au fost înființate noi suprafețe, viile nu au fost defrișate iar angajații au rămas cam aceeași. Se cultivă la Satu Mic viță de vie din soiurile Burgund, Silvania, Roz de Miniș, Fetească, Regală, Cadarcă. În ziua documentării noastre se lucra la stropit via cu cinci tractoare iar zilierii, veniți tocmai din Moldova, erau la sapă în tarlalele de porumb ale fermei. Sezonierii moldoveni vin anual la Satu Mic unde-și stabilesc reședința timp de câteva luni. Ei vor avea o lună „vacanță" și vor reveni în toamnă la recoltat. Recoltă care, în acest an, se arată a fi una de excepție din punct de vedere calitativ și cantitativ.

FLORIN TRUȚ
Foto: **ONORIU FELEA**

PRODUCȚIA DE GRÂU DIN RECOLTA ANULUI ACESTA VA ACOPERI CONSUMUL INTERN, SPUNE MINISTRUL AGRICULTURII

Producția de grîu estimată a se obține în acest an, de 4,7 milioane tone, va acoperi consumul intern, de circa 4 milioane de tone, a declarat Ioan Avram Mureșan, ministrul Agriculturii și Alimentației, în cadrul unei conferințe de presă.

"Ministerul Agriculturii va elabora o serie de măsuri în cadrul unui proiect de lege a piețelor agricole, pentru ca noua recoltă să fie plătită producătorilor agricoli imediat după recoltare, la un preț cît mai convenabil, care să-i încurajeze să înființeze o nouă cultură și eventual să obțină și un mic profit" a spus Mureșan.

El a mai spus că proiectul de lege a piețelor agricole nu este agreat de anumite "persoane care au încercat să creeze un haos pe piața cerealelor", dar, indiferent de aceste intervenții, legea va trebui să fie aprobată cît mai curînd, pentru că va mijloci punerea la un loc a tuturor actorilor de pe piața cerealelor - producătorii agricoli, prestatorii de servicii, procesatorii și comercianții de produse agricole.

S-A DESCHIS SEZONUL LA... TABERE

Duminică, orele 9, la Tabăra de copii și elevi Moneasa a avut loc deschiderea oficială a sejurului de vară 1999. La această festivitate au participat cadrele didactice conducătoare de grupuri și cei 80 de copii care își vor petrece la poalele Codrului Moma primele zile de vacanță. Au fost prezenți directorul taberei, prof. Iulian Vuia, administrația reprezentată de Petru Toader, administrator. S-au prezentat normele de securitate, integritate corporală și educație igienică, regulamentul de ordine interioară cât și programul de activități pe cele 8 zile.

Cu prilejul deschiderii oficiale a sejurului de vară, la Moneasa a fost prezent și prof. TEODOR GHERGAR, directorul Agenției teritoriale a taberelor și turismului școlar Arad, care a avut amabilitatea să ne acorde un scurt interviu.

– Care sunt noutățile în ceea ce privește taberele și turismul școlar?

– Printr-o hotărâre a Guvernului României (nr. 86/1999) s-a înființat Agenția Națională a Taberelor și Turismului Școlar iar în județe au luat ființă agențiile teritoriale. Scopul agențiilor teritoriale este de a oferi copiilor cât mai multe șanse să cunoască zonele țării, prin excursii, drumeții și programe de activitate în tabere, întocmite în ideea de continuare a activității educative din școli.

– Cum este, în noile condiții, raportul Agenție - MEN, agenții teritoriale - I.Ș.J?

– Agenția Națională este coordonată în continuare de MEN. Agențiile teritoriale colaborează cu inspectoratele școlare, cu inspectorii de specialitate în domeniul activităților extraculturale. Odată cu înființarea acestor agenții s-a trecut la preluarea patrimoniului de la inspectoratul școlar la agenția teritorială, care se va ocupa de dezvoltarea bazei materiale a taberelor și nu numai.

– Care este, la această dată, patrimoniul agenției arădene?

– A.T.T.T.S. Arad are în subordine un număr de 7 tabere - Moneasa, Dezna, Căsoaia, Păuliș, Săvârșin, Odvoș, Ilteu. Dintre acestea, tabere permanente sunt Moneasa, Dezna și Săvârșin. Taberele Căsoaia și Păuliș sunt sezoniere iar Odvoșul și Ilteul sunt deocamdată în conservare.

– Ce capacitate efectivă au taberele administrate de A.T.T.T.S. Arad?

– Tabăra Moneasa are o capacitate de 80 locuri; Dezna - 110 locuri; Săvârșin - 130. Din cele sezoniere, Căsoaia are cazare în căsuțe și bungalowuri pentru 114 copii iar Păulișul cazează în pavilion 100 copii.

– Pentru vacanța de vară, cum sunt acoperite cu contracte sejururile copiilor și elevilor în taberele arădene?

– Să începem cu Moneasa, locul în care ne găsim, unde în această vară vor sosi grupuri din județele Bihor, Suceva, Tulcea, Constanța, Iași, Timișoara, Austria și Germania, tabăra fiind ocupată la capacitate pe fiecare serie. La Dezna vor sosi copii din Maramureș, Tulcea, Dâmbovița, București și Germania (acoperind 80 la sută din capacitate dar cu deschiderea de a se putea completa - în special în luna august - dacă vom mai primi solicitări). Săvârșinul, cu toate că este o tabără foarte bine pusă la punct, este mai puțin solicitată – până în prezent avem cereri din județ, din Iași, București, Timișoara și Teleorman. La cele sezoniere, deocamdată, facem cazări pentru grupuri și excursioniști atât la sfârșit de săptămână cât și în restul zilelor.

– Care sunt condițiile oferite de taberele arădene și ce informații ne puteți da în legătură cu tarifele practicate?

– Cu toate că nu suntem într-o categorie turistică (de maximă afluență), județul nostru dispune de tabere foarte bine puse la punct - cum sunt cele cu programe permanente și așezate într-un peisaj specific zonei.

De exemplu, la Moneasa, cu eforturi proprii am reușit să construim un club al taberei în care copii își desfășoară activitățile pe timp nefavorabil și participă la audiții muzicale și discoteci (cu program redus), chiar astăzi s-a finalizat un punct social cu 8 dușuri cu apă caldă, și reamintesc că avem un teren de baschet în aer liber, toate întregind baza materială care este bine întreținută și oferă condiții dintre cele mai bune. În viitorul apropiat ne gândim ca prin eforturi proprii și cu ajutoare din partea unor sponsori apropiați să forăm un puț pentru apă termală, necesară atât pentru bazinul de înot cât și pentru grupurile sociale. În ceea ce privește contactul copiilor cu zona noastră aici, prin excursii și drumeții, pot cunoaște mai bine frumusețile locale ale Codrului Moma (Izoiul, Cariera de Marmură Roșie, Peștera liliecilor, Grota ursilor) iar prin excursii de mică distanță se pot parcurge trasee ce cuprind obiective turistice importante din Apuseni cum ar fi Peștera Ursilor (Chișcău), Izvorul Izbuc (Mănăstirea Călugăre), Cetatea și hanul Dezna, Parcul Dendrologic Macea și cel de la Gurahonț, Pantheonul de la Țebea, muzeul aurului de la Brad și, să nu uităm, Băile Felix. Prețurile practicate de ATTTS Arad sunt accesibile: 55.000 lei pe zi (cazare și masă) la taberele de odihnă, 74.000 lei pe zi la tabere sportive și 60.000 lei pe zi pentru excursioniști și grupuri la sfârșit de săptămână.

VASILE FILIP

ALEXANDRU TOMESCU - UN VIOLONIST PENTRU NOI SAU PENTRU ALȚII?

Filarmonica de Stat din Arad ne prezenta, cu 15 ani în urmă, un foarte tânăr violonist. (Această grijă o mai are și astăzi, doar că speranțele sunt mereu altele, unele confirmă, altele, din păcate, se pierd.) Pe când avea opt ani, ***Alexandru Tomescu*** *a cântat întâia oară la Arad. După concert l-am întrebat cât este de mulțumit de interpretarea sa.* ***„Știți, dacă aș mai cânta o dată, aș face-o mai bine"****, explicând și cum anume. M-a surprins acest răspuns și i-am urmărit evoluția. Vegheat de părinți, tatăl - pianist și mama - o reputată profesoară de vioară, Alexandru, serios și talentat, a evoluat spectaculos. Acum câțiva ani obținea* ***premiul I la Concursul Paganini - Genova****. De curând, l-am întâlnit pe tatăl lui Alexandru,* ***pianistul Adrian Tomescu*** *și, printre altele, am întrebat cum de au ales între vioară și pian?*

– A fost ideea mea, pentru că pianul are posibilități mai reduse. Un pianist poate fi numai profesor și doar dacă e excepțional ajunge și solist. Pe când era Alexandru mic am ales vioara datorită faptului că erau mai multe posibilități de perspectivă - orchestră, solistică, pedagogie.

– Ce a mai făcut Alexandru de la premiul Paganini încoace?

– De atunci au urmat **premiul Sarasate**, **un premiu la Viena**, apoi încă **trei premii internaționale**. A înregistrat un compact disc la Moscova, în sala Balșoi, cu orchestra de acolo, **un CD** făcut la cererea **Societății Ruse de Muzică**, cu concerte de Paganini și Mendelssohn. În rest, **turnee** multe în Japonia, Filipine și, în mod constant, în Europa.

– În ce stadiu al studiilor se găsește?

– Acum termină Academia de Muzică, la clasa Ștefan Gheorghiu. S-ar putea să meargă la concursul Jacques Thibauld, să facă un masterat la Paris. În vară merge la un festival în Statele Unite. E o viață frumoasă aparent, cu foarte multe satisfacții, dar fără vacanțe.

– Perspective concertistice?

– De câțiva ani acestea sunt destul de bune. Ieșirile în străinătate cu orchestra sunt constante, asta însemnând 20-30 de apariții anual. Cântă și în țară, cu Filarmonica din București, cu Orchestra Radio cât și cu alte filarmonici

– De ce nu și la Arad?

– Până acum n-a fost să fie. N-a fost invitat și nu era să facem noi oferta! Aștept ca filarmonicile să-și dea seama că este totuși o valoare națională și ar cam trebui să-i ofere garanția unui post de solist. Pentru că altfel eu, ca tată, nu doresc să-l pierd ca violonist pe Alexandru. Și dacă el are de tras din greu aici, e ușor să apară tentația de a rămâne afară. N-o dorim nici unul.

✸

Sunt probleme care ar trebui să pună pe gânduri nu doar instituțiile muzicale profesioniste, pentru că un violonist se crește greu și se pierde cât ai clipi. Cât va costa deculturalizarea actuală vom vedea în timp. Scriitorul Octavian Paler spune: **„Un demnitar are dreptul să fie incult, dar nu să ignore cultura!"** Cine ia seama?

DANA TODOR

Liceul teoretic Sebiș

ÎN ACTUALITATE – LA 40 DE ANI

Scriam, în două articole anterioare, despre începuturile și evoluția Liceului Sebiș în perioada 1959-1989. Este firesc să încheiem prezentarea acestui important lăcaș de cultură al învățământului arădean cu aspecte din ultimii zece ani și mai ales din perioada actuală.

După evenimentele din decembrie 1989, efectele reformei școlare au fost resimțite și în Liceul Sebiș cu numeroase schimbări structurale: depolitizarea, trecerea la activitatea pe durata a cinci zile săptămânal, prefaceri în cadrul ariei curriculare, a planului de învățământ, a programelor școlare. S-a trecut la editarea treptată a noilor manuale, în câțiva ani ele fiind schimbate la toate clasele de elevi. S-au petrecut schimbări în ce privește managementul, urmărindu-se întărirea autonomiei unităților școlare. S-a început cu clasele primare: trecerea la aprecierea cunoștințelor, în loc de note, prin calificative, iar din acest an școlar la o nouă structură școlară pe semestre, în loc de trimestre.

Pe toată durata celor patru decenii de existență, liceul din Sebiș a cunoscut o permanentă „creștere", atât în plan didactic propriu-zis cât și în privința modernizării procesului de învățământ.

Câteva cifre sunt edificatoare:

Astfel, dacă în 1963, când termina prima promoție cu o clasă curs de zi și una seral, în tot liceul (cl. I-XI) existau 460 de elevi, îndrumați de 21 de cadre didactice, astăzi s-a ajuns la 1350 de elevi, cu un număr de 102 cadre didactice (educatoare, învățători, profesori). Avem un număr de 52 de clase, la curs de zi, seral și postliceal (2 clase cu profil economic-contabilitate). Comanda socială a impus existența în clasele IX-XII a profilului de informatică, a celui de matematică-fizică, de filologie (cu predarea limbii franceze intensiv) și profilul istorie-științe sociale.

Liceul din Sebiș este școală coordonatoare pentru unitățile școlare cu clase I-IV din localitățile din jur și de asemenea centru de execuție bugetară pentru un număr de 7 școli cu clase I-VIII din comunele aparținătoare zonei Sebiș.

În orașul Sebiș, începând cu anul școlar 1998-1999, s-a înființat învățământ superior, filială a Universității „Vasile Goldiș" din Arad, un număr de cadre didactice având funcții de răspunere în conducerea facultăților existente sau predând cursuri.

Pe durata celor 40 de ani de existență, Liceul Sebiș a obținut prin elevii săi rezultate remarcabile la confruntările județene sau naționale, la admiterea în învățământul superior. Ne oprim doar la câteva din anul școlar 1998/1999:

Lazăr Ana-Neli - cl. a XII-a - mențiune la geografie, faza națională (a patra oară consecutiv), Cornea Denisa, cl. a IX-a, mențiune la limba română, faza națională. La fazele județene: Popovici Ioan, cl. a XII-a, mențiune la fizică, Soare Georgiana, cl. a XII-a, la istorie, Boanchiș Teodora, cl. a X-a, geografie, echipele de handbal băieți și fete, în repetate rânduri locul I pe județ și rezultate bune la fazele naționale.

În ce privește cadrele didactice, trebuie spus că la Sebiș, poate mai mult ca în alte școli din județ, se petrece schimbul masiv de generații. Colectivul de învățători și profesori se întinerește mereu, depinde cum vor ști cei tineri să ducă mai departe tradițiile de muncă serioasă care au existat aici. Un număr mare din profesorii și învățătorii tineri au plecat și s-au întors la Sebiș. Între ei am aminti un nume: Marius Oancea, profesor doctorand în geografie.

Să mai amintim un aspect care nu este lipsit de importanță: preocuparea conducerii școlii (Maria Codrean, director, Octavian Ana și Romulus Barbatei - directori adjuncți), de modernizare a procesului instructiv prin dotarea cu un număr de 20 de calculatoare, obținute în mare parte de la I. Ș. J. Arad și grupate în două laboratoare. Ele posedă un număr mare de imprimante și dischete video și sunt conectate la Internet. „Pe lângă Liceul teoretic Sebiș funcționează un centru de consiliere.

Și pentru că orice activitate nu se poate desfășura decât în condiții de siguranță și ordine, trebuie amintit că în conducerea diferitelor sectoare de activitate din cadrul Inspectoratului de Poliție al județului Arad se află și „sebișeni" precum: coloneii Virgil Cotuna, Iosif Halja, Teodor Lupșa, Ioan Mureșan, care prin unitățile și oamenii din subordine asigură liniștea locuitorilor din acest județ."

Acest material încheie prezentarea Liceului teoretic Sebiș și putem informa că în

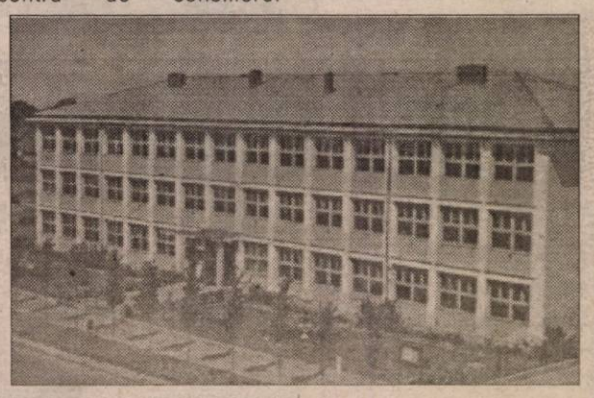

Intenționăm să devenim o unitate de învățământ pilot. Și dacă I. Ș. J. Arad ne apreciază activitatea și ne sprijină tot timpul, este pentru noi o mândrie că între cei care conduc destinele învățământului județean sunt personalități care au plecat de aici: Vasile Borza, inspector general-adjunct, Viorel Tudoran, inspector și publicist, Eugen Hălmăgean, inspector.

ziua de 2 octombrie a. c. vor avea loc festivitățile prilejuite de aniversarea liceului, la împlinirea a patru decenii, așteptându-și cu drag absolvenții diferitelor promoții.

Prof. **MARIA CODREANU** - director,
Prof. **CONSTANTIN AVRAM,**
VASILE FILIP

Duminică, la Șiria

HRAMUL BISERICII ORTODOXE

Șiria, „centrul" Podgoriei arădene, a festivizat duminică, 4 iulie, hramul Bisericii Ortodoxe Șiria 2 „Sf. Apostoli Petru și Pavel" printr-o serbare câmpenească, desfășurată în parcul de sub cetate, după oficierea slujbei în biserici.

Sute de localnici s-au adunat în locul amintit, unde au audiat un program dat de către orchestra căminului cultural și soliștii de muzică populară, au mâncat mici, au băut bere și răcoritoare, întreținându-se într-o atmosferă de destindere și voie bună.

„Acest praznic - ne spune părintele Teodor Poneavă - s-a încetățenit după plecarea germanilor care, an de an, au ținut să sărbătorească hramul bisericii catolice în acest loc. Șirienii țin ca să-și sărbătorească hramul bisericii prin manifestări festive în semn de cinstire și de petrecere împreună, așa cum în alte provincii din țară se ține ruga sau nedeia. Eu le-am vorbit credincioșilor despre semnificația praznicului îndemnându-i să se distreze decent pentru că și distracția este o cerință a sufletului cu condiția ca ea să fie axată pe limitele bunei cuviințe."

V. F.

TOT MAI MULTĂ LUME SE DOPEAZĂ

Medicii generaliști au luat în bună măsură locul „traficanților de droguri"! Tot mai mulți oameni apelează la calmante, antidepresive, anxiolitice, vitamine, minerale etc.

„Imediat ce purcedeți în căutarea unui produs care să vă ajute să căpătați forțe noi și credeți că nu puteți face altfel, vă aflați în starea de spirit a celui care se dopează", precizează Michel Cymes, care susține cronica „Sănătate" pe canalul France-Info.

Orice consum al unei substanțe de care organismul nu duce lipsă este periculoasă pentru sănătate. Simplul abuz de vi-tamină C poate provoca probleme renale.

„Responsabilă pentru supraconsumul de produse dopante este publicitatea care invocă tot timpul lipsa de vitamine pentru a te convinge că părul nu-ți este suficient de suplu, că tenul nu este destul de luminos sau că te trezești neodihnit", afirmă dr. Michel C. Responsabilitatea medicului trebuie nuanțată. Când primește la consultație un pacient care reclamă o stare continuă de oboseală, simțindu-se la capătul puterilor, sau care abia a suferit o criză de spasmofilie, i-ar putea atrage atenția că toate acestea sunt reacții firești ale organismului la o iarnă prelungită, la o meserie prea stresantă sau la o situație familială complicată. Numai că pacientul care vine la doctor nu se mulțumește să primească din partea acestuia doar asigurări că vor veni și zile mai bune sau sfatul de a pleca într-o vacanță cu familia sa. Pacientul dorește să fie ajutat să-și continue viața cea grea, dorește un sprijin care să îmbine factorul medical cu cel psihologic.

Profesorul Zarifian, în lucrarea: „Prețul unei stări de spirit bună", precizează: „bolnavul presupus (care consultă un specialist) este de fapt un nefericit, medicamentul este o substanță care îi provoacă o stare bună, iar doctorul este calea cea mai simplă și mai puțin costisitoare pentru un nefericit care vrea să rămână performant sau să uite de necazuri. Produsul Prozac este cel mai frecvent folosit: „Nici nu vă închipuiți, declară Michel Cymes, cât de mulți oameni îmi cer PROZAC fără să aibă nevoie. Se ia curent PROZAC în mod preventiv. Mulți manageri, oameni politici, temându-se să nu clacheze înaintea unei negocieri importante, se dopează cu antidepresive, de tipul Deroxat, Prozac sau Seroplan."

Michel Cymes explică de ce cocaina are „prioritate": „Este drogul la care se apelează prin excelență. Nu se injectează și poate fi procurată în mediile politice, ale presei sau în lumea artiștilor... Sau, ceea ce este mai puțin cunoscut, în mediul medical. Când este de gardă noaptea, anestezistul este trezit din sfert în sfert de oră de urgențele diverselor activități spitalicești. A doua zi dimineața, trebuie să desfășoare programul operatoriu cotidian, să petreacă ore întregi în sala de operații alături de chirurg. Cum credeți că poate rezista unui asemenea ritm?" **Atunci, să înțelegem că dopajul este un rău inerent în societatea modernă?**

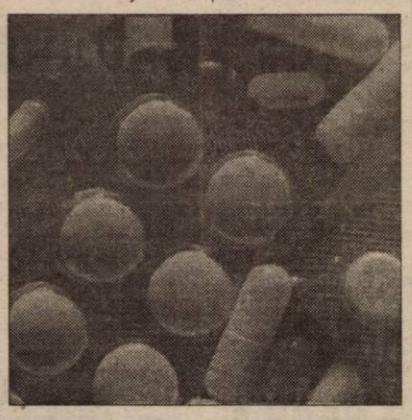

Doctorul Cymes propune alte metode, cu precădere sportul și o bună disciplină a vieții pentru evitarea acestor „cârje farmacologice". „Aș spune că dopajul este problema celor care muncesc ca niște bolnavi. Nu au de ales. Singurul inconvenient, conchide doctorul, este că își forțează corpul dincolo de limitele naturale. Puteți fi sigur că un motor, forțat îndelung și repetat, n-o să atingă cei 100.000 de km preconizați. În același fel, un organism care consumă produse dopante își va depăși de mai multe ori limitele, dar va fi mult mai vulnerabil în fața diverselor accidente. Par oare acceptabile, ca preț al competitivității, îmbătrânirea prematură, accidentele cardio-vasculare, renale sau cerebrale?...

MIJLOACE DE ÎNTREȚINERE A SÂNILOR

Sânii reprezintă una dintre cele mai fragile părți ale corpului. Lipsiți de fibre musculare, ținuta lor este asigurată de un singur mușchi. Cu timpul, și mai ales cu regimurile, sarcinile etc., fermitatea și capacitatea sânilor de a sfida gravitația depinde de tonicitatea acestui mușchi și de calitatea pielii. Pentru a da o mână de ajutor naturii, țineți cont de câteva sfaturi:

◆ este bine să fiți atente ce sutien alegeți. Unul bun ia în considerare nu numai mărimea, ci și forma și nu lasă urme nici pe umeri, nici sub sâni, nici pe spate. Cu sau fără balene, din microfibră, dantelă sau bumbac, el trebuie să înlăsoare sânul fără a-i provoca vreo suferință.

◆ jetul de apă rece al dușului ajută la întărirea țesuturilor. În contact cu apa, ansamblul fibrelor musculare ale sânilor se contractă, antrenând o remodelare naturală și instantanee.

◆ gimnastica este absolut necesară - dimineața și seara, în baie, în fața oglinzii, faceți exerciții: cu capul foarte înălțat, zâmbiți la maximum până simțiți cum mușchii gâtului și cei ai decolteului se încordează la maximum. Repetați de 20 de ori.

Știați că...

■ maceratul de crin alb în ulei calmează și vindecă arsurile ușoare. Se pun la macerat o parte flori și două părți ulei de floarea-soarelui. După 8 zile se strecoară și se pune uleiul într-o sticlă de culoare închisă, astupată bine cu un dop de plută. Acest ulei este foarte util și pentru tratarea bătăturilor, prin frecții și comprese.

■ împotriva pistruilor se recomandă loțiunea cu lapte crud în care se macerează, timp de 24 de ore, rondele de castravete.

■ compresele cu ceai de tei (70 g flori la 1 litru de apă) ameliorează cuperoza, o boală caracterizată prin tulburări de circulație la față, ce se manifestă prin roșeață intensă mai ales pe nas, frunte și obraji.

■ în transpirațiile intense se recomandă infuzia din 1-2 linguriță de frunze de salvie la un pahar de 100 ml apă clocotită. Se beau 2 căni de ceai pe zi, reci, din care o cană seara la culcare.

■ tensiunea nervoasă poate genera pierderi temporare de memorie. O situație de stres psihic crește în organism nivelul cortizonului care are drept consecință o scădere a memoriei asociate oralității.

■ practicarea intensivă a unui sport dublează șansele ca o femeie să se lase de fumat definitiv și limitează creșterea sa în greutate.

■ numele neobișnuite sau stranii date copiilor îi ajută pe aceștia să fie mai hotărâți și îi determină să aibă aspirații înalte.

■ copiii expuși fumului de țigară prezintă mai multe riscuri de îmbolnăvire decât ceilalți (bronșită, pneumonie, astm, otită). Moartea subită a sugarului, un fenomen neelucidat încă, este clar legat de tabagism. Tabagismul pasiv are consecințe și asupra dezvoltării neurologice a copiilor, care pot avea rezultate școlare slabe și o evoluție accelerată a bolilor cardiace.

FORMA DINȚILOR DEZVĂLUIE PERSONALITATEA

Temperamentul unei persoane poate fi aflat printr-o simplă privire aruncată asupra dinților săi, afirmă un medic american.

Un zâmbet blând, în care incisivii se zăresc mărunței, ca la Meg Ryan, aparțin unei personalități de tip sportiv, în timp ce felul în care zâmbește Claudia Schiffer, cu dinții trecând ușor peste buza de jos, nu poate fi decât al unei persoane foarte sexy.

Personalitățile vulcanice și expansive, ca Eddie Murphy, sunt caracteristice, de obicei, celor cu strungăreață, în timp ce dinții drepți, aliniați ca niște clapete de pian, ca în cazul Sophiei Loren, sunt un semn al rafinamentului.

Medicul american, specializat în cosmetică dentară, a anunțat că a lansat un serviciu online, numit „E-smile", care permite eventualilor pacienți să încerce diferite stiluri de „design al zâmbetului".

Medicul vă răspunde!

• **Ambra, 17 ani, Arad.** Nu-ți fă probleme cu mărimea sânilor. Oricum, nu mai sunt la modă sânii mari. Ești foarte tânără, ai răbdare, o să te mai dezvolți și o să-ți crească și sânii. Răspunsul la prima întrebare, dacă în Arad sunt medici endocrinologi, este afirmativ. La Spitalul Județean există o secție de endocrinologie, unde poți beneficia de consultul și sfaturile medicilor specialiști. Îți trebuie un bilet de trimitere de la medicul de familie.

La a doua întrebare îți răspund tot cu un da! Se pot face operații de mărire a sânilor la secția de chirurgie estetică.

Exercițiile într-o sală de fitness ți-ar folosi cel mai mult. De asemenea, citește cu atenție articolul din această pagină, cu privire la întreținerea sânilor. Practică și exercițiul descris acolo!

• **A.N., 65 ani, Arad.** Pentru reducerea tensiunii arteriale vă recomand un ceai preparat din: păducel, talpa-gâștei, coada-calului și mesteacăn (frunze). Beți un litru de ceai în fiecare zi. Efect hipotensiv are și vâscul de măr, care se prepară prin macerare la rece: o linguriță din planta mărunțită se lasă în 250 ml apă rece, cam 8-9 ore, apoi se încălzește la temperatura corpului, nu direct pe flacără, ci într-un vas cu apă încălzită. Se strecoară și se bea toată cantitatea, treptat, pe parcursul zilei.

• **M. L., 56 ani, Lipova.** Un bolnav de diabet trebuie să fie conștient de importanța pe care o au: regimul alimentar, tratamentul medicamentos (când este prescris de medic) și controlul medical periodic (analiza sângelui, măsurarea tensiunii arteriale, electrocardiograma, fundul de ochi, oscilometria etc.) Diabetul zaharat este o boală gravă prin complicațiile pe care le poate avea și de aceea nu trebuie tratată cu ușurință. Sfatul meu este să urmați tratamentul cu Meguan, pe care-l aveți acum, să respectați regimul alimentar, să vă verificați periodic glicemia, să mergeți la controlul medical periodic efectuat de medicul de familie și să consumați ceaiuri preparate din următoarele plante medicinale: teci de fasole, frunze de afin, turița-mare, frunze de dud, păpădie, frunze de nuc etc. În diabetul zaharat se recomandă și maceratul de obligeană, câte 6 linguri pe zi, administrate înainte și după fiecare masă (2 linguri de trei ori pe zi).

Dr. MARIA FILIMON

medic de familie acreditat

roagă persoanele înscrise să se prezinte la cabinet pentru completarea fișelor medicale.

Se mai fac înscrieri pe lista medicului de familie

la cabinetul din:
str. N. Grigorescu
Nr. 4-6, tel. 255803

Luni și vineri: 12,30 - 16,30
Marți, miercuri, joi: 8,00 - 12,00

Pagină realizată de dr. MARIA FILIMON

ACTUALITĂȚI MEDICALE

Depresia a fost declarată boala secolului XXI

Depresia a fost declarată de Organizația Mondială a Sănătății ca fiind boala secolului XXI. Un alt flagel al lumii în care trăim este dependența de droguri, o boală apărută în mod artificial. În ultimii zece ani, cercetătorii au descoperit noi medicamente antipsihotice și antinevrotice, care au schimbat nu numai tratamentul, ci și esența bolii. Pentru următorul secol se prevede creșterea numărului sinuciderilor datorate depresiilor.

De curând, a avut loc Conferința de psihiatrie având ca temă „Tratamentul psihofarmacologic modern; asocieri psihoterapeutice moderne". Această conferință, care a avut loc la Poiana Brașov, a reunit 200 de medici psihiatri din toată țara, în organizarea Direcției Județene de Sănătate Publică și a Asociației Psihiatrice Române.

Medicii psihiatri vor propune raportarea tuturor cazurilor de bolnavi psihic, precum și câți dintre ei lucrează, câți sunt integrați în familie și câți sunt pensionați pe caz de boală. Până în prezent OMS nu a cerut Ministerului Sănătății date și raportări în ramura bolilor psihice. Acestea sunt necesare pentru a se încerca destigmatizarea socială a bolnavului psihic.

Roșiile au proprietăți anticancerigene

Roșiile reduc riscul apariției cancerului, afirmă cercetătorii britanici și americani. Această concluzie a fost rezultatul obținut după 72 de studii efectuate în Anglia, SUA, Japonia, Norvegia și Spania. Rezultatele sunt semnificative în privința cancerului de prostată, de plămâni și stomac.

Proprietățile anticancerigene ale roșiilor - și produselor derivate din ele - se datorează, consideră cercetătorii, conținutului ridicat de lycopen, un compus antioxidant, aflat din belșug în pielița acestor legume.

Albinele ar putea fi folosite la fabricarea medicamentelor

Grație ingineriei genetice, oamenii vor putea, în curând, consuma compuși activi folosiți la prepararea medicamentelor prin intermediul mierii de albine. Aceste substanțe pot ajunge în miere prin colectarea nectarului de către albine din soiurile de plante care conțin astfel de compuși. Potrivit biologului olandez Tineke Creemers, acest procedeu de obținere a medicamentelor este mult mai ieftin și mai eficient, pentru că substanțele extrase din miere sunt mai pure, știind că albinele reține proteinele ușor.

50.000 de sătmăreni sunt obezi

Peste 50.000 de persoane din județul Satu Mare suferă în prezent de obezitate. Potrivit doctorului Silaghi, o treime din populația adultă a județului suferă de obezitate. El spune că în acest an speră să poată realiza un studiu pentru a stabili exact care este numărul obezilor. Silaghi spune că este posibil ca în Satu Mare să se înființeze un centru pentru diabetici, unde persoanele care au probleme cu kilogramele în plus să beneficieze de un tratament eficient.

Persoanele care suferă de obezitate consumă multe paste făinoase, slănină și alte grăsimi, în lipsa banilor necesari cumpărării de fructe, legume și carne. Direcția de Sănătate Publică Satu Mare dorește să realizeze un studiu intitulat „În România se mănâncă mult și prost", acțiune pentru care deocamdată nu s-au găsit fonduri.

Băuturile gazoase foarte reci pot provoca sincope

Consumul de băuturi gazoase foarte reci poate provoca o sincopă, subliniază un medic american în revista New England Journal of Medicine.

Medicul Braina Olshansky de la Universitatea Loyola din Maywood citează cazul unui bărbat de 72 de ani, care a început să aibă amețeli, să acuze confuzie mentală și a intrat în sincopă în momentul când a băut o răcoritoare gazoasă, foarte rece. Pacientul, care este perfect sănătos, făcea o electrocardiogramă în momentul în care a consumat băutura. Ritmul său cardiac și tensiunea arterială au scăzut brusc la nivel anormal, apărând toate simptomele obișnuite ale stării de sincopă. Medicul subliniază că cel mai bun mijloc de a rezolva problema este suprimarea cauzei: renunțarea la băuturile răcoritoare gazoase foarte reci.

Aproape jumătate din numărul bolnavilor de sifilis sunt bărbați

Aproape jumătate din numărul bolnavilor de sifilis sunt bărbați însurați, se arată într-o statistică întocmită de către medicii clinicii de Dermatologie și venerologie din Cluj. Conform acestei statistici, în primele cinci luni ale anului în curs au fost depistate 104 cazuri noi de îmbolnăviți cu sifilis. Aproximativ 40 dintre bolnavii înregistrați în această perioadă sunt bărbați însurați, majoritatea cu vârste cuprinse între 20 și 29 de ani.

Decanul de vârstă al pacienților clinicii clujene este un bătrân de 87 de ani, care s-a îmbolnăvit în urma unei relații pe care a avut-o cu o prostituată din Galați. La polul opus se află un băiat de 13 ani și alți trei copii, cu vârste de sub un an, care suferă de sifilis congenital.

La grădina de vară „Exxon"

FIȚI CU OCHII PE NOI, ÎNTRE TRECUT ȘI VIITOR

În viața fiecărui șou vine un moment, să-i zicem de respiro, când te uiți pentru o clipă înapoi. Un moment în care tragi linie și aduni (sau poate scazi!), când contabilizezi trecutul cu gândul la viitor.

Totul a început în urmă cu... trei ani, când monotonia acestui oraș a fost „deranjată" prin efortul comun al unei echipe mixte „Adevărul"-Televiziunea Arad. Așa s-a născut „**Fiți cu ochii pe noi!**". Primii pași au fost făcuți la discoteca „Mega-Sfinx", unde, prin bunăvoința lui **Geza Balog**, Aradul a putut viziona, pentru prima dată, un șou în direct. Anii au trecut, emisiunea câștigând adepți joi de joi...

Preambulul ediției finale „Premiile Fiți cu ochii pe noi!" s-a comis sâmbătă seara, în cocheta grădină de vară „Exxon", situată pe strada Eftimie Murgu. De această dată, realizatorii **Sorin Ghilea** și **Izabela Vekaș** i-au avut ca invitați pe **Ovidiu Constantin Dăescu** (director general la societatea IATSA Arad), **Gelu Zvorișteanu** (patronul grădinii de vară „Exxon"), **Dimitrie Nedea** (director economic la S. C. Indagrara) și formația arădeană hip-hop „**Fumătorii**" din Micălaca.

Timp de aproape trei ore invitații și publicul deopotrivă au fost protagoniștii unui șou de excepție. Într-un cadru cochet, elegant, la lumina reflectoarelor, s-a discutat la modul deschis, tranșant, neconvențional, despre toate.

Șoul a început - se putea oare altfel - tocmai dintr-o elegantă „Leganza", din care au coborât reprezentanții societății IATSA Arad. ■ Firmă despre care am mai aflat că pregătește o serie de surprize plăcute arădenilor, despre care vom mai relata la momentul potrivit. ■ Nici Indagrara nu se poate lăsa de surprize, **dl. Nedea** promițând că noul produs al societății (o specialitate de vodcă) va da mari bătăi de cap concurenței. ■ Despre simpaticii membri ai formației „**Fumătorii**" - pe numele lor de scenă **Mario, Sonny** și **Alice** - am aflat că deși sunt din... Micălaca, au de gând să ajungă tare departe. Mai ales că nici măcar un membru nu fumează! ■ Când spunem domnul **Gelu Zvorișteanu** ne gândim în primul rând la... „**Exxon**". Care în momentul de față reprezintă cea mai atrăgătoare alternativă de refugiu din calea stresului. Căci unde mai poți bea liniștit o răcoritoare - după o zi de muncă la 35°C - decât în **Grădina „Exxon"** de pe Eftimie Murgu?

Cele petrecute sâmbătă seară la „**Fiți cu ochii pe noi**" au fost posibile și datorită firmelor **Exxon, IATSA, Izolta** și **Procom Coralis**. De asemenea, au oferit premii **S. C. Farmec SRL** (cele mai bune produse cosmetice - Bd. Revoluției), **SC Manhattan** (str. Clișca colț cu Stejarului) și **Jackson International**.

Peste toate, trebuie să spunem că atmosfera de la Exxon n-ar fi fost una adevărată fără „Fumătorii". Aceștia au reușit să încânte publicul cu „Jocul de cortine", „Micălaca", „Clopotele bat", „Bagabonți de stradă". Despre care fiți siguri că veți mai auzi. Cu o condiție: să fiți tot timpul cu ochii pe noi!

C. TRIF

Noi întrebăm, voi răspundeți!

TEMA: „MAI CONTEAZĂ VIRGINITATEA LA CĂSĂTORIE?"

Sponsorul rubricii: **SC SPEED PARTNER SRL, unic distribuitor al produselor PURINA-UNGARIA (concentrate, premixuri, furaje) vinde EN GROS și EN DETAIL la sediul firmei din Nădlac, str. Mărășești nr. 61. Pentru informații, colaborări sau contractări sunați la tel./fax. 057/473665 sau mobil 094631008. Calitate și eficiență maximă cu produsele PURINA!**

Apucați-vă și scrieți părerea voastră sub genericul: **Noi întrebăm, voi răspundeți!** Firma **SC SPEED PARTNER** va premia cel mai bun răspuns. Întrebarea este „**Mai contează virginitatea la căsătorie?**". Scrieți pe adresa, **B-dul Revoluției nr. 81**, pentru „**Noi întrebăm, voi răspundeți**".

S. GHILEA

CONCURS BIG STAR

SPONSORIZAT DE MAGAZINUL BIG STAR DE PE B-DUL REVOLUȚIEI NR. 24, LA PODGORIA

Trimiteți patru taloane (din opt, câte apar într-o lună) și puteți intra în posesia **premiilor „BIG STAR"**. Scrisorile cu taloane le așteptăm pe adresa B-dul Revoluției nr. 81, secția Tineret - **ADEVĂRUL**, pentru concursul **„BIG STAR"**. Așteptăm scrisorile voastre în perioada **1-15 iulie a.c.**

N.R. Câștigătorii primei ediții „Big Star" îi veți putea afla în ziarul nostru de joi.

TALON „BIG STAR"

UNDE ESTE SITUAT MAGAZINUL BIG STAR ?

Răspuns: _____

Nume _____ Prenume _____

Adresa _____

Telefon _____ Vârsta _____ Ocupație _____

PREGĂTIND ALBUMUL „IRIS 2000" TRUPA NR. 1 ÎN MUZICA ROCK ȘI-A LANSAT PRIMUL MAXI-SINGLE LA ARAD

De-a lungul a 22 de ani, grupul IRIS a imprimat 8 albume, dintre care 6 L.P.-uri, un „best of" și un album live. Actuala componență a grupului este următoarea: Cristi Minculescu (voce), Valter Popa (chitară - solo), Doru Bobeică (bass), Nelu Dumitrescu - baterie. După cea de-a noua apariție discografică și după 22 de ani de carieră, putem afirma că IRIS face istorie în muzica rock românească. Maxi-single-ul lansat conține melodii ale lui Thin Lizzi, Bad Company sau Led Zeppelin, interpretate de IRIS.

• Conferință de presă în „Bizar"

Iată câteva din ideile „irișilor" care au răzbătut în cadrul conferinței de presă desfășurate în „Club Bizar": ▼ **Satisfacția cea mai mare am avut-o la scoaterea primului album IRIS, care a apărut sub zodia AC/DC. A fost la fel cum e pentru o echipă când câștigă prima oară campionatul! ▼ Fiecare album a conținut unul sau două hituri. ▼ Acestea au fost impuse de public. ▼ Credem că noul hit va fi Casino... ▼ O să observați ceva inedit la stilul de interpretare și la orchestrație. ▼ S-ar putea să filmăm un videoclip în Anglia. ▼ Momentan lucrăm la albumul „IRIS 2000", care va apărea în data de 8 octombrie anul acesta. ▼ Pe noul album vă așteaptă trei mari surprize - trei piese mai vechi ale formației IRIS care au fost reorchestrate."**

• Seara, IRIS a concertat pe strand

Mii de tineri au luat drumul strandului unde se anunța un concert de zile mari. ▼ La trecerea pe podul care duce la strand nu putem să nu observăm că beculețele de pe pod sunt tot mai puține. E drept că s-a cam scumpit kilowatul... ▼ În incinta strandului, terasele „gemeau" de tineri care se hrăneau cu... bere. ▼ Într-un grup se discuta despre BAC. „**Mamă ce ușor a fost anul ăsta**", a exclamat un proaspăt absolvent. ▼ Noi îl credem pe cuvânt. ▼ În jurul orelor 23 a început show-ul. ▼ Gurile rele spun că Cristi Minculescu ar fi fost „reținut" de câteva beri. ▼ Căldură mare! ▼ Recital excepțional oferit de cei de la IRIS care și-au arătat clasa din nou, dacă mai era cazul... ▼ Am reținut o remarcă de „cană" a unui cetățean turmentat: „**Bă, ce fain cântă Bittman ăsta...**" ▼ Încasări imense pentru cei de la Strandul Neptun, care au vândut bilete cu 10.000 lei. ▼ Poate că acum au bani de beculețe...

OLIMPIU BULZAN

Music Box

BLUES-UL, LEAGĂNUL UNUI SECOL DE MUZICĂ

Născut ca un strigăt împotriva resemnării, blues-ul este în primul rând o metaforă a tendinței manifeste de a gândi și trăi liber a comunității negre din SUA sfârșitului de secol trecut.

Sudul Statelor Unite, după Războiul de secesiune, rămâsese totuși un teren al neconcilierii rasiale, afro-americanii fiind tratați cu superioritate și dispreț. Totuși, comunitatea neagră, depășind condiția de sclavie, a continuat să evolueze, împrumutând crâmpeie din civilizația albilor și îngemănându-le cu propriile traiectorii culturale.

Astfel s-a născut blues-ul. După o zi grea de muncă pe plantația de bumbac a vreunui proprietar alb, negrii se strângeau seara în jurul focului, încercând să-și ostoiască amarul prin muzică. Acum, ei au alăturat ritmurile hipnotizante ale continentului negru liniilor melodice ajunse în Lumea Nouă de peste Oceanul Atlantic cu o lejeritate cu care au atașat și practicile voodoo creștinismului precar pe care și-l însușiseră de la neoprotestanții americani.

Și misticismul acestui curent muzical nu s-a terminat aici. Ca dovadă putem aminti, în treacăt, faptul că rădăcina etimologică a noțiunii „blues" rezultă din abrevierea sintagmei „Blue Devils", des folosită în terminologia voodoo, desemnând o stare de tristețe și confuzie, depresie, melancolie.

Deși încă nedefinit complet, blues-ul a constituit doica muzicii cântate de negri în biserică, cunoscută sub denumirea de „gospel".

La începutul secolului nostru, în statele sudiste a început să la amploare un fenomen care avea să confere bluesului o popularitate deosebită. Datorită politicii de apartheid, dusă în mod neoficial de către ocârmuirea acelor vremuri, începeau să se structureze cartierele de negri, unde apăruseră deja acei „slims", trubaduri cu o cultură muzicală mai degrabă empirică, ce, cu o chitară și o muzicuță improvizau teme melodice care aveau să se consacre mai târziu, fiind preluate și prelucrate de generații întregi de interpreți.

Cu versuri simple, povestind fără menajamente despre dragoste, sex, bani sau pur și simplu bucăți rupte din viața de zi cu zi, piesele s-au impus definitiv în rândul populației de culoare.

Încet, încet, datorită ritmului alert și diversității sonore, blues-ul a început să câștige teren și printre albi. Astfel, s-au constituit primele „band"-uri de negri care se transformaseră într-un fel de lăutari ce cântau în localurile de dans frecventate de albi care recunoșteau valoarea muzicii, renegând în același timp autorii ei.

Treptat, paleta componistică a început să se diversifice, în „band"-uri fiind incluse tot mai multe instrumente, în special alămurile: trompete, saxofoane, tromboane etc.

Cu un potențial muzical extraordinar, blues-ul a folosit, de-a lungul deceniilor, drept matrice pentru un mare număr de genuri muzicale, cum ar fi swing, twist, shake, rock'n'roll, jazz ori soul.

ȘTEFAN TUDOSE

Colțul poeților

Eu...

Trăiesc așteptând ceasul morții,
Mă târăsc prin mocirlă și-mi place să sper,
Îmi ridic ochii spre soarele acru și strig spre lumină.
Cântăresc în mâini nimicnicia vieții
Chem vidul întunericului...
Mă revolt la apusul etern de peste noi
Strig către nori și tânjesc după ciorchini uriași de strugure dulce
Lumea mă cheamă în jocu-i nefiresc,
Refuz să primesc paharul cel plin
Răstorn băutura și mă înclin,
Și porți reci înapoi mi se închid.
Sărut frunze moarte și-arunc bănuți în fântâni
Culeg polen din ac de albină,
Smulg pereții inimii și clădesc neîncetat temniți fericirii.
Măsor timpul în clepsidra de porțelan
și las clipa să se scurgă nestingherită
Să alunece pe pante uriașe de nepăsare.
Alerg spre curcubeul cuvântului divin
Întind mâna s-ating mii de stele
Cedez unei simple flori înflorind
Visez și simt că... mă sting.

Anca Zepa, (studentă) 19 ani
Lipova

„... TU ÎMI DĂRUIEȘTI SURÂSUL VIEȚII..."

❤ Pentru **Ioana S.**: „Indiferent ce vei face, indiferent unde vei fi, eu te voi urmări mereu cu gândul meu. Te voi iubi mereu. Și, dacă nu ne vom mai revedea, știu că vom fi uniți veșnic." **Dennyison**

❤ Pentru **Alina L.**: „Oare ce poate fi mai bun, mai simplu și mai curat decât declarația pe care ți-o fac acum: Te iubesc, draga mea și voi sta mereu în preajma ta." **Sorin**

❤ Pentru **Marcel R.**: „Acum îmi dau seama cât de mari și de bune au fost clipele trăite împreună cu tine. Prezența și sufletul tău aveau pentru mine o semnificație deosebită, dându-mi alt sens vieții. A fost un vis din care m-am trezit brusc zguduită de tunetele și urletele unei furtuni..." **Camy**

❤ Pentru **Carla A.**: „Ai dăruit totul și ai păstrat totul. Am avut totul și ai avut totul. Numai aștrii din cer pot, la fel, să ne trimită într-una razele fără să-și piardă vreodată lumina. Ti amero sempre!" **Alex. O.**

❤ Pentru **George P.**: „Te iubesc mângâiere a vieții/Și tânjesc după iubirea plăcută a gheții.../Te ating printre vise amare/Și te plâng printre raze de soare/Te iubesc!..." **Adriana**

❤ Pentru **Ghiță M.**: „Iubire, vreau să-ți spun că te iubesc. Te iubesc și îmi este tare dor de tine și de tot ce a fost între noi. Te rog să revii la mine dacă mă mai iubești așa ca altădată, pentru că dragostea ta îmi lipsește așa de mult și nu aș putea vreodată trăi fără ea." Cu dragoste și sinceritate, cineva care te va iubi mereu. **Eu**

❤ Pentru **Narcis L.**, din Țipari: „Alerg mereu cu gândul la tine dorind să te revăd din nou, să te privesc în ochii tăi frumoși albaștri și să-ți spun: «Te iubesc»." **A.C.**

❤ Pentru **Corina**: „Ești cea mai mare minune din viața mea. Tu ești pentru mine soarele ce răsare dimineața și lumina vieții mele. Îți dăruiesc cele mai frumoase clipe din viață pentru că le meriți. Pe deasupra, TE IUBESC LA NEBUNIE!!!" **Fiorello**

❤ Pentru **Crystyan C.M.**: „Păstrează dragostea în inima ta la fel de curată ca petalele florilor de crin, pentru atunci când vei întâlni mâna cuiva pentru o viață întreagă, nu pentru o clipă trecătoare." **Dana C.** (Arad)

❤ Pentru **„C" (PBJ)**: „N-am crezut că mă voi mai îndrăgosti de cineva, dar în acel moment în care te-am văzut m-am îndrăgostit de tine. Vreau să-ți dăruiesc cele mai minunate clipe din viață și vreau din toată inima să te fac fericit. Dacă vrei să mă găsești uită-te în jur și mă vei descoperi." **O fană care te iubește mult, mult de tot**

❤ Pentru **Cristi**, din Cintei: „Pentru mine, tu ești lumina nopților mele, de singurătate. Izvoarele de apă vie la care îmi potolesc setea de dragoste și tandrețe, dorința de iubire. Tu îmi dăruiești surâsul vieții..." Dragostea ta, **Sanda**

... Dacă doriți să transmite-ți un mesaj de dragoste persoanei iubite, scrieți pe adresa: **Redacția „Adevărul", B-dul Revoluției nr. 81, pentru „Declarații de... inimă"**.

GANDOLFI ȘI LUPAȘ AU DAT UTA PE MÂNA UNOR ANTRENORI NECUNOSCUȚI

TEHNICIENII NU AU „CARTE DE VIZITĂ", ÎNSĂ „PRINCIPALUL" E ȘCOLIT

Nu mică ne-a fost mirarea când am văzut numele celor trei antrenori care pregătesc, din sezonul următor, UTA. Credeam, totuși, ca măcar unul, adică „principalul" să fie cunoscut. Dar, nici vorbă. Nume necunoscute: Lorenzo Rubinacci, Franco Crescentini și Michele Iacomucci. Toți tineri, nici unul, se înțelege, cu activitate îndelungată în spate. Vârsta spune, de altfel, totul: 31 de ani, 33 și 29.

Antrenorul principal, Lorenzo Rubinacci a antrenat formația Fano Calcio (în C 2), un fel de Crișul Chișineu Criș, păstrând proporțiile, la noi, iar apoi, pe vremea lui Nevio Scala, la Parma, s-a ocupat de pregătirea în sectorul copiilor și juniorilor. Nu a jucat fotbal la nici o echipă, însă este de 8 ani antrenor, iar de doi, chiar profesionist, fiind, astfel, cel mai tânăr tehnician din istoria fotbalului italian. A absolvit Școala de fotbal de la - se putea altfel (?) - Coverciano (Firenze). Vorbește curent trei limbi, italiana, spaniola și engleza și este la dispoziția presei doar după antrenamente. Despre „secundul" Franco Crescentini, absent, din motive obiective, însă vine joi, am aflat că este de profesie... contabil și a terminat un curs de antrenori de fotbal.

Preparatorul fizic, Michele Iacomucci este cel mai tânăr, însă cum la Conferința de presă de multe ori s-a evitat răspunsurile la subiect, nu știm pe ce cai stă acesta. Un singur lucru e cert. Pe unde a umblat „principalul" Rubinacci (Fano și Parma), a fost prezent și preparatorul.

No comment!

LEO SFÂRA

NOUA AVENTURĂ A ÎNCEPUT IERI

În deschiderea Conferinței de presă, principalul investitor de la F.C. UTA, Angelo Gandolfi a ținut să mulțumească presei, din partea sa și a lui Fausto Salami, pentru profesionalismul de care a dat dovadă în sezonul recent încheiat. Obiectivul UTA-ei nu a fost promovarea, însă s-a făcut un campionat bun. Ca și în viață, se va merge înainte și trebuie avut mult curaj pentru înnoire - a mai spus Angelo Gandolfi.

Iată, în continuare, spicuiri din „discursul" prezentat de principalul investitor de la UTA. * După baraj, trebuie să instaurăm o nouă realitate. Am avut o întâlnire cu echipa, le-am mulțumit jucătorilor pentru tot ce au făcut, le-am prezentat noul proiect al clubului și conducerea tehnică. Noua aventură a început astăzi (n.n. - ieri). Pentru „noua UTA", prima decizie a fost aducerea unui consultant tehnic. Îi mulțumesc că a acceptat propunerea mea. * Omul despre care e vorba, Luigi Piedimonte a punctat: * Nu sunt un vorbitor prea mare, las faptele să spună de ce sunt în stare. Vreau ca relația cu presa să fie una deschisă, eu fiind disponibil la orice oră pentru a da tot felul de informații. Stafful tehnic e tânăr, cu el se poate constitui viitorul. Antrenorii nu au venit pentru bani, ci mai degrabă pentru a-și demonstra lor ce pot. Suntem gata să începem noua aventură, iar în teren intrăm să câștigăm fiecare meci. * La cuvânt a urmat

Conferință de presă

„principalul" Lorenzo Rubinacci, care a fost scurt, pentru că la această Conferință s-a vorbit mult degeaba, așa cum bine a spus, la un moment dat, chiar Angelo Gandolfi. Deci: * Am venit cu mare entuziasm la UTA, și vrem să oferim echipei cultura fotbalistică pe care o posedăm. Vă promit că nu voi face nici un rabat de la munca pe care o voi presta. Însă, când apare numele meu în presă, meritul trebuie împărțit în trei, ajutoarele mele făcând aceeași muncă. * Relațiile cu presa fac parte din munca mea. Dacă eu muncesc și presa trebuie să muncească. Sunt dispus să mă întâlnesc cu ea, de obicei după antrenamente. * Vreau să construiesc și să impun această echipă. * Ultimul a fost preparatorul fizic, Michele Iacomucci: * De mâine (n.n. - astăzi) începem să testăm jucătorii, pentru a vedea pregătirea lor fizică, forța și rezistența. Am adus din Italia aparate specifice, pentru investigații care permit o concluzie vizavi de parametrii la care se află echipa din punctul de vedere expus mai sus.

Acestea au fost principalele momente de la Conferința de presă ținută ieri, la clubul UTA. De reținut mai e că foștii antrenori, Tisza, Jivan și Drăgan au fost prezenți la stadion. Primul va merge la copiii Romvestului, ceilalți doi - după spusele președintelui Lupaș - rămân la dispoziția clubului.

Radu George și Marius Plisca sunt buni de transfer la altă echipă, cine vrea putând deja să intre în discuții cu ei și cu UTA, pentru că ambii mai au contract cu gruparea arădeană.

LEO SFÂRA

Consultantul clubului, Luigi Piedimonte impune respect

Din trupa italiană sosită zilele trecute la Arad, singurul care impune respect - pentru simplul fapt că se pricepe bine la fotbal - este consultantul clubului, Luigi Piedimonte. Acesta are 58 de ani și din 1958 se învârte prin fotbalul italian, doar la cluburi profesioniste, adică de la 17 ani. La Conferința de presă a afirmat că el cunoaște lumea în lung și în lat, fiind târșit prin fotbal. Are la activ 8 ani de Serie A, 18 ani de Serie B, restul în C 1 și C 2. A fost la Varese 8 ani, Trieste (în „A" și „B") 9 ani, Reggiana (în „A" și „B") 4 ani, plus Monza, Venezia și Perugia.

Piedimonti este căsătorit, are un fiu și a venit la Arad - după cum a spus - pentru a oferi experiența lui în slujba unei echipe tinere, care să redediteze performanțele UTA-ei de odinioară.

În glumă, Luigi - așa cum îl cheamă și vrea să fie chemat de toată lumea - a zis că vrea să ducă UTA în Cupa Intercontinentală...

A vorbit în fața ziariștilor de parcă era președinte de club, nu un nou-venit. Bine ar fi ca dl. Lupaș să se impună, mai mult, și să țină pâinea și cuțitul în mână. Ar fi păcat să se întâmple altfel, deoarece dânsul este singurul român care poate dicta la UTA.

L.S.

28 DE JUCĂTORI FORMEAZĂ LOTUL

Doi dintre cei mai experimentați jucători de la UTA sunt transferabili...

G. Radu și Plisca au făcut parte din „lista neagră" de după meciul cu Rocar, alături de Pap, Diaconescu și Mariș...

Foto: **VIOREL MUSCA**

Ieri, la ora 10,00, lotul de jucători de la UTA a participat la o ședință în care i-a fost prezentat noul staff tehnic al echipei. Au lipsit, motivat, Grozav, Baciu și Botiș - aceștia având de susținut examene pentru bacalaureat, plus liberoul Radu George. Ulterior, am aflat că a fost pus pe lista de transferuri, alături de Marius Plisca, acesta ieșind de la ședință pe la ora 10,25, când i-a fost comunicată decizia.

Iată, în continuare, întreg lotul de jucători cu care va aborda UTA noul sezon. Cu specificația că pot fi aduși încă 2-3 fotbaliști din străinătate, așa cum ne spunea consultantul clubului UTA, Luigi Piedimonte.

Deci: Pap, Irimia, Grozav (revenit de la Inter Arad), Huțan (Romvest) - portari, Anca (Romvest), Almășan, Baciu, Bogoșel, Botiș, Ciba, Ciubăncan, Crăciunescu, Diaconescu, Drăgan Alin (Romvest), Drăgan Claudiu, Drida (Romvest), Freer (revenit de la Inter Arad), Fritea (Romvest), Găman, Georgiu, Mariș, Mărginean (Romvest), Oprean, Panin, Prințipu, Todea, Turcan, Zaha - jucători de câmp.

La finalul ședinței, jucătorii au plecat să efectueze vizita medicală, iar după-amiază, de la ora 18,00 a avut loc primul antrenament sub comanda „principalului" Rubinacci.

Întreg stafful UTA-ei a plecat, după Conferința de presă, spre Moneasa, pentru a vedea dacă există condiții prielnice pentru cantonament. Astăzi, se pare, se decide dacă stațiunea arădeană va găzdui „Bătrâna Doamnă" în pregătiri.

LEO SFÂRA

Suporterii au așteptat cu nerăbdare conducerea tehnică

Începând cu orele 10,00, ieri dimineață, la sediul clubului UTA, suporterii au început să se adune pentru a afla noutățile legate de viitorul echipei fanion a orașului. Nerăbdători aceștia s-au așezat grupuri-grupuri în fața sălii de conferințe „despicând firul în patru" și analizând pe toate fețele noua conducere tehnică a echipei. Bineînțeles că părerile au fost împărțite, mulți dintre suporteri regretând plecarea lui Tisza de la echipă. Oricum, un lucru este îmbucurător. De multă vreme, suporterii nu au mai fost atât de interesați de ceea ce se întâmplă prin curtea „Bătrânei Doamne".

D. TODUȚA

„Bătrâna Doamnă" nu cumpără locul nimănui din Divizia A

Ieri dimineață, într-un cotidian local brașovean, a fost publicat un material referitor la situația grea prin care trece F.C. Brașov, care datorită problemelor financiare este la un pas de a nu se înscrie în campionatul Diviziei A. Ținând cont că soluțiile sunt puține, se menționa în articol faptul că cei din conducerea Brașovului au luat legătura cu conducerea UTA-ei pentru vânzarea locului în Divizia A.

Chestionat în această privință, președintele Clubului UTA, Marin Lupaș, a fost tranșant: **„Ținând cont că am venit din Italia duminică, nu cunosc și nu am fost contactat în această privință. Oricum, noul nostru proiect nu presupune așa ceva, iar domnul Gandolfi nici nu ar fi de acord. Așa că, UTA nu va cumpăra locul nimănui în Divizia A!".**

DACIAN TODUȚA

Comisia de Apel a... deschis porțile stadionului

Ieri, la sediul FRF, în cadrul ședinței Comisiei de Apel a forului de specialitate, s-a decis reducerea pedepsei acordate de CCN, clubului UTA.

Inițial, două etape, acasă, s-a hotărât jucarea partidelor cu ușile închise, însă acum ele au fost... deschise. UTA fiind iertată.

În privința amenzii, de la 20 de milioane de lei, ea s-a redus la 10.

Așa cum s-a întâmplat, de altfel, și cu celelalte cluburi prezente în fața Comisiei. La Steaua și Rapid s-au... deschis porțile, Rocar va juca în București și nu pe la Ploșeni, iar amenzile acestor echipe s-au înjumătățit. De la 30 de milioane de lei, la 15 (Steaua și Rapid) și de la 20, la 10 (Rocar). Pace și pe la FRF.

L.S.

Fotbal: CSȘ Gloria Arad a câștigat Rimini Cup '99

La invitația lui Roberto Pasini, fostul președinte al UTA-ei, actualmente investitor la CSȘ Gloria Arad, o grupă de copii condusă de antrenorii Marius Damian și Mihai Henegaru, a participat la „Rimini Cup '99".

După ce au învins în grupă pe Ravenna (scor 1-0) și Juventus Cusano (scor 3-1), copiii născuți 1986 de la CSȘ Gloria Arad au întâlnit în semifinale pe Azurro Ravenna. Datorită victoriei cu 1-0, arădenii s-au calificat pentru marea finală. La capătul unui meci extraordinar, CSȘ Gloria Arad a dispus cu 2-1 de US Rimini - Visserba, intrând în posesia trofeului și obținând dreptul de participare la ediția de anul viitor a tradiționalului turneu de la Rimini.

Celor opt jucători de la CSȘ Gloria Arad: B. Oneț, C. Bălă, D. Nadiu, A. Ponta, Gh. Ponta, C. Trif, T. Velescu și Fl. Stiop, li s-au mai adăugat doi jucători de la „Helmuth Duckadam" Semlac (B. Stoian și C. Pei) și alți doi de la F.C. Arad Telecom (D. Lengyel și D. Herțeg). Astfel s-a format o selecționată puternică care a reprezentat cu cinste CSȘ Gloria Arad la Rimini Cup '99.

D. SCRIDON

A sunat goarna și la „U" West Petrom

Pe fondul numeroaselor frământări legate de semnarea contractului de asociere dintre „U" West Petrom Arad și Club Italia, ieri dimineață a avut loc reunirea lotului „petrolist". La ora 10,00, la stadionul CFR, antrenorul Alexandru Țamboi și-a așteptat elevii, care au răspuns prezent, cu mici excepții. Acestea s-au numit Ștefanca, aflat în pregătiri cu „Poli" Timișoara, Robert Varga, încă nerevenit dintr-o stațiune montană și fostul „secund" Ioan Șold. Au fost prezenți la apel: Țapoș, Agache, Copăceanu, Văleanu, V. Arman, Madoș, Lung, Negrilă, Ardelean, Bene, Ștefăligă, Toderaș, Hada, Corsenti, Păiușan, Czanc, Bora. Acestora li s-au adăugat juniorii de la C.S.Ș. Gloria, Mihali, Covaci, Toduța, Edu, Muntean, Trifoi și Balint. De asemenea s-a prezentat și Silaghi, un mijlocaș de 23 de ani de la Minerul Ștei.

Pentru „petroliști" urmează două zile de vizite medicale combinate cu antrenamente de readaptare la efort, în rest programul fiind incert datorită tergiversării discuțiilor legate de viitorul clubului.

DACIAN TODUȚA

ȘCOALA DE ȘOFERI „BELC”

Completează seria cu 17 locuri categoriile

A, B, C, E, F

Școală atestată de către Autoritatea Rutieră.

Primim colaboratori independenți.

Telefon: 223004; 216570.

(5213986)

S.C. TOP S.A.

Anunță organizarea unei licitații pentru închirierea de spații comerciale în piețele Bazar, Obor, Pompierilor în ziua de 19.07.99 la sediul societății.

Relații și caietul de sarcini se pot obține la sediul societății în perioada 13-15.07.1999, orele 8-12.

(659345)

În zilele toride ale verii - o oază de răcoare:

RESTAURANTUL CLUBUL PRESEI

Arad, B-dul Revoluției, nr.81 (lângă Hotel Astoria)

- **Ambianță plăcută, reconfortantă**
- **Băuturi răcoritoare, bere rece la halbă și sticlă, meniuri diverse la prețuri deosebit de accesibile**
- **În sălile de 20, 30 și 100 de locuri pot fi organizate nunți, banchete, mese festive în condiții avantajoase**

Informații la telefon 280989.

Ofertă excepțională!

DACIA LA PREȚ DE UZINĂ

Vindem din stoc toate tipurile de autoturisme DACIA la preț de UZINĂ.

Vă oferim: **Dacia Berlină, Breack, Papuc și Nova.**

Cei interesați pot vizita și cumpăra imediat autoturismul dorit din standul

S.C. AUTOSERVICE SRL Arad

Câmpul Liniștii Nr. 1 (vizavi de vama de interior Arad).

Telefoane: 247535; 092-388166

092-826559; 092-701790.

(659243)

BIROTICA

Leximis® Splaiul Gen. Gh. Magheru Bl. 329B (Micalaca)
Tel./Fax: 057/270111; 270100, Arad

Distribuitor autorizat de *CALITATE*

- SEIFURI
- APARATE DE NUMĂRAT BANI
- DETECTOARE DE BANCNOTE FALSE

SIGURANȚĂ

COMUNICAT

În urma finalizării procesului de privatizare a societății **IFET SA** Arad informăm pe toți furnizorii și beneficiarii cu privire la noile date de identificare ale societății.

Societatea funcționează sub noua denumire: **ESPARO FOREST SA**. Adresa: Arad, str. Tribunul Dobra nr. 18-20.

Nr. de înregistrare la ORC Arad: J 02/650/1997

Cod fiscal: R 10064516

Telefon: 281432

Fax: 280377

Operațiunile bancare se vor efectua și în continuare la aceleași bănci.

Membrii Consiliului de Administrație sunt:

- GOIAN VIOREL - președinte - director general
- CARLOS TORIJA DIAZ - copreședinte
- STAN NITESCU MIHAI - vicepreședinte - director adjunct

DIRECTOR GENERAL,
ec. GOIAN VIOREL

(5213987)

AXUM COMP ☎057 / 230104

Bd. Revoluției 12 - 18, Sc. B, Ap. 3 – Arad

OFERĂ SERVICII ÎN DOMENIILE:

P.S.I
Avize și autorizații
Planuri de intervenție
Organizarea activității de PSI
Comercializare articole PSI

PROTECȚIA MUNCII

PROTECȚIA MEDIULUI

INSPECTORATUL DE SĂNĂTATE PUBLICĂ

INTERMEDIERI ȘI ÎNTOCMIRI DE ACTE PENTRU SOCIETĂȚI COMERCIALE

Tehnoredactare și grafică computerizată

S.C. CEREALCOM S.A. ARAD

achiziționează de la producători, prin silozurile sale din Arad, Pecica, Sântana și Vinga, următoarele produse:

- orz - la prețul de 850 lei/kg STAS
- grâu - la prețul de 1.200 lei/kg STAS
- porumb - la prețul de 1.500 lei/kg FIZIC

Plata imediată.

De asemenea, execută pentru producătorii ce solicită, prestații de recepționare, condiționare și păstrare a orzului și grâului recolta 1999.

Informații suplimentare la sediul S.C. CEREALCOM S.A. Arad, Calea 6 Vânători nr. 51, telefon 274748 și la subunitățile din județ.

(5213988)

LICITAȚIE

Sucursala de distribuție a Energiei Electrice Arad anunță organizarea licitației pentru execuția lucrării: **Trecerea la tensiunea de 20 kV, distribuitoare stația 110/20/6 kV Mureșel. Montarea a două celule de linie 20 kV în stația 110/20/6 kV Mureșel.**

Licitația sub forma analizelor de oferte va avea loc în data de 19 iulie 1999, ora 10 la sediul SDEE Arad.

Caietele de sarcini pot fi procurate de la biroul Investiții, SDEE Arad.

(659346)

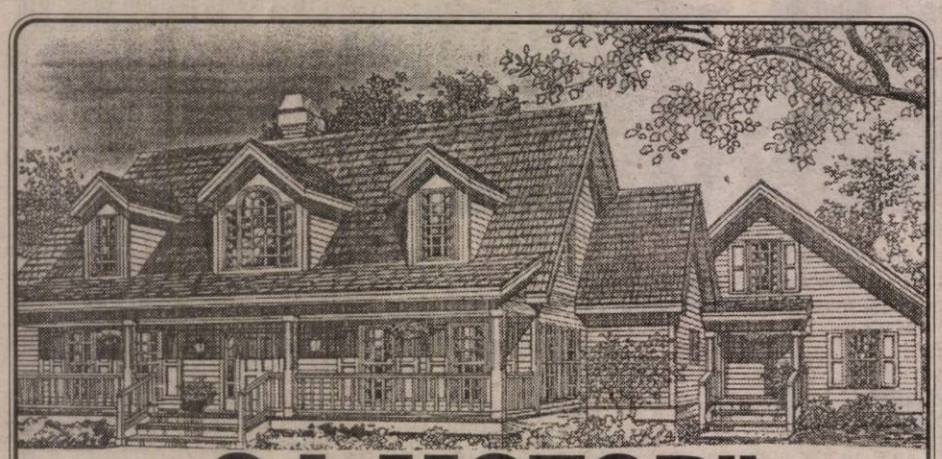

S.C. „G.I. MOTOR” S.R.L.

Telefon :288009; 256243; 251417

VINDE LA CELE MAI MICI PREȚURI:

▼ Ciment ▼ Var ▼ Ipsos ▼ Ciment alb ▼ BCA ▼ Țiglă ▼ Țevi negre și zincate ▼ Fier beton ▼ PC 52 ▼ Tuburi și țevi PVC ▼ Bitum ▼ Carton asfaltat ▼ Vopsele lavabile ▼ Vopsele pentru tâmplărie și metal ▼ Scule pentru zugrăvit și zidărie ▼ P.F.L. ▼ Placaj ▼ Cuie ▼ Electrozi ▼ Tablă ▼ Uși ▼ Ferestre ▼ Plasă gard ▼ Plasă rabitz etc.

KNAUF	LINDAB	VELUX
Sisteme gips carton	Sisteme de tablă	ferestre
Ferestre	pentru acoperiș și hale	de mansardă

S.C. SOCCON C-ȚII S.R.L. ARAD

ANGAJEAZĂ:

- ZIDARI SAU ECHIPE DE ZIDARI
- DULGHERI SAU ECHIPE DE DULGHERI

VINDE:

- MAȘINĂ DE CONFECȚIONAT CUIE MCC 4-5 - FABRICAȚIE 1996.
- ARO 320-D - FABRICAȚIE 1986, CAROSAT, MOTOR BRAȘOV.
- TEREN INTRAVILAN, STR. MIERLEI NR. 78-80, 1862 mp.

- INFORMAȚII - STR. VIORELELOR NR. 1 MICĂLACA - TELEFON - 263275
- 092 629802

(659344)

VREI SĂ TE GOSPODĂREȘTI?
CAUTĂ MAGAZINUL

LANȚUL-SANEX

ARAD, CALEA TIMIȘORII NR. 39 TEL. 287776/287340

- ORAR ZILNIC 9-18; SÂMBĂTA 9-13

UN MAGAZIN UNDE GĂSEȘTI DE TOATE!

ARTICOLE UZ GOSPODĂRESC: LOPEȚI, CUIE, SCULE, VOPSELE, PENSULE

ARTICOLE UZ CASNIC: BOILERE, SOBE, HIDROFOARE, CABLURI, BECURI, PRIZE, CORPURI ILUMINAT, CAZANE BAIE ETC.

MATERIALE PENTRU INSTALAȚII: SANITARE, APĂ ȘI GAZ, GRESIE ȘI FAIANȚĂ, ȚEVI PVC, ȚEVI NEGRE ȘI ZINCATE, CORNIER, TABLĂ NEAGRĂ ȘI ZINCATĂ, VATĂ MINERALĂ, MEMBRANĂ BITUMINOASĂ ETC.

OFERTĂ DE SEZON:

- FOLIE SOLAR - 19.900 LEI/KG; - INCUBATOR 60 OUĂ - 349.000 LEI; - PLASĂ GARD - 14.500 LEI/KG; - JGHEAB PVC - 14.500 LEI/M; - CUIE- 9.000 LEI/KG

NU UITA! GĂSEȘTI ORICE!

(659141)

VARBITTOUR TRAVEL AGENCY - TOUR OPERATOR

SUNAȚI-NE PE NOI PRIMA DATĂ!

VĂ OFERIM BILETE DE AVION DUS-ÎNTORS CU PLECARE DIN TIMIȘOARA, BUDAPESTA SAU BUCUREȘTI PE ZBORURILE COMPANIILOR AUSTRIAN AIRLINES, MALEV, KLM, BRITISH AIRWAYS SAU PE ORICARE ALTĂ COMPANIE PREFERATĂ DE DUMNEAVOASTRĂ

ZBURAȚI PRIN VARBITTOUR TRAVEL AGENCY

la prețuri aflate la ... cea mai joasă altitudine !

- NEW YORK, WASHINGTON - 420 USD
- ATLANTA, DALLAS, DETROIT - 465 USD
- MIAMI, TAMPA - 465 USD
- LOS ANGELES, SAN FRANCISCO - 554 USD
- TORONTO, MONTREAL - 420 USD
- BELFAST, BRISTOL, BIRMINGHAM, EDINBURGH, GLASGOW, MANCHESTER - 229 USD
- SYDNEY, MELBOURNE - 685 USD
- AMSTERDAM, BRUSSEL - 192 USD
- BOLOGNA, FLORENTA, GENOVA, TORINO, VENETIA - 256 USD
- MILANO, ROMA - 232 USD
- LISABONA, PORTO - 273 USD
- PARIS - 216 USD
- DUBLIN - 229 USD
- MALAGA - 299 USD
- BREMEN, FRANKFURT, HAMBURG, HANOVRA, DORTMUND, DUSSELDORF, COLOGNE - 197 USD
- BARCELONA - 217 USD
- ATENA - 167 USD
- TEL AVIV - 234 USD
- CAIRO, LARNACA - 201 USD

CLIENȚILOR FIDELI LE OFERIM PROGRAME FREQUENT FLYERS !!!

BUCURAȚI-VĂ DE VACANȚELE D-VOASTRĂ PRIN VARBITTOUR TRAVEL AGENCY - TOUR OPERATOR

GRECIA CIRCUIT - 10 ZILE - 280USD; SPANIA-ANDORA-COASTA DE AZUR-NORDUL ITALIEI - 15 ZILE - 675USD; CIRCUIT GRECIA - ITALIA - 15 ZILE - 650USD;

NOU *Destinație exotică INDONEZIA - INSULA BALI*

INDIVIDUAL: transport avion dus-întors din Timișoara; 11 nopți cazare cu mic dejun; transferuri la/de la aeroport; 5 excursii; prețuri între 1.282 USD/pers. - 1.848 USD/pers.

GRUP: plecare în 31.08.99; transport avion dus-întors din Timișoara; 7 nopți cazare INSULA BALI, hotel *****AEROWISATA SAHUR BEACH, cu demipensiune; INSULA LOMBOK , hotel***** SENGGIGI BEACH, cu demipensiune; avion Insula BALI - Insula LOMBOK și retur; transferuri la/de la aeroport; preț 1.727 USD/pers.

ALTE SERVICII: ● TRANSPORT CU AUTOCARUL ÎN AUSTRIA, GERMANIA, ELVEȚIA - DOUBLE T ● ASIGURĂRI MEDICALE - AIG- ● CĂRȚI VERZI ● TRANSPORT TIMIȘOARA - AEROPORT BUDAPESTA *la cele mai mici prețuri*

HEAD OFFICE: ● Timișoara, str. Alba Iulia nr. 2, Tel: +40(0)56/221400, Tel./Fax: +40(0)56/221401
BRANCH OFFICES ● KAPA CENTER: str. Ialomița nr.6, tel. 283625 ● ARAD, B-dul Revoluției 85, Tel. +40(0)57/211818; E-mail: startour@mail.dnttm.ro

MIRADA

DISTRIBUITOR AL PRODUSELOR

Rigips

Primul nume în amenajarea interioarelor
- *plăci din gips-carton*
- *plafoane casetate*
- *pereți de compartimentare*

TONDACH JAMINA CSORNA GRUPPE GLEINSTATTEN OSTERREICH

Ungaria
- *țiglă glazurată*
- *blocuri ceramice*

Villas

Ungaria
- *membrane hidroizolatoare cu bitum aditivat*
- *carton asfaltat*

Depozite:
Gara CFR Tel: 270960
str. Poetului 95, tel: 243490
str. Andrei Șaguna 83, tel. 285337
Calea Timișoarei 110, tel. 278800

ROMTELECOM S.A.
Societatea Națională de Telecomunicații

DIRECȚIA DE TELECOMUNICAȚII ARAD
ARAD, Str. 1 Decembrie 1918 Nr. 4-6

ANUNȚ PUBLICITAR

1. **Obiectul licitației: Proiectare**
   1. Modernizare spații de depozitare și spații de producție - Bd. Revoluției nr. 48
   2. Modernizare spațiu agenție comercială - Arad, str. Fulgerului
   3. Modernizare spațiu agenție comercială - Arad, str. Voinicilor
   4. Modernizare încălzire la spațiul oficiului de telecomunicații Vladimirescu
   5. Modernizare încălzire la spațiul oficiului de telecomunicații Sântana
   6. Racord apă - canal la clădirea oficiului de telecomunicații Pâncota
   7. Compartimentare spații disponibilizate prin desființarea CTAI - Arad
2. **Entitatea Achizitoare:** Direcția de Telecomunicații Arad
3. **Sursa de Finanțare:** Fonduri proprii
4. **Organizatorul Licitației:** Direcția de Telecomunicații Arad
   Arad, Str. 1 Decembrie 1918, Nr. 4 - 6 Tel. 204610
5. **Termenul Limită de Depunere a Documentelor de Licitație:** 23.07.99 ora 9,00
6. **Deschiderea Licitației Publice:** 23.07.99, ora 9,00
7. **Condiții de Participare:** Competență tehnică în lucrări similare ca natură și Complexitate cu obiectivul supus licitației
8. **Documentele Licitației/ofertării:** Se procură de la organizator începând cu data prezentei
   Direcția de Telecomunicații Arad
   Arad Str. 1 Decembrie 1918 Nr. 4-6 Tel. 204610
9. **Localizarea Amplasamentului:** Direcția de Telecomunicații Arad
   Arad Str. 1 Decembrie 1918 Nr. 4 - 6 Tel. 204610
   Informații suplimentare la Serviciul Dezvoltare Investiții tel. 204649

Director,
Ing. GICU DONOVICI
(659356)

Consiliul Local al Comunei Ususău

Organizează în data de 16 iulie 1999, ora 10,00, la sediul unității, licitație publică deschisă cu strigare pentru vânzare masă lemnoasă pe picior. În caz de neadjudecare licitația se reia în fiecare vineri până la adjudecarea ei.

Informații le telefon: Ususău nr. 10 sau 094 - 337268.

(659355)

SOCIETATE COMERCIALĂ DIN ARAD

Str. Poetului, nr. 6

MONTEAZĂ â ȘI COMERCIALIZEAZĂ

● TOBE EȘAPAMENT
● CATALIZATOARE
● COLOANE AUTO pentru orice tip de automobil.

Cumpăr: ● ORZ ● GRÂU ● PORUMB la prețuri avantajoase.

(659321)

S.C. Rovimpex S.R.L. Arad

Vă oferă produse import **Ungaria**

FĂINĂ BL 80, BL 55, BFF 55, FBL 42 și **GRIS** la 1 kg și saci de 50 kg

CIUPERCI FELII la borcan de 370 ml, 500 ml, 720 ml și la 5000 ml

MAZĂRE, FASOLE GALBENĂ

PASTĂ DE ROSII, ROȘII ÎN BULION

CONCENTRATE FURAJERE ptr. PURCEI, PORCI, PĂSĂRI

INFORMAȚII între orele 8 - 16 la tel/fax 057-255838 (5213995))

Mobel Star

Str. Calea Timișorii nr. 28

VĂ OFERĂ:

La cea mai bună calitate
Electroplușuri Canada-SUA
PLUȘURI AUTO ● IUNI ● IMITAȚIE PIELE
Prețurile noastre combat orice ofertă cu 5%
PRODUCEM: Mobilier de Bucătărie
Colțare de Bucătărie-Dormitoare
Mobilier la Comandă - Decorațiuni interioare
TEL/FAX: 057/287566; 092/295344

AGENȚIA TRAFIC COMBINAT TIMIȘOARA

Str. Gării Nr. 20/A
Telefon 056/193355

Oferă spre închiriere:

- **Platformă betonată** în terminalul de transcontainere Glogovăț
  2 x 142 x 17 - acces vagoane și auto
  - 10 birouri + atelier reparații
  83,98 mp în clădirea administrativă.

(5213994)

MATRIMONIALE

Cetățean GERMAN de origine română 42/170/90, doresc cunoștință cu domnișoară între 25 și 35 ani, în vederea căsătoriei, rog seriozitate. Informații telefon 094.872.611.

ANIVERSĂRI

Un buchet de trandafiri și un călduros „LA MULȚI ANI" pentru CORNELIA ARDELEAN, din partea celor dragi. (17679)

„Un gând frumos și multă sănătate/ Să ai în viață tot ce îți dorești/ Și fericire și minte multă/ La cei 2 ani pe care-i împlinești." Un călduros „LA MULȚI ANI!" pentru ANTONIA SUCIU din SIRIA, îi urează cu mult drag, părinții FLORINA și CRISTI. (3629806)

VÂNZĂRI APARTAMENTE O CAMERĂ

Vând urgent garsonieră, zonă centrală, str. Aleea Agnita, confort II, et. III, 7.000 DM. Telefon 235784, 094 592 290. (17645)

Vând garsonieră confort II, Fortuna. Telefon 094.266.220. (17569)

Vând apartament 1 cameră, Alfa, telefon, satelit, gaz metan. Telefon 092.653.955; 277870 după ora 20. (17454)

Vând garsonieră confort I Grădiște, etaj III. Telefon 237065, seara. (17152)

Vând garsonieră confort I, Piața Soarelui, bl. 607, et. IV, ap. 75, 7.500 DM, negociabil. (17702)

Vând garsonieră confort I, cameră, bucătărie, baie cu vană, balcon, et. I, Confecții, preț 8.800 DM. Telefon 272975. (17719)

Vând apartament 1 (una) cameră, Piața UTA, deasupra Porțelan. Telefon 257851. (17718)

Vând apartament 1 (una) cameră, bucătărie, baie, balcon, gaz, satelit, telefon. Telefon 257851. (17718)

Vând garsonieră, zona Miorița, îmbunătățită, preț negociabil. Telefon 259521. (17741)

VÂNZĂRI APARTAMENTE DOUĂ CAMERE

Vând urgent apartament 2 camere, zona bună, îmbunătățit, preț avantajos. Telefon 235784, 094 592 290. (17645)

Vând apartament 2 camere, zona Vlaicu, etaj bun, îmbunătățiri, 13.000 DM, negociabil. Telefon 235784, 094 592 290. (17645)

Vând apartament 2 camere, Vlaicu, 11.000 DM. Telefon 270856. (16956)

Ocazie! Vând apartament 2 camere, Vlaicu, 10.000 DM. Telefon 270856. (17662)

Vând apartamente cu 2 și 3 camere, preț rezonabil. Telefon 267707; 094.828.934. (17111)

Vând apartament 2 camere, decomandate, str. T. Vladimirescu nr. 8, localitatea Arad, 25.000 DM, negociabil. Informații telefon 531409. (5214106)

Vând apartament 2 camere + cameră copil, toate utilitățile, finisat, et. III, garaj, Piața Spitalului, preț 26.500 DM, negociabil. Telefon 094 793 013 sau 253472. (17665)

Vând apartament 2 camere, Alfa, et. II, îmbunătățit, 15.000 DM, negociabil și garaj. Telefon 258633. (17689)

Vând apartament ultracentral, 2 camere, decomandat, zona Mini Maxi Plus. Telefon 244044. (17616)

Vând apartament 2 camere, semidecomandat, în Vlaicu. Telefon 255133. (17563)

Vând apartament bloc 2 camere, parter înalt, bun privatizare, zonă centrală, cu canalizare separată, lângă BCR. Telefon 220414. (17366)

Vând apartament 2 camere, et. II, Vlaicu. Telefon 247676. (17370)

Vând urgent apartament 2 camere, central, amenajat, încălzire cu gaz și mobilat. Telefon 221211. (17710)

Vând apartament 2 camere, decomandat, hol mare, bl Y8B, et. VIII. Telefon 245054, 224486. (17724)

Vând urgent (schimb) apartament 2 camere, zona Podgoria, parțial îmbunătățit, contor Zenner. Telefon 221922. (17736)

Vând apartament 2 camere, Micălaca, bl. 556, sc. B, ap. 1, 16.000 DM, negociabil. (17747)

Vând apartament 2 camere, Alfa, 2 rate. Telefon 094 158 676. (17751)

VÂNZĂRI APARTAMENTE TREI CAMERE

Vând apartament 3 camere, îmbunătățit, str. 6 Vânători. Telefon 259685. (16895)

Vând urgent apartament 3 camere, Micălaca, zona 700, et. I, 14.500 DM, negociabil. Telefon 235784, 094 592 290. (17645)

Vând apartament 3 camere, decomandat, 2 băi, 1 balcon, et. III, 16.800 DM, Micălaca. Telefon 270834. (17662)

Vând apartament 3 camere, bloc Z 23, sc. D, ap. 3, cu îmbunătățiri multiple. Telefon 094.607.237. (17550)

Vând, schimb, închiriez apartament 3 camere, zona Tic-Tac. Telefon 275760. (17650)

Vând apartament 3 camere și garaj, zona Polivalentă, str. Piața Sporturilor, nr. 4, bloc 44, ap. 23, etaj VII; vizibil orele 12-19. (17527)

Vând apartament 3 camere, central, parter 150 mp, două pivnițe 100 mp, 39.700 DM. Telefon 281195. (17033)

Vând apartament 3 camere, decomandat, parter, Miorița, preț 18.500 DM.Telefon 255133. (17563)

Vând apartament central, 100 mp, et. I. Telefon 280445, între orele 16-20. (17711)

Vând (schimb cu Brașov) 3 camere, 90 mp, geamuri duble + obloane, pivniță amenajtă, îmbunătățiri, bl. Z23, UTA, izolație în garanție. Telefon 271067. (17749)

Vând apartament ultracentral, 3 camere, dependințe, gaz. Informații telefon 254668. (17742)

Vând urgent apartament 3 camere, proaspăt zugrăvit, Vlaicu, 11.500 DM. Telefon 210559. (17725)

Vând apartament 3 camere, decomandate, et. I, 100 mp, bl. 556, sc. A, ap. 4, preț 19.500 DM. Telefon 262575. (17724)

VÂNZĂRI APARTAMENTE 4-5 CAMERE

Vând apartament 4 camere, Vlaicu, Z-uri, suprafața 120 mp, et. 6/8, decomandat, 25.000 DM, negociabil. Telefon 235784, 094 592 290. (17645)

Vând apartament 4 camere, Vlaicu, preț bun. Telefon 281215, 286815. (17670)

Vând, schimb apartament 5 camere, Grădiște. Telefon 223755. (17217)

Vând apartament 4 camere, Alfa (tramvai), etaj I. Telefon 257857. (17291)

Vând apartament 4 camere, îmbunătățiri (gresie, uși, geamuri de aluminiu), decomandat. Telefon 057 - 277722; 092.-307.487, Lipova. (17655)

Vând apartament 4 camere, Vlaicu, 18.000 DM; variante. Telefon 235331. (17680)

Vând apartament 4 camere (asociație), garaj, dependințe, posibil privatizare. Telefon 280656. (16978)

Vând apartament 5 camere, Mioriței, et. IV, multiple îmbunătățiri, pereți modificați, gresie, faianță, preț 32.000 DM. Telefon 259716. (15991)

Vând apartament central, 220 mp, necompartimentat, deosebit. Telefon 094.604.066. (16571)

Vând apartament 4 camere, cu îmbunătățiri, zonă bună, 90 mp, bl. 102, sc. A, ap. 17, preț 28.000 DM. Telefon 094 253 736. (17612)

VÂNZĂRI CASE

Vând casă nouă, 6 camere, 2 băi, 260 mp suprafața locuibilă, încălzire gaz metan, 780 mp curte, 2 garaje, preț 160.000 DM. Telefon 092 577 021.

Vând (schimb cu casă, apartament, pământ, eventual variante) casă nouă, etaj, 10 camere, gospodărie complexă, curți asfaltate, parter amenajat spații comerciale, gaz, telefon, Sântana, bună pentru locuință 2-3 familii, casă de copiii, producție, etc, 65.000 DM. Telefon 462329, 094 904 117. (17734)

Vând casă central, 2 camere, baie, bucătărie, renovată, preț bun. Telefon 281215, 277173.(17670)

Vând casă localitatea Turnu nr. 327. Telefon 274570, 240263. (17031)

Vând urgent casă mare 3 camere, bucătărie, garaj, gaz stradal, grădină. Telefon 257124; preț negociabil. (17117)

Vând casă frumoasă, central, în curte, ocupabilă imediat. Telefon 284040; 094.-207.455. (17249)

Vând casă 3 camere + dependințe, 2 garaje, gaz tras la gard, str. Diaconu Coresi, nr. 4-6. Telefon 286333. (17260)

Vând casă mare, bună pentru privatizare, ultracentral și casă de odihnă, bună pentru protocol, pe Insula Mureș. Telefon 279671. (17530)

Vând casă cu grădină, 3.000 mp, Vladimirescu, 55.000 DM. Telefon 0043/-6642737361. (14319)

Vând casă Grădiște, 3 camere, cu gaz. Telefon 224061. (17293)

Vând casă din cărămidă, grădină mare, localitatea Zimand Cuz, nr. 114. (48784)

Vând casă 3 camere, garaj, grădină, Cartierul Funcționarilor. Telefon 251920. (17643)

Vând 2 case Grădiște, str. Porumbului, nr. 32 și Milcov, nr. 2. (17652)

Vând casă 3 camere + anexe (800 mp), în sat Firi-teaz, nr. 287, la 25 km de Arad, preț 5.500 DM. Telefon 565112. (17580)

Vând urgent casă 2 camere, multe anexe, grădină în Arad, 22.000 DM, negociabil. Telefon 273170. (16400)

Vând schimb casă la țară Mănăștur cu garsonieră sau apartament în Arad. Telefon 289518. (16946)

Vând casă, str. Octavian Goga nr. 39. Telefon 094.-552.104; 280990. (17035)

Vând casă 7 camere, pe colț în Grădiște, lângă Vulturul-Negru, 59.700 DM. Telefon 281195. (17033)

Vând urgent vilă ridicată în roșu, Subcetate, str. Diogene nr.1A. Telefon 258771. (17700)

Vând casă cu grădină în Cuvin 2.400 mp, anexe, ocupabilă imediat, preț negocioabil. Telefon 057/265390, 092.-251.535. (17701)

Vând casă 3 camere, bucătărie, baie neamenajată, Aradul Nou, preț 19.000 DM. Telefon 255133. (17563)

Vând casă ocupabilă imediat, în Sânicolaul Mic, 4 camere, baie, anexe, curte, grădină, 1.100 mp, 32.000 DM. Informații telefon 057-460064, 056-263928. (27661)

Vând casă + casă cu etaj, în Miniș 170, pe centru, grădină mare. Telefon 461246. (17690)

Vând casă tip vilă, finisată 90%, parter cu 2 hale mari (fost service auto) sau schimb cu casă mai mică, accept variante. Telefon 273190 sau 094 630 171. (17723)

Vând (schimb cu apartament 3 camere + diferență) casă mare, compusă din 3 camere, bucătărie, baie, curte, anexe (cameră + bucătărie) curent trifazic, apă, canalizare, gaz, telefon. Informații telefon 263828, 273778 după ora 16. (17709)

Vând casă în Zimandul Nou nr. 145. Telefon 277531. (17717)

VÂNZĂRI SPAȚII

Vând hală, toate dotările necesare, 25.000 DM, negociabil. Telefon 280495. (17669)

DORIȚI O AFACERE SIGURĂ? Vând: casă mare 6 camere, 2 băi, bucătărie, 3 BRUTĂRII funcționabile; un MAGAZIN DESFACERE, birouri; MAGAZII de depozitare; 3 AUTOTURISME pentru transportat pâine. Telefon 286378. (17620)

Vând spațiu 590 mp, zonă industrială. Telefon 257609, seara. (17252)

Vând spațiu comercial, Calea Romanilor, 20 mp. Telefon 222043. (17693)

Vând gheretă în incinta Liceului Pedagogic. Telefon 282153, după ora 18. (17705)

VÂNZĂRI TERENURI

Vând TEREN 500 mp, str. Lăcrimioarelor nr. 24/A. Telefon 243328, 092.457.280. (17714)

Vând intravilan 777 mp, pentru construcție, în str. Cincinat Pavelescu nr. 1, colț cu str. Gladiolelor (Malul Mureșului). Telefon 286333. (17260)

Vând teren cu casă veche, 1.100 mp, str. Ivrianu, nr. 7. Telefon 094.568.863. (17645)

Vând vie cu colnă, la Ineu. Telefon 264096, 511624. (15680)

Vând teren intravilan, 921 mp, Subcetate. Telefon 280231. (17295)

Vând 5 ha pământ cu titlu de proprietate. Telefon 282319. (17715)

Vând TEREN INTRAVILAN, cu fundație solidă, Vlaicu-central, lângă Poștă, 50.000 DM. Telefon 289456, 092 239 242. (17680)

VÂNZĂRI AUTO

Vând Opel Kadet 1,3 benzină, înmatriculat, 4.500 DM negociabil. Telefon 234069; 280656. (16978)

Vând Dacia 1300, an fabricație 1983, stare excepțională, preț 2.050 DM, negociabil. Telefon 235784, 094 592 290. (17645)

Vând Dacia, an 1977 și 1991, stare foarte bună. Telefon 267707; 094.828.934. (17111)

Vând autocamion Scania 10 + 19 tone, în stare perfectă. Telefon 094.607.512. (17236)

Vând motoare W Golf 1,6 Diesel și Opel Kadett 1,6 Diesel cu cutie 5 trepte, nerulate în România, acte vamale, prețuri accesibile. Telefon 094.180197.

Vând Dacia 1310, 1986, în stare perfectă. Telefon 280596, orele 9-15. (17708)

Vând camion MAN 7,5 tone, 1987, stare impecabilă, cu dubă izotermă, înmatriculată, preț avantajos. Telefon 094.872.611.

Vând combină Sema 12M, din 1995, aproape nouă. Telefon 262925 sau 094 169 378. (17310)

Vând Dacia 1310, fabricație 1986, stare foarte bună. Telefon 237901. (17429)

Vând Dacia 0 km, la preț de fabrică. Telefon 094.391.896; 421145. (17218)

Vând combină păioase Forschitt E 517, stare excepțională. Telefon 224061; 094.552.095. (17293)

Vând combină păioase Apple, masa 4 m în lucru. Telefon 094.607.237. (17550)

Vând ARO 10 Cabrio, CIV, 1991. Telefon 245958, seara. (17636)

Vând tractor marca Fiat, localitatea Ineu, str. Ștefan cel Mare nr. 42. (17646)

Vând combină agricolă marca Massey Ferguson, cu masa pentru porumb și grâu, preț 13.000 DM, negociabil, 3 Claas Matador Standard cu masa de 3 m, preț 8.200 DM. Telefon 059-318018, 094 846 440.

Vând (schimb cu Dacia mai veche), Ford Sierra 1987 + diferență. Telefon 220853. (17684)

Vând Dacia 1310 TLE, an fabricație 1990. Telefon 267520. (17321)

Vând bus Mercedes 207D și Dacia Break. Telefon 281492. (17281)

Vând Volvo 740 Diesel, avariat, 1984 an fabricație, 4.500 DM. Telefon 275277. (17134)

Vând camion 6 tone, marca Mitsubishi, an fabricație 1994, 100.000 km, înmatriculat persoană fizică, preț 18.000 DM. Telefon 275277. (17134)

Vând Dacia, 0 km, albă, preț negociabil, str. M. Eminescu nr. 54. Telefon 092.203.237. (17079)

Vând Renault 10, stare bună + piese. Informații telefon 057-211968. (17591)

Vând remorcă RM2, reparație capitală, 2.200 DM, negociabil și repar remorci. Apateu 277, telefon 179A, Achim Petru. (4)

Vând tractor U650M, combină C14, ARO 243, motor Brașov Apateu nr. 332, telefon 185. (5, 6)

Vând Fiat 1985, înmatriculat, stare bună. Telefon 223603. (17688)

Vând Renualt 25, fabricație 1984, numere temporar valabile până în 2000, preț 1.500 DM, fix. Telefon 283871. (17727)

Vând Dacia 1310, an 1991, stare foarte bună, 2.300 DM, negociabil. Telefon 287205. (17739)

Vând Dacia 1310, 4.000 km, din 1998, preț 5.000 DM, negociabil. Telefon 256631. (17738)

Vând Dacia 1300, CIV, taxele plătite; Dacia papuc. Telefon 464027. (17743)

Vând TICO, preț convenabil. Telefon 252653. (17753)

VÂNZĂRI ELECTRO

Vând diverse tipuri de TV COLOR, preț 600.000 lei; GARANȚIE 6 LUNI. Telefon 244904, orele 9-17. (17753)

Vând o mare gamă de televizoate color (100 modele) prețuri convenabile. Telefon 211213, 094.161.486. (17572)

Vând TV color mic și TV color stereo TXT foarte ieftin. Telefon 211491. (17627)

Vând CÂNTARE ELECTRONICE și CASE MARCAT FISCALE, conform noilor reglementări în vigoare (începând cu 1.10.1999) Telefon 272727. (17577)

Vând vitrină frigorifică, congelator 530 litri, cu sertare. Telefon 275277. (17134)

Vând TV color cu telecomandă, 100 DM. Telefon 275277. (17134)

Vând mașină de spălat automată, 150 DM. Telefon 275277. (17134)

Vând mașini de spălat automate. Telefon 279582. (14069)

Vând frigider Arctic, mare; un congelator 80 lt. Telefon 223603. (17688)

Vând egalizator, 2 boxe 35W, receptor satelit. Telefon 246218. (17728)

Vând TV color, en gros, en detail, funcționale și nefuncționale, garanție, cele mai mici prețuri. Telefon 289456, 092 239 242. (17680)

Vând calculatoare 386, complete, IBM și imprimante A3, A4, IBM Panasonic, Nei, preț avantajos. Telefon 094.180.197.

Vând ieftin INSTALAȚII de SATELIT și boxe 50 W. Telefon: Arad 237471; Ineu 511485. (17719)

VÂNZĂRI DIVERSE

Vând: BOLȚARI TERMOIZOLATORI, 4 modele; PAVELE, BORDURI, etc. Telefon 245689. (17720)

Vând, en gros, CARTOFI NOI (albi), cu 3.000 lei/ kg. Telefon 094 606 542.

Vând FIER BETON 4350 lei/kg; BCA 570.000 lei/mc, str. Independenței nr. 7, Bujac. Telefon 273785, 092.457.280. (17714)

Vând corpuri mobilă veche. Informații telefon 266784, 094.254.225. (17725)

Vând (schimb) 2 cabane Insula Mureș, mobilate, apă, curent, teren, Dacia 1310, Lada 1200 cu apartament, auto Diesel. Telefon 281215, 277173, 094 873 047. (17670)

Vând PLASĂ GARD zincată, orice dimensiuni, PLASĂ RABITZ și CUIE CONSTRUCȚII, str. Vrabiei nr. 4. Telefon 289997, 275701, 094.558.552. (10939)

Vând garaj autorizat, zona Vlaicu, Făt Frumos, 2.000 DM. Telefon 235784, 094 592 290. (17645)

Vând: UȘI, FERESTRE, PAL, PLACAJ, PFL, LAMBRIURI, DUȘUMELE, PLASĂ RABITZ, CUIE, FIER BETON, ȚEVI, PROFILE, TERACOTE, VOPSELE, BCA, ȚIGLĂ, VAR 22.500 lei/ sac; CIMENT 45.500 lei/ sac; MEMBRANE BITUMINOASE, VATĂ MINERALĂ; str. Pădurii, nr. 69, orele 8-17. Telefon 211272. (17598)

Vând CIMENT 43.000 lei/ sac; VAR 21.000 lei/ sac. Telefon 094.607.512. (17236)

Vând TERMOTEKĂ GAZ Vailland; CALORIFERE și FERESTRE import. Telefon 276712. (17873)

Vând agregat spălat auto, 130 bari. Telefon 211491. (17627)

Vând EUROBOLȚARI termoizolanți, garanție, 300x250x200, 3600 lei/buc; 1 mc-240.000 lei. Telefon 281491, 092.381.750. (17606)

Vând LEMNE FOC, 155.000 lei/tona. Telefon 220853. (17684)

Vindem avantajos TV, combine și lăzi frigorifice, frigidere, mașini de spălat, videouri, receptoare satelit, biciclete, anvelope auto, diverse dimensiuni. Arad, telefon 563027. (14103)

Vând rochii mireasă, import, toate mărimile, modele deosebite, prețuri convenabile, coroniță, flori, voaluri, toate noi. Telefon 057-258171. (17306)

Convenabil! Vând biciclete toate tipurile. Telefon 279582. (11338)

Vând parchet fag, preț redus. Telefon 281492. (17281)

Vând LEMNE de FOC, tăiate, esență tare. Telefon 249248. (16486)

Vând vaci cu lapte. Telefon 277027, după ora 21. (16486)

Vând LAMBRIURI și DUȘUMELE, din BRAD. Telefon 094 786 361, 258127 seara. (17699)

Vând presă de struguri și motor monofazic, str. Dunării nr. 160, Gai. (17705)

Vând un tub oxigen și un reductor forță. Telefon 275473, după ora 16. (17695)

Vând bibliotecă model 623, bibliotecă, masă de 12 persoane, mașină de cusut electric, dozator suc și Skoda 100b, stare de funcționare și înmatriculată, 600 DM. Informații telefon 243126. (17694)

Vând mașină de sfărâmat porumb din fier, nouă; mobilă, cărucior copil. Telefon 231085. (17691)

Vând dormitor modern, canapea pluș, preț convenabil. Telefon 223603. (17699)

Vând biciclete, motorete Puck, Piaggio și cauciucuri mașini. Telefon 279582. (17561)

Vindem PUI VII DE CARNE, pentru populație (cca 700 gr), la ferma din ȘIRIA, sâmbătă, 10 IULIE 1999, orele 7-15. (17726)

Vând bibliotecă Elvira, nouă, preț avantajos. Telefon 246988. (17717)

Vând mobilă tineret. Informații telefon 223957. (17713)

Vând frigider, congelator, ladă frig, combină frig, mașină spălat automată, casă, TV color. Telefon 220926. (17732)

Vând piese C14, din dezmembrări, asistență tehnică TV, remorcă RC 3,6, ambalaje bere și suc 1/2; TIH 445. Telefon 258296, 092 315 686. (17730)

Vând Opel Vectra 2.i Automatic 1990, full extra, înscris pe dublă cetățenie, 5.500 DM, stare ireproșabilă; cuptor microunde Bosch 700.000 lei; video Panasonic, 500,.000 lei; computer Sheider 286, color; mașină cusut Singer mare, articole din piele. Telefon 276572 sau 094 248 245. (17729)

Vând: CASE DE BANI, DISTANȚIERE gresie-faianță; CUTII POȘTALE cu cheiyale; SIGURANȚE AUTOMATE PLATE. Telefon 092 443 416. (17754)

Vând presă boltari cu masa vibratoare. Telefon 561707. (3629480)

CUMPĂRĂRI TERENURI, IMOBILIARE

Cumpăr pământ în zonele: Arad, Pecica, Nădlac și Sântana. Telefon 260957 după ora 19. (17462)

CERERI ȘI OFERTE DE SERVICII

SOCIETATE COMERCIALĂ angajează BARMANĂ. Telefon 256735. (17682)

Angajăm personal FETE și BĂIEȚI pentru spălătorie auto. Telefon 230104, orele 8-16.

SOCIETATE COMERCIALĂ angajează ECONOMIST sau CONTABIL. Condiții: vârsta 28-35 ani, experiență în domeniu minim 3 ani. Salar negociabil. Telefon 281116, orele 15-17. (17699)

Angajăm INFORMATICIAN pentru administrare baze date, cunoștințe programare FOXPRO; INGINER(Ă) MECANIC pentru ofertare tehnică (maxim 35 ani, cunoștințe ENGLEZĂ/GERMANĂ); INGINER mecanică fină/mașini hidraulice pentru proiectare(maxim 35 ani, cunoștințe AUTOCAD, GERMANĂ/ENGLEZĂ); REGLOR mașini injecție plastic pentru omologare matrițe. Telefon 250053, 250955, orele 8-16. (17691)

Angajăm CONFECȚIONERE pentru TRIPLOK și SIMPLĂ. Învățăm fete tinere pentru KETT. Telefon 285558. (16995)

„FALCON", firmă de confecții cămăși, angajează CONFECȚIONERE cu experiență și MUNCITORI LA CROI, salarizare avantajoasă. Telefon 289104. (17421)

SOCOM PIELARUL Arad, angajează CONFECȚIONERE fețe încălțăminte calificate (mașiniste, la masă, la mașină de subțiat marginea pielii) și ȘTANȚATORI PIELE. Telefon 236116 sau sediul societății str. Ghiba Birta nr. 16. (17369)

SC „BIEMME" SRL angajează CONFECȚIONERE încălțăminte și CONFECȚIONERE îmbrăcăminte. Telefon 270061. (17666)

ANGAJĂM: MEZELARI-MĂCELARI, muncitori necalificați; oferim cazare și masă. Informații telefon 094.552.235, 094.552.236. (17651)

„FLORANIS" angajează RECEPȚIONERĂ centru sportiv, AGENT VÂNZĂRI, VÂNZĂTOARE, vârsta maximă 25 ani. Telefon 253838. (17572, 17714)

Angajăm VÂNZĂTOARE pentru magazin alimentar mixt, zona Alfa. Telefon 092 626 853, 092 211 782. (17400)

SUBINGINER ELECTRONICĂ, cu experiență în depanare RADIO-TV, promoția 1999, CAUT ANGAJAMENT. Telefon 092 776 016. (17526)

ANGAJĂM VÂNZĂTOARE. Telefon 256913, orele 8-18. (17704)

Asociația „BETLEEM" angajează EDUCATOR - PUERICULTOR și BUCĂTĂREASĂ. Telefon 092.-257.420. (17630)

GRĂDINIȚA P.P. 6 ARAD organizează joi, 22 iulie 1999, CONCURS pentru ocuparea posturilor: muncitor calificat - BUCĂTĂREASĂ; muncitor calificat - INSTALATOR SANITAR, TÂMPLAR. Telefon 281496.

SOCIETATE COMERCIALĂ angajează CONFECȚIONERE, Micălaca, bl. 245, parter. Telefon 279148. (17708)

SC „FASON ARAD MODE" SRL, societate cu profil textil angajează: 4 persoane (cu experiență) pentru călcat stofă și 20 CONFECȚIONERE mașini simple pentru sacouri din stofă. Informații la adresa: str. Poetului 1C (în incinta fabricii UTA) sau la telefon 057-272238. (5213984)

ARCHIMINA angajează VÂNZĂTORI. Condiții: liceu și carnet conducere. Telefon 285200. (17745)

FIRMĂ ITALIANĂ DE PRODUCȚIE angajează SUDOR în CO2, vârsta maximă 35 ani, salarizare deosebită. Telefon 217121, 092 315 686. (17731)

GRUPUL ȘCOLAR INDUSTRIAL „ATANASIE MARINESCU" LIPOVA anunță concurs în data de 17 iulie 1999, ora 10, pentru ocuparea postului vacant de CONTABIL ȘEF. Condiții: studii superioare economice, 5 ani vechime. Relații la liceu sau telefon 561137. (3629479)

„GHEMAP" angajează tineri, în vacanță, ca AGENȚI PUBLICITARI. Telefon 256733, 092 641 327. (17733)

Motel „SCORPIO" pe Valea Cladovei, angajează BUCĂTAR. Informații telefon 251210, orele 8-15. (17707)

PRESTĂRI SERVICII

Executăm TENCUIELI, ZIDĂRII, REPARAȚII FAȚADE, CONSTRUCȚII NOI. Telefon 258771, 094 534 726. (17700)

RENOVĂRI: zugrăveli, faianțări, parchetări, instalații sanitare-electrice, vopsitorii, tencuieli. Telefon 240672. (17721)

CONSTRUCȚII NOI, RENOVĂRI, finisaje, interioare, exterioare, acoperișuri, hidroizolații. Telefon 094 267 838. (17712)

Execut: GRESIERI, FAIANȚĂRI, TĂIAT LEMNE, Curtici, Dorobanți, Macea. Telefon 464027. (17750)

FIRMĂ PARTICULARĂ execută diverse lucrări pe calculator, evidențe contabile, tipăriri color și albnegru, cărți vizită, invitații; cursuri de utilizare PC, etc. Chișineu Criș, telefon 520331. (3629627)

FIRMĂ PARTICULARĂ angajează MUNCITORI CONSTRUCTORI. Telefon 222886, 262755. (17682)

Repar MAȘINI SPĂLAT automare, import, românești. Telefon 236055, 270518. (16976)

EXECUTĂM lucrări CONSTRUCȚII: zidării, tencuieli, betonări, fațade, gresieri. Telefon 274800. (17704)

TURISM

ATLASSIB

Efectuează zilnic transport de persoane în GERMANIA, AUSTRIA și FRANȚA, la prețuri accesibile cu autocare moderne.

NOU!!! ITALIA cu tranzit AUSTRIA, SUEDIA cu tranzit POLONIA și UNGARIA la BUDAPESTA.

IMPORTANT! Prin „ATLASSIB" puteți călători în toată EUROPA: BELGIA, OLANDA, DANEMARCA, FINLANDA, NORVEGIA, ANGLIA, SPANIA, PORTUGALIA.

Pentru grupuri organizate, închiriem autocare și microbuze moderne.

„ATLASSIB" efectuează servicii de mesagerie, asigurări medicale și cărți verzi.

Agențiile din centru: telefon 251871 și 252727 și AUTOGARĂ, telefon 270562.

VĂ AȘTEPTĂM, zilnic. (c. 17)

AGENȚIA DE TURISM „SEMO TOUR" ARAD

vă oferă:

- excursie - FRANȚA în 21 AUGUST, 20 SEPTEMBRIE și 5 OCTOMBRIE
- PREȚURI DE EXCEPȚIE la MAMAIA, NEPTUN, SATURN și EFORIE NORD.
- excursii lunare în EGIPT, ITALIA, SPANIA, GRECIA, ISRAEL, ANGLIA, MAROC, MAREA EGEE, AUSTRIA, FRANȚA; săptămânale în: DUBAI, CHINA și TUNISIA, THAILANDA, INSULELE MALDIVE, MEXIC, la prețuri fără concurență.
- excursii individuale în CROAȚIA și UNGARIA.
- bilete de odihnă și tratament la: FELIX, HERCULANE, OLĂNEȘTI, GOVORA, POIANA BRAȘOV, VORONEȚ, VOINEASA, MAMAIA, NEPTUN.

Informații telefon/ fax 057 - 283311 sau str. Eminescu nr. 13. VĂ AȘTEPTĂM! (c. 1000)

MIRIAM OH

VARA 99

NOI VĂ OFERIM

GRECIA: IULIE + AUGUST
sejur 13 zile: 243 USD
cazare A transport

SPANIA: 18.08.1999 - 13 ZILE
adulti:530 USD/300.000 lei
copii:480 USD/300.000 lei

LACUL BALATON SI CROATIA
la cele mai mici preturi

TUNISIA- 8, 11 sau 12 zile
OFERTĂ SPECIALĂ
EFORIE SUD
cazare A 3 mese/zi - 10 zile
08.07 - 1.100.000 lei/pers.
28.07 - 1.300.000 lei/pers.
07.08 - 1.300.000 lei/pers.
17.08 - 1.100.000 lei/pers.

POLONIA BAZAR
in fiecare luni

BILETE AVION
Orice destinatie

Dumneavoastră alegeți!
Tel. 250.230; 256.620

ÎNCHIRIERI

Ofer spre închiriere apartament 2 camere și garaj, zona Pasaj Micălaca; numai oferte serioase. Telefon 240328.

Ofer spre închiriere locuință (ne)mobilată. Telefon 235784, 094 592 290. (17645)

Închiriez (ofer) casă mare, cu grădină, zona Aradul Nou, pentru firmă. Telefon 235784, 094 592 290. (17645)

Ofer spre închiriere apartament ultracentral, 2 camere, toate utilitățile, zonă liniștită. Telefon 284156. (17746)

Închiriem spații comerciale pentru magazine, depozite, birouri, etc. Informații telefon 281060. (17377)

Ofer spre închiriere apartament 2 camere, central. Informații telefon 278550, după ora 16. (17675)

Ofer pentru închiriere garsonieră, amenajată deosebit, Micălaca, 120 DM, anticipat. Telefon 281195. (17033)

Dau în chirie apartament 2 camere, Telefon 276317, 265527. (17697)

Iau în chirie una persoană în apartamentul meu cu 3 camere, Micălaca, bl. 334, ap. 3, 50 DM pe lună. Telefon 267731. (17716)

Dau spre închiriere în Vlaicu, apartament 2 camere, mobilat, 150 DM/ lună + cheltuieli. Telefon 267731. (17716)

Caut să închiriez apartament 1-2 camere, ofer 100-150 DM. Telefon 210555. (17725)

Închiriez (ofer) apartament mobilat, 2 camere, Podgoria, 200 DM, lunar. Telefon 221679. (17744)

Închiriez garaj pentru mașină. Telefon 244776, Vlaicu, seara. (17748)

Închiriez (vând) apartament 2 camere, central, Arad. Telefon 562708. (3629478)

Ofer spre închiriere în Chișineu Criș, spațiu comercial central. Telefon 520664, după ora 14. (3629623)

Cautăm să închiriem casă sau apartament de locuit, de preferință în Grădiște. Telefon 253665. (1752)

PIERDERI

Pierdut certificat acționar emis de SIF Banat Crișana nr. 51580, seriile acțiunilor de pe certificat 50541626-50542600 pe numele PĂVĂLUȚĂ OLGA. (17663)

† DECESE †

Cu adâncă durere în suflet anunțăm trecerea în neființă, după o lungă și grea suferință, a celei care a fost iubita noastră soție, mamă, bunică, cumnată și mătușă,

MERMEZE LIVIA,

în vârstă de 62 ani. Înmormântarea va avea loc miercuri, 7 iulie, ora 14, de la Capela Cimitirului Micălaca.

† SERVICII FUNERARE †

SC „NOSFERATU" SRL,

este alături de dumneavoastră în momentele grele, asigurând SERVICII FUNERARE COMPLETE în condiții de calitate occidentală (inclusiv SPĂLAT, ÎMBĂLSĂMAT; ORGA-NIZĂM POMENI) la prețuri minime. OFERTĂ SPECIALĂ: sicriu brad, respete, cruce, 750.000 lei. Str. Ghiba Birta nr. 26; telefon 270437, 094 554 874, NON-STOP. Transportul pe raza localității este gratuit!!! (c. 978)

POMPE FUNEBRE
NON-STOP
RO-STYL-COMPANY
str. M. Eminescu nr. 4,
telefon 057-211929, 094.537.715; 094.558.712.
totul într-un singur loc:
* SPĂLAT-ÎMBRĂCAT (100.000 lei-250.000 lei)
* ÎMBĂLSĂMAT-COSMETIZAT (250.000-500.000 lei)
*SICRIE 10 modele (400.000 lei-2.800.000 lei)
* LENJERIE deces- 7 modele (160.000 lei-600.000 lei)
*CRUCI, LUMÂNĂRI...
TRANSPORT în ARAD GRATUIT.
Fiind producători, calitatea, operativitatea și prețul înlătură concurența. (c)

† CONDOLEANȚE †

Un ultim omagiu celui care a fost economist

FLORIN LAZĂR,

director comercial la AZOMA S.A. Sincere condoleanțe familiei îndoliate. Dumnezeu să-l odihnească. Pavel Palcu, prim-procuror.

Îmi exprim profundul regret și durerea, acum la despărțirea de cel ce a fost economist

FLORIN LAZĂR,

director comercial la AZOMA S.A. Fie-i țărâna ușoară! Inginer Călin Chișbora.

Cu regret ne despărțim de bunul nostru prieten economist

FLORIN LAZĂR,

director comercial la AZOMA S.A. care a plecat atât de curând dintre noi. Parchetul de pe lângă Judecătoria Arad.

Cu durere în suflete ne luăm rămas bun de la cel care a fost un admirabil susținător al nostru, mereu cu sufletul și capacitatea sa la încurajarea echipei. Este vorba despre cel care a plecat în veșnicie, economist

FLORIN LAZĂR,

fost director comercial la AZOMA S.A. Dumnezeu să-l odihnească în pace!. Universitatea West Petrom Arad.

Sincere condoleanțe familiei Alexuță Radu, pentru pierderea tatălui drag, ALEXUȚĂ I. CORNEL. Colegii de la serviciul Organizare și Protecția Muncii de la SC ASTRA VAGOANE ARAD SA. (17707)

Conducerea SC „CARNE ARAD" SA împreună cu colectivul de salariați este alături de domnul NEGREI GHEORGHE în greaua suferință pricinuită de decesul tatălui său și-i transmite sincere condoleanțe. (17695)

Dragostea și durerea noastră este alături de familia PRIETENEI de o viață PASZTOR ELISABETA, dispărută prea devreme dintre noi. Dragă ERZSIKE te voi păstra în inimă până în clipa revederii. MARIKA, SILVIU, DANA și copiii. (17766)

Colectivul Serviciului Administrativ al Universității de Vest „Vasile Goldiș" Arad este alături de colegul lor, LAZĂR ADRIAN, în marea durere pricinuită de trecerea în neființă a tatălui său drag,

LAZĂR FLORIN.

Sincere condoleanțe familiei îndoliate. Dumnezeu să-l odihnească în pace! (17737)

Cu adâncă durere în suflete anunțăm încetarea din viață, după o grea suferință, a celei care a fost angajata unității noastre, FAUR ECATERINA. Dumnezeu s-o odihnească! Personalul Unității Militare Șepreuș. (3629626)

Mulțumim tuturor celor care ne-au împărtășit durerea pricinuită de moartea soției, mamei, soacrei și bunicii

PĂSZTOR ELISABETA.

Dumnezeu s-o odihnească! Familiile îndoliate: Pásztor și Boț. (17717)

† COMEMORĂRI †

Ai plecat din astă lume/ Nu ne-ai spus nici un cuvânt/ Ne-ai lăsat durere-n suflet/ Cât vom trăi pe pământ/ Dar moartea nemiloasă în tine a lovit/ Ne-ai părăsit pe toți acei ce te-am iubit/ Ai plecat la cer cu nori/ Ca să nu mai vii 'napoi." Cu durere în suflet comemorăm azi, împlinirea a 6 luni de la decesul tragic al scumpului nostru fiu și frate, fostul fotbalist,

ing. KELEMEN LEVENTE.

Parastasul are loc vineri, 9 iulie, ora 18, la Biserica Romano-Catolică din Micălaca. Te plâng pe veci: mama, tata și fratele. Odihnește-te în pace! (17644)

Se împlinesc azi, 13 ani de la dispariția iubitului nostru, ing. BUCUREȘTEAN AXENTIE. Mulțumim tuturor celor care își vor aminti de el. Familia. (17670)

† Cuvintele și lacrimile sunt prea puține pentru a exprima durerea ce o simțim de la fulgerătoarea despărțire de cea care a fost fiică, mamă, soră, FRAICOV ELISABETA. Slujba de pomenire va avea loc miercuri, 7 iulie, ora 19, la Capela din curtea Bisericii Catolice, centru. Dumnezeu s-o odihnească-n pace! Mama, fiul Alex și sora cu familia. (17672)

Pios omagiu, eternă recunoștință și veșnică amintire celei care a fost BONDOC LUCREȚIA (KEȚI), la cinci ani de la trecerea sa la cele veșnice. Dumnezeu să te odihnească în pace! Familia Crișan. (17722)

S.C. „JACKSON INTERNATIONAL" S.R.L.

achiziționează de la populație cereale din recolta anului 1999:

ORZ - 900 + TVA, conform STAS

GRÂU, ORZOAICĂ - prețurile se vor comunica înainte de începerea campaniei

RECEPȚIA baza FNC Arad, str. Turdei nr. 1

ORAR 6-20 zilnic

TELEFON 057/271712, 257300 int. 27

PLATA în lei numerar și prin OP în termen de 30 (treizeci) zile bancare de la predare

- prin compensare, la cerere, cu anvelope și motorină în avans pentru orz și grâu

(659305)

CALCULATOR 448$

AMD K6 II 350 MHz
HDD 4,3 Gb, FDD 1,44 Mb
RAM 32 mb, VIDEO 4Mb
TASTATURA, MOUSE
MONITOR 14" DIGITAL COLOR

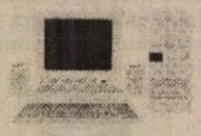

IMPRIMANTĂ 156 $

HP DESKJET 695C

PREȚURILE NU INCLUD T.V.A.

SC Job Club SRL
2900 Arad
Str. Episcopiei Nr. 24
Tel./Fax 057-284040
E-Mail job - club @ inext. ro

(5213954)

SPAȚII COMERCIALE DE VÂNZARE

SCCA COTREX ARAD

cu sediul în Arad, Micălaca, bl. 330, ap. 26, vinde spațiile comerciale situate în:

1. Arad, str. Ciobanului nr. 15, bl. 547/B, ap. 17/A în suprafață de 147 mp. Prețul de pornire a licitației este de 588 milioane lei.

2. Arad, Calea Aurel Vlaicu, bl. Z 22, sc. C, ap. 24, în suprafață de 81 mp. Prețul de pornire al licitației este de 324 milioane lei.

La prețul de adjudecare se adaugă TVA.

Licitația deschisă cu strigare va avea loc în data de 6 august 1999, ora 10, la sediul societății.

Taxa de participare este de 300.000 lei, iar garanția, de 20% din prețul de strigare.

Înscrierea se face la sediul societății până în ziua de 3 august 1999, ora 12, pe baza documentelor prevăzute în caietul de sarcini, care se procură contra cost.

INFORMAȚII LA TELEFOANELE 244590; 263557.

(5213989)

S.C. BRAU UNION ROMANIA SA Sucursala Arad

Calea Aurel Vlaicu nr. 270-272

Organizează în data de 9.07.1999, concurs pentru ocuparea postului de secretară.

CONDIȚII:

- ◆ studii superioare
- ◆ experiență în domeniu
- ◆ cunoștințe de operare PC
- ◆ cunoașterea limbii germane sau engleze

Dosarele de înscriere se depun la sediul firmei până în data de 8.07.1999. *Telefon: 272454; 272440 int. 116*

Pentru deschiderea concertului lui

Bruce Springsteen,

care va avea loc pe stadionul „Național" din București, în luna august, se organizează o preselecție de dans pentru tineri cu vârsta cuprinsă între 20-28 ani.

Preselecția va avea loc la Liceul Industrial nr. 11 (vizavi de Poliție), în data de 6 iulie, începând cu ora 15,00.

(5213961)

Archimina

o pată de culoare !

Str. Episcopiei Nr. 58 Tel: 281338
Calea A. Vlaicu Bl. I Fax: 285200

SC RESCO SA ARAD

1. Vinde: - dotări bucătării - carmangerii - patiserii (mese inox, spălătoare inox, oale - cratițe inox, robot bucătărie - patiserie, bidoane aluminiu 25 l, motoscutere cu dubă inox).

- mobilier comercial (mese local, scaune local - bar - grădină, rafturi depozit, canapele pluș).

2. Organizează nunți, botezuri, banchete la Restaurant „Flora" - Calea Lipovei, tel. 267946.

3. Angajează ospătari - vârsta max. 25 ani.

Informații tel: 281970; 281312 - str. M. Eminescu 4.

(5213865)

S.C. BODIMAR IMPEX SRL ARAD

Tel. 057/270078; 270079

în incinta Depozitului de lângă podul din Grădiște

Vă oferim:

❑ Ciment 45500 lei/sac; Var 22500 lei/sac;❑ Ipsos; Aracet; Glet; Bitum; Binale; ❑ Ciment autonivelator; ❑ Plăci azbociment 38000lei/buc.

❑ „Vaporex" (contra igrasiei); ❑ Plăci „Bituwell" (import Germania); ❑ Plăci policarbonat - transparente - (Import Germania);

❑ Fibră de sticlă (Import Italia);

❑ Plăci „KNAUF" de 9,5 = 39500 lei/mp; de 12,5 = 41500 lei/mp. pt. umezeală de 12,5 = 61500 lei/mp.

❑ Vată minerală de 5 cm. = 22000 lei/mp.

❑ Polistiren de 2 și 5 cm. expandat și extrudat;

❑ Cărămidă de sticlă transparentă 38500 lei/buc. (5 sortimente - din gama SOLARIS)❑ Cărămidă de sticlă colorată 61000 lei/buc. (5 sortimente - din gama SOLARIS)

❑ Membrane bituminoase „BITUBIT" (Import Ungaria); ❑ Folie protectoare sub țiglă 13000 lei/mp.;

❑ Parchet laminat (6 sortimente); ❑ Lambriuri laminate (29 nuanțe); ❑ Jgheaburi și burlane P.V.C. (Import Belgia);

❑ ISOPINK - folie protectoare sub parchet (Import SUA);

❑ Pavaj curte; ❑ Marmură; Granit, Mozaic (Ruschita);

❑ Tavane caserate;

❑ Cărămidă POROTON;

❑ Blocuri ceramice (5 sorimente) Import Ungaria;

❑ B.C.A. 585000 lei/mc. /în Arad);

PREȚURILE INCLUD TVA

Asigurăm transport pe raza județului Arad

(5213991)

SC „BODIMAR IMPEX" SRL

Telefon: 270078; 270079.

VINDE:

LEMNE ȘI CĂRBUNI la depozitul din Grădiște, str. Ardealului nr. 2 (lângă pod)

ASIGURĂM TRANSPORT PE RAZA JUDEȚULUI.

(5213991)

S.C. COMAGRO VEST S.A. ARAD

Oferă colaboratorilor - producători agricoli posibilitatea contractării producției de orz și grâu a anului 1999, în aceleași condiții de plată sigure și avantajoase ca în anii precedenți.

Informații: Tel.: 057 - 255270; 057 - 270790

Magazinele LIA ARDELEAN

MARI REDUCERI DE PREȚURI LA MOBILĂ

- CASA DE CULTURĂ A SINDICATELOR ARAD
- ZIRIDAVA etajul III

vă oferă

● Dormitoare ● Biblioteci ● Canapele cu fotolii
● Colțare ● Canapele ● Mobilă de bucătărie
● Colțare de bucătărie ● Cuiere ● Birouri
● Camere de tineret

Ce mai oferim: 1. La produsele din stoc facem reduceri de preț

2. La produsele noi adaosul comercial este minim 3. Transportul gratuit al mobilierului cumpărat.

Alte informații telefon: 235666

PROGRAM: ZILNIC 9-17 SÂMBĂTĂ 9-13.

(3713833)

S.C. REMAT ARAD S.A.

str. Câmpul Liniștii nr. 1

Achiziționează la cele mai mari prețuri:

■ fier vechi ■ aluminiu (7100/kg)■ cupru (10100/kg) - hârtie
■ camere uzate ■ acumulatoare vechi
■ material plastic (PVC și polietilenă densă).

Pentru cantități mari se asigură transportul și se negociază prețul.

Vinde la cele mai mici prețuri:

■ laminate - toată gama;
■ fier beton;■ cabluri;■ aparataje electrice; ■ electrozi;
■ corpuri de iluminat; ■ tuburi PVC;
■ echipamente de protecție; ■ organe de asamblare.

Cumpărăm: CUPOANE CU ACȚIUNI REMAT

Informații: tel.: 281760; 246124; 281165.

(659273)

SC MANEX MA SRL

ARAD, STR. GUTTERBRUNN, NR. 100, TEL./FAX 057-286834

Ascute toată gama de scule pentru prelucrarea lemnului

Vinde:

Blaturi bucătării import Italia

■ Lacuri, diluanți, grunduri, vopsele, palux, vopsea SPOR, acetonă;

■ Placaje, pal furniruit, placaj furniruit, poliuretan, saltele;

■ Pâslă, **carton ondulat**, hârtie ambalaj, hârtie mătase;

■ Aracet, prenandez 300, parafină, urelit R și P;

■ Accesorii mobilier, feronerie **BLUM**, șuruburi pentru lemn, capete pentru înșurubat PZ și Pz2;

■ Scule, piete polizor, discuri abrazive, baiț, colorant lac, cepuri lemn, piulițe.

Deschis luni-vineri, între orele 8-16.

(5213895)

BANCA ROMÂNĂ PENTRU DEZVOLTARE
GROUPE SOCIÉTÉ GÉNÉRALE
Sucursala Județeană ARAD
Bd. Revoluției nr. 5-7
Telefon 253280

ADEVĂRUL

COTIDIAN INDEPENDENT ARAD

Anul XI, nr. 2737

Miercuri, 7 iulie 1999 ● 16 pagini ● 1400 lei ● e-mail: adevarul@net.ro

BRAT Publicație auditată în semestrul I 1998.

Tiraj mediu zilnic vândut: 35.948

WEST BANK
ARAD, B-dul Revoluției nr. 88
TELEFON: 284.888
FAX: 285.202
ACORDĂ DOBÂNZI ATRACTIVE LA DEPOZITE PERSOANE FIZICE ȘI PERSOANE JURIDICE

ȚĂRĂNIȘTII ÎNVAȚĂ COMPROMISUL ÎN POLITICĂ

O caracteristică fundamentală a PNȚCD până de curând a fost cantonarea în principii și atitudini ireconciliabile. Acest gen de politică a dăunat destul partidului într-o epocă în care mișcarea ideilor este componentă esențială a lumii contemporane. Dinamismul, specific oricărui partid care se vrea modern și pragmatic, a lipsit PNȚCD. Dacă pe vremea lui Coposu principiile statuate de acesta făceau din PNȚCD un partid serios, care nu se schimbă după cum bat vânturile politicii, guvernarea - mai ales una în coaliție - presupune un cu totul alt mod de a gândi politica.

Și guvernarea i-a obligat pe țărăniști să-și revizuiească destule principii și atitudini. Mulți condamnă faptul că PNȚCD a cedat în diverse împrejurări în fața adversarilor sau chiar a colegilor de guvernare și definesc aceasta ca o slăbiciune a partidului. Nu în cedarea față de alții vom găsi lipsa de performanțe a PNȚCD, ci în incompetența celor care au fost promovați de partid în funcții importante pentru societate.

Pentru că, la urma urmei, a ceda uneori presupune un câștig iar alteori, aceasta se numește compromis. Politica a fost definită și ca artă a compromisului. Iar compromisul nu a apărut acum în istorie.

Pentru a rămâne coaliția în picioare, țărăniștii l-au sacrificat pe Ciorbea. Sau pe Valerian Stan. Sacrificii în favoarea PD. A fost începutul compromisurilor pe care țărăniștii au fost, mai apoi, obligați a le face tot mai des.

Ultimele, în timp, sunt cele care pun în chestiune existența Convenției Democrate și promovarea legilor proprietății. Și nu numai.

I. IERCAN

(Continuare în pagina 6)

TRANSILVANIA ESTE INIMA ROMÂNIEI

interviu în exclusivitate cu VIRGIL MĂGUREANU, vicepreședintele Partidului Național Român

- ***Capitalul maghiar penetrează în mod îngrijorător în Transilvania.***
- ***Organismele statului de drept manifestă o lipsă de interes cu totul inexplicabilă.***
- ***În martie 1990, la Târgu-Mureș, s-a verificat capacitatea de reacție a statului român.***
- ***Mii de intelectuali români au fost izgoniți din Harghita și Covasna.***

Pag. 6

Pentru incompetență managerială

IERI, 7 PERSOANE DIN CONDUCEREA SPITALULUI MUNICIPAL AU FOST DEMISE

Printre acestea se numără directorul economic și contabilul șef...

Pag. 4

„EU ȘI COLABORATORII MEI SUNTEM ORGOLIOȘI SĂ ANTRENĂM O ECHIPĂ CA UTA!"

declară noul antrenor principal al „Bătrânei Doamne",

LORENZO RUBINACCI

Pag. 10

LUMEA SATULUI

Pag. 7

O FIRMĂ DE CONSTRUCȚII CU... PROBLEME

Credincioșii ortodocși, de mai mulți ani, se străduiesc să construiască o catedrală care să reprezinte tradițiile spirituale ale românilor din această parte a țării. În același timp, neoprotestanții, mai uniți, hotărâți și cu constructori cinstiți au reușit să înalțe numai în Arad șase-șapte biserici impunătoare, dintre care Maranata deține un loc de frunte.

Deși pentru catedrala ortodoxă se strâng bani de la credincioși, lucrările avansează greoi, Episcopia având un control relativ asupra constructorului și a gestionării fondurilor folosite de acesta. Se pare că, constructorul ales nu a fost cel mai potrivit, Episcopia fiind, după calculele acestuia, mereu datoare.

D. Z.

(Continuare în pagina 8)

PĂZEA, „U" WEST PETROM!

ANTRENORUL GIAN PIO DEL MONACO POATE ÎNFUNDA PUȘCĂRIA

Scandalul stă să înceapă! Ca tot italianul, oaspete al României, antrenorul Gian Pio del Monaco și-a găsit, pe la noi, o fetiță drăguță, din Ferentarii Bucureștilor. Nu mai era, la acea vreme, antrenor la UTA, ci la F.C. Bihor. Era în ultima parte a returului de campionat din Divizia C, ediția '97-'98.

Prin programele de meci ale orădenilor, bruneța noastră era dată drept soția lui nea' Pio. Cum, însă, bucureșteanca nu s-a numit niciodată Monaco, iar din Italia, în România a ajuns doar cu ajutorul carabinierilor, care i-au cumpărat bilet de tren, femeia e hotărâtă, acum, să-l acționeze pe dl. Monaco în judecată, capete de acuzare având berechet, mai ales că „asul din mânecă" nu a fost scos.

Ne întrebăm, ca tot arădeanul, cine îi va mai pregăti pe fotbaliștii de la „U" West Petrom, dacă Gian Pio del Monaco va înfunda, mai devreme ori mai târziu, pușcăria. Vom reveni cu detalii.

LEO SFÂRA

La ședința extraordinară a C.L.M.

Pag. 4

CONSILIERII L-AU LĂSAT PE PRIMAR SĂ PLECE LA O PETRECERE ÎN ... GERMANIA

MOBIL VENEZIA
■ MOBILIER MODERN LA COMANDĂ
■ AMENAJĂRI SPAȚII COMERCIALE
■ MATERIALE IMPORT
■ CALITATE SUPERIOARĂ
STR. VIȘINULUI NR. 74
TEL: 057/224885
092/777361

Acum și cu plata în rate!
MOBILĂ
la comandă cu:
■ materiale și proiecte pe gusturi occidentale
JOHANNA
Str. Poetului nr. 52
Telefon/fax: 057/272522

UȘI ȘI FERESTRE DIN ALUMINIU ȘI P.V.C.
GEAM TERMOPAN
ALGLASS
MOBILIER LA COMANDĂ
FIRME ȘI RECLAME
STR ROȘIORI 26
TEL/FAX/ 057/289053

BANCA POPULARĂ PHOENIX
DOAR ÎMPREUNĂ VOM PROSPERA
2900 ARAD, Str. Gh. Popa (fostă Stejarului) nr. 5
Telefoane 257146, 253425, 253405
■ deschidere de conturi în lei și valută
■ păstrarea disponibilităților în lei și valută
■ depozite în lei și valută
■ linii de credit

Pe strada, în cartierul și în localitatea ta se întâmplă multe lucruri interesante. Vrei să le cunoști, vrei să afli tot ce se petrece în jurul tău. Vrei să știi ce fac dar mai ales ce nu fac autoritățile locale, cum te reprezintă cei pe care i-ai ales, cum sunt cheltuiți banii tăi. Vrei să fii zilnic bine și corect informat? Ai nevoie de un ziar în care să găsești răspuns la întrebările care te frământă?
ABONEAZĂ-TE LA ADEVĂRUL

CALENDAR

▼ Astăzi, Soarele răsare la ora 5 și 37 de minute și apune la ora 20 și 1 minut.

▼ Au trecut 188 de zile din acest an. Au mai rămas 177 de zile până în 2000!

▼ **Praznicul zilei: Biserica ortodoxă**: Sf. Mare Mucenița Chiriachi; Cuv. Toma din Maleon și Acachie de la Scara; **Biserica romano-catolică**: Felix; **Biserica greco-catolică:** Cuv. Toma din Maleon și Acacia, Sf. M. Chiriachi.

A venit BARZA!

La Arad: Guargeac Andreea Mariana, Itana Antonia Melise, Ioan Larisa Mariana, Dinea Opriș Alexandru, Gejea Alin Gheorghe, Bosu Marina Geanina, Morar Paul Adrian, Mujder Iasmina.

La Chișineu-Criș: Roman Anca, Ivanovici Gheorghe.

La Ineu: Jurji Alin Valentin.

La Sebiș: Pele Adrian.

La Lipova: Pisău Alexandru Florin, Barnc Daniela Aurora.

VREMEA

Vremea va fi frumoasă și caniculară. Cerul, mai mult senin, se va înnora în cursul nopții când, pe alocuri, se vor semnala averse de ploaie și descărcări electrice. Vântul va sufla slab la moderat din sector sudic.

Temperaturi maxime: 31 la 34°C . Temperaturi minime: 18 la 22° C.

Meteorolog, Eugenia Rus

CINEMATOGRAFE

Dacia: ED TV (SUA) 9,30; 11,45; 14; 16,30; 19

Mureșul: Psycho (SUA) 10; 12; 14; 16; 18

Arta: O iubire ca-n povești (SUA) 15; 17; 19

Sala mică: Masca lui Zorro (SUA) 15; 17,30

Progresul: Cea mai frumoasă meserie din lume (Fr.) 18; 20

HOROSCOP

Miercuri, 7 iulie

BERBECUL (21.03-20.04). Situația dvs. financiară se va menține constantă cu condiția să nu faceți cheltuieli exagerate.

TAURUL (21.04-20.05). În cadrul relației dvs. de cuplu vor apărea momente tensionate, însă, dând dovadă de diplomație, veți reuși să aplanați conflictele.

GEMENII (21.05-20.06). Bugetul dvs. va cunoaște astăzi un reviriment spectaculos.

RACUL (21.06-22.07). Sunteți mult prea dependent de persoana iubită și, din această cauză, sunteți ușor de rănit. Încercați să fiți mai stăpân pe dvs.!

LEUL (23.07-22.08). La locul de muncă, toate vor merge ca pe roate și există posibilitatea de a fi avansat. Veți avea câteva probleme legate de sănătate care vor trece însă de la sine.

FECIOARA (23.08-22.09). Ar fi bine să nu-i mai faceți scene de gelozie partenerul dvs. Veți primi o sumă mare de bani ca răsplată pentru eforturile pe care le-ați depus în ultima vreme.

BALANȚA (23.09-22.10). Partenerul dvs. de viață vă va face o surpriză care, deși vă bucură nespus, vă va da peste cap toate planurile.

SCORPIONUL (23.10-21.11). La locul de muncă veți fi deosebit de conștiincios și le veți atrage atenția superiorilor dvs. ierarhici.

SĂGETĂTORUL (22.11-21.12). Conjunctura astrală vă va asigura un climat de mare sensibilitate în compania partenerului dvs. Veți avea ocazia să semnați un contract care vă va aduce beneficii substanțiale în scurt timp.

CAPRICORNUL (22.12-19.01). Se va restabili dialogul în cadrul relației dvs. afective, reușind astfel să atenuați tensiunile apărute în ultima vreme.

VĂRSĂTORUL (20.01-19.02). Veți petrece clipe de neuitat alături de persoana iubită și veți fi surprins să constatați că dragostea acestuia pentru dvs. nu s-a diminuat.

PEȘTII (20.02-20.03). Veți cunoaște o persoană influentă, care vă va da o mână de ajutor în ascensiunea dvs. profesională.

MONTĂM FAIANȚĂ, GRESIE ȘI ZUGRĂVIM
Telefon 092/344830

ADEVĂRUL, LA DISPOZIȚIA DUMNEAVOASTRĂ

La telefonul dimineții, 280944, între orele 9,00 - 12,00

Doamna Valeria Bontea, domiciliată pe str. Blanduziei nr. 43 (dincolo de Kogălniceanu) este nemulțumită de faptul că, recent pe strada amintită cineva a făcut un lucru la mântuială: „Am băgat gazul dar când să astupe șanțurile n-am mai avut cu ce. Pentru că între timp și pietrișul a fost furat, fără că cineva să i-a vreo măsură...".

Doamna **Cristina Popa** domiciliată în bloc 102, ap. 53 reclamă starea deplorabilă a carosabilului străzii L. Rebreanu. „Zona asta arată groaznic. Eu cred că din cauza mașinilor grele care circulă zilnic pe aici, la cele 3 firme de transport. Când mai și plouă nici nu pot să vă descriu cum devine strada L. Rebreanu."

C.T.

La telefonul după-amiezii, 280003, între orele 15,00-18,00

Victor Isac - Aleea Saturn: „Altădată, pe străzile orașului mai vedeai noaptea câte o patrulă de poliție. Acum nu e nici una. Vagabonzii își fac de cap. Pe Calea Victoriei se fac raliuri de mașini și nimeni nu ia vreo măsură. De ce?". Asta ne întrebăm și noi d-le Isac. De ce? Poate cei în drept se vor sesiza și vor lua măsuri!

Redactor de serviciu S.P.

ZILELE CULTURII SÂRBE

Începând de sâmbătă, 10 iulie și până luni, 12 iulie, are loc a 7-a ediție a „Zilelor culturii sârbe" din Arad, manifestare ce se desfășoară după următorul program:

❑ **sâmbătă, 10 iulie, ora 11**, Vernisajul expoziției Kosovo 610, în sala Clio, str. Horea nr. 10, iar de la ora 18 - masa rotundă. „În Gai, despre Gai, cu găieni", la căminul cultural.

❑ **Duminică, 11 iulie, la ora 10**, Sfânta Liturghie în biserica „Sfinților Apostoli Petru și Pavel". Simpozionul cu tema „Sârbii din Banatul de Nord la sfârșit de veac XX", urmat de un concert de muzică sacră în biserica sârbească, de la ora 19,00.

❑ **Luni, 12 iulie, la ora 10**, Sfânta Liturghie a Hramului, iar după-amiază, de la ora 17,00, va avea loc ceremonia tăierii colacului aniversar, urmată, la ora 18,00, de un program cultural-artistic și de balul sârbesc, în curtea bisericii.

Vă așteptăm cu drag
Uniunea Sârbilor
Filiala Arad

CINCI UNGURI AU TRECUT FRAUDULOS GRANIȚA SPRE ROMÂNIA

În primul semestru din 1999, pe raza județului Arad, aproape 900 de persoane au încercat să treacă fraudulos frontiera spre Ungaria: 70% din aceștia fiind afro-asiatici, 5% sârbi-albanezi fugiți din calea războiului, iar ceilalți români - de-ai noștri.

Deoarece vârsta celor ce au încercat să treacă ilegal frontiera este între 20 și 30 de ani, concluzia care se desprinde e simplă: vor oamenii să ajungă în Occident, în special în Germania, pentru a-și câștiga mai ușor o „coajă de pită".

Din cele spuse de către dl. mr. Gheorghe Bozga, purtătorul de cuvânt al sectorului de pază Arad, reiese că și ungurii au încercat să treacă fraudulos granița spre România.

Mai cu bicicleta, mai pe jos, în cinci cazuri câțiva unguri au ocolit punctele legale de trecere a frontierei, pentru a ajunge la... neamuri în România.

N. OPREAN

AU PLECAT DINTRE NOI

Dumă Nicolae (1945), Lazăr Florian (1949), Sabou Iuliana (1915), Nagy Zamfira 81936), Iovănuț Mărioara (1943), Antal Ștefan (1934), Dreucean Vilma (1916), Stecko Vasile Ionuț (1999)

Trei copii au spart o grădiniță

Trei copii, **G. Alexandru**, de 11 ani, **B. Gabriel**, de 10 ani, ambii din Arad și **M. Mircea**, de 13 ani, din Ciumeghiu, județul Bihor, fără ocupație, sunt cercetați pentru furtul comis în noaptea de 26/27.06.a.c. din grădinița nr. 14 din Arad.

Un școlar din Zerind a dispărut sâmbătă, la Băile 1 Mai

● Luni, el a fost găsit, spre bucuria părinților, și adus acasă cu microbuzul comunei

Un băiețel în vârstă de șapte ani a dispărut sâmbătă, 3 iulie, în timp ce se afla într-o excursie la Băile 1 Mai (Bihor). Cristian Brândușe, împreună cu alți 6 copii, cu părinții lor și cu învățătoarea, se aflau într-o excursie cu microbuzul primăriei. În jurul orei 15,00, el a fost văzut ultima oară. Se afla într-unul dintre bazine. Mama lui a început disperată să-l caute.

Fără succes. Grupul s-a întors la Zerind. Duminică, tatăl copilului a cerut din nou microbuzul, pentru a încerca să-i convingă pe cei din administrația băilor să evacueze apa din bazin. Nu a mai fost necesar întrucât băiețelul a fost găsit într-o localitate (Oșohei) aflată la 6 km de băi. Luni el a fost adus acasă.

D. S.

UTILITARE

PIEȚE, TÂRGURI

Astăzi este zi de piață la Pâncota, Beliu, Buteni, Șiclău, Macea, Vânători, Pecica, Șiria. Tot astăzi se desfășoară târguri săptămânale la Beliu și Buteni.

Mâine, joi este zi de târg săptămânal la Curtici, Nădlac, Șebiș, Cermei, Săvârșin, Secusigiu, Zerind.

FARMACIA DE SERVICIU

În noaptea de miercuri spre joi este de serviciu, cu program non-stop, farmacia „**Glykon**", Piața UTA, telefon 247163.

Farmacia „**Crai Nou Alfa**", situată la parterul blocului 68, cartierul Alfa, telefon **277644** și „**Noua Farmacie**", strada Andrei Șaguna nr. 15, telefon **948**, sunt de serviciu cu program non-stop.

• CONSULTAȚII ȘI TRATAMENTE CU PROGRAM NON-STOP

Cabinetul „Apolionia", situat la parterul blocului din spatele Casei Albe (zona Gării), str. Miron Costin nr. 13, sc. A, ap. 1, tel. 251225, efectuează tratamente injectabile (intramuscular și intravenos), aerosoli, E.K.G., ecografie și analize laborator.

APOMETRE

În perioada 5-9 iulie, 1999, se vor „citi" apometrele pe următoarele străzi din municipiu: Cal. Victoriei, O. Băncilă, Turnului, Săvinești, Meținanu, Gelu, Cehov, Pescarilor, Șt.O. Iosif, Z. Moricz, Arcașilor, Jiului, Sz. Arpad, Cosminului, Câmpurilor, Greenilor, Sp. Preda, N. Golescu, Ursului, Radu Negru, Tr. Andreica, Piopilor, Gh. Dima, Curcubeului, Grivitei cu soț, P. Rareș fără soț, Comunarzilor, Gh. Doja, G. Păcățeanu, Vântului, Frumoasa, Șt. Zarie, Cal. Timișorii, Orșovei, Muncii, Semenicului, Cal. Timișoni, Stan Dragu, Ogorului, Rotarilor, B. Novac, Mestecăniș, Ural, Libertății, Șezătorii, Bumbacului, C. Porumbescu, Paltinului, T. Vodă, V. Hugo, Amurgului, Maramureș, Bucegi, C. Brâncoveanu colț Ural, Călărașilor, V. Conta, Obedenaru, Școalei, Zânelor, A. Pumnul, Trotușului, Laurean.

GATA CU BAC-ul!

Ieri a fost ultima zi în care s-au dat examene de Bacalaureat în cele 24 de centre din județul Arad. Ultima probă a fost trecută cu bine de majoritatea elevilor care i-am întâlnit noi. Asta și pentru că ieri a fost proba la alegere. Numărul disciplinelor din care elevii au avut de ales a fost relativ mare. Iată câteva din opțiuni: matematică, chimie, fizică, biologie, economie, filosofie, logică, psihologie, istorie etc.

„DACĂ IAU EXAMENUL LA MATE MĂ MĂRIT!"

La Liceul de Industrie Alimentară am întâlnit un grup gălăgios de fete care trăiau din plin exuberanța generată de „scăparea" de examene.

Ramona Borlea (XII A): „Eu sunt la Chimie Alimentară și de aceea am ales ca probă chimia. A fost bine. Asta și pentru că am avut norocul să-mi „cadă" probleme făcute la clasă. La matematică a fost groaznic. Nici la română nu a fost ușor...".

Angela Chifor (XII B): „Dacă iau la mate examenul mă mărit! Am glumit bineînțeles dar vreu să vă spun că a fost enorm de greu la matematică. Geografia a fost la polul opus fiind cel mai lejer examen."

La Sântana un elev a fost prins copiind

La penultima probă, ca și la celelalte probe de altfel elevii au fost deposedați de orice sursă de inspirație încă înainte de examen. Cu toate acestea se pare că pe alocuri s-a încercat vigilența „profilor". La Grupul Școlar Agricol din Sântana și la Grupul Școlar Forestier au fost prinși doi elevi care copiau.

S-a luat asupra lor măsura excluderii din examen aceasta aducând după sine și căderea la BAC.

Economiștii s-au speriat de istorie

La Liceul Economic un grup numeros de părinți așteptau cu înfrigurare ieșirea odraslelor din focul examenului. Odată ieșiți părinții au tăbărât pe ei luându-i la întrebări. Nici noi nu am scăpat această ocazie...

Claudia Ilie (XII D): „Proba aleasă de mine a fost una care ține de profilul la care sunt - Organizare comercială. Față de examenul de la istorie s-a știut mult mai mult. Am avut un singur coleg care a dat din geografie. Sigur i-a fost mai greu... (!?!)".

OLIMPIU BULZAN
Foto: V. MUSCA

CURSUL VALUTAR*

VALORI ÎNREGISTRATE IERI, 6 IULIE 1999

Denumirea valutei	BNR	BCR		BRD		BIR		Banca Agricolă		Banca Transilvania		Bursa neagră	
		C	V	C	V	C	V	C	V	C	V	C	V
Dolar	15854	15775	15875	15730	15870	15200	15860	15760	15880	15600	15805	15600	15750
Marca germană	8279	8168	8386	8189	8345	8000	8350	8170	8330	8120	8300	8250	8350

Echipa de serviciu
IOAN TULEU
-secretar de redacție.
Adriana Igaș, Bianca Felea, Dina Rujan, Ioan Leac, Ramona Vidulescu
– tehnoredactare computerizată.
Aurica Telcian, Ioana Frățilă, Daniel Vizitiu, Simona Antal
– corectură.

OLE PEDERSEN - OFIȚER ÎN CADRUL FORȚELOR N.A.T.O. - OMUL CARE A AJUTAT LICEUL ECONOMIC...

Cu mai bine de o săptămână în urmă ziarul nostru scria despre o donație de 90 de calculatoare făcută Liceului Economic. Scriam atunci că această donație a fost făcută prin intermediul unui ofițer din cadrul trupelor NATO care are soție arădeancă. Zilele trecute, am avut prilejul să avem un dialog cu ofițerul danez OLE PEDERSEN.

• 90 DE CALCULATOARE, UN FAX, 11 IMPRIMANTE...

Aflat în vizită în România, mai precis în Arad **dl. Pedersen** a fost plăcut impresionat de forfota care se crează în jurul examenului de admitere în licee. El a promis că se va întoarce cu ajutoare pentru elevii români. Asta era în urmă cu un an și iată că, s-a ținut de cuvânt aducând peste 90 de calculatoare, 11 imprimante, un fax și două case de marcat. Toate acestea se vor inventaria în cadrul Liceului Economic care a ținut să-i mulțumească d-lui **Pedersen** prin intermediul d-lui **Silviu Cureteanu** (directorul liceului). Despre acest lucru dl. **Pedersen** ne spunea: **„Aceste calculatoare erau scoase din uz deoarece nu mai erau foarte performante. Mă bucur că le-am putut oferi unor elevi care vor să învețe..."**

• „BAZELE N.A.T.O. SUNT ÎNCHISE PENTRU TOATA LUMEA!"

La intrarea în bazele NATO din Danemarca șoferul camionului care trebuia să aducă calculatoarele nu a avut acces, camionul fiind condus de Ole Pedersen. **„Bazele NATO sunt închise pentru toată lumea - doar militarii din cadrul forțelor NATO au acces. Persoanele private au acces doar pe bază de invitație, și doar dacă provin dintr-o țară NATO"...** ne spunea Ole.

• SALARIUL UNUI OFIȚER ÎN FORȚELE N.A.T.O. - 45000 USD

Ole Pedersen a fost ofițer în cadrul Forțelor Daneze de Aviație. De acolo a trecut în forțele N.A.T.O. Deși **„Danemarca este inclusă în cadrul țărilor care fac parte din NATO nu există prea multe legături între cele două structuri militare."** Salariul este de 45000 de dolari pe an din care se reține impozit aproape 15.000 de dolari. Despre acest lucru dl. Pedersen ne spunea: **„Nu este chiar așa de mult mai ales că la noi toate sunt foarte scumpe."** Mai trebuie amintit că salariile diferă în funcție de țara din care provine militarul...

• DANEZII AU MAI MARE GRIJA DE ORAȘELE LOR...

Când vine vorba de urbea noastră Ole Pedersen ne spune că vrea să se abțină de la comentarii. Totuși, la insistențele noastre a făcut câteva comentarii deloc măgulitoare la adresa orașului nostru: **„În Danemarca oamenii au mai multă grijă de orașele lor și lucrează mai mult pentru ca orașul să fie curat. La noi, se plătesc taxe mai mari pentru curățenie, spitale, case de bătrâni etc."**

• CERȘETORII, O IMAGINE DEZOLANTA...

Un lucru care l-a surprins în mod neplăcut, fiind de-a dreptul șocat, pe dl. Pedersen a fost mulțimea de cerșetori de care **„riști să te împiedici la tot pasul"**. Și din acest punct de vedere țara noastră e foarte diferită față de Danemarca... **„99% din danezi au unde să lo-cuiască, bani și mâncare. Am fost șocat de imaginea oamenilor care cerșesc pentru că nu sunt obișnuit cu ea."**

• „IN ROMANIA SUNT OAMENI DRAGUȚI"

Proverbiala amabilitate a românilor nu s-a dezmințit nici de această dată: **„E plăcut să fiu în România. Toți oamenii sunt drăguți și atenți cu mine. Mi-ar face plăcere să mai vin aici. Sper din tot sufletul ca elevii români să poată învăța tainele informaticii pe calculatoarele aduse de mine."**

OLIMPIU BULZAN
Foto: **V. MUSCA**

ÎN ATENȚIA ABONAȚILOR ZIARULUI „ADEVĂRUL"

Cititorii care întâmpină greutăți în contractarea abonamentelor la oficiile poștale sau factorii poștali sunt rugați să sesizeze telefonic aceste cazuri conducerii Oficiului teritorial de poștă Arad (tel. 230850) sau redacției „ADEVĂRUL" (tel. 281797)

ÎN SUPRAPOPULATUL PENITENCIAR ARĂDEAN, UN DEȚINUT ȘI-A PIERDUT VIAȚA

Sorin Cada, în vârstă de 32 de ani, care executa o a noua sau a zecea pedeapsă cu închisoarea în Penitenciarul Arad, aceasta de patru ani și șase luni, a încetat din viață luni, în jurul orei 11, în timp ce era transportat cu o salvare spre spitalul județean. El nu figura în evidențe ca suferind de afecțiuni cronice. Duminică chiar a jucat și fotbal. Atunci i s-a plâns fratelui său, coleg de celulă, că simte o apăsare pe piept, dar că va aștepta până a doua zi să se prezinte la medic. Luni însă a leșinat. După primul ajutor a fost urcat în salvarea penitenciarului. Pe drum a murit. Col. Marin Bucur, comandantul penitenciarului, spune că va ajuta familia defunctului să-l înmormânteze creștinește.

La ora actuală, penitenciarul arădean este supra-aglomerat, capacitatea sa de cazare de 600 de locuri fiind depășită de două ori. Vara, mulți deținuți își pierd cunoștința cei suferinzi cu inima fiind oricând în pericol.

D. S.

POLIȚIA, PE SCURT

MANDATE. În urma măsurilor specifice întreprinse, a fost identificată și încarcerată **Tapoș Mariana**, de 31 ani, din Felnac, fără ocupație și antecedente penale, care are de executat un mandat de 3 ani închisoare, pentru tâlhărie.

MĂRUNȚIȘ. În urma unei acțiuni efectuate pe raza municipiului Arad, pe linia prevenirii operațiunilor bancare neautorizate, a fost depistat numitul **Stîngă Țîrlea Tudorel - Dănuț**, de 35 ani, din Arad, care efectua schimb valutar fără a poseda autorizație, în zona magazinului Ziridava. A fost sancționat contravențional, cu suma de 150.000 lei, conform art. 1 lit. a din Legea 12/1990 și a fost ridicată în vederea confiscării suma de 100 DM.

RUTIERE. În puncte fixe și pe trasee, au fost testate și verificate 1.486 autovehicule în trafic, s-au reținut 4 certificate de înmatriculare pentru defecțiuni tehnice, au fost aplicate 202 amenzi pentru încălcarea Legii circulației, în valoare de 14.290.000 lei, s-au ridicat în vederea suspendării 6 permise de conducere.

SANCȚIUNI. În total, s-au constatat 243 încălcări ale diferitelor acte normative, sancționate cu amenzi în valoare de 14.290.000 lei.

Au fost constatate și un număr de 12 infracțiuni.

În județul Arad

CEC-UL ÎNCASEAZĂ „TAXA BĂSESCU" FĂRĂ MAJORĂRI

După cum am aflat de la directorul CEC Arad, dl. Ioan Horhat, la toate agențiile și sucursalele CEC Arad, „taxa Băsescu" este încasată la preț normal, fără majorări. **„Dacă organele abilitate de control îi găsesc pe drum pe șoferi fără taxa plătită și le întocmesc procese verbale de majorare, noi încasăm banii. Dar altfel, CEC nu este abilitat să perceapă nici un fel de majorări"**, ne-a declarat dl. Horhat, precizând totodată că nimeni în Arad nu a plătit majorări.

În concluzie, cei care încă nu și-au plătit taxa de drumuri pot să o facă în continuare, fără a plăti de 10 ori mai mult cum se spunea. Astfel le va fi eliberată rovigneta care îi ferește de amenzi.

Ș. POPESCU

Nădlac

DOUĂ TINERE S-AU ÎNECAT ÎN ACELAȘI TIMP

Luni, 05.07.a.c., în jurul orelor 16,00, s-au înecat în râul Mureș, pe direcția localității Nădlac, **Pauliuc Ana**, de 23 ani, din Cotrușca, județul Botoșani, muncitoare sezonieră la Nădlac și **Ponici Cristina - Ioana**, de 14 ani, elevă, din Nădlac. Cadavrul lui Ponici Cristina a fost găsit în aceași zi în jurul orelor 20,00. Zona respectivă, loc de scăldat pentru nădlăcani, este periculoasă datorită unor lucrări de escavare nisip făcute cu ceva timp în urmă.

PREȚUL GRÂULUI VA FI DE CIRCA 1.000 LEI/KG

Depozitarea cerealelor din noua recoltă va costa în prima lună de depozitare, 10 dolari pe tona de cereale, cu 15% mai mult decît anul trecut, creșterea de preț fiind influențată în primul rînd de creșterea inflației, iar prețul de achiziționare a grîului, în unitățile Comcereal, va fi de 1.000-1.100 lei/kg, a declarat, marți, agenției MEDIAFAX, Ioan Scurteli, președintele Asociației Patronale a Angrosiștilor de Cereale din România-ANCER.

"Taxa de zece dolari pe tonă va fi utilizată pentru recepționarea, condiționarea, tratarea și depozitarea cerealelor, iar la această sumă se va adăuga o taxă de 30 lei/kg/lună pentru păstrarea cerealelor în depozite".

PREȘEDINTELE EMIL CONSTANTINESCU ESTE BUNIC

Președintele Emil Constantinescu este, începînd de marți, bunic, după ce nora sa, Șana, a născut, în cursul dimineții, un băiețel în greutate de 3,4 kilograme.

Șana Constantinescu a fost transportată, în cursul dimineții, la maternitatea Polizu. În prezent, Șana Constantinescu și fiul său se află în afara oricărui pericol.

Dragoș Constantinescu, fiul președintelui, s-a căsătorit, în luna decembrie 1998, cu Șana Hendartono - Cipăianu, în vîrstă de 26 de ani. Ea este fiica secretarului Ambasadei Indoneziei la București, căsătorit cu o româncă. Șana Constantinescu a absolvit Liceul German din Capitală în 1990, în prezent fiind medic stomatolog.

ACCIDENT MORTAL

Ieri, în jurul orei 14, pe strada Clopotului (în apropiere de piața Obor din Aradul Nou), a avut loc un accident mortal de circulație, al cărei victimă a fost copilul Șuteu Naiduc, născut în Germania. Nu cunoaștem încă detaliile accidentului, putem spune doar că în accident a fost implicat autobuzul cu nr. 31-AR-511, care circula pe ruta Lipova - Grosenii Noi.

Text și foto:
AL. MARIANUȚ

BENZINA SE SCUMPEȘTE CU 300 LEI

Prețurile benzinei și motorinei vor crește cu cel mult 300 de lei, după jumătatea lunii iulie, ca urmare a majorării prețului țițeiului, tendință înregistrată și pe plan mondial, a declarat, marți, directorul general al Societății Naționale de Petrol, Ioan Popa.

El spune că tona de țiței din afară a crescut la 120 de dolari, ceea ce face inevitabilă schimbarea prețului intern al țițeiului.

"Noi vom schimba prețul intern al petrolului după 10 iulie. Influența în prețul final, la pompă va fi de aproape 300 de lei și se va simți după 15 iulie", precizează Ioan Popa.

PESCARII INDEPENDENȚI SE ORGANIZEAZĂ

Pentru reorganizarea activității de pescuit în județul Arad, toți pescarii sunt invitați joi, ora 18, în Arad, Bd. Decebal, nr. 19 (CASA ARMATEI). Vor fi discutate probleme organizatorice. Membrii A.G.V.P.S. cu cotizația achitată la zi sunt rugați să vină cu carnetele de membru și chitanța, a precizat **Iosif Mergel**, vicepreședinte A.G.V.P.S. INDEPENDENȚI din România.

La ședința extraordinară a C.L.M.

CONSILIERII L-AU LĂSAT PE PRIMAR SĂ PLECE LA O PETRECERE ÎN ... GERMANIA

În ședința Consiliului Local municipal de ieri au predominat dezbaterile privind repartizarea de spații cu altă destinație decât acelea de locuință. Au fost acordate astfel spații (unele în folosință gratuită) pentru: Departamentul pentru protecția minorităților naționale, respectiv filialei Arad a Uniunii sârbilor din România, Batalionul mixt româno-maghiar, unui cadru de la U.M. 0722, Clubul Sportiv Municipal, Asociația Apostolică EFES. În toate cazurile consilierii au votat aproape în unanimitate „pentru" la aceste repartiții. De departe s-a observat lipsa de, să-i spunem, fair-play a consilierului Nicolae Murvai. Acesta a fost singurul care s-a opus la repartizarea unei locuințe din fondul locativ de stat pentru un cadru al U.M. 0722. Același domn consilier, la dezbaterile privind repartizarea spațiului, cu titlul de închiriere, pentru filiala Arad, a Partidului Național Român a dat tonul „contra". Subit, Murvai a descoperit că dacă se tot împrăștie spații în dreapta și-n stânga, C.L.M., nu va mai avea ce da investitorilor străini. Care vor da buzna, peste noapte în orașul nostru, chiar de mâine. Sesizând oboseala și somnolența colegilor - asta și din cauza temperaturii infernale din sala de ședințe - Murvai a reușit să-i facă să voteze pentru amânarea acestui punct. Poate s-o răzgândi P.N.R.-ul când o vedea densitatea de investitori pe metru pătrat din centrul Aradului.

A mai reușit să ne atragă atenția discuția privind deplasarea primarului Valentin Neamț, a viceprimarului Ioan Darida (care tocmai a fost și prin Anglia) și a consilierului Michael Szellner în Germania. Este vorba de onorarea unei invitații pentru petrecerea de pensionare a primarului din Ditzinger. Dezbaterile s-au axat, evident, pe latura financiară. Unii consilieri apreciind că 2000 DM nu merită consumați pentru o vizită de unde precis n-o să învățăm nimic. „Că am mai fost noi pe la alții și tot n-am fost în stare să facem aici ce-am văzut acolo" - spune - și parcă avea dreptate! - un consilier. În cele din urmă, după mare consum de transpirație - s-a votat favorabil.

C. TRIF

PENTRU INCOMPETENȚĂ MANAGERIALĂ

Ieri, 7 persoane din conducerea Spitalului Municipal au fost demise

☛ Printre acestea se numără directorul economic și contabilul șef...

După un control amănunțit, ce a durat peste o lună de zile, efectuat de echipa financiară și juridică a Direcției Sanitare, ieri, s-au desfășurat două ședințe maraton, de peste șapte ore. În cadrul ședințelor s-a analizat situația financiară și Juridică a Spitalului Municipal Arad. La ședința Consiliului de Administrație al Spitalului Municipal a fost invitat și directorul Direcției Sanitare, dr. **Eugen Vancu.** În urma aprinselor dispute, Consiliul de administrație a hotărât sancțiuni severe în sectoarele de aprovizionare și financiar. S-au aplicat sancțiuni soldate cu demisii și desfacerea contractului de muncă pentru 7 persoane. Directorul Direcției Sanitare Arad, dl. **Eugen Vancu,** ne declara: **„Persoane din serviciul de aprovizionare și financiare au adus în spital mărfuri fără certificat de garanție și calitate. Ba, mai mult, unele nici nu se știe de unde provin...".** Cu alte cuvinte, cei sancționați au confundat spitalul cu propriul butic. După ce au fost sancționați cei 7 (printre care și șefa aprovizionării) a urmat o ședință a Consiliului de Administrație a Direcției Sanitare Arad. **„În cadrul ședinței** - ne spunea dr. **E. Vancu - s-a analizat activitatea directorului economic și a contabilului șef și s-a hotărât ca directorul economic Doina Nicola și contabilul șef - Ioan Grat să fie demiși pentru incompetență managerială, cu asigurarea serviciului conform pregătirii".** Mai în glumă, mai în serios, se spune că dosarul întocmit de echipa de control financiar și juridic avea o „greutate" de peste .. 2,5 kg. Cercetările continuă!

SORIN GHILEA

MIERCURI, 7 IULIE 1999

TVR 1

7,00 Matinal național
9,30 Matineu de vacanță
11,00 TVR Cluj Napoca
12,00 TVR Info
12,05 TVR Iași
13,00 TVR Timișoara
14,00 TVR Info
14,10 Santa Barbara - rel.
15,00 Integrale: The Charts Inxs
16,00 Pro Patria
17,00 Video-disc folcloric
17,30 O familie ciudată - ep. 9
18,00 TVR Info
18,10 Voi bună la TVR
19,00 TVR Info
19,10 Sunset Beach - ep. 482
20,00 Jurnal * Meteo * Sport * Ediție specială
20,45 Camera misterelor
21,00 În lumea bărbaților - ep. 18
21,30 Impact
22,00 În compania vedetelor: Clive James și supermodelele
23,00 Jurnalul de noapte
0,00 Bucuriile muzicii

TVR 2

7,00 Matinal național
8,00 Desene animate
9,00 Peleriaje - rel.
9,30 Talk-show - rel.
10,15 Ecclesiast '99 - rel.
10,45 Tezaur folcloric - rel.
11,45 Teleenciclopedia - rel.
12,35 Sănătate, că-i mai bună decât toate! - rel.
13,15 Rebelul - ep. 87
14,00 Emisiune în limba maghiară
15,10 Limbi străine
16,00 Grecia - ep. 85
16,45 Santa Barbara - ep. 901
17,30 De dragoste...
18,00 Care pe care? - concurs
19,00 Știri bancare și bursiere
19,10 Contemp-art
20,10 Căsuța din preerie - ep. 62
21,00 Pentru dv. doamnă! cu Stela Popescu
22,00 Amintiri - dramă, Germania, 1973 cu Mel Ferrer, Pola Kinski
23,40 Meridianele dansului
0,10 Oameni care au fost Franz Duschek
0,35 TVM Mesager

PRO TV

7,00 Bună dimineața, Pro TV e al tău!
10,00 Tânăr și neliniștit - rel.
10,45 N.Y.P.D. Blue - viață de polițist - ep. 17
11,30 Walker - polițist texan - rel.
12,30 Dragul de Raymond - ep. 22
13,00 Știrile Pro TV * O propoziție pe zi
13,05 Tata - rel.
15,00 Familia Bundy - ep. 125
15,30 Strengărița - ep. 53
16,15 Tânăr și neliniștit - ep. 783
17,00 Știrile Pro TV * O propoziție pe zi
17,30 Aripile pasiunii - ep. 28
18,15 Inimă de țigancă - ep. 32
* Extragerea cărții poștale „Te uiți și câștigi"
19,30 Știrile PRO TV
20,30 Mambo Kings - dramă/muzical, SUA, 1992, cu Armand Assante, Curtis-Hall, Celia Cruz, regia Arnold Glimcher
22,15 Știrile PRO TV
22,30 Prietenii tăi - ep. 54
23,00 Millennium - ep. 4
0,00 Știrile PRO TV * Profit * O propoziție pe zi
0,30 Mult zgomot pentru nimic - comedie, SUA, 1993, cu Kenneth Branagh, regia Kenneth Branagh
2,20 Profit
2,35 Știrile PRO TV

TV ACASĂ

7,00 Minciuna - rel.
7,45 Guadalupe - rel.
8,30 Căsuța poveștilor - rel.
9,15 Înger sălbatic - rel.
10,00 Celeste se întoarce - rel.
11,00 Viața noastră - rel.
12,00 Dragoste și putere - rel.
12,45 Milady - rel.
13,30 Maria - serial
14,15 Mănăstirea - rel.
16,00 Guadalupe - serial
17,00 Celeste se întoarce - serial
18,00 Dragoste și putere - serial
18,45 Desene animate; Flipper - serial
19,30 Viața noastră - serial
20,15 Înger sălbatic - serial
21,15 Minciuna - serial
22,10 Milady - serial
23,00 Omul care a vrut să-l ucidă pe Hitler - spionaj/acțiune Anglia, 1976, cu Peter O'Toole, Cyd Hayman, regia Clive Donner

ANTENA 1

7,00 Știri
7,10 Cafea cu parfum de femeie - serial
8,00 Cutia cu jucării
10,45 Știri
11,00 A treia planetă de la Soare - serial
11,30 Sparks - serial
12,00 Tropical Heat - s.
13,00 Știrile amiezii
13,15 Nash Bridges - s.
14,00 Esmeralda - serial
15,00 Ape liniștite - serial
16,00 Luz Maria - ep. 44
17,00 Știri
17,25 Leonela - ep. 67, 68
19,00 Observator
20,00 Cyber Zone - SF, SUA, 1995 cu Mark Singer
21,45 Prezentul simplu
22,15 Observator
22,45 Muntele de foc - acțiune, SUA, 1997 cu Dan Cortese, Cynthia Gibb
0,30 L. A. Doctores - ep. 13

PRIMA TV

7,00 Show-ul de noapte - rel.
9,00 Dimineața pe plajă
13,00 Nimeni nu e perfect - s.
14,00 Jerry Springer
15,00 La mare, la soare, distracție tare
17,00 Pretutindeni cu tine - s.
18,00 Focus
19,00 Karaoke Show
20,00 Comisarul Rex - s.
21,15 CI5: Profesioniștii - s.
21,50 Real TV
22,10 Focus
22,30 Show-ul de noapte
0,30 Zona morții - acțiune, SUA, 1985 cu Fritz Matthews, Ted Prior

TELE 7 ABC

7,00 Știri
7,10 Bună dimineața, România!
10,00 Știri
10,30 Dintre sute de ziare - rel.
11,15 Cutia Pandoriei - rel
12,00 Dincolo de stadion - rel.
13,30 24 din 24 - rel.
14,00 Medici la datorie - serial
15,00 Știri
15,05 Post Meridian
16,30 O singură viață - ep. 155
17,30 Documentar
18,00 Știri
18,10 Dinastia - ep. 188
19,00 Secția de poliție - ep. 13
20,00 Actualitatea Tele 7
21,00 Dintre sute de ziare
22,00 Reporter Tele 7
23,00 Lou Grant - ep. 28
0,00 Știri
0,15 Ora H - emisiune de confesiuni

TV ARAD

7,00 Știri
7,10 Cafea cu parfum de femeie - ep. 212, 213
8,00 Știri TVA - rel.
8,30 Poliția 955 - Lecția de prevenire - rel.
10,50 Știri - rel.
11,00 A treia planetă de la Soare - ep. 42
11,30 Sparks - ep. 38
12,00 Tropical Heat - s.
13,00 Știrile amiezii
13,15 Nash Bridges - ep. 39
14,00 Esmeralda - ep. 68
15,00 Ape liniștite - ep. 73
16,00 Zodiac - Gabi Mihailovici
16,10 Luz Maria - ep. 44
17,00 Știri
17,25 Salutări... Vouă!
17,28 Divertisment
18,00 Emisiunea în lb. germană
18,20 Anunțuri
18,30 Știri TVA
19,00 Observator
20,00 Divertisment
21,30 Anunțuri - rel.
21,45 Știri TVA- rel.
22,45 Salutări... Vouă!
22,48 Muntele de foc - f. av. SUA, 1997
În continuare, program identic cu Antena 1

TV INTERSAT

8,25 Deschiderea programului
8,30 Cavaleri și războinici
9,30 Evil Below - f.
11,30 Emisiune în lb. sârbă
12,00 Hard Drive - f.
13,30 Frankenstein gen. Hospital - f.
15,00 Comorile lumii
15,15 Obiectiv economic
15,30 La nord de paralela 60
16,15 Intersat Music
16,30 Canguros
17,00 Deșertul vorbește
17,30 Provocarea naturii
18,00 Echipa de șoc
18,30 Intersat Music
18,45 Știrile Intersat
19,15 Intersat Music
19,30 Canguros
20,00 Hide & Go Shriek - f.
21,30 Odiseea
22,00 Copii în jurul mesei - f.
23,30 Știrile Intersat
0,00 Erotica
0,40 Închiderea programului

HBO

10,00 Între prieteni - dramă, SUA, 1995
11,45 Din nou liber - dramă, SUA, 1996
15,15 Vampirul din Brooklyn - horror, SUA, 1995
17,00 Un puști la curtea lui Aladdin - acțiune, SUA, 1997
18,0 Striptease - comedie, SUA, 1996
20,30 Lupul - horror, SUA 1996 cu Jack Nicholson
22,30 Stargate - s.
23,15 Soluții extreme - thriller, SUA, 1996
1,15 Viața în roz - dramă, Franța 1997

ATOMIC TV

7,00 Selector
10,25 Reactor - rel.
10,30 Cinematomic - rel.
11,00 Atomix cu Andreea - rel.
14,00 Interactiv
15,55 Reactor
16,00 Rockada - rel.
17,00 Selector
19,00 Atomix cu Tudor
21,55 Reactor
22,00 Atomic Café
22,30 Subcultura
23,00 Metropolis
0,00 Insomnia

RADIO ARAD & RADIO CONTACT (65,95 MHZ)

5,00 - 8,00 **BUNĂ DIMINEAȚA!** - program Radio Contact
8,00 - 11,00 **BUNĂ DIMINEAȚA, ARAD!** - cu Zorina Bama și Marcel Haica - Știri (8.30; 9,30; 10.30). Informații locale. Dedicații muzicale (9,30 - 10,30); În poiana dorului, muzică populară (10,30 - 11,00)
11,00 - 19,00 **CONTACT FM** - program Radio Contact
19,00 - 22,00 **BUNĂ SEARA, ARAD!** - Emisiune pentru vârsta a treia, cu Bujor Buda și Darius Dârlea (19,00 - 20,00); Muzică pe cartelă, cu Cătălin Ratiu, Codruța Belean și Cristi Câmpean (20,00 - 21,00); Viața spirituală (21,00 - 22,00)
22,00 - 1,00 **RADIO CONTACT** - Fair play; La ceas de blues

RADIO PRO FM (92,1 MHz)

0,00 - 5,00 MUZICĂ
5,00 - 6,00 Buletin de știri la fiecare sfert de oră
6,00 - 7,00 **RONDUL DE DIMINEAȚĂ** - INFO PRO cu Dan Apostol și Laura Călăceanu
7,00 - 10,00 **PRO FM PÂNĂ LA 10** cu Flavius Esnican
10,00 - 13,00 **MIHAI CU NOI** cu Mihai Dobrovolschi
13,00 - 14,00 **„13-14 CU ANDREI"** cu Andrei Gheorghe
14,00 - 17,00 **ORAȘUL SUB LUPĂ** cu Cătălin Lăpușcă
17,00 - 19,00 **STAR STAȚION MIX** cu Mihai Gurei
19,00 - 21,00 **ASCULTĂ-ȚI MUZICA** cu Călin Gheorghe
21,00 - 22,00 **PRO FM EXPLORER** cu Niki Stanciu
22,00 - 24,00 **RONDUL DE NOAPTE** cu Răzvan Exarhu

RADIO TIMIȘOARA

6,00 Ceasurile dimineții
8,00 Muzică populară cu dedicații
9,00 Vârsta a treia
9,30 Amintiri, amintiri...
10,00 Radio circuit
11,00 Radio cocktail
13,00 Emisiune în lb. germană
14,00 Emisiune în lb. maghiară
15,00 Emisiune în lb. sârbă
16,00 Actualitatea în 60 de minute
17,00 Gramofon
18,00 Bilet de voie
19,00 Radiojurnal
19,15 Autohton pop-rock
20,05 Cânt din suflet
20,50 Călătorie în lumea poveștilor
21,00 Curier de seară
Știri: 6,00; 7,55; 9,00; 11,00; 12,55; 17,00; 18,00; 20,00; 21,00; 21,55.
Radio Jurnal: 7,00; 16,00; 19,00.

RADIO SEBIȘ

6,00 Detașamentul de trezire
8,00 Cântă-mi ialutare - muzică populară
9,00 Alo, tu alegi!
10,00 Cafeaua de zece
12,00 Lă porțile dorului - muzică populară
13,00 Clubul Femina
15,00 Astăzi te sărbătorim - muzică populară și dedicații
16,00 După patru
18,00 Telefonul cu butoane
19,00 La mulți ani! - dedicații muzicale
20,00 Nostalgic Top
22,00 Top Disco Ring
0,00 92,1 Insomnii
2,00 Nocturnă muzicală

De ce ați chemat... ambulanța?

Relatându-ne în stil pur... statistic, d-șoara Liliana Iancu, de la Serviciul „Ambulanță" al județului Arad, ne-a oferit noi cazuri spre luare aminte:

● De la începutul anului și până în prezent „Ambulanța" Arad a fost solicitată de peste 23.320 ori, din care 48 de solicitări au fost false! Oare aceia care au recurs la asemenea „jocuri" s-au gândit, cel puțin, la timpul pierdut cu depiasarea spre... nimic, timp în care alții, poate, au așteptat „pe bune"!, salvarea?

● Nu mai deparate, luni, 5 iulie, a fost solicitată autospeciala pe Calea Timișoarei, cică la un tânăr de 21 de ani cu... epilepsie! Tânăr care n-a mai fost însă de găsit. Poate i-o fi trecut, între timp, epilepsia?

● În ultimul week-end au abundat tentativele de sinucidere la persoane cuprinse între 20 și 30 de ani: 5 cazuri cu exces de medicamente și 3 cu... tăiatul venelor!

● La strandul „Neptun", numitul C. T. de 30 de ani a fost găsit cu lipotimie și contuzie fială pe fondul unei intoxicații alcoolice acute, iar S. I., un tânăr de 23 de ani, a fost găsit cu insolație și arsură gradul I pe spate, **dar a refuzat transportul la spital!**

● Tot într-o stare de ebrietate avansată, cu politraumatisme și pierderea cunoștinței a fost dus la „chirurgie" numitul S. I., de 41 de ani, din Arad.

● Luni dimineața, în fața la „Gioneli", pe Bulevardul Revoluției, a avut loc un grav accident de circulație în care H. G. de 25 de ani, s-a ales cu traumatism cranio-cerebral cu pierderea cunoștinței, iar tânăra S. R., de 16 ani, aflată în mașină, s-a ales cu traumatism cerebral, hematom frontal, plagă mâna dreaptă, multiple escoriații faciale. „Ambulanța" i-a transportat de urgență la serviciile „chirurgie" și „chirurgie plastică" de la Spitalul județean Arad.

CONSTANTIN SIMION

Romtelecom în derută!

CONVORBIRI EROTICE DE LA UN TELEFON MUT

După cum se știe, în ultima vreme „Romtelecom" a devenit un subiect la „modă". Deși Oficiul de stat pentru concurență a descoperit că telefoniștii au încasat ilegal de la abonați sume imense de bani culmea, nu există posibilități ca populația să fie despăgubită. Altfel spus, degeaba ai descoperit hoțul, că n-ai ce-i face!

Recent, în Arad s-a petrecut un fapt antologic în radiocomunicații. Care, dacă era după capul conducerii Romtelecom Arad, s-ar fi lăsat cu o gaură în bugetul unei unități medicale de circa 6 milioane de lei.

Protecție după carte...

Cabinetul de imagistică și medicină nucleară aparținând de Spitalul județean Arad, este situat pe Calea Victoriei, lângă secția de TBC. Întrucât unitatea amintită beneficiază de o dotare costisitoare, conducerea spitalului a racordat-o la un sistem de securitate performant, asigurat de firma de pază Arcons. Precizăm că sistemul de protecție este de așa manieră conceput, încât când ultimul angajat părăsește încăperea, acesta este cuplat prin intermediul telefonului, legat unidirecțional (de la cabinet la baza Arcons) cu dispeceratul de serviciu antiefracție.

Nimeni nu poate nici măcar intra în clădire, darămite să mai vorbească la telefon, telefon racordat direct cu baza Arcons.

„Am procedat astfel tocmai pentru a putea fi în cea mai mare siguranță, astfel că tehnic vorbind, aici nu poate intra nimeni - ne-a mărturisit dl. Flaviu Cădasiu, asistent la cabinetul de imagistică și medicină nucleară.

Convorbiri cu telefonul suspendat...

Ce s-a întâmplat? În jurul datei de 20.05. a. c., unitatea a fost avertizată de Romtelecom, după cum se procedează obișnuit în astfel de cazuri, că plafonul de plată a convorbirilor, până la acel moment, a depășit suma de 2,5 milioane de lei. „Văzând acest lucru - spune dl. Robert Polanek, fizician la cabinet - ne-am dus la Romtelecom să vedem despre ce e vorba. Consultând desfășurătorul am văzut că avem de plată 4 milioane. În plus, nu se știe de unde, încă 2 milioane, deci un total de 6 milioane de lei. Era mai mult - deși - culmea, între timp telefonul a fost suspendat de câteva zile până la lămurirea problemei."

Deci, întâi apare somația Romtelecom, concomitent cu suspendarea telefonului. Ca după câteva zile - timp în care - precizăm - telefonul e „mort" - să mai apară un „plus" (sau minus, depinde cum priviți) de 1,5 milioane de lei.

Desfășurătorul arată negru pe alb faptul că în câteva nopți, de la 25.02.45 - nr. cabinetului - au fost apelate câteva „numere" erotice care se taxează, după cum se știe, prin tarif cu valoare adăugată.

Pagubă fără hoț...

Cerându-se expertiză tehnică - făcută chiar de specialiștii Romtelecom - s-a ajuns la o concluzie... nedefinită! „Au venit chiar ei (n. n. - Romtelecom) să cerceteze toată zona. Au verificat peste tot, dar... n-au descoperit nimic! Bineînțeles c-au susținut tot timpul să plătim! Au depistat în schimb că, deși s-a trecut pe sistemul digital, Romtelecom a păstrat rețeaua veche. Ei susțin sus și tare că s-a comis un furt de semnal, de impuls. Nu se știe însă cine și cum! Altfel spus, cineva probabil s-a legat fraudulos la numărul nostru. În concluzie, vinovații suntem noi, că n-am avut parolă!" - ne mărturisește dl. Polanek.

Romtelecom tace!

Cum era și firesc, am dorit să aflăm și punctul de vedere al Romtelecom Arad, mai ales că această „aventură" este una stranie de tot. Din păcate, deși am solicitat serviciului „relații cu publicul" și cu presa o poziție oficială, n-am obținut-o. Acum, din două una: ori Romtelecom s-a simțit cu musca pe căciulă și n-a vrut să-și recunoască vina, ori... încă mai cercetează firele!

Gurile rele spun însă altceva. Și anume că o posibilă explicație ar fi aceea că s-ar fi vorbit chiar de la... Romtelecom, după o prealabilă înțelegere cu una din firmele cu „89"...

COSMIN TRIF

COOPERATIVA HOUSING FOUNDATION ARE SUCURSALA LA ARAD

Recent, în prezența primarului municipiului Arad, dl. avocat Valentin Neamțiu, precum și a altor reprezentanți ai administrației publice locale, a fost inaugurat sediul unei noi bănci de credit pentru orașul nostru. Este vorba de COOPERATIVA HOUSING FOUNDATION (CHF), organizație nonguvernamentală și nonprofit, care are drept obiect de activitate acordarea de credite, (împrumuturi) pentru asociațiile mici productive, întreprinderile mici, precum și pentru asociațiile de locatari/proprietari înscrise în ULAL, credite necesare pentru dezvoltarea confortului locatorilor, întreținerea fondului locativ, a părților și instalațiilor de folosință comună.

Unitatea bancară își are sediul pe str. Aleco Russu Bl. A-6 ap. 13, telefon 250610, director fiind numit economistul DAN ORODAN.

Prezent la acest important eveniment pentru populația Aradului, dl. Adrian Ciulea, director de credite la filiala Timișoara de care aparținem, a avut o discuție interesantă cu primarul Aradului, dl Valentin Neamțiu, din care a reieșit interesul ambelor părți pentru conclucrarea în viitor a organismelor interesate în dezvoltarea acestei activități benefice pentru populația din Arad.

S-a deschis salonul de vară

Luni după-masă, la sala de expoziții „Forum", a fost vernisată expoziția de fotografii artistice, **SALONUL DE VARĂ**, a foto-clubului arădean. În acest sezon estival, publicul arădean, iubitor de frumos, poate contempla imagini alb-negru și color aparținând artiștilor membri ai foto-clubului.

Expoziția poate fi vizionată până în data de 20 iulie.

Foto-text: ȘTEFAN MATYAȘ

Ieri după-amiază

PREȘEDINTELE A.G.V.P.S. A VRUT SĂ LIMPEZEASCĂ APELE LA ARAD

Sosit marți după-amiază în Arad, președintele executiv al A.G.V.P.S din România, NICOLAE ȘELARU a avut o întâlnire de câteva ore cu DOREL HÂRȘAN, vicepreședintele aceleiași asociații și cu NICU DEME, directorul A.J.V.P.S. Arad. Obiectul discuțiilor a fost mult mediatizatul conflict dintre A.G.V.P.S și noile asociații independente ale vânătorilor și pescarilor sportivi. Mai concret, s-a dorit clarificarea unor aspecte legate de licitarea cursurilor de apă ce aparțin domeniului public de către Compania Națională Apele Române. Se știe că râul Mureș, pe porțiunea ce traversează județul Arad a fost adjudecat de o asociație independentă, dar licitația a fost contestată în instanță de A.J.V.P.S. Arad, care are un contract de concesionare a pește lui din Mureș până în anul 2007, încheiat cu Ministerul Agriculturii.

Aceeași temă s-a discutat ieri după-amiază, de la ora 17,00, la Casa de Cultură a Sindicatelor unde Nicolae Șelaru și conducerea A.J.V.P.S. Arad s-a întâlnit cu pescarii afiliați la asociația arădeană, interesați asupra modului în care vor pescui de acum înainte. Nicu Deme i-a informat despre procesul intentat asociației independente, care se va judeca pe fond la 15 iulie a.c. la Tribunalul Arad, instanță care la 29 iunie a suspendat încheierea contractelor privind potențialul piscicol al râului Mureș. Totodată, pescarii care au cotizația plătită la zi, au fost liniștiți, fiind informați că deocamdată pot pescui și în râul Mureș.

F. TRUȚ

Peste 1000 de locuri vacante în licee și profesională

În premieră, anul acesta admiterea în învățământul liceal sau școală profesională s-a efectuat pe baza rezultatelor obținute la examenul de capacitate. În unitățile școlare, unde numărul candidaților nu a depășit numărul de locuri repartizat prin planul de școlarizare, admiterea s-a realizat fără susținerea unor probe de verificare, luând în considerare doar media de la examenul de capacitate. În județul Arad, într-un număr de 14 unități școlare, unde numărul candidaților a depășit numărul de locuri, s-a organizat examen de admitere. Elevii au susținut câte o probă de departajare pentru fiecare profil pentru care au optat.

În urma admiterii din data de 20 iunie a. c., situația planului de școlarizare se prezenta astfel: ● **Liceu (curs de zi)** - din totalul de 2935 locuri s-au ocupat 2422 locuri; ● **Liceu (curs seral)** - din totalul de 50 de locuri s-au ocupat 26 de locuri; ● **Liceu (curs fără freacvență)** - din totalul de 25 de locuri s-au ocupat 11 locuri; ● **Școală profesională** - din totalul de 1325 locuri s-au ocupat 320 de locuri.

Redistribuirea candidaților respinși sau neprezentați la examenul de admitere s-a efectuat în data de 28 iunie a. c., în baza mediei la examenul de capacitate. Din totalul de 447 de elevi redistribuiți, 397 au ocupat locuri la liceu, iar 50 au fost repartizați la școala profesională. În urma redistribuirii au rămas în continuare vacante 116 locuri la liceu și 955 la școala profesională.

„Cei 78 de elevi care au luat examenul de capacitate, dar nu au fost la redistribuirea din 28 iunie a. c. de la liceul „Aurel Vlaicu" - ne transmite o știre de ultimă oră, prof. Vasile Borza, inspector școlar general adjunct la I. Ș. J. Arad - se pot prezenta până în data de 9.07.1999 la sediul I. Ș. J., **dacă doresc să solicite unul din locurile vacante în licee sau școli profesionale.**"

Locurile libere se vor completa după a doua sesiune a examenului național de capacitate (16-29 august a. c.) prin distribuirea candidaților reușiți (30-31 august a. c.) în funcție de media obținută.

TRANSILVANIA ESTE INIMA ROMÂNIEI

● interviu în exclusivitate cu Virgil Măgureanu, vicepreşedintele Partidului Naţional Român ●

– D-le vicepreşedinte Virgil Măgureanu, întreg staff-ul PNR a venit la Cluj, la această conferinţă regională. Nu credeţi că, particularizând problemele acestei regiuni, daţi apă la moara celor care nu doresc un stat naţional unitar român în această parte a Europei?

– Partidul Naţional Român militează tocmai pentru un stat naţional, unitar şi indivizibil, exact cum glăsuieşte, fără echivoc, Constituţia ţării. Aceste conferinţe regionale pe care le desfăşurăm ţin mai mult de operativitatea unor astfel de întruniri şi mai puţin de particularizarea unor probleme. Totuşi, problemele Transilvaniei există, chiar dacă nu ne convine să recunoaştem acest fenomen...

– Şi care ar fi aceste probleme?

– Încep prin a vorbi despre penetrarea masivă a capitalului maghiar în această regiune românească. Acest fenomen este extrem de primejdios în ceea ce ne priveşte, cu atât mai mult cu cât în prezent asistăm la un proces de revenire la proprietatea privată. Aşa stând lucrurile, nu ne convine ca Transilvania să fie recompusă din proprietăţi maghiare mici, ca la un joc de puzzle. Trebuie să fie clar pentru toată lumea că Transilvania este inima României şi parte integrantă a teritoriului naţional. Tocmai pentru a contracara această avalanşă a capitalului maghiar, PNR a lansat aici, la Cluj, iniţiativa scutirii de impozit pe o perioadă de cinci ani a firmelor cu capital majoritar autohton.

– Legat de această problemă, nu putem scăpa din vedere faptul că aţi fost câţiva ani buni în fruntea Serviciului Român de Informaţii. Ei bine, dacă în acea vreme problemele Transilvaniei ocupau în rapoartele către Parlament spaţii destul de largi (50 de pagini), astăzi se scriu doar câteva rânduri...

– Sunt de acord cu felul cum puneţi această întrebare. Într-adevăr, constatăm în prezent o diminuare a interesului organismelor statului de drept faţă de această problemă. O lipsă de interes cu totul şi cu totul inexplicabilă...

– UDMR-ul este la guvernare, există precedentul Kosovo...

– Cu atât mai mult! Şi cu aceasta revenim la o altă problemă transilvăneană, cea legată de manifestări nostalgice, istoriciste şi revanşarde, pe care nu le putem scăpa din vedere. Ele există şi tot ceea ce se petrece în jurul nostru nu ne îndreptăţeşte să dormim liniştiţi. Nu cunoaştem starea de spirit a maghiarilor din România vis-a-vis de această problemă, dar ştim că la momentul 1990 România era trecută pe lista ţărilor care trebuiau diminuate din punct de vedere teritorial...

– La fel ca Cehoslovacia şi Iugoslavia?

– Exact! Probabil că în martie 1990, la Târgu-Mureş, s-a verificat capacitatea de reacţie a statului român. Cu toate acestea, actualul război economic prezintă conotaţii mult mai grave, iar paşii mărunţi sunt mai solizi decât manifestările spontane... Şi la această problemă PNR a venit cu o iniţiativă concretă: toţi cei care manifestă pretenţii iredentiste să fie deferiţi justiţiei.

– Mai rămâne problema discriminării intelectualilor români din Transilvania. Vă rugăm să nuanţaţi acest fenomen.

– Există mii de cazuri de intelectuali români care au fost izgoniţi pur şi simplu din judeţele Harghita şi Covasna. Cred că nici o ţară europeană n-ar fi acceptat acest lucru. Din acest motiv, noi ne propunem să sesizăm organele de drept ca să reacţioneze, deoarece peste acest fenomen nu trebuie aşternută tăcerea. Nu ne putem permite ca o minoritate să vorbească zi de zi despre discriminare şi despre purificare etnică, în timp ce acea minoritate, majoritară în regiune, să procedeze la o epurare în toată regula...

– Să revenim la situaţia minorităţii - majoritare în regiune. Există pericolul federalizării României?

– Bineînţeles că există această tendinţă. Nu vorbesc despre supoziţii personale... este suficient să urmăriţi atitudinea UDMR-ului atât în Guvern, cât şi în Parlament. Monitorizaţi-le acţiunile şi o să găsiţi explicaţiile necesare.

– Există şi ţări europene interesate în acest sens? Mă refer la unele puteri economice...

– Există. Vedeţi ceea ce s-a întâmplat în fosta Cehoslovacie, în fosta Iugoslavie... În aceste cazuri, mari puteri economice europene au venit cu miliarde de dolari pentru zonele care le interesau. Evident, aceste zone s-au integrat cât se poate de rapid în toate structurile posibile...

– Putem să ne izolăm faţă de acest proces? Ne permitem să nu recunoaştem mondializarea sau europenismul actual?

– Nu putem ignora aceste procese şi nu ne propunem o izolare a României. Dimpotrivă...

– Dar sunt acorduri internaţionale sau regionale, precum CEFTA, care ne sunt defavorabile în prezent...

– Astfel de acorduri trebuie fie să le renegociem, fie să le denunţăm unilateral. Nicăieri în lume nu se semnează acorduri păgubitoare...

– Dar putem să fim competitivi din punct de vedere economic în anumite sectoare, chiar şi după pierderea pieţii CAER?

– Eram, suntem şi putem să fim. Vă dau doar câteva sectoare: chimic, tricotaje şi confecţii, agricultură etc. Nu este posibil ca astfel de sectoare să se prăbuşească. Nu este posibil să pierdem pieţe tradiţionale, pe care le-am exploatat şi satisfăcut zeci de ani...

– Cum putem revigora aceste sectoare?

– Prin protejarea producţiei autohtone şi prin stimularea acesteia.

DORU SINACI
Foto: **M. CANCIU**

ŢĂRĂNIŞTII ÎNVAŢĂ COMPROMISUL ÎN POLITICĂ

(Urmare din pagina 1)

PNL, care se crede stăpân pe propria soartă, vrea să încerce electoratul cu degetul la alegerile locale. Şi candidează pe liste separate, printre altele şi împotriva... Convenţiei. Mare tevatură mare în rândurile PNŢCD, scandal şi ameninţări în direcţia PNL. Şi asta de câteva luni încoace. După ce au tatonat terenul ţărănist, liberalii au trecut la fapte. Consiliul Naţional al PNL a decis: liste separate la alegerile locale. Remus Opriş i-a şi exclus pe liberali din Convenţie până ce nici nu s-a consultat cu partidul. Tinereţea l-a grăbit în a lua atitudine. Stând oricum, dar judecând la modul rece, Ion Diaconescu şi Emil Constantinescu au luat în braţe compromisul şi s-au arătat mai împăciuitori cu liberalii. I. Diaconescu ştie că, fără liberali, Convenţia e apă de ploaie, iar Constantinescu are nevoie pentru sine de votul electoratului liberal.

La rândul lor, liberalii au nevoie de Convenţie, mai ales dacă vor claca la alegerile locale. Fiecare dintre părţi a lăsat o portiţă deschisă pentru împăcare. În politică e singurul lucru înţelept, mai ales când îţi fuge pământul de sub picioare, cum e cazul cu cele două partide care se află în situaţia din fabula cu racul, broasca şi ştiuca. Indiferent ce va hotărî BCCC-ul ţărănist, până la urmă ţărăniştii şi liberalii se vor pupa în piaţa Convenţiei la alegerile generale şi prezidenţiale.

Compromisul s-a instaurat chiar şi în relaţiile dintre liderii partidului. După ce ordonanţa de urgenţă privind retrocedarea caselor naţionalizate era cât pe-aci să iasă pe poarta Guvernului, Radu Vasile o întoarce ca la Sibiu şi vine cu ideea unui proiect de lege. Asta fără ca liderii ţărănişti să aibă habar de întorsătură. Surpriză, furie, scandal din direcţia grupării Opriş, scrisoare de condamnare a premierului. După ce trece însă surpriza, apele se mai liniştesc, unii dintre semnatarii scrisorii, cum ar fi M. Ciumara, încep s-o scalde şi până la urmă se raliază condamnatului. Un alt compromis. Doar nu era să se păruiască în văzul lumii, că şi aşa sunt destule belele pe capul populaţiei. Mai lipsea un scandal în familie. Că apele clocotesc în PNŢCD la foc mic e un lucru cert. Că clocotul va da în foc într-un anume moment, iarăşi este adevărat. Dar, deocamdată funcţionează compromisul, adică înţelepciunea politicii.

Nu vrem să se înţeleagă că întotdeauna şi neapărat compromisul rezolvă totul în politică. Uneori sunt necesare atitudini ferme. Cum ar fi fost cea faţă de Reformă. Sau ca un exemplu mai concret - poziţia României faţă de conflictul din Iugoslavia.

Totul este să ştii să alegi situaţia şi momentul în care compromisul este acceptabil şi chiar necesar. Dar pentru asta trebuie să fii politician. Ceea ce nu e cazul cu marea majoritate a aşa-zişilor politicieni români.

BĂTĂLIE PENTRU ZONA NAŢIONALISTĂ

Contrar aşteptărilor, mondialismul, globalismul, NATO-ismul, europenismul şi alte „-isme" contemporane, în loc să producă o aşezare a lumii sfârşitului de mileniu, au condus la o descătuşare fără precedent a trăirilor naţionaliste. Din Balcani şi până la triburile papuaşe, oamenii de etnii diferite nu se mai înţeleg între ei în interiorul statelor naţionale.

Evident, nici noi nu puteam face excepţie de la regulă, maghiarii din România manifestând o poftă milenară şi cât Ardealul de mare.

Această stare de lucruri a fost speculată prompt de către politicienii ambelor etnii, UDMR-ul, PRM-ul şi PUNR-ul agăţându-şi de gât pandantul naţionalismului.

Astăzi, ofertele politice naţionaliste au evoluat. PRM-ul, prin atitudine justiţiară şi naţionalism extrem, a reuşit să se impună pe scena politică românească. A apărut însă şi PNR-ul, care face un joc extrem de inteligent prin atragerea liberalilor consacraţi (Cataramă, Cerveni etc.) şi îşi propune să fie un partener valabil într-o viitoare coaliţie guvernamentală.

Judecând la prima vedere, putem spune că aceste oferte politice variate sunt benefice pentru democraţie. Judecând mai profund, constatăm că, în timp ce maghiarii din România sunt monopartidici, românii naţionalişti se împart în cel puţin trei partide.

Iată un handicap pe care PNR şi-a propus să-l soluţioneze, atât prin asimilarea PUNR-ului, cât şi prin preluarea electoratului moderat din PRM. Aşa stând lucrurile, în viitorul apropiat se pare că vom asista la o adevărată bătălie pentru zona electorală naţionalistă, cu atât mai mult cu cât şi Ion Iliescu se pricepe la aceste probleme şi, cel puţin până acum, sondajele de opinie arată cât se poate de clar că scăderea PRM-ului nu se regăseşte în creşterea PNR, ci în cea a PDSR ...

✸

André Malraux spunea că **„secolul XXI va fi religios sau nu va fi deloc..."**

Ei bine, credem că va fi religios, numai că mai religios decât trebuie, îndreptându-se spre fundamentalism şi mai naţionalist decât este cazul.

Ar putea fi un secol de-a dreptul fundamentalist şi plin de manifestări tribale. Şi totul pe fondul unui mondialism incontrolabil pe care doar cei de la Casa Albă îl pricep...

DORU SINACI

Dialoguri politice în lumea satului

ILIESCU ŞI CONSTANTINESCU – „TOT UN DRAC"!

Pe drumul dintre Temeşeşti şi Troaş am întâlnit doi bătrâni, soţ şi soţie, care, pe o căldură toridă, mergeau la lucru. Baba, mai vioaie decât moşu', a răspuns la majoritatea întrebărilor. Numele celor doi: Vălean Cirţ, 83 ani, ţăran şi Elena Cirţ, 80 ani, ambii din Temeşeşti.

– Care este politicianul care vă place cel mai mult?

El: – Nu ne ocupăm noi de aşa ceva.

– Aţi auzit măcar de vreun politician?

El: – Nu înţeleg ce întrebare-i asta.

– De Iliescu aţi auzit?

El: – Da, el a fost înaintea lui Constantinescu.

– Şi care e mai bun?

El: – Tot un drac!

– Vă place cum e condusă ţara?

Ea: – Nu ne place. Nici timpul nu ne mai ascultă şi nu-i egal una cu alta, cu cumpărăturile pe care le facem, cu ceea ce câştigăm când vindem.

– Şi cum vă descurcaţi?

– Ea: – Greu ne descurcăm!

– Aveţi pământ?

Ea: – Avem 11 ha, dar nu-i tot productiv. Avem şi ceva pădure.

– Aţi fost să votaţi la alegeri?

Ea: – Am fost.

– Pe cine aţi votat?

Ea: – Dumnezeu ştie pe cine am votat. Noi nu ştim.

– Mai mergeţi la vot?

Ea: – Dacă om trăi şi o fi musai să mergem, o să mergem.

– Şi la optzeci de ani mai puteţi lucra?

Ea: – Da' cum să nu?

– Şi trageţi tare?

Ea: – Nu tare, foarte tare, că familia-i familie şi tineretul de acuma e cu pretenţii. Nu luaţi în părere de rău, dar tineretul cam aşteaptă în spatele nostru, aşteaptă să-i dai pensiuţa.

– Şi nu le este ruşine?

Ea: – Nu, căci ruşinea a dispărut, dar avem noi un tată în cer şi aceia nu ne lasă să murim de foame.

– Aşa că mai mişcaţi şi dvs. un pic.

Ea: – O, ie, o, ie! Numai că acuma nu merită să mai creşti nimic pentru carne, că-i prea lesnă. Şi apoi sunt cheltuieli şi cu ţigările, că fumează toată familia, şi nevestele, şi nu mai ieşi la capăt.

– Vă uitaţi la televizor?

Ea: – Nu mă uit, tinerii sunt cu televizorul. N-are rost, azi, mâine ne ducem în pământ.

Pe drumul de costişă ce duce la... Troaş

I. IERCAN
Foto: **ONORIU FELEA**

Mihai Calimente, preşedinte reales al PNŢCD Arad:

„VOI SPRIJINI ÎN CONTINUARE CANDIDATURA LUI RADU VASILE"

Cea mai mare parte a Biroului Judeţean al PNŢCD, recent ales, a fost prezentă la conferinţa de presă de ieri. Discuţiile s-au învârtit în jurul desfăşurării şi rezultatelor Conferinţei Judeţene de alegeri, în urma căreia Calimente a fost reales preşedinte, iar gruparea Ghidău a obţinut o majoritate confortabilă în Biroul Judeţean.

● **COLEGII DE PARTID - MAI DURI DECÂT ADVERSARII**

După ce a spus că a fost mulţumit de condiţiile bune în care s-a desfăşurat Conferinţa, Mihai Calimente şi-a exprimat şi o dezamăgire: „Făcând politică din ianuarie 1990, am participat la toate campaniile electorale şi nici un adversar politic nu m-a atacat la modul în care m-au atacat acum colegii de partid."

În altă ordine de idei, Calimente a ţinut să precizeze că - fiind unul dintre membrii grupului de la Braşov - va susţine în continuare candidatura lui Radu Vasile la funcţia de preşedinte al partidului. Surprinzător pentru unii (dar nu pentru alţii) Tiberiu Dekany, proaspăt vicepreşedinte, făcând parte din gruparea Ghidău, a declarat că este „un susţinător clar al lui Radu Vasile", fiind perfect de acord cu Mihai Calimente.

SIMION TODOCA

La Vârfurile

ESCROCHERIE CU ACTE ÎN REGULĂ

Se știe că principala sursă de subzistență a moților din zona Vârfurile-Hălmagiu o reprezintă creșterea animalelor. Din păcate, nu întotdeauna animalele se materializează în bani. Așa s-a întâmplat și anul acesta. În cursul lunilor aprilie-mai a.c. Teodor Cotuna, Cristian Gruzinski și Viorel Bogoș, din Beliu, au achiziționat mai multe animale de la crescători de animale din zona comunei Vârfurile, dar nu le-au plătit nici până azi. „Am de primit 10 milioane pentru 3 capete. Atunci ne-au zis că ne vor da banii în câteva zile, dar ne-au mințit. De atunci suntem tot pe drumuri și pe la poliție, însă fără nici un rezultat", ne spunea Sabin Bulzescu, din satul Măgulicea. La fel au pățit și Minerva Mihuța, care a predat un tăuraș în valoare de 1,2 milioane lei, Maria Ghilea, cu o vițea în valoare de 2,5 milioane lei, ambele din Măgulicea și Dorica Ghiș, din Mermești, care a predat două capete bovine tineret în valoare de 4,3 milioane de lei. Printre păgubiți se mai numără Leontin Luca din Lazurile și fata acestuia, Lucia Tamaș, care au predat două vaci în valoare de opt milioane de lei și Viorel Sirca, din Măgulicea, care are de primit cinci milioane de lei pentru două capete de animale predate. „Tare mi-e că n-o să mai vedem banii ce ni se cuvin. Muncim doi-trei ani să creștem un animal și vine câte un escroc de ăsta și te lasă și fără vite, și fără bani", și-a vărsat năduful Minerva Mihuța, una dintre păgubite.

La sesizarea oamenilor, „geambașii" de cai sunt cercetați în două dosare penale, la Judecătoria Ineu și Gurahonț. Păgubiții speră că justiția își va spune repede cuvântul și-și vor primi banii care li se cuvin.

SIDA VOICU

SATU MIC SE FACE TOT MAI... MIC

Ioan Stănilă e unul din bătrânii Satului Mic. La cei 78 de ani, moș Stănilă a văzut și a făcut multe. A luptat în al doilea război mondial, atât în țară, cât și pe frontul rusesc, la Stalingrad. Acum, Stănilă trăiește cu soția lui, Anica, de 76 de ani, în Satu Mic.

Bătrânii locuiesc singuri, băiatul lor stabilindu-se în Arad, cu familia. „Eu m-am născut la Bulzești, dar când am avut 9 ani am venit cu părinții în Satu Mic și aici am rămas. Acuma-i cam pustiu în sat, da' înainte la fiecare casă era familie mare. Acu-ma îs numai bătrâni și aceia tot mai puțini", spune Stănilă.

Într-adevăr, populația Satului Mic - aparținător comunei Șilindia - este în scădere. Totuși, în ultimii ani, în sat au venit mai multe familii din Moldova, care s-au stabilit aici.

Stănilă ne-a vorbit și despre cum se făcea agricultură în Satu Mic, în urmă cu 30-40 de ani. „Pe vremuri, pământul se lucra tot, nu era o brazdă de pământ nelucrată. Acuma e foarte mult pământ pe care nu-l lucră nimeni. Dreptu-i că-i greu acuma, țăranii nu au bani pentru lucrări." Chiar dacă sunt bătrâni, soții Stănilă încă muncesc pământul. „Lucrăm mai mult în grădină și ne ocupăm de animale. Am face noi mai multe, da' nu mai putem, din cauza vârstei", ne spune Anica, pe care am găsit-o făcând pâine. Soțul ei abia ajunsese acasă. De dimineață fusese cu caii la prășit porumbul.

Cu lacrimi în ochi, bătrânul Stănilă ne-a povestit: „Când ne-am căsătorit, n-am avut nimic. Tot ce-i aci am făcut cu mâinile mele, împreună cu nevasta. Toată viața ne-am descurcat cum am putut, și acum tot așa." Întrebată dacă în sat se mai fac nunți, Anica ne-a spus: „Nu prea. N-am mai fost la o nuntă, nici nu știu de când. Dar dacă ne ajută Dumnezeu, om mere în august la nunta nepoatei."

GERLINDE KNAP
Foto: AL. MARIANUȚ

DACĂ AR FI FOST BISERICĂ ORTODOXĂ...!

Satul Bărzești aparține de comuna Archiș și numără circa 200 de locuitori. Dintre aceștia majoritatea sunt neoprotestanți. **„Au mai rămas 10-15 ortodocși în sat!"** - ne spune primarul Nicolae Valea.

O explicație a migrării localnicilor la neoprotestanți ar fi: în Bărzești nu există biserică ortodoxă. Oamenii își amintesc că demult a trecut prin Bărzești o fată bisericească ortodoxă. Era un preot venit din părțile Moldovei. Care a păstorit turma puțin timp. Valea Adrian își amintește că **„din Moldova a adus un clopot, dar biserică n-am avut."** Din motive doar de el știute, preotul a plecat din Bărzești. În schimb, aici au venit misionari care au făcut și continuă să facă periodic evanghelizări. Valea Adrian s-a anunțat pentru botez la baptiști astă iarnă, la o evanghelizare. Fiul său, Valea Florian nu și-a părăsit, deocamdată, credința ortodoxă chiar dacă afirmă **„nu văd să fie mai bine la ortodocși. Dincolo cred că e mai bine!"** Și mai crede că odată va face pasul trecerii la baptiști.

Am vorbit și cu Catița Budău, de 78 de ani, care merge „la adunare" de 38 de ani. Acolo a crezut și acolo s-a dus.

De fapt, fie ortodocși, fie pocăiți, interlocutorii noștri sfârșesc discuția concluzionând: **„Dacă ar fi fost biserică ortodoxă poate ar fi fost altfel. Dar nu-i biserică și-a trebuit să ne adunăm și noi undeva."**

Astăzi în Bărzești mai sunt urme de ortodocși. Un recensământ făcut în 1992 de Episcopia Aradului arată că în sat erau 193 de suflete. Dintre aceștia, 66 erau ortodocși, 94 baptiști, 7 penticostali, 12 adventiști și 14 fără religie. Ca o concluzie în urma celor constatate la Bărzești, dar nu numai, se poate face o precizare: Biserica Ortodoxă ar trebui să fie mai aproape de enoriașii săi. Cum? E treaba bisericii.

Târnova

„UNII OAMENI NU TE LASĂ NICI SĂ LE FACI BINE"

Ani de-a rândul, apele pluviale din hotarul comunei Târnova se revărsau în tarlalele sătenilor și chiar în grădinile caselor, inundând culturile. La sesizările localnicilor, Primăria a alocat aproape 50 milioane lei pentru drenarea apelor pluviale. „Este vorba de realizarea unui canal lung de circa 3,5 km, executat în lunile aprilie-mai, anul acesta, pe raza localităților Târnova și Chier. Chiar dacă la adunarea generală de la Chier, oamenii au fost de acord cu realizarea canalului, când să trecem la execuție am întâmpinat probleme. Adică unii localnici n-au permis accesul buldo-excavatorului în grădinile lor, pe unde avea traseu canalul. Câțiva au zis că-l fac ei cu arșeul. Le-am dat termen să-l facă dar nu s-au conformat. Până la urmă tot noi l-am finalizat cu oamenii noștri. Adică, sunt și semeni de-ai noștri cărora vrei să le faci bine și ei nu te lasă", ne-a spus Florin Farcașiu, primarul comunei Târnova.

F. TRUȚ

LA BÂRZAVA

PĂDURARII INTERZIC CIRCULAȚIA PE UN DRUM PUBLIC!

„DRUM FORESTIER - CIRCULAȚIA PUBLICĂ INTERZISĂ" este textul inscripționat pe tăbliețele amplasate la intrarea pe drumurile forestiere administrate de „ROMSILVA". Până aici toate bune și frumoase, însă nu la fel s-a întâmplat la Bârzava, unde o asemenea plăcuță a fost „plasată" în interiorul localității. Adică pe un drum... public! „Nu mi se pare corect cum au procedat cei de la ROMSILVA, montând tăblița cu pricina în localitate. De la tăbliță până la capătul localității mai sunt vreo 200 de metri, iar până la drumul forestier vreo doi kilometri. Cum să interzice circulația publică pe un drum public? Pentru portiunile de drum forestier ROMSILVA percepe taxe suplimentare celor care transportă materialul lemnos din parchetele marcate de ei. Ce vor pădurarii, să ia bani și pentru drumul comunei??" și-a exprimat indignarea Vlademir Adinel Popovici, primarul comunei Bârzava. Indignați sunt și sătenii care urmează a fi reîmproprietăriți cu pădurile ce li se cuvin și care nu concep să mai plătească taxe suplimentare pădurarilor pentru a ajunge la propriile păduri.

FLORIN TRUȚ
Foto: ONORIU FELEA

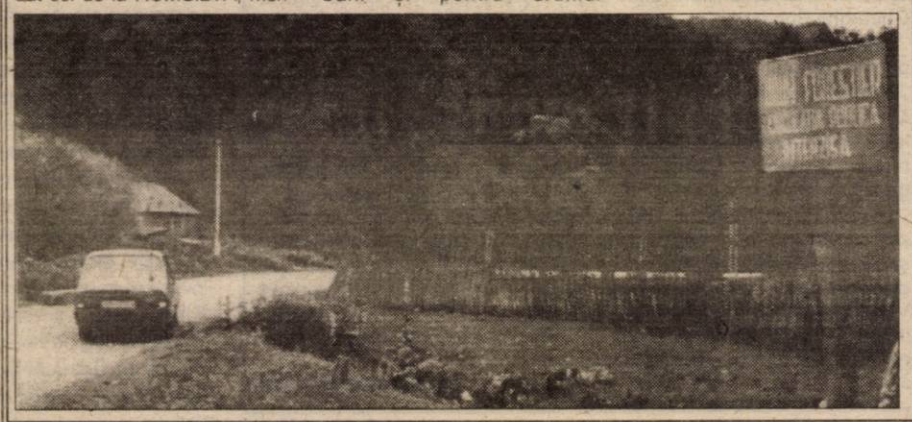

Întreprinzătorii mici, descurajați de sistemul legislativ

De la începutul lunii mai, în spațiul fostei Bănci Agricole din Târnova, și-a început activitatea o firmă, **S.C. Zefir Co S.R.L.** Patronul, Viorel Cociuba, un localnic, a intenționat să înceapă producția încă din ianuarie, dar a durat până și-a achiziționat mașinile necesare, până și-a găsit angajații. „Am cumpărat ocazional mașinile, la mâna a treia, a patra, dar principalul e că merg. Am început producția, dar singura durere, o problemă cu care mă zbat, e că n-am reușit să îmi găsesc desfacere."

Firma lucrează în sistem lohn, în colaborare cu o firmă din Arad. Acum, se confecționează articole pentru copii, care iau drumul exportului. S.R.L.-ul are 15 angajați, toți fiind din comună. De cusut, mai coase și patronul, care se ocupă și cu întreținerea și repararea mașinilor.

„Ușor nu este. În România, sistemul legislativ e de așa natură încât îi ajută pe cei mari. Noi, întreprinzătorii mici, suntem total descurajați. Dacă vreau să iau un credit de la bancă, mă întreabă ce profit am. Apoi, alte credite se acordă în funcție de cifra de afaceri", spune Cociuba.

GERLINDE KNAP
Foto: AL. MARIANUȚ

„DACĂ AUDE SAPA, CUCURUZU` CREȘTE MAI IUTE"

Anton Boicu are 43 de ani și locuiește în Șilindia. Până nu demult, a lucrat la Drumuri, dar de la 1 mai a fost trimis în șomaj. Ca să câștige un ban, acum lucrează în câmp, cu ziua. Ca să facă ceva mai mulți bani și să termine mai repede, Boicu merge la săpat împreună cu familia.

Cele două fete - Viorica, ce a terminat clasa a opta și Adriana, clasa a patra - lucrează cot la cot cu adulții. „Degeaba-s în vacanță, că nu le putem scuti de lucru. Trebuie să învețe agricultură, că de carte n-avem bani. P-asta mare n-o dăm mai departe la școală, că la oraș toate-s scumpe, gazda, haine, mâncare, și n-avem bani", spune nevasta agricultorului.

O zi de sapă e plătită cu 50 de mii de lei plus mâncare. „N-avem ce face, trebuie să muncim. Ne descurcăm greu, numai din agricultură", spune Boicu. Iar nevasta lui adaugă: „Cât câștigăm aici trebuie să le cumpărăm haine și încălțări fetelor. Și de domni îi rău, da' de țărani îi mai rău. Lucrăm ca vai de noi pentru câțiva bănuți. Da' cucuruzu` trebuie săpat. Se zice că dacă aude sapa, crește mai iute". Desigur, crește mai repede și mai bine dacă nu are buruieni, am spune noi.

GERLINDE KNAP
FOTO: AL. MARIANUȚ

LA ARIS, GREVA A FOST SUSPENDATĂ

MUNCITORII ÎȘI VOR PRIMI BANII ÎN DOUĂ ZILE

Muncitorii fabricii de strunguri Aris din Arad au suspendat, ieri, greva generală declanșată în urmă cu o zi, după ce conducerea societății s-a angajat ca, în maxim două zile, să plătească salariile și să înceapă negocierea unui nou contract colectiv de muncă, a declarat corespondentului MEDIAFAX Ștefan Lacsan, liderul Sindicatului Liber Aris.

Potrivit lui Lacsan, situația societății Aris SA a fost discutată, la Prefectura Arad, de către grupul operativ de dezamorsare a conflictelor colective de muncă, sindicate și administrația fabricii.

Prin ordinul premierului Radu Vasile, în județe s-au constituit Grupuri operative pentru dezamorsarea conflictelor de muncă. Ieri, acest organism și-a intrat în atribuții. La Prefectura Arad s-au întrunit reprezentanții sindicatelor de la ARIS, administrația societății, directorul F.P.S. Arad, reprezentanții în teritoriu ai M.F. și M.M.P.S. și mediatorul dialogului, subprefectul Levente Bognar.

Subprefectul județului Arad, Levente Bognar, a declarat că Nicolae Stăiculescu, ministru secretar de stat în cadrul Ministerului Industriei, va face demersurile necesare pentru rezolvarea situației societății. Bognar a spus că Stăiculescu va înainta Guvernului, pînă săptămîna viitoare, un proiect de hotărîre prin care societății Aris i se va acorda un credit de aproximativ 17,5 miliarde de lei pentru continuarea ciclului de producție. Bognar a mai spus că un alt credit, de 4,3 miliarde de lei, a fost aprobat de Ministerul Industriei pentru retehnologizarea fabricii.

Subprefectul Bognar a afirmat că suma de 4,3 miliarde de lei pentru retehnologizarea societății este aprobată de către Ministerul Industriilor și Comerțului, numai că banii trebuie să ajungă de la Ministerul Finanțelor la Arad.

Pe de altă parte, s-ar putea ca ARIS să mai primească circa 12 miliarde de lei, destinați reluării ciclului de producție. Creditul trebuie inițiat însă de către M.I.C. și garantat de F.P.S. Ing. Sever Puia, directorul F.P.S. Arad a spus că din informațiile sale garantarea unui eventual credit nu va fi o problemă.

La această oră, ARIS mai are de încasat de la diverși clienți suma de 5,6 miliarde lei, însă și datorii consistente la energie termică, apă, telefoane, asigurări sociale de sănătate, la bugetul de stat.

Dosarul de privatizare este finalizat, urmând ca F.P.S. București să decidă asupra datei de scoatere la licitație a unității. Acest lucru se va întâmpla, probabil, la începutul lunii septembrie.

G. CONSTANTINESCU
Foto: ONORIU FELEA

Economia județului Arad

RĂZBOIUL DIN IUGOSLAVIA A PRODUS PIERDERI DE 2 MILIOANE DE DOLARI

Ieri, la Timișoara, a avut loc întâlnirea reprezentaților Camerei Naționale a Iugoslaviei și ai Camerei de Comerț a Serbiei cu reprezentanți ai Camerelor de Comerț, Industrie și Agricultură a județelor Arad și Timiș.

Din partea CCIA Arad au participat Lucian Palcău - vicepreședinte și Călin Lăzurean - referent.

În cadrul discuțiilor au fost prezentate pierderile suferite de ambele părți, pricinuite de conflictul din Iugoslavia, dar și stabilirea unor măsuri concrete de recuperare a acestora. La nivelul economiei județului Arad, pierderile se situează la circa 2 milioane de dolari.

43 de firme arădene au declarat că înregistrează pierderi, evaluare făcută în baza contractelor încheiate și nederulate. Valoarea totală a pierderilor anunțate de membrii CCIA Arad este de 1,1 milioane de dolari.

Cea mai afectată a fost industria alimentară arădeană.

G. KNAP

După ce a ratat la Arad

CONCERNUL GERMAN DRAXELLMAIER A INAUGURAT PRIMA HALĂ DE PRODUCȚIE DE LA SATU MARE

Concernul german Draxellmaier a inaugurat, joi, prima hală de producție a cablurilor auto din județul Satu Mare, transmite corespondentul MEDIAFAX.

Cablurile auto care vor fi produse la Satu Mare de concernul german vor fi utilizate de marii producători de autoturisme din lume.

Concernul german a investit pînă în prezent, la Satu Mare, peste 60 de milioane de mărci germane pentru realizarea unității de producție inaugurată joi.

Conducerea Draxellmaier a intenționat, la începutul acestui an, să renunțe la proiectul de constuire a fabricii de cabluri auto din cauza anulării facilităților fiscale pentru investitorii străini. Viceprimarul municipiului Satu Mare, Iuliu Ilyes, a declarat că, în pofida dificultăților, reprezentanții concernului sunt decișI să continue dezvoltarea investițiilor în Satu Mare.

Concernul german a optat pentru Satu-Mare, după ce tentativa de a investi în Arad, idee cu care Draxellmaier a cochetat mai multe luni, a eșuat.

O FIRMĂ DE CONSTRUCȚII CU... PROBLEME

(Urmare din pag.1)

Ar fi cazul unei expertize corecte, inclusiv asupra calității materialelor folosite de constructor. Se pare că acesta are probleme financiare și este nevoit să recurgă la artificii pentru a rezista în construcții, dar și pentru a acoperi banii investiți aiurea dintr-un orgoliu nemăsurat. Nu știm ce cred ceilalți acționari, ce cred beneficiarii investițiilor aflați pe mâna acestui constructor ? În unele cazuri unele mici sau mari nereguli au fost și sunt acoperite de organele financiare. Să nu uităm că tot acest constructor a reparat și palatul finanțelor și a contribuit la construirea unor case ale unor bugetari, întâmplător dintre cei care au beneficiat de investiții din partea statului, adică din banii contribuabililor.

TURNEU DE AFACERI

Timp de o săptămână, președintele și secretarul general al Camerei de Comerț, Industrie și Agricultură Arad s-au aflat într-un turneu în câteva orașe din Italia. Nicolae Băcanu și Teodor Corb au avut mai multe întâlniri de afaceri cu întreprinzători italieni.

La întoarcerea în țară, cei doi s-au oprit la Sarajevo și Belgrad.

G. K.

OAMENII DE AFACERI ACUZĂ GUVERNUL DE SUBMINAREA ECONOMIEI NAȚIONALE

Agenții economici români nu pot onora peste 100 oferte pentru că autoritățile românești întîrzie să ridice embargoul impus Iugoslaviei, a declarat, Mihai Ionescu, președintele Grupului de Acțiune pentru Reconstrucția Balcanică (GARB), în cadrul unei conferințe de presă.

Oamenii de afaceri acuză Guvernul de subminarea economiei naționale, pentru că, la trei săptămîni de la sfîrșitul războiului din Iugoslavia, după ce ONU a aprobat planul de pace iar NATO a anunțat încetarea oficială a bombardamentelor, amînă fără justificare ridicarea embargoului impus Iugoslaviei.

Ionescu, care este și secretar general al Asociației Naționale a Exportatorilor și Importatorilor din România (ANEIR), a precizat că amînarea luării unei decizii în privința embargoului produce daune de un miliard de dolari, luînd în calcul atît stoparea livrărilor de moment cît mai ales pierderea contractelor pe termen lung, care vor fi preluate de alte țări.

"Este dreptul fiecărui agent economic să-și calculeze pierderile și să solicite în instanțele judecătorești despăgubirile cuvenite" a mai spus Ionescu.

ITALIENI ȘI SPANIOLI - INTERESAȚI DE ZONA SĂVÂRȘIN

Săvârșinul are perspective să se întărească din punct de vedere economic. Totul e ca investitorii străini, interesați de zonă, să demareze cât mai curând afacerile. Spre ce afaceri se orientează și de unde vin investitorii am aflat de la viceprimarul din Săvârșin, dl. Gheorghe Bogdan.

● La Căprioara, sat aparținător Săvârșinului și cunoscut în zonă pentru carierele de marmură și de piatră albă, firma româno-italiană „Pelegrini" este interesată să deschidă o carieră de marmură. Marmura exploatată ar urma să fie preluată într-un punct de prelucrare la Săvârșin. Din primele estimări, în comună s-ar crea 50 de locuri de muncă. Cariera va începe să lucreze dacă Institutul de prospecțiuni geologice din București dă undă verde în privința calității marmurei.

● Nu de mult, sectorul de exploatare a IFET-ului Arad s-a privatizat. Licitația a fost câștigată de un grup de spanioli. Astfel, există șansa să se înființeze Sectorul de exploatare din Săvârșin, sector care deservește Valea Mureșului de la Săvârșin până la Lipova. Viceprimarul G. Bogdan ne-a precizat că investitorii spanioli intenționează să deschidă o fabrică unde să prelucreze lemnul. Și lemnul prelucrat să ia drumul exportului.

TEODORA MATICA

După Lucas,

O NOUĂ INVESTIȚIE MAJORĂ ÎN ARAD

Prima licitație de vânzare a fost amânată

Luni, la sediul Primăriei Arad, a fost organizată prima ședință de licitație având ca obiect vânzarea a 20.000 m2 de teren pentru construcția unei fabrici de componente electronice. Ofertantul, o firmă elvețiană, intenționează să construiască această fabrică, împreună cu toate unitățile necesare, făcând în Arad o investiție, în prima fază, de 3 milioane D.M. și vor fi astfel create 300 de noi locuri de muncă. Întrucât la licitație nu s-a prezentat decât un singur ofertant, ea a fost amânată pentru săptămâna viitoare, când, chiar dacă va rămâne un singur participant, vânzarea va fi încheiată.

După cum ne-a precizat primarul Valentin Neamț, aceasta este a doua investiție majoră în Arad, urmând ca în intervalul imediat următor să mai fie definitivate două proiecte mari de investiții care însumează aproape 20 milioane D.M.

Ș. POPESCU

Dobânzile bancare în vigoare la 06.07.1999

Denumirea băncii	Suma minimă (lei)		Dobânda (% pe an)													
			Persoane fizice						Persoane juridice							
	Persoane fizice	Persoane juridice	la vedere	Pe termen de (luni)						la vedere	Pe termen de (luni)					
				1	2	3	6	9	12		1	2	3	6	9	12
Bankcoop	200.000	15.000.000	10	60	61	62	63	66	67	10	57	58	58	59	61	62
BCR	*	25.000.000	10	55	-	56	57	58	59	10	55	-	56	57	58	59
BRD	1.000.000	*	10	60	62	63	64	65	66	10	50	51	52	53	54	55
B. Transilvania	300.000	25.000.000	10	59	-	62	56	55	55	10	56	-	59	53	52	52
B.I.R.	300.000	15.000.000	11	60	60	61	62	62	62	10	50	50	51	52	53	54
BancPost	500.000	500.000	10	58	-	60	62	65	70	10	45	-	50	55	57	60
B. Agricolă	500.000	25.000.000	10	60	-	75	58	59	60	10	60	-	57	58	59	60

Victoria - din nou la licitație

Procesul de privatizare a societății arădene Victoria a fost reluat de FPS Arad. În acest sens, marți, 13 iulie, va fi organizată o nouă licitație pentru vânzarea pachetului de acțiuni de 64,35% deținut de Fond la Victoria.

Victoria a mai fost scoasă pentru privatizare, însă fără succes. Ultima licitație s-a desfășurat la sfârșitul lunii mai, dar nici un investitor nu a fost interesat de achiziționarea acțiunilor.

În caz de neadjudecare la prima ședință - cea din 13 iulie - se va organiza a doua ședință a licitației, în 20 iulie.

Valoarea de ofertă a pachetului scos la vânzare depășește 3,4 miliarde de lei.

G. K.

10 METODE PENTRU A-I CUCERI INIMA

Bărbatul pe care-l iubești nu-ți acordă prea multă atenție și este indiferent la dovezile tale de afecțiune? Ești capabilă de orice sacrificiu pentru a-i cuceri inima? Știi, însă, care sunt armele cele mai bune?

■ **Inițiativa** îți aparține, dar nu încerca să pătrunzi în viața lui „cu forța", căci agresivitatea nu va stârni niciodată ecoul dorit în inima lui. Ceea ce este detestabil la un bărbat este și la femeie!

■ **„Nu-ți băga nasul"** în viața lui particulară, dacă nu te invită, lasă-l să ți se destăinuie, fără a-ți manifesta, ostentativ, curiozitatea. Discreția ta îi va alimenta încrederea.

■ **„Infiltrarea"** reprezintă „stilul" cel mai potrivit pentru a-l cuceri. Înaintează, deci, cu „pași de pisică", cu delicatețe și nu ceda tentației de a-i deveni ca o umbră, asaltându-l cu telefoanele sau cu întâlnirile.

■ **Diplomația și răbdarea** fac parte din arsenalul manevrelor de seducție al oricărei femei inteligente. Se va prinde, în chipul cel mai natural, în cursa fermecătoare pe care i-ai întins-o. Chiar dacă îți va lua ceva mai mult timp.

■ **Descoperirea hobby-urilor lui** - și, bineînțeles, cultivarea acestora - îți vor netezi, cu siguranță, drumul spre inima lui. Îi vei deveni, astfel, indispensabilă. Cu prețul, de pildă, unui consum inutil de timp pentru tine, îl vei însoți la o partidă de fotbal. Fără, însă, a-ți trăda plictiseala!

■ **Alături de el întotdeauna**, când are nevoie de tine. Nu faci altceva decât să creezi o relație de dependență. Lăsându-i, însă, iluzia libertății! Nu-i va trece niciodată prin minte să iasă de sub o „dominație" atât de... plăcută.

■ **Apropie-te de prietenii lui**, spre a deveni în acest fel, o persoană familiară a mediului pe care-l frecventează. Profită de întâlnirile cu aceștia, spre a lega, tu însăți, amiciții și a-l putea însoți, apoi, la petreceri sau în week-end.

■ **O prietenă fidelă** este, cu siguranță, mai prețioasă decât orice amantă pentru un bărbat! Învață să-i devii prietenă, ascultându-i cu atenție confesiunile, consolându-l, încurajându-l și ocrotindu-i micile sensibilități. Prietenia și tandrețea îți vor asigura un loc la care nu va mai avea acces nici o altă femeie!

■ **Evită flirtul** și cochetăria în relațiile cu oricare alt bărbat, cu intenția de a-i stârni lui gelozia. Rănit în orgoliul său masculin - mult mai puternic decât al femeii! - poate reacționa în mod imprevizibil. Chiar cu riscul de a regreta mai târziu!

■ **Stăpânește-ți dorința de a-l domina**, o dată cucerit terenul! Dictonul „Pentru a-l stăpâni, acum este momentul să îl cobor de pe piedestalul său" îți poate crea neajunsuri fatale. Devenind tiranică, îți asumi cel mai mare risc, fiindcă, mai devreme sau mai târziu, va dori să-și recapete libertatea pierdută. Departe, însă, de tine!

BĂRBAȚII CUMSECADE NU AU SUCCES LA FEMEI, DAR AU CĂSNICII FERICITE

Un studiu efectuat recent în Canada, la „University of British Columbia", relevă faptul că majoritatea femeilor sunt atrase mai mult de bărbații lipsiți de scrupule, care nu strălucesc prin inteligență dar sunt foarte încrezători în propria lor valoare, relatează **„National Enquirer". „Încrezuții atrag cele mai multe femei și au de-a lungul vieții mai multe aventuri pentru că au mai multă încredere în ei și nu se tem că ar putea fi puși într-o situație penibilă dacă ar fi refuzați de eventualele lor partenere**", a declarat profesorul de psihologie **Paul Trapwell**, care a coordonat studiul.

„Bărbații cumsecade au tendința de a fi inhibați, în ce privește apropierea de o femeie, motiv pentru care și numărul partenerelor este mai redus", rezultă din studiul efectuat pe 700 de studente, care au fost chestionate asupra preferințelor lor în ce privește viața sexuală. Din analiza răspunsurilor a reieșit că preferații femeilor făceau parte, cu rare excepții, din categoria bărbaților egoiști, aroganți, lăudăroși și puși pe ceartă. Cu toate acestea bărbații cumsecade pot fi mulțumiți de faptul că, după ce au găsit femeia care li se potrivește, trăiesc alături de ea clipe de vis. **„Alte studii arată că bărbații cumsecade au, în marea majoritate, o viață de familie fericită spre deosebire de ceilalți care, de regulă, dacă reușesc să-și întemeieze un cămin, sunt mult mai puțin mulțumiți de viața în doi"**, a mai declarat profesorul Trapwell.

Simplu și eficient!

CUM SĂ CUCEREȘTI O FEMEIE?

O faci să râdă!

Cu tema „Cum să cucerești o femeie" s-a realizat recent o largă anchetă în rândul tinerilor francezi. Cu toate că articolul publicat în revista „Jeune et Jolie" se referă la metodele de cucerire aplicate în Franța, puteți fi convinși că acestea sunt valabile pentru bărbații din întreaga lume.

▼ Astfel, 63,5% dintre bărbați consideră că a face să râdă o domnișoară sau o doamnă este un motiv excelent pentru a lega cunoștință, iar de aici, până la... nu mai e decât puțin, gândesc ei. Însă, din cei 63,5% care spun câte ceva amuzant, numai o parte infimă sunt cu adevărat spirituali și plini de umor...

▼ 48% dintre persoanele masculine nu-și mai complică existența și reduc modalitatea de cucerire la o simplă și directă întrebare: „Vrei sau nu vrei să ieși cu mine?". Direct și brutal cu toate acestea, 21% dintre femei răspund afirmativ la întrebare.

▼ 46,5% consideră că discuțiile ocupă un loc important printre metodele de seducere, orice pretext fiind bun pentru a închega o conversație.

ANUNȚURI MATRIMONIALE

Ați făcut tot ce era posibil, dar sunteți în continuare singur(ă). Iată că ziarul „Adevărul" vă oferă încă o posibilitate de a vă găsi partenerul visat.

O dată la două săptămâni, în cadrul acestei pagini veți găsi rubrica „ANUNȚURI MATRIMONIALE". Nu vă costă nimic! Nu vă rămâne decât să completați talonul de mai jos, să formulați textul anunțului și să-l expediați pe adresa ziarului nostru.

✦ Pentru a păstra discreția asupra persoanei care formulează anunțul, acesta va apărea însoțit de un cod, ales de dumneavoastră.

✦ Scrisorile cu răspunsuri vor fi trimise, pe adresa ziarului nostru, rubrica „Anunțuri matrimoniale", menționându-se pe plic codul persoanei căreia îi este adresată.

✦ Nu sunt luate în considerare anunțurile neînsoțite de talon. Anunțul nu va fi prea lung. De preferință, se va încadra în limita a 20 de cuvinte.

✦ Corespondența se va ridica de la sediul redacției noastre, pe baza buletinului de identitate.

***

✦ Tânăr necăsătorit, fără vicii, 28/173/80, doresc prietenie, căsătorie, doamnă sau domnișoară, cu locuință, poate fi de la țară. Scrieți pentru **DACI, Str. Rozelor nr. 75, Grădiște, 2900 - Arad.**

✦ Tânără, atractivă, doresc companie bărbat, situație materială foarte bună, pentru petrecerea împreună a timpului liber. **IOANA**

✦ Dragostea, sinceritatea, frumusețea sufletească au valoare doar când le dăruiești cuiva. Dacă ești singură și ai între 16-21 ani, scrie-mi. **ATÂT DE SINGUR**

✦ Studentă, drăguță, 27/160/50, sunt într-o situație disperată. Solicit urgent ajutor moral și financiar. Rog seriozitate. **AJUTĂ-MĂ**

✦ Dacă nu ți-ai găsit încă jumătatea, nu ezita să o cauți în continuare. Am 1,72 m, 20 ani, sunt ambițioasă, sinceră și simpatică. **CRIS**

TALON ANUNȚURI MATRIMONIALE

NUMELE_____

PRENUMELE_____

ADRESA_____

_____

_____

B.I. nr._____ Seria_____

CODUL ALES_____

Atenție maximă, domnilor!

SUNTEȚI SAU NU „PERFORMANT" ÎN PAT?

Probabil că vă frământă această întrebare. Nu-i nimic, a sosit momentul să aflați adevărul. Răspundeți sincer întrebărilor de mai jos și veți afla.

1) Câte partenere ați avut până acum?

a) Nu prea multe. Mi-am propus să fiu credincios unei singure femei și am încercat din răsputeri. Nu mi-a reușit în totalitate. b) Un domn nu discută niciodată asemenea lucruri. Nu vă pot dezvălui decât că, cifra este de ordinul zecilor.

c) Sunt un cuceritor înnăscut. Numărul nu contează, decât în măsura în care îmi satisface orgoliul.

2) Ce vrea o femeie de la un bărbat, din punct de vedere sexual?

a) Dumnezeu știe!

b) Considerație. Afecțiune. Preludiu. După care, **„rupere de nori".**

c) Sex, sex și iar sex.

3) Care este cel mai frumos compliment „de pat" primit până acum?

a) „Ești foarte drăguț". Dacă mă gândesc puțin drăguți pot fi, la început, și criminalii în serie.

b) „Chiar m-am simțit bine, de ce nu mă crezi? Cel puțin de când m-ai făcut atentă că am început să facem dragoste".

c) „Ți-aș da toți banii înapoi, dar mă omoară «peștele»."

4) De ce faceți sex?

a) Îmi place să cred că am făcut un pariu cu cineva. Până acum, nu l-am câștigat niciodată.

b) Îmi place. Ea îmi place. Nu e nimic interesant la TV. Am zugrăvit toată casa. Nu e suficient?

c) Pentru că e scopul meu fundamental în viață și nu văd nimic rău în asta.

5) Ce este femeia?

a) O ființă pe care n-am înțeles-o niciodată și nici nu mă mai străduiesc.

b) Ceva atrăgător, care îți salvează viața de plictiseală.

c) Gardiana **„Cheii magice".** Zeița dragostei. Jumătatea noastră. Mai vreți?

6) Ce este bărbatul?

a) Eu însumi, dacă acest cuvânt este precedat de epitetul **„minunat".**

b) O ființă incompletă, fără o parteneră. De asemenea, o ființă căreia îi plac calendarele cu nuduri - de femei, evident.

c) Ce vreți să insinuați? Nu înțeleg întrebarea!

7) Credeți în dragoste?

a) Dragostea e pură și cinstită, e cel mai frumos lucru pe pământ etc. Cel puțin așa am învățat la școală.

b) E greu să-ți imaginezi o lume fără dragoste. Vă dați seama că ar trebui să compensăm această lipsă prin sex, sex și iar sex?

c) Dacă reușește cineva să-mi explice diferența dintre dragoste și sex, îi dau toți banii mei. Ceea ce nu se va întâmpla, pentru că nu există nici o diferență.

Cum se calculează?

Simplu: notați 2 puncte la fiecare răspuns: **a), b)** = 7 puncte și **c)** = 10 puncte.

Răspunsuri

De la 56 la 70 puncte - Felicitări! Sunteți sexul în persoană! Nu există ceva care să vă fie străin în materie de sex. Nici un loc - fie el cât de incomod - nu vă inhibă. Din păcate, aveți o mică problemă: vocabularul dvs. este 99,9% axat pe ideea de a cuceri o femeie cu orice preț. Ce vă faceți dacă o persoană de sex opus vrea să converseze cu dvs. și pe alte teme? Mai meditați!

De la 30 la 55 puncte: Sunteți fără îndoială un partener de pat admirabil. Știți să mulțumiți o femeie - n-ați înregistrat până acum nici o plângere, nu-i așa? Dacă, din când în când, mai **„dați rateuri",** e de vină stresul, care nu iartă pe nimeni. Spre norocul femeilor cu care ați avut de-a face, aveți și ceva suflet, pe lângă o potență de invidiat.

Sub 29 de puncte: Nu vrem să fim indiscreți, dar ce faceți în dormitor? Nu ne răspundeți nouă, ci dumneavoastră. Oricum, nu sunteți chiar irecuperabil. Sunt atâtea femei singure, care așteaptă să le descoperiți. Puțin curaj, multă voință și lăsați la o parte inhibițiile. Nu uitați: cel mai puternic organ sexual este... creierul! De acolo, pornesc toate, și apetitul sexual, și potența, și capacitatea de a seduce... Restul vine de la sine. Vă urăm succes!

Pagină coordonată de **DANA LASC**

„EU ȘI COLABORATORII MEI SUNTEM ORGOLIOȘI SĂ ANTRENĂM O ECHIPĂ CA UTA!“

declară noul antrenor principal al „Bătrânei Doamne“, Lorenzo Rubinacci

Ieri, la orele prânzului, după ce a încheiat împreună cu echipa vizionarea unei casete de antrenament cu exerciții specifice pentru această perioadă, noul antrenor al UTA-ei, Lorenzo Rubinacci a avut amabilitatea de a ne acorda un interviu în exclusivitate cu referire la instalarea sa la cârma echipei fanion a Aradului. Chiar dacă „Mister“ Rubinacci discută cu presa doar seara, după ultimul antrenament, ieri s-a dovedit extrem de volubil, răspunzându-ne la întrebări...

– Domnule Rubinacci, v-aș ruga pentru început să faceți o scurtă „carte de vizită“ a dumneavoastră și a colaboratorilor dumneavoastră.

– Eu și colaboratorii mei, Crescentini și Iacomucci, lucrăm împreună dintotdeauna. Am început munca de antrenori acum opt ani. Ne cunoaștem foarte bine, ei știu că eu sunt un antrenor extrem de exigent. Am șansa de a avea doi colaboratori excelenți. Succesele noastre depind de fiecare dintre noi. Suntem o adevărată echipă. Forța noastră este dată de puterea grupului. Am trecut toți trei pe la toate categoriile. De la copii de 6-7 ani, la juniori de 17-18 ani și apoi la seniori. Am început la sectorul juvenil al echipei A.C. Parma, unde am lucrat trei ani de zile sub directa îndrumare a lui Nevio Scala. Apoi am continuat la Fano Calcio, în C2, unde am trecut de la juniori la echipa mare.

– De ce UTA?

– Noi suntem tineri. Și pentru că dorim să ajungem antrenori cu renume avem nevoie de multă experiență și de rezultate. Am avut multe oferte în această vară în Italia, atât în sud cât și în centru sau în nord. Această ofertă ne-a fost făcută de domnul Piedimonte. Am ales această experiență în est pentru a demonstra, nouă în primul rând, că avem valoare. Dorim să învățăm limba, cultura și modul de a juca fotbal de aici. De asemenea, a contat mult faptul că îl cunoaștem bine pe domnul Piedimonte, o persoană extrem de serioasă și mai ales profesionistă.

– Ce știți despre UTA?

– Suntem orgolioși pentru că antrenăm o echipă ca UTA. O formație care are în palmares șase titluri naționale, două cupe ale României, care a jucat în Cupa Campionilor Europeni și a eliminat Feyernoord-ul. O echipă de mare tradiție, supranumită „Bătrâna Doamnă“. A antrena o echipă de asemenea nivel, cu un public atât de entuziast este o șansă unică pentru mulți antrenori.

– Care este prima impresie pe care v-a dat-o echipa?

– Nu îmi place să vorbesc despre chestiuni tehnico-tactice. Asta pentru că în fotbal, sunt mii de idei și toate sunt bune la prima vedere. Eu discut prima oară problemele cu staff-ul meu, iar apoi cu jucătorii. Totul, în față și fără ascunzișuri. Trebuie să fim corecți unii față de alții pentru a face o treabă bună. Avem nevoie de timp pentru a ne familiariza unii cu alții, datorită mai ales modului de gândire. Dar, cum spuneam, timpul le va rezolva pe toate.

– Care este obiectivul pentru noul sezon?

– Obiectivul meu, ca și al oricărui alt antrenor este de a învinge. Bineînțeles că este foarte greu, vom avea adversari puternici, care ca și noi vor dori să învingă. Obiectivul nostru este și acela de a construi o echipă. De aceea pregătim formația pe trei coordonate: psihologia, partea fizică și partea tehnico-tactică. Pe aceste coordonate trebuie insistat și muncit pentru a obține rezultate. Cine va obține rezultate bune în aceste domenii va putea face parte dintr-o echipă puternică.

– Ce urmează în continuare?

– Trebuie să fim realiști. Nu trebuie să fim agresivi cu jucătorii, deoarece au și ei limite. Aici va trebui să fim inteligenți. Să reușim să exploatăm calitățile fiecăruia și să nu forțăm de la început pentru a-i duce spre ideal. Trebuie să facem un pas înainte și nu doi înapoi. Suntem profesioniști și trebuie să dăm maximul. Munca este pe primul plan și ea va aduce și rezultatele. Numai dacă vom reuși să ne menținem pe aceste coordonate, munca ne va fi apreciată.

A consemnat DACIAN TODUȚA

GHIȚĂ GUȘET DIN ARAD, CEL MAI TARE DIN CARPAȚI

▼ Duminică și luni seara, în nocturnă, stadionul „Lia Manoliu“ din București a fost gazda Campionatelor Internaționale de atletism ale României care, în același timp, pentru atleții români a ținut loc și de Campionat Național pentru seniori și tineret. Printre participanți s-au numărat, cu bune rezultate, și atleții de la C.S.M. Conar Arad (președinte prof. Eugen Roman). Cel mai bun rezultat l-a obținut Gheorghe Gușet, care a câștigat proba de aruncare a greutății cu 19.75 m, fiind declarat campion național și internațional al României. Dar, pentru valorosul atlet arădean marea încercare a anului o constituie C.M. de la Sevilla, ce vor avea loc luna viitoare. În proba de disc, Ionel Oprea s-a clasat pe locul II, cu o aruncare de 58,48 m, devenind, astfel, vicecampion al României. După o absență de trei ani, săritorul în lungime Gabriel Gui a revenit în circuitul de concursuri național, clasându-se pe locul V cu o săritură ce a măsurat 7,35 m. Concomitent cu întrecerile seniorilor s-a desfășurat și un concurs pentru juniori, în cadrul căruia Ilie Bănișor a obținut în proba de 800 m, cu 1:52,18, al doilea timp al probei, ceea ce i-a atras selecția în echipa României pentru Balcaniada de juniori din Grecia, ce va avea loc pe 25 iulie.

▼ În timp ce caiaciștii s-au întâlnit pe Mureș, la sfârșitul săptămânii trecute, în cadrul Cupei Aradului, canotorii arădeni de la A.S. Voința (președinte Matei Potok) au participat la concursul republican „Trofeul Porțile de Fier“ de la Orșova. Concurând în probele de schif simplu, canotorii arădeni, pregătiți de antrenorii Liana Tătar și Petru Lascu, au urcat de trei ori pe podium. Astfel, la juniori I, Huba Molnar s-a clasat pe locul II, iar Adrian Gemeș a ocupat locul III. În aceeași probă, dar la seniori, Mircea Bocoase s-a clasat pe locul III. În clasamentul pe echipe A.S. Voința Arad a ocupat locul IV dintr-un număr de 10 cluburi participante.

▼ Dacă viitoarea ediție a C.M. de fotbal din anul 2002 va fi organizată, în comun, de Japonia și Coreea de Sud, pentru ediția din anul 2010 alte două țări și-au depus în comun candidatura. Este vorba de Australia și Noua Zeelandă. Să vedem în ce măsură va fi FIFA de acord să aducă fotbalul, după numai 8 ani, din nou pe malurile Pacificului.

▼ În atletism a mai căzut un record mondial vechi de 7 ani. Zilele trecute, la Praga, în cadrul Cupei Europei la probele combinate atletul ceh Tomas Dvorak, în vârstă de 27 ani, a stabilit un nou record mondial cu 8994 puncte, detronându-l, astfel, pe americanul Dan O'Brien, campionul olimpic de la Atlanta, unde cehul s-a clasat pe locul III, dar un an mai târziu, la Atena, a câștigat medalia de aur la Campionatele Mondiale. Oare, la C.M. de la Sevilla rivalitatea dintre cei doi atleți va duce recordul dincolo de granița celor 9000 de puncte?

▼ Pentru germanca Steffi Graf, recent încheiatul turneu de tenis de la Wimbledon a fost ultimul când a mai evoluat pe celebra arenă londoneză. Deși nu se gândește încă la retragere, hotărârea a luat-o înaintea începerii turneului și nu după ce a pierdut în fața americancei Lindsay Davenport care, în urma acestei victorii, a devenit, din nou, liderâ a clasamentului WTA. Schimbare de lider s-a produs și în ierarhia masculină unde pe primul loc a revenit americanul Andre Agassi, deși a pierdut finala în fața compatriotului său Pete Sampras. Asta pentru că luna trecută Agassi a câștigat la Roland Garros, în timp ce Sampras a părăsit prematur turneul parizian.

ALEX. CHEBELEU

Preparatorul fizic, Michele Iacomucci este adeptul tehnologiei avansate

Ieri dimineață, echipierii „Bătrânei Doamne“ au efectuat prima rundă a vizitelor medicale. Din acest motiv, cei doi tehnicieni italieni prezenți la Arad, Lorenzo Rubinacci și Michele Iacomucci nu au programat decât un antrenament după-amiază, prima parte a zilei fiind rezervată familiarizării echipei cu modul de lucru al celor doi antrenori.

Preparatorul fizic, Michele Iacomucci a prezentat echipei aparatura proprie cu care urmează să testeze capacitatea fizică a fiecărui jucător. Este vorba de o serie de aparate computerizate de ultimul tip, dotate cu foto-celulă, care permit o apreciere extrem de completă a potențialului și forței jucătorilor. Exercițiile, care alternează între viteză, forță, agilitate și detentă vor fi operate în această dimineață asupra jucătorilor.

În acest timp, principalul Lorenzo Rubinacci a vizionat împreună cu jucătorii o casetă cu exerciții de antrenament realizată de fostul antrenor al echipelor A.C. Parma, A.C. Milan și Atletico Madrid precum și al naționalei Italiei, Arrigo Sacchi. Aceste exerciții au fost încercate de jucătorii UTA-ei în antrenamentul de luni după-amiază, ieri fiind doar aprofundate. „Mister“ Rubinacci face legătura cu echipa prin intermediul lui Attila Pap, care are și rolul de translator.

DACIAN TODUȚA

Promovați în Divizia C

STUDENȚII ARĂDENI AU URCAT LA MONEASA

De luni și până duminică, nou promovata în eșalonul trei al fotbalului românesc - Universitatea „Vasile Goldiș“ Arad își va reîncărca „bateriile“ la Moneasa. Cu aceeași conducere tehnică, formată din Marius Demian și Leontin Pința, studenții arădeni cantonați la Cabana Izoi vor acumula fizic pentru a face față din toamnă cerințelor mult superioare „D“-ului arădean.

Au urcat la Moneasa următorii jucători: Rusu, Fador, Aldea, Crișan, Iftimie, Leucean, Roșca, Leucea, Sziller, Diaconu, Blăniță, Lucacs, Lup, Chirilă și Ianc. Nu au putut urca la munte: Bolcaș și Bălcea (perioada examenelor), Folea (piciorul în gips). Antrenorul Marius Demian e conștient că la actualul lot de jucători mai trebuie adus ceva nou pentru a nu avea emoții în Divizia C. „Deocamdată, asta e marfa, cu asta defilăm...“, ne-a mai spus prof. Demian, cel care le va ascunde mingea jucătorilor pe timpul celor șase zile de cantonament. La Moneasa, „universitarii“ vor efectua câte trei antrenamente pe zi, toate cu caracter fizic.

O echipă a secției sport va fi prezentă la Moneasa la sfârșitul acestei săptămâni, pentru a lua pulsul pregătirilor echipei Universitatea „Vasile Goldiș“ Arad.

D. SCRIDON

Înot

MIRCEA SAMUILĂ - AL DOILEA RECORD NAȚIONAL DIN ACEST AN

La Drobeta Turnu-Severin s-a desfășurat, în perioada 1-4 iulie 1999, Campionatul național de copii, 11-13 ani și Campionatul cluburilor sportive școlare de natație. Au participat peste 320 de sportivi de la 22 de cluburi din țară. Din Arad s-au prezentat tineri înotători de la C. S. Ș. Arad.

Eroul concursului a fost **Mircea Samuilă (11 ani)** antrenat de prof. Doru Onită, care a obținut în probele individuale 4 locuri I și 1 loc II la Campionatul Național, în cele 5 probe la care a participat, după cum urmează: **50 m liber**: 28.73 - loc I și **nou record al României** (după ce, cu 28.90, în urmă cu trei săptămâni, tot el a bătut vechiul record al României care rezista din 1985), **100 m liber**: 1.04.73 - loc I, **50 m spate**: 34.04 - loc I, **50 m fluture**: 32.23 - loc I și **50 m bras**: 39.95 - loc II. Cu acești timpi a ocupat aceleași locuri și la Campionatul C. S. Ș., deci în total a obținut **8 locuri I și 2 locuri II**.

Lilla Puskel (12 ani), antrenor prof. Viorel Bitang, a obținut la Campionatul Național 2 locuri II, la **50 m liber**: 30.28 și **200 m mixt**: 2.43.41 și 2 locuri III, la **100 m spate**: 1.16.92 și **100 m bras**: 1.26.20, iar la Campionatul C. S, Ș., 1 loc I, 2 locuri II și 2 locuri III.

Radu Moldovan (11 ani), antrenor prof. Viorel Bitang, a reușit **3 locuri II** la Campionatul Național, la **100 m liber**: 1.09.50, **50 m liber**: 30.79 și **50 m spate**: 36.19 și aceleași locuri la Campionatul C. S. Ș.

În probele individuale au mai intrat între primii șase sportivi: Cătălin Cosma (11 ani); antrenor prof. Doru Panait, la 50 m liber: 32.64 și 100 m liber 1.12.20, precum și Luca Păiș (13 ani), antrenor prof. Doru Oniță, la 50 m fluture: 32.50 (loc IV).

Pe podium au mai urcat, de asemenea, ștafetele de 4x50 m liber băieți 11 ani, în componența: Mircea Samuilă, Radu Moldovan, Cătălin Cosma, Alexandru Udrea, loc I și 4x50 m mixt, în aceeași componență, locul II.

Se aduc mulțumiri sponsorilor și părinților copiilor, fără de care această deplasare și implicit aceste rezultate nu ar fi fost posibile: S. C. Remember SRL (prin persoana dlui Ban Mihai), S. C. Ady SRL, S. C. Donton Magazin 2000 GSM.

ADRIAN HÂRȚĂU
Foto: VIOREL MUSCA

Laura Nițulescu va juca în Grecia

Ieri a fost definitivat transferul jucătoarei de baschet feminin Laura Nițulescu la gruparea greacă Astreas Exarhion Atena. Contractul are o durată de un sezon competițional, cu posibilitatea prelungirii pe încă unul. Noua echipă a ex-baschetbalistei de la B.C. ICIM Arad este proaspăt promovată în primul eșalon, fuzionând cu formația clasată pe locul 5 în liga I și are drept obiectiv o participare în cupele europene. Vom reveni cu amănunte.

A. H.

FOTBAL INTERNAȚIONAL

Cupa UEFA Intertoto

A. C. Perugia (Ita) - F. C. Pobeda (Mac) - 1.0; MSV Duisburg (Ger.) - Newry Town (Irlanda de Nord) 2-0; F. C.Basel (Elveția) - Boby Brno (Cehia) 0-0; Cesmentornica (Mac.) - Rostelmas Rostov (Rusia) 1-1; Brann Bergen (Nor.) - Varteks (Cro) 3-0; Rudar Velesyc (Slv) - Lastenau (Aus) 1-2; Lokeren (Bel)-Akranes (Isl.) 3-1; Zilina (Slo) - F. C. Metz (Fra) 2-1; F.C. Copenhaga (Dan) - Polonia Varșovia (Pol.) 0-3; Hammarley (Sue.) - Gomel (Belarus) 4-0; Ventsjils (Iet) - Kocaelispor (Tur) 1-1; **Ceahlăul P. Neamț-Jedinstvo 2-1**; Karabak (Aze) - Montpellier (Fra) 0-3; Ararat Erevan (Arm) - St. Trond (Bel.) 0-2; Neuchatel Xamax (Elveția)-Vasas Budapesta (Ung) 0-2; Jokerit (Fin) - Floriana (Malta) 2-1.

• Foarte pe scurt •

MARCA GERMANĂ - MONEDĂ PENTRU BALCANI!

Summitul G-8 de la Köln a discutat, printre alte lucruri, problema statelor balcanice și a situației precare în care se află ele. Pe agenda de lucru s-a aflat imperativul stabilizării economiilor din această regiune și reintegrarea lor cu restul Europei. Și fiindcă au discutat despre reconstrucția Balcanilor ar fi fost bine să își amintească un truism: economiile stabile sunt construite pe monede sănătoase.

Faptul că Rusia a ocupat un loc la masa G-7 a fost, ca de obicei, o simplă mimare a rolului fiecăruia. Când se pune problema de a stabiliza economiile statelor balcanice, mimarea devine o farsă. Căci te întrebi ce rol constructiv ar putea avea factorii de instabilitate de la Moscova în proiectarea unui pact economic pentru această regiune puternic perturbată. Poți, oare, avea încredere în faptul că Rusia va contribui efectiv la un pact de stabilitate economică în Balcani? Desigur că nu. Întrebați-l pe orice creditor străin care a fost amețit de guvernul rus. Sau, mai bine să ne amintim cum unul din principalii reformatori liberali ai Rusiei, Anatoli Ciubais a recunoscut în luna septembrie a anului trecut că Rusia a „escrocat" Fondul Monetar Internațional (F.M.I.) cu 20 de miliarde dolari. Ba a mai adus noi insulte, susținând că minciunile Rusiei sunt perfect justificate deoarece ea avea nevoie de bani lichizi.

Pentru a construi o economie stabilă, banii trebuie să își păstreze puterea de cumpărare. Și, totuși, mai trebuie ceva. Așa cum avertiza marele economist austriac Ludwig von Mises în 1934, banii sănătoși sunt mai mult decât par la prima vedere: „este imposibil să sesizezi înțelesul ideii de bani care au valoare dacă nu îți dai seama că au fost inventați ca instrument pentru protecția libertăților civile împotriva încălcării despotice a drepturilor de către guverne. Din punct de vedere ideologic, fac parte din aceeași categorie cu constituțiile politice și declarațiile drepturilor omului". Parcă ar fi vorbit de Balcanii anului 1999.

Principiul banilor sănătoși este riposta la practica unor capete încoronate de a falsifica monede. Printre altele, regii sârbi erau cunoscuți ca falsificatori notorii de bani. La începutul secolului al XIV-lea, regele Milutin a bătut la Novo Brdo și Prizren, în Kosovo de azi, o monedă falsă care imita monedele de argint venețiene. Aceste falsuri conțineau argint în proporție de numai șapte-optimi față de cele originale. Drept urmare, Veneția le-a interzis, iar Dante l-a denunțat pe acest suveran drept falsificator în opera sa, Divina Commedia.

Ce trebuie făcut pentru ca în statele balcanice de astăzi să existe bani sănătoși? La Bruxelles se favorizează instituirea de directorate monetare care să țină sub control băncile centrale din statele balcanice. O bancă centrală care operează în conformitate cu reglementările directoratelor monetare, emite moneda națională deplin convertibilă, la cerere, la o rată de schimb în raport cu moneda de referință, în condițiile în care moneda națională este deplin susținută de rezervele valutare de referință. Acest sistem generează o monedă națională sănătoasă prin clonarea unei monede străine solide. Funcționarii de la Bruxelles au prevăzut că odată cu trecerea la moneda unică euro în 2002, băncile centrale din statele balcanice vor renunța la sistemele directoratelor monetare și vor înlocui monedele lor naționale cu euro. Sistemul directoratelor monetare va prinde, astfel, doi iepuri dintr-o lovitură: banii sănătoși și integrarea în zona euro.

Există precedente ale directoratelor monetare în Balcani. La 2 mai 1997, Bulgaria a aprobat un proiect de lege privind instituirea acestui sistem. A permis atunci monedei naționale, leva, să fluctueze până la 1 iulie 1997, când a optat pentru marca germană ca monedă de rezervă, a stabilit rata de schimb la 1000 de leva pentru o marcă germană și a lansat sistemul directoratului monetar. Ratele dobânzii s-au redus brusc, iar economia a ieșit din picajul în care se afla. Anul trecut, Bulgaria a înregistrat o creștere reală de 4%. Astăzi inflația este inexistentă, iar Bulgaria are cea mai stabilă economie din Balcanii afectați în urma războiului.

Este o realizare remarcabilă dacă te gândești de unde a plecat directoratul monetar în Bulgaria. După ce la începutul anului 1997 nu a reușit să își achite datoriile externe, Bulgariei nu i s-au mai acordat credite. Sistemul său bancar s-a prăbușit din cauza hiperinflației la începutul anului 1997. Puține firme făceau afaceri, iar majoritatea celor existente erau nesigure. Bulgaria nu avea nici suficiente rezerve externe pentru a susține deplin leva, dar i-au fost acordate credite de F.M.I. și Banca Mondială.

Bosnia s-a aflat într-o situație și mai dramatică când, conform mandatului inclus în Acordurile de la Dayton, a lansat cu succes, la 11 august 1997, un sistem de directorat monetar. Astăzi, marca bosniacă, ca și leva bulgară, este deplin susținută de comerțul și rezervele de mărci germane la o rată de schimb de paritate. Pentru a proteja integritatea sistemului bosniac, Acordurile de la Dayton au impus pentru primii șase ani de operare, ca guvernatorul băncii centrale din Bosnia să fie numit de FMI, fiind exclus ca el să fie cetățean bosniac sau din alt stat învecinat. În prezent, guvernatorul este din Noua Zeelandă.

În situația actuală, orice nou directorat monetar trebuie să fie protejat în mai mare măsură decât cel din Bosnia. Toți directorii ar trebui să vină din afara regiunii, iar rezervele valutare străine ar trebui păstrate în Banca pentru Reglementări Internaționale din Basel.

Deși introducerea acestui sistem al directoratelor monetare în statele balcanice în care el nu există încă va duce la monede sănătoase și la integrarea lor în zona euro, există o soluție mai bună, mai atractivă. Monedele statelor balcanice ar trebui desființate și înlocuite cu marca germană, o monedă deja utilizată la scară largă în această regiune. În 2002, marca germană va fi înlocuită cu euro.

FAPTUL DIVERS

Rușii au ajuns în Priștina

Primul avion care transportă parașutiștii contingentului rus din cadrul Forței de pace din Kosovo (KFOR) a aterizat, marți, la ora locală 09.15 (08.15 ora României), pe aeroportul din Priștina, informează AFP.

Trimiterea în Kosovo a contingentului rus, amînată mai multe zile din cauza divergențelor cu NATO legate de condițiile desfășurării sale, a urmat unui acord încheiat, luni, între Rusia și Alianță.

Primul avion, un Il-76, transportă, conform Moscovei, 20 de parașutiști. Aproximativ 300 de millitari dintr-un total de 3.600 urmau să fie trimiși, marți, la Priștina, cu patru avioane. Accesul jurnaliștilor în interiorul aeroportului, care este controlat de ruși de la intrarea lor surpriză în Priștina, pe 11 iunie, a fost interzis în momentul aterizării primului avion.

Militarii ruși vor fi desfășurați la Orahovaț

Soldații ruși din cadrul KFOR vor fi desfășurați în final în districtul Orahovaț, unde mai locuiesc încă mai multe mii de sîrbi și unde tensiunea dintre ei și albanezi este mare, a anunțat, marți, comandantul trupelor germane din cadrul KFOR, generalul Fritz von Korff, citat de AFP.

Rușii trebuiau să se mulțumească inițial, pentru desfășurarea în sectorul german al KFOR, cu partea nordică a districtului Orahovaț, cea din jurul orașului Malișevo, o regiune populată aproape în exclusivitate de albanezi.

Rușii au obținut în final, în cursul negocierilor privind modalitățile concrete ale desfășurării lor, dreptul de a se desfășura într-un district întreg, a declarat generalul von Korff. Cel puțin 2.000 de sîrbi locuiesc în Orahovaț, unde tensiunea dintre cele două comunități este mare, soldații olandezi interpunîndu-se între cartierul populat de sîrbi și cel populat de albanezi. Mai mult de o mie de sîrbi trăiesc de asemenea în satul Velika Hotha, situat la cinci kilometri de Orahovaț. În schimb, regiunea Malișevo este populată aproape în exclusivitate de albanezi.

Bulgarii aleargă după... Europa Centrală

Economia bulgară va atinge în 10 sau 15 ani indicatorii economici ai țărilor din Europa centrală, aceasta și din cauza războiului din Iugoslavia, arată un raport al Institutului economic al Academiei de științe din Bulgaria, preluat de AFP.

Între 15 și 25 de ani vor fi necesari pentru ca Bulgaria să atingă actualele criterii de aderare la Uniunea Europeană, adaugă raportul.

Produsul Intern Brut, care a înregistrat o creștere de 3,5% în 1998, după scăderi de 10,9% în 1996 și de 6,9% în 1997, va fi în scădere, în acest an, cu 1,5%, conform estimărilor institutului, care apreciază că în 2000 creșterea PIB va fi zero, iar în 2001 va înregistra o creștere de 4%.

Deutsche Telekom se extinde

Gigantul german de telecomunicații, Deutsche Telekom, ar putea cumpăra, în perioada imediat următoare, 19% din acțiunile operatorului austriac de telefonie mobilă Max.mobil și va deveni astfel unic proprietar al acestuia, relatează AFP, care citează cotidianul austriac "Standard".

Hans Ehnert, purtător de cuvînt al Deutsche Telekom, a refuzat să comenteze aceste știri, calificîndu-le drept "speculații".

Potrivit "Standard", Deutsche Telekom, care deține din luna februarie 81% din capitalul Max. mobil, a aprobat un acord în vederea cumpărării restului de 19%, aflate în prezent în posesia companiei Siemens Austria și a cotidianului austriac de mare tiraj "Kronenzeitung", care dețin 10%, respectiv 9% din Max.mobil.

ISTORIA NU LE-A DAT NICIODATĂ DREPTATE KURZILOR

Condamnarea (scontată) la moarte a lui Abdullah Ocalan, numit și Apo, este o picătură de otravă în oceanul istoriei. Se pierde, numaidecât, în imensa mare a timpului, dar acolo unde ajunge lovește și face rău. Pentru că privează un om de bunul cel mai de preț: viața. Faptul că Cain nu a știut să răspundă niciodată direct la întrebarea teribilă a tatălui: „Ce ai făcut cu fratele tău, Abel?" este dovada clară a faptului că a lua viața unui om (cu o sentință a unui tribunal sau exercitând „violență privată") este cea mai nelegiuită dintre crime.

Acestea fiind spuse, trebuie luat act de faptul că: a) legea turcă prevede condamnarea la moarte, de altfel neexecutată de cei puțin zece ani; b) că Apo, pentru guvernul (legitim) de la Ankara și pentru nu puțini turci este doar un biet asasin rebel; un trădător al patriei care duce, în fruntea PKK, un război nemilos împotriva Turciei și, ca și cum nu ar fi suficient, Ocalan este și un comunist declarat. Din punctul de vedere al turcilor, capturarea liderului kurd a fost o acțiune militară dictată de „starea de necesitate", iar condamnarea sa este azi „un act de dreptate".

Faptul că italiei, Europei, Vaticanului etc., condamnarea la moarte le repugnă este altceva. (Să ne aducem aminte, totuși, că noi am abolit pedeapsa cu moartea nu tocmai demult). Pe de altă parte, faptul că în diferite state din SUA pedeapsa cu moartea este prevăzută cu diferite metode care o fac și mai abjectă nu afectează gratitudinea noastră față de țara care ne-a eliberat de nazism și fascism. Dar ne consolează că până nu de mult, în Statele Unite ale Americii, hoții de cai erau spânzurați de un copac, în timp ce azi dezbaterea penală este un proces just.

Nici nu ne uimește faptul că pentru nu puțini turci (nu vorbim despre lupii cenușii sau hienele negre) Apo și luptătorii săi sunt „delincvenți comuniști". Și noi, tineri partizani de orice culoare politică, eram pentru nemți „comuniști infecți". (Ca să nu vorbim de Garibaldi, care era un bandit pentru Bourboni și nu numai pentru ei). Spre deosebire de alții, la noi istoria a dat dreptate luptei de rezistență (minoritară, este adevărat, dar care, în orice caz, a fost ca un spin în spatele Wehrmacht-ului), așa cum a dat dreptate și unui alt fenomen istoric italian, și el minoritar, Risorgimento (lupta pentru unitatea națională).

Kurzilor, în schimb, istoria nu le-a dat dreptate niciodată. O națiune orfană de ea însăși, o țară care nu există: iată cine sunt kurzii. Un popor de 25 de milioane de persoane, puternic atașați de pământul lor de origine și totuși fără o patrie, deși unite de o limbă proprie, de o cultură severă: de la muzică la poezie. Musulmani, dar de origine indo-persană; arieni ai munților. O nenorocire antică, o trădare eternă. În urma destrămării Imperiului Otoman, tratatul de la Sèvres (1920) „a preconizat" un Kurdistan independent. Va rămâne literă moartă pentru Mustafa Kemal. Deși sprijinit de kurzi în lupta sa pentru independență, viitorul Atatürk va construi un stat, „esențialmente turc și modern", ale cărui victime vor fi tocmai kurzii. În sfârșit, în 1923, cu tratatul de la Lausanne, Kurdistanul este dezmembrat în cinci părți.

Și astfel, începe o disperată, foarte îndelungată și confuză bătălie iredentistă. PKK este mișcarea ce luptă cu cea mai mare îndârjire „pentru un Kurdistan liber", deși, la urma urmelor, după cum a spus Apo în fața tribunalului, ar fi suficientă „o autonomie justă". Dar, pentru turci, kurzii nu există. Sunt pur și simplu „turci ai munților" și li se interzice până și să vorbească în propria limbă. Armata turcă, „apărătoarea națiunii", pare decisă să-i extermine pe iredentiștii kurzi, în special pe cei din PKK. Condamnarea lui Apo nu încheie însă partida. Dimpotrivă, riscă să multiplice cu sălbăticiune negarea drepturilor omului, iar rezultatul este acela că îndepărtează tot mai mult Turcia de Europa.

LA STAMPA

Aleksandr Zinoviev: „AMERICANIZAREA OCCIDENTULUI MĂ DETERMINĂ SĂ MĂ ÎNTORC ACASĂ"

De ce mă întorc în Rusia? Pentru a răspunde la această întrebare trebuie să mai fac un pas înapoi: de ce am plecat, în urmă cu 20 de ani, din Rusia în Occident.

La vremea respectivă, în Rusia exista un regim comunist totalitar. Părea de nezdruncinat. Eu m-am opus acestui regim nu din motive politice sau ideologice (nu eram anticomunist, nici antisovietic), ci din cauza reacțiilor ce se manifestau în anturajul meu față de lucrările mele științifice și literare. Acest anturaj, ambianța în care-mi desfășuram activitatea, mă respingea, întrucât eram un fenomen ciudat pentru natura societății sovietice. Astfel, am fost expulzat din Rusia sovietică împotriva voinței mele și a dorinței mele. Era în 1978.

Războiul rece era atunci la apogeu. În Occident înfloreau democrația, liberalismul, libertatea de gândire, pluralismul creator. Faptul că acestea erau armele războiului rece împotriva comunismului sovietic trecea pe planul al doilea. Aceste manifestări păreau legate în mod organic de însăși natura civilizației occidentale. În aceste condiții, nici nu se punea problema să mă mai întorc în Rusia. Difuzarea operelor mele era pedepsită cumplit. Chiar dacă aș fi vrut, aș fi fost împiedicat să mă întorc.

La începutul anilor 90, însă, Uniunea Sovietică s-a prăbușit. Dar aceasta nu a dus la înflorirea Rusiei, promisă de ideologia și de propaganda occidentale, ci mai curând la o înrăutățire accelerată a situației în toate domeniile. Am început să vorbesc despre acest lucru, să scriu, potrivit principiului „adevărului cu orice preț", pe care l-am respectat în descrierea societății sovietice și care m-a costat expulzarea. Ceea ce scriu acum în legătură cu Rusia post-sovietică mă costă în Occident: operele mele sunt de fapt supuse unui boicot, unei imposibilități practice de a le publica și de a le difuza. Am trăit personal experiența concretă a caracterului arbitrar și tendențios al libertății de creație occidentale. Dar nici acest lucru nu a fost de natură să mă determine să mă întorc în Rusia. Aspectul decisiv l-a constituit schimbarea survenită în Europa occidentală după sfârșitul războiului rece, mai concret, completa americanizare a sa. Atâta timp cât a existat, Uniunea Sovietică a apărat Europa occidentală de această americanizare, mortală pentru realizările sale cele mai bune. Lipsită de această acoperire, Europa occidentală a capitulat practic în fața marelui baston american. Astfel, șederea mea în Occident și-a pierdut orice semnificație. Eu nu revin în patria mea, ci părăsesc un Occident care mi-a devenit ostil.

LA STAMPA

Scoala de Soferi
PROMobil
str. D. Bolintineanu nr.13 PODGORIA
Înscrieri zilnic pentru seria Mai
Orar: 10 - 16
cat : A,B Asociat unic : Ciuclea Sandu
Tel:252409 sau 092.889107
(559298)

Distribuitor Autorizat dialog

MOTOROLA WINGS™

749.000* lei

valabil pentru conectare Dialog 50
200 minute in primele doua luni

d520 FLY FAR. STAY CLOSE.

La doi ani de Dialog, o ofertă excepţională!

Conectare gratuită la toate tipurile de abonament!

2 ani de Dialog pentru tine

Vorbeşti două luni de două ori mai mult pentru că în primele două luni ai dublul minutelor din abonament!

ROMCOM shop phones accesories

ROMCOM Arad str. Horia nr. 1
Telefon: 057/283588; 094/799955

BB Computer SRL

ARAD Str. N.Bălcescu nr.12 tel/fax: 057-280555, 280666

AUTORIZAT DE CENTRUL NAȚIONAL DE PREGĂTIRE ÎN INFORMATICĂ BUCUREȘTI CPI S.A.

Centrul teritorial de pregătire în informatică organizează

Cursuri de vară

1. Inițiere adulți (Windows 98)
Programat: 04.08.99 după masa
18.08.99 după masa

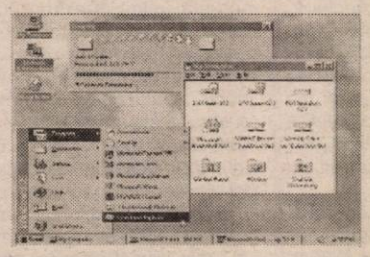

2. Inițiere copii
Vârsta: 7-14 ani
Programat: 12.07.99, 26.07.99
Orar: Luni-Vineri 11-13

3. Baze de date FoxPro
Utilizare și programare
Programat: 03.08.99 după masa

4. Programare în Visual Basic
Curs pentru elevi : 10 - 16 ani
Programat: 09.08.99 dimineața

Diplomele sunt eliberate cu avizul MINISTERULUI ÎNVĂȚĂMÂNTULUI
Lectorii BB Computer au pregătire superioară și sunt atestați de CPI S.A.

S.C. SAMOS PRODIMPEX S.R.L.

Str. Matei Corvin, km 3

S.C. SAMOS PRODIMPEX S.R.L. Oradea, Balastiera Episcopia Bihor vinde din stoc și producția curentă agregate de balastieră naturale și concasate, sorturile 0-3; 3-7; 7-15; 15 - 30 mm.

Se asigură livrarea cu încărcare în auto și vagonabil pe cale ferată. Informații suplimentare la telefon 059/146050 sau 092/526257.

(659349)

LICITAȚIE

SC REAL SA organizează licitație pentru închirierea următoarelor SPAȚII COMERCIALE

1. Calea Aurel Vlaicu, Bloc L
2. Str. Voinicilor, Bloc 510
3. Calea Aurel Vlaicu nr. 45-55, Bloc U3
4. Str. Baladei nr. 2, Bloc O1
5. Calea Aurel Vlaicu, Bloc Z22
6. Str. Brezoianu nr. 2, Bloc A34
7. Aleea Răsăritului, Bloc 22
8. Str. Ciobanului nr. 28, Bloc 603
9. Micălaca, Bloc 310, sc. A, ap. 17B
10. Str. Pajiștei nr. 1
11. Calea Oradea fn

Licitația este liberă, cu strigare și se ține la sediul societății din Arad, B-dul Revoluției nr. 97, în data de 15.07.1999, la ora 10.
Taxa de participare este 50.000 lei pentru fiecare spațiu.
Garanția de participare: 1.000.000 lei.
Înscrierile se pot face până în 15.07.1999, ora 9,30.
Informații suplimentare la telefon 281060.

(521400)

AGENȚII DE PUBLICITATE

ZIARUL „ADEVĂRUL“ ARAD ARE DESCHISE URMĂTOARELE AGENȚII DE PUBLICITATE

SEBIȘ
Primăria orașului Sebiș
- agent publicitar Elena Filip
- program 8,00 - 15,00
- Telefon 420303

LIPOVA
S.C. ELCOTRANS S.R.L. Lipova
Str. Bălcescu, Nr. 16,
Telefon 561426 sau Fax 563091
- program 7,30-15,30

INEU
Primăria orașului Ineu
- agent publicitar: Carmen Țole
- Program: 8,00 - 15,00
Telefon 511550

NADLAC
„GYURIAN" - str. Grivitei, Nr.58
- agent publicitar: Gyurian Bohuslav
Telefon: 474580

CHIȘINEU CRIȘ
Primăria orașului Chișineu Criș
- agent publicitar: Mihaela Brândaș
- Program: 8,00 - 15,00

PECICA
DACODA - A.F. DUMICI Nr. 281
Telefon: 468745
- agent publicitar: DUMICI DĂNUȚ
- program: 8,00 - 20,00

SÂNTANA
Bibliotecă
- agent publicitar: Alexandru Victoria
- program: 8,00 - 15,00

GURAHONȚ
Primăria orașului Gurahonț
- agent publicitar: Alexandru Herlău
- program: 8,00 - 15,00

PÂNCOTA
Cofetăria „ELIDOR" Str. T. Vladimirescu, nr. 34
- agent publicitar: Cristina Mihăicuța
- program: 8,00 - 15,00
- Telefon: 466213

CURTICI
Str. Vasile Goldiș, nr. 1
(Magazinul HOBBYLAND)
- program: 9,00 - 18,00

SĂVÂRȘIN
Magazinul alimentar Mixt „Hans auto"
- Str. A. Iancu, Nr. 411
- telefon: 557339

CERMEI
- Primărie
- agent publicitar: FLORICA NOGY

ȘOMOȘCHEȘ
- agent publicitar înv. IOAN NOGY
- telefon: 511860

ȘIRIA
- Asociația Agricolă I. Slavici sau la domiciliul d-nei BOT ADRIANA din ȘIRIA, nr. 516, Tel. 531084
- Agent publicitar BOT ADRIANA

- Anunțurile se primesc în regim de urgență și pot să apară în ziarul „ADEVĂRUL" de a doua zi. Informații - telefon 280904.

SC „CONAR" SA

Angajează pentru lucrările din Timișoara

☛ FIERARI BETONIȘTI

Se asigură transport și cazare gratuită, iar după 6 luni cu perspective de detașare pe șantierele CONAR-ului.

Informații la sediul firmei din Arad, str. Bucegi nr. 5 bis, telefon: 246700, 246900 - Birou personal.

(659364)

ARCOMMAT GRUP S.A.
ROMÂNIA - ARAD
str. Voevod Moga nr. 65 - 67
Tel./Fax: 057 281779, 057 276333

ANGAJEAZĂ

☛ Referent distribuție - import - pentru produsele BRITISH PETROLEUM - sector industrial

CONDIȚII:
- limba engleză,
- studii superioare (constituie avantaj)
- experiență în distribuția lubrifianților (constituie avantaj)
- cunoștințe operare PC (constituie avantaj)
- posesor carnet de conducere

☛ Referent birou compensări

CONDIȚII:
- studii superioare (constituie avantaj)
- experiență în aprovizionare și desfacere (constituie avantaj)
- cunoștințe operare PC (constituie avantaj)

(5224052)

MUREȘAN DORINA - AURORA - SILVIA

NOTAR PUBLIC,

anunță onorata clientelă, începerea activității Biroului Notarial cu sediul principal în orașul Ineu, str. Traian, Nr. 3, telefon: 057 - 513344 din data de 08 iulie 1999.

(5224051)

GETAX 953

- Profesionalism și siguranță în transportul cu taximetrele
-Tarife avantajoase; - Deplasare gratuită la comandă

IMPORTANT!

☛ GETAX practică în continuare un singur TARIF - în aparatul de taxat!

Tel: 953
Program NON STOP
Tel: 953

În zilele toride ale verii - o oază de răcoare:

RESTAURANTUL CLUBUL PRESEI

Arad, B-dul Revoluției, nr.81 (lângă Hotel Astoria)

✸ Ambianță plăcută, reconfortantă

✸ Băuturi răcoritoare, bere rece la halbă și sticlă, meniuri diverse la prețuri deosebit de accesibile

✸ În sălile de 20, 30 și 100 de locuri pot fi organizate nunți, banchete, mese festive în condiții avantajoase

Informații la telefon 280989.

CONSILIUL LOCAL AL MUNICIPIULUI ARAD

cu sediul în Municipiul Arad, Bd. Revoluției nr. 75

Organizează din nou, în data de 12.07.1999, ora 11, licitație publică pentru vânzarea unui teren în suprafață de 20.000 m. p., în vederea realizării unei investiții în domeniul producției de subansamble de electronică industrială, cercetare și elaborare de programe de test de funcționalitate.

Caietul de sarcini și instrucțiunile pentru ofertanți pot fi studiate la sediul Primăriei Municipiului Arad, Bd. Revoluției nr. 75, camera 15, începând cu data de 8.07.1999.

La licitație se pot înscrie persoane juridice române.

Ofertele se pot depune până în data de 9.07.1999, ora 12, la Primăria Municipiului Arad - camera 15.

Primar,
VALENTIN PAUL NEAMȚ
(659359)

S.C. G.I. MOTOR SRL

Angajează

MECANIC AUTO

pentru întreținere coloană auto.
Condiții avantajoase

Informații la tel: 057/251417

Produse lactate

de cea mai bună calitate - la cel mai bun preț

BELCAR

X *proaspete*

X *naturale*

X *ieftine*

Ai nevoie de el zilnic!

iaurt extra....	1.520 lei
cremă Belcar....	2.250 lei
smântână 25%....	3.900 lei
cremă unt....	3.800 lei
lapte bătut.....	2.950 lei
lapte consum.....	2.950 lei
telemea de vacă.....	13.500 lei

en gros
prin depozitul din

Timișoara, str. Ialomița nr. 2, tel. 056/214951
Comenzi la tel. 057/270.125

S.C. „JACKSON INTERNATIONAL" S.R.L.

achiziționează de la populație cerale din recolta anului 1999:
ORZ - 900 + TVA, conform STAS
GRÂU, ORZOAICĂ - prețurile se vor comunica înainte de începerea campaniei
RECEPȚIA: baza FNC Arad, str. Turdei nr. 1
ORAR: 8-20 zilnic
TELEFON: 057/271712, 257300 int. 27
PLATA - în lei numerar și prin OP în termen de 30 (treizeci) zile bancare de la predare
- prin compensare, la cerere, cu anvelope și motorină în avans pentru orz și grâu
(659305)

S. C. MORO S.R.L. SEBIȘ

VINDE

■ AUTOTRACTOR, MAN, TIP 19332, AN FABRICAȚIE 1989, STARE EXCEPȚIONALĂ

Relații telefon 094-709.439 sau 057-422.012 între orele 8,00-16,00
(3629424)

S. C. MORO S.R.L. SEBIȘ

VINDE

♦ **AUTOTURISM MERCEDES E300 D**
- AN FABRICAȚIE 1995, ÎNMATRICULAT
- STARE EXCEPȚIONALĂ

Relații telefon: 094-709439 sau 057-422012 între orele 8,00-16,00
(3629424)

BIROTICA

Leximis® Splaiul Gen. Gh. Magheru Bl. 329B (Micalaca)
Tel./Fax: 057/270111; 270100, Arad

- Tehnică de calcul
  - PC compaq COMPUTERS Garanție 3 ani
  - imprimante EPSON HEWLETT PACKARD
- Copiatoare MINOLTA
- Seifuri
- Mobilier de birou
- Mașini de numărat bancnote
- Centrale telefonice SOLOMON

SC RESCO SA ARAD

1. Vinde: - dotări bucătării - carmangerii - patiserii (mese inox, spălătoare inox, oale - cratițe inox, robot bucătărie - patiserie, bidoane aluminiu 25 l, motoscutere cu dubă inox).

- mobilier comercial (mese local, scaune local - bar - grădină, rafturi depozit, canapele pluș).

2. Organizează nunți, botezuri, banchete la Restaurant „Flora" - Calea Lipovei, tel. 267946.

3. Angajează ospătari - vârsta max. 25 ani.

Informații tel: 281970; 281312
- str. M. Eminescu 4.
(5213865)

S. C. BRAU UNION ROMANIA SA Sucursala Arad

Calea Aurel Vlaicu nr. 270-272

Organizează în data de 9.07.1999, concurs pentru ocuparea postului de secretară.

CONDIȚII:
- ◆ studii superioare
- ◆ experiență în domeniu
- ◆ cunoștințe de operare PC
- ◆ cunoașterea limbii germane sau engleze

Dosarele de înscriere se depun la sediul firmei până în data de 8.07.1999.

Telefon: 272454; 272440 int. 116
(659347)

FIRMĂ ITALIANĂ

Angajează:

- **MAȘINISTE**
- **MAISTRĂ**

cu experiență, pentru fabrică de încălțăminte

Telefon:
057-465.161
- Curtici

S. C. ALFAR S. A. Arad

CONSILIUL DE ADMINISTRAȚIE
convoacă

Adunarea Generală Extraordinară a Acționarilor societății, cu următoarea ordine de zi:

1. Aprobarea modificării statutului cu privire la administrarea societății, astfel: Societatea este administrată de către persoane fizice sau juridice, române sau străine, în baza unui contract de administrare.

Principalele atribuții ale administratorului sunt cele prevăzute în contractul de administrare.

Prevederile contractului se completează cu dispozițiile Legii nr. 31/1990 republicată, precum și cu prevederile Codului Civil, aplicabile.

2. Începerea procedurii de selecție a administratorilor, respectiv:
- constituirea comisiei de selecție a administratorilor
- aprobarea remunerării lunare a membrilor comisiei de selecție

3. Diverse

Adunarea Generală Extraordinară a Acționarilor va avea loc în data de 31.08.1999, ora 10,00. În cazul în care prima adunare nu se va putea ține, va fi reluată în data de 1.09.1999, ora 10,00.

Informații la telefon 057/276127 int. 134
(5213999)

S. C. A. SCÂNTEIA S. A.

cu sediul în comuna Șimand, județul Arad,

convoacă în data de 27.07.1999, ora 10,00, la sediul societății Adunarea Generală Extraordinară a Acționarilor, cu următoarea ordine de zi:

1. Aprobarea de principiu a modificării statutului referitor la administrarea societății, după cum urmează:

„Societatea este administrată de către persoane fizice sau juridice, române sau străine, în baza unui contract de administrare.

Principalele atribuții ale administratorului sunt cele prevăzute în contractul de administrare.

Prevederile contractului se completează cu dispozițiile Legii 31/1990, republicată, precum și cu prevederile Codului comercial și ale Codului civil, aplicabile".

2. Începerea procedurii de selecție a administratorilor, respectiv:
- constituirea comisiei de selecție a administratorilor
- aprobarea remunerării lunare a membrilor comisiei de selecție

3. Diverse

Dacă prima adunare nu se va putea ține, conform prevederilor legale, adunarea va avea loc a doua zi, la aceeași oră și în același loc.

Director,
Ing. RADU SILVIU

S.C. „FRANCKMAR" ARAD

DAEWOO AUTOMOBILE ROMÂNIA

DEALER AUTORIZAT
Str. Andrei Șaguna nr. 16 tel. 251179

Vă oferă autoturisme din gama DAEWOO în cele mai atractive condiții:

NUBIRA, LEGANZA, MATIZ, MUSOO, KORANDO, CIELO, TICO, DAMAS, LUBLIN, AVIA

- Se pot cumpăra în rate și leasing cu avans de 20%.
- Se asigură service în perioada de garanție și post garanție.
- Dispunem de service modern cu dotare de specialitate și personal cu înaltă calificare.

(658999)

● Service-ul Franckmar din str. Andrei Șaguna 16 este singurul Service Daewoo autorizat de RAR din județul Arad.

VÂNZĂRI APARTAMENTE O CAMERĂ

Vând urgent garsonieră, zonă centrală, str. Aleea Agnita, confort II, et. III, 7.500 DM, mobilată. Telefon 235784, 094 592 290. (17645)

Vând garsonieră confort II, Fortuna. Telefon 094.266.220. (17569)

Vând apartament 1 cameră, Alfa, telefon, satelit, gaz metan. Telefon 092.653.955; 277870 după ora 20. (17454)

Vând garsonieră confort I Grădiște, etaj III. Telefon 237065, seara. (17152)

Vând garsonieră confort I, Piața Soarelui, bl. 607, et. IV, ap. 75, 7.500 DM, negociabil. (17702)

Vând garsonieră confort I, cameră, bucătărie, baie cu vană, balcon, et. I, Confecții, preț 8.800 DM. Telefon 272957. (17719)

Vând garsonieră, zona Miorița, îmbunătățită, preț negociabil. Telefon 259521. (17741)

Vând garsonieră, confort III, Vlaicu, preț negociabil, 5.500 DM. Informații bl. X22, sc. B, ap. 1, str. Maramureș, Vlaicu. (17674)

Vând urgent garsonieră în Micălaca. Telefon 270020 sau 094.787.523. (17759)

Vând apartament 1 cameră, Vlaicu, preț 10.500 DM, negociabil. Telefon 241145. (17760)

Vând garsonieră, confort I, Grădiște, et. III. Telefon 237065, seara. (17736)

Vând garsonieră, Micălaca. Informații telefon 276619. (17749)

Vând garsonieră, confort I, str. Poetului nr. 89, bl. P3, et. III, ap. 53. Informații telefon 267001, după ora 19. 817732)

Vând garsonieră, confort I, Alfa, et. II, 8.000 DM. Informații telefon 261691, după ora 17. (17778)

Vând urgent, garsonieră, confort I, Alfa, et. I și garaj pe str. Voinicilor. Telefon 092.355.952.

VÂNZĂRI APARTAMENTE DOUĂ CAMERE

Vând urgent apartament 2 camere, zona bună, îmbunătățit, preț avantajos. Telefon 235784, 094 592 290. (17645)

Vând apartament 2 camere, zona Vlaicu, etaj bun, îmbunătățiri, 13.000 DM, negociabil. Telefon 235784, 094 592 290. (17645)

Ocazie! Vând apartament 2 camere, Micălaca, 14.000 DM, negociabil. Telefon 270856. (17662)

Ocazie! Vând apartament 2 camere, Vlaicu, 10.000 DM. Telefon 270856. (17662)

Vând apartament două camere, et. I, Confecții, îmbunătățit. Telefon 253120. (17808)

Vând apartament 2 camere, decomandate, str. T. Vladimirescu nr. 8, localitatea Arad, 25.000 DM, negociabil. Informații telefon 531409. (5214106)

Vând apartament 2 camere, Alfa, et. II, îmbunătățit, 15.000 DM, negociabil și garaj. Telefon 258633. (17689)

Vând apartament 2 camere, decomandat, hol mare, bl Y8B, et. VIII. Telefon 245054, 224486. (17724)

Vând apartament 2 camere, Micălaca, bl. 556, sc. B, ap. 1, 16.000 DM, negociabil. (17747)

Vând apartament 2 camere, Alfa, 2 rate. Telefon 094 158 676. (17751)

Vând urgent apartament 2 camere, Aurel Vlaicu, Piața Agroalimentară bl. Z3, îmbunătățit. Telefon 273051, după ora 20. (17679)

Vând apartament 2 camere bloc nou, Piața Spitalului. Telefon 255133. (17563)

Vând apartament 2 camere, semimobilat, zonă centrală, Aleea Făget, bl. D, ap. 8, 17.000 DM, negociabil. Telefon 244440. (17702)

Vând apartament 2 camere, 19.000 DM, negociabil. Telefon 262615. (17716)

Vând în Ineu, apartament 2 camere, et. III, îmbunătățit. Telefon 511966. (5215837)

Vând apartament 2 camere, zonă centrală. Informații telefon 276619. (17749)

Vând apartament 2 camere, et. IV, bl. 604 Micălaca, 12.000 DM. Telefon 256287. (17740)

Vând apartament central 90 mp, et. I, 2 camere, dependințe, 30.000 DM. Telefon 285654. (17744)

Vând apartament 2 camere, semidecomandat, parter, Podgoria. Telefon 235892. (17774)

VÂNZĂRI APARTAMENTE TREI CAMERE

Vând urgent apartament 3 camere, Micălaca, zona 700, et. I, 14.500 DM, negociabil. Telefon 235784, 094 592 290. (17645)

Vând apartament 3 camere, decomandate, et. I, 100 mp. bl. 556, sc. A, ap. 4, preț 19.500 DM. Telefon 262575. (17724)

Vând, schimb cu garsonieră în Alfa, apartament trei camere, zona 700. Telefon 210399. (17505)

Vând apartament 3 camere, îmbunătățit, str. 6 Vânători. Telefon 259685. (16895)

Vând apartament 3 camere, bloc Z 23, sc. D, ap. 3, cu îmbunătățiri multiple. Telefon 094.607.237. (17550)

Vând, schimb, închiriez apartament 3 camere, zona Tic-Tac. Telefon 275760. (17650)

Vând apartament ultracentral, 3 camere, dependințe, gaz. Informații telefon 254668. (17742)

Vând apartament 3 camere, decomandat, et. 4/4, acoperiș ardezie, nou, boxă, garaj, zona Polivalentă. Telefon 223165. (17692)

Vând apartament 3 camere, 2 băi, 2 balcoane, gresie, faianță, tâmplărie nouă, zonă centrală, preț 42.000 DM, negociabil. Telefon 250683. (17692)

Vând apartament 3 camere și dependințe, central, ocupabil, cablu TV, telefon, bun pentru birouri și locuință. Telefon 233230. (17756)

Vând urgent apartament 3 camere, proaspăt zugrăvit, Vlaicu, 11.500 DM. Telefon 210555. (17725)

Vând apartament 3 camere, decomandat, ultracentral, et. I. Telefon 252014, 251425. (17738)

Vând apartament 3 camere, superîmbunătățit, stil occidental, totul nou. Telefon 289706, seara. (17756)

Vând apartament 3 camere, îmbunătățit, Alfa. Telefon 258288. (17757)

Vând apartament 3 camere, parter, Mioriței, preț 18.000 DM, negociabil. Telefon 279940. (17759)

Ultracentral, vând apartament 3 camere, semidecomandate, 110 mp, fără garaj. Telefon 281812, după ora 19. (17763)

Vând apartament 3 camere, Pecica, zona Gării, preț avantajos. Telefon 469107. (5213517)

VÂNZĂRI APARTAMENTE PATRU-CINCI CAMERE

Vând apartament 4 camere, Vlaicu, Z-uri, suprafața 120 mp, et. 6/8, decomandat, 25.000 DM, negociabil. Telefon 235784, 094 592 290. (17645)

Vând apartament 4 camere, Vlaicu, preț bun. Telefon 281215, 286815. (17670)

Vând apartament 4 camere, îmbunătățiri (gresie, uși, geamuri de aluminiu), decomandat. Telefon 057 - 277722; 092.307.487, Lipova. (17655)

Vând apartament 4 camere, Vlaicu, 18.000 DM; variante. Telefon 235331. (17680)

Vând (schimb) apartament 4 camere, la un preț avantajos, Alfa, bl. 68, parter cu posibilități privatizare. Telefon 094.709.422; 277567. (17351)

Vând apartament 4 camere, decomandat, et. I, ultracentral, preț 50.000 DM. Telefon 255133. (17563)

Vând apartament 4 camere, Micălaca 500, et. III, negociabil. Telefon 264060. (17776)

VÂNZĂRI CASE

Vând casă central, 2 camere, baie, bucătărie, renovată, preț bun. Telefon 281215, 277173.(17670)

Vând casă localitatea Turnu nr. 327. Telefon 274570, 240263. (17031)

Vând casă mare, bună pentru privatizare, ultracentral și casă de odihnă, bună pentru protocol, pe Insula Mureș. Telefon 279671. (17530)

Vând casă cu grădină, 3.000 mp, Vladimirescu, 55.000 DM. Telefon 0043/6642737361. (14319)

Vând casă Grădiște, 3 camere, cu gaz. Telefon 224061. (17293)

Vând casă din cărămidă, grădină mare, localitatea Zimand Cuz, nr. 114. (48784)

Vând casă 3 camere, garaj, grădină, Cartierul Funcționarilor. Telefon 251920. (17643)

Vând 2 case Grădiște, str. Porumbului, nr. 32 și Milcov, nr. 2. (17652)

Vând urgent vilă ridicată în roșu, Subcetate, str. Diogene nr.1A. Telefon 258771. (17700)

Vând casă cu grădină în Cuvin 2.400 mp, anexe, ocupabilă imediat, preț negocioabil. Telefon 057/265390, 092.251.535. (17701)

Vând casă + casă cu etaj, în Miniș 170, pe centru, grădină mare. Telefon 461246. (17690)

Vând casă tip vilă, finisată 90%, parter cu 2 hale mari (fost service auto) sau schimb cu casă mai mică, accept variante. Telefon 273190 sau 094 630 171. (17723)

Vând (schimb cu apartament 3 camere + diferență) casă mare, compusă din 3 camere, bucătărie, baie, curte, anexe (cameră + bucătărie) curent trifazic, apă, canalizare, gaz, telefon. Informații telefon 263828, 273778 după ora 16. (17709)

Vând casă nouă 3 camere, baie, bucătărie, apă caldă-rece, încălzire centrală, grădină, sat Zădăreni nr. 401. (17551)

Vând casă, grădină, comuna Șagu nr. 313/A. Telefon 282631 sau 187 Șagu. (17420)

Vând casă mică în Gai, cu grădină, str. Cîmpurilor nr. 43. Informații satul Sîmpaul nr. 142, 141 sau str. Golescu nr. 5, Arad. (17524)

Vând (schimb) casă modestă în Zădăreni cu garsonieră + 8.000 DM. Telefon 413165. (17684)

Vând casă, Cuvin, 2750 mp, 69.000 DM. Telefon 094.257.986. (17686)

Vând casă în Bârsa, 3000 mp. Telefon 272502. (17687)

Vând casă cu brutărie cu toate utilajele. Telefon 276619. (17749)

Vând casă tip vilă, nou construită, cu dotări deosebite, apă, gaz, încălzire, Subcetate. Informații telefon 092.344.816; 092.778.625; 280704, după ora 18. (17752)

Vând cabană la Trei Insule, cu toate utilitățile și mobilată. Telefon 250856. (17758)

Vând casă mare, Curtici, toate utilitățile. Informații telefon 464292. (17786)

Vând în Lipova, str. Făgetului nr. 3 bis, casă cu spații comerciale, restaurant și în Ususău, casă de locuit 10 camere, 495 mp și teren intravilan 9711 mp. Informații telefon 164, Neudorf, orele 20-22. (362948)

VÂNZĂRI SPAȚII COMERCIALE

Vând hală, toate dotările necesare, 25.000 DM, negociabil. Telefon 280495. (17669)

Vând hale amenajate 420 mp și 550 mp, central, preț avantajos. Telefon 092.347612. (17437)

Vând rulotă autorizată (produse patiserie, sanevit, veterinar) numere noi. Telefon 462761. (3629575)

Vând restaurant categoria I, nou, central, clientelă bună. Telefon 283399. (17773)

VÂNZĂRI TERENURI

Vând TEREN 500 mp, str. Lăcrimioarelor nr. 24/A. Telefon 243328, 092.457.280. (17714)

Vând teren cu casă veche, 1.100 mp, str. Ivrianu, nr. 7. Telefon 094.568.863. (17645)

Vând TEREN INTRAVILAN, cu fundație solidă, Vlaicu-central, lângă Poștă, 50.000 DM. Telefon 289456, 092 239 242. (17680)

Vând 10 ha teren agricol Pecica, șosea Sederhat. Telefon 468785. (5213518)

VÂNZĂRI AUTO

Vând Dacia 1300, an fabricație 1983, stare excepțională, preț 2.050 DM, negociabil. Telefon 235784, 094 592 290. (17645)

Vând combină Sema 12M, din 1995, aproape nouă. Telefon 262925 sau 094 169 378. (17310)

Vând Dacia 1310, fabricație 1986, stare foarte bună. Telefon 237901. (17429)

Vând combină păioase Forschitt E 517, stare excepțională. Telefon 224061; 094.552.095. (17293)

Vând combină păioase Apple, masa 4 m în lucru. Telefon 094.607.237. (17550)

Vând ARO 10 Cabrio, CIV, 1991. Telefon 245958, seara. (17636)

Vând combină agricolă marca Massey Ferguson, cu masa pentru porumb și grâu, preț 13.000 DM, negociabil, 3 Claas Matador Standard cu masa de 3 m, preț 8.200 DM. Telefon 059-318018, 094 846 440.

Vând (schimb cu Dacia mai veche), Ford Sierra 1987 + diferență. Telefon 220853. (17684)

Vând Volvo 740 Diesel, avariat, 1984 an fabricație, 4.500 DM. Telefon 275277. (17134)

Vând camion 6 tone, marca Mitsubishi, an fabricație 1994, 100.000 km, înmatriculat persoană fizică, preț 18.000 DM. Telefon 275277. (17134)

Vând Renault 25, fabricație 1984, numere temporar valabile până în 2000, preț 1.500 DM, fix. Telefon 283871. (17727)

Vând Dacia 1310, an 1991, stare foarte bună, 2.300 DM, negociabil. Telefon 287205. (17739)

Vând autoutilitară SRD, stare perfectă de funcționare. Telefon 412208. (17660)

Vând SR 5 tone, taxele la zi; Claas Dominator 80, masa 4,6, vizibile localitatea Tîrnova nr. 717. Telefon 420016, seara. (16471)

Vând 1 tractor U-445, DT, RK. Telefon 031.536.048; 240622. (17765)

Vând Dacia Nova cu îmbunătățiri. Telefon 092.337.873. (17671)

Vând Dacia 1310 TLX, din 1987. Telefon 260237. (17678)

Vând urgent ARO 244 Diesel, 1990, preț convenabil. Telefon 094.559.174. (17683)

Vând convenabil Dacia 0 km, orice model, livrare imediată. Telefon 094.391.896; 421145. (17688)

Vând Dacia 1410, gri, carbon, trapă, geamuri ionizate, 1995, preț convenabil. Telefon 094.391.896; 421145. (17689)

Vând tractor U-650 + plug, stare bună de funcționare, localitatea Apateu nr. 403A, familia David Teodor, telefon 167. (3629630)

Vând motor + cutie viteze VW Golf 1,6 Diesel, adus din Germania. Telefon 216218. (17755)

Vând urgent Dacia 1310, 1985, 1900 DM, negociabil. Telefon 232372. (17706)

Vând Dacia 1310, an 1994, gri metalizată, stare excepțională, preț 3.700 DM, Șagu telefon 201 sau 281467, orele 9-17. (17703)

Vând OPEL VECTRA, ultima generație (21.04.1999). Telefon 092.856.463; 251920. (17718)

Vând remorcă RM2, înmatriculată, preț negociabil. Informații telefon 149A, Beliu. (5215836)

Vând Dacii, 0 km, preț fabrică. Telefon 255229 sau 276974. (17737)

Vând urgent remorcă 5 tone, în stare funcționare. Terlefon 464820. (17739)

Vând urgent autoturism Mercedes E 300 D. înmatriculat, stare excepțională. Telefon 094.709.439 sau 057/422012. (3629424)

Vând TV izotermă roți duble pe spate, stare bună și TV Ffurgon defect, ambele motoare Brașov. Informații Rănușa nr. 128. (3629425)

Vând Dacia 1310, an fabricație 1990, preț negociabil. Telefon 266939. (17771)

Vând Dacia 1310 bleu, 1992, primul proprietar, stare foarte bună. Telefon 468745.

Vând Alfa 75 Diesel, stare impecabilă, preț 5.100 DM negociabil. Telefon 094.849.578. (17825)

Vindem COMBINE de RECOLTAT în partide cereale. Telefon 065 - 443693 sau 094.789.036. (f)

Vând Dacia 1310, an fabricație 1982, stare foarte bună, CIV, VT 2 septembrie 2000. Informații telefon 266580, luni-vineri orele 16-18. (17836)

VÂNZĂRI ELECTRO

Vând diverse tipuri de TV COLOR, preț 600.000 lei; GARANȚIE 6 LUNI. Telefon 244904, orele 9-17. (17753)

Vând o mare gamă de televizoare color (100 modele) prețuri convenabile. Telefon 211213, 094.161.486. (17572)

Vând TV color mic și TV color stereo TXT foarte ieftin. Telefon 211491. (17627)

Vând ieftin INSTALAȚII de SATELIT și BOXE 50 W. Telefon: Arad 237471; Ineu 511485. (17719)

Vând vitrină frigorifică, congelator 530 litri, cu sertare. Telefon 275277. (17134)

Vând TV color cu telecomandă, 100 DM. Telefon 275277. (17134) .

Vând mașină de spălat automată, 150 DM. Telefon 275277. (17134)

Vând TV color, en gros, en detail, funcționale și nefuncționale, garanție, cele mai mici prețuri. Telefon 289456, 092 239 242. (17680)

Vând TV color, Sharp, Nokia, Grunding, Philips, stereo, teletext, telecomandă, convenabil. Telefon 264004. (17690)

Vând urgent TV color Samsung cu teletext, la preț avantajos. Telefon 520068. (362929)

Vând aparat înghețată 2 brațe, 2 cuve. Informații telefon 279308. (17775)

Vând vitrină frigorifică Alco de Lipova, aproape nouă, preț acceptabil. Telefon 261107. (17813)

VÂNZĂRI DIVERSE

Vând FIER BETON 4350 lei/kg; BCA 570.000 lei/mc, str. Independenței nr. 7, Bujac. Telefon 273785, 092.457.280. (17714)

Vând boltari beton, dimensiuni 32x20x15; 50x20x15; 50x20x20. Telefon 288668. (17779)

Vând: BOLȚARI TERMOIZOLATORI, 4 modele; PAVELE, BORDURI, etc. Telefon 245689. (17720)

Vând, en gros, CARTOFI NOI (albi), cu 3.000 lei/ kg. Telefon 094 606 542.

Vând (schimb) 2 cabane Insula Mureș, mobilate, apă, curent, teren, Dacia 1310, Lada 1200 cu apartament, auto Diesel. Telefon 281215, 277173, 094 873 047. (17670)

Vând PLASĂ GARD zincată, orice dimensiuni, PLASĂ RABITZ și CUIE CONSTRUCȚII, str. Vrabiei nr. 4. Telefon 289997, 275701, 094.558.552. (10939)

Vând garaj autorizat, zona Vlaicu, Făt Frumos, 2.000 DM. Telefon 235784, 094 592 290. (17645)

Vând: UȘI, FERESTRE, PAL, PLACAJ, PFL, LAMBRIURI, DUȘUMELE, PLASĂ RABITZ, CUIE, FIER BETON, ȚEVI, PROFILE, TERACOTE, VOPSELE, BCA, ȚIGLĂ, VAR 22.500 lei/ sac; CIMENT 45.500 lei/ sac; MEMBRANE BITUMINOASE, VATĂ MINERALĂ; str. Pădurii, nr. 69, orele 8-17. Telefon 211272. (17598)

Vând TERMOTEKĂ GAZ Vailland; CALORIFERE și FERESTRE import. Telefon 276712. (17673)

Vând agregat spălat auto, 130 bari. Telefon 211491. (17627)

Vând EUROBOLȚARI termoizolanți, garanție, 300x250x200, 3600 lei/buc; 1 mc-240.000 lei. Telefon 281491, 092.381.750. (17606)

Vând LEMNE FOC, 155.000 lei/tona. Telefon 220853. (17684)

Vindem avantajos TV, combine și lăzi frigorifice, frigidere, mașini de spălat, videouri, receptoare satelit, biciclete, anvelope auto, diverse dimensiuni. Arad, telefon 563027. (14103)

Vând LAMBRIURI și DUȘUMELE, din BRAD. Telefon 094 786 361, 258127 seara. (17699)

Vând hol 623 (canapea, 2 fotolii + măsuță) și teracotă, preț avantajos. Relații telefon 259259. (17703)

Vindem PUI VII DE CARNE, pentru populație (cca 700 gr), la ferma din SIRIA, sâmbătă, 10 IULIE 1999, orele 7-15. (17726)

Vând mobilă tineret. Informații telefon 223957. (17713)

Vând Opel Vectra 2.i Automatic 1990, full extra, înscris pe dublă cetățenie, 5.500 DM, stare ireproșabilă; cuptor microunde Bosch 700.000 lei; video Panasonic, 500.000 lei; computer Sheider 286, color; mașină cusut Singer mare, articole din piele. Telefon 276572 sau 094 248 245. (17729)

Vând: CASE DE BANI, DISTANȚIERE gresie-faianță; CUTII POȘTALE cu chei yale; SIGURANȚE AUTOMATE PLATE. Telefon 092 443 416. (17754)

Vând sau închiriez garaje, zona Vlaicu, str. Hateg nr. 7. Telefon 057/211135; 092.372699. (17408)

Vând LEMNE de FOC, tăiate, esență tare. Telefon 277027. (16486)

Vând cazan de baie din cupru. Informații telefon 250904. (17677)

Vând urgent pianină „Lubitz"-Berlin, 500 DM. Telefon 273051, după ora 20. (17679)

Vând bilet la Minihotel Unirea Eforie Sud, pentru perioada 21.07.1999-31.07.1999. Telefon 057/466381; 094.693.527. (17694)

Vând mobilă combinată, masă TV, bibliotecă, mobilă bucătărie, aragaz cu butelie, 4 ochiuri. Telefon 233230. (17756)

(Continuare în pagina 15)

(Urmare din pagina 14)

Vând recamier, dormeză, 4 scaune, aragaz cu 2 focuri, cu preț convenabil. Telefon 232585. (17758)

Vindem vaci cu lapte și junincă gestantă. Telefon 241470. (17731)

Vând aparate cafea Saecobar, accesorii biliard, piese schimb, jocuri electronice, închiriez jocuri distractive biliarde, aparate cafea. Telefon 057/270850; 094.635.132. (177639

Vând mobilă de bucătărie suspendată, birou și coltar de stofă. Informații telefon 462593. (3629573)

Vând 2 vaci bune de lapte, familia Geanîm (Gai). Telefon 274163. (17733)

Vând betonieră fără motor. Telefon 263365. (17741)

Vând pui vii de carne, peste 1 kg. Telefon 276610, după ora 16. (17760)

Vând ouă prepeliță (medicament) cu instrucțiuni. Telefon 289966, 248064. (17764)

Vând trei vaci cu lapte, str. Gelu nr. 39, Grădiște. (17769)

Vând teren pentru cabane, zona Ghioroc, mașină tâmplărie universală. Telefon 287965. (17782)

Vând cazan pentru țuică, 60 litri. Telefon 230275.

CUMPĂRĂRI AUTO

Cumpăr talon sau mașină lovită Peugeot 405 Diesel break, an fabricație 1987-1989, de 1905 cmc, oferte serioase. Telefon 230966; 092.522.456. (17768)

CUMPĂRĂRI DIVERSE

Cumpăr GRÂU BUN, cantități mari. Telefon 286378.

Cumpărăm CEREALE: grâu furaj, orz, soia, floarea soarelui), plata la ridicare. Telefon 065 - 163885; 094.789.036, între orele 7-15. (f)

CERERI ȘI OFERTE DE SERVICII

SOCOM PIELARUL Arad, angajează CONFECȚIONERE fețe încălțăminte calificate (mașiniste, la masă, la mașină de subțiat marginea pielii) și ȘTANȚATORI PIELE. Telefon 236116 sau sediul societății str. Ghiba Birta nr. 16. (17369)

SC „BIEMME" SRL angajează CONFECȚIONERE încălțăminte și CONFECȚIONERE îmbrăcăminte. Telefon 270061. (17666)

ANGAJĂM: MEZELARI-MĂCELARI, muncitori necalificați; oferim cazare și masă. Informații telefon 094.552.235, 094.552.236. (17651)

Asociația „BETLEEM" angajează EDUCATOR - PUERICULTOR și BUCĂTĂREASĂ. Telefon 092.257.420. (17630)

„GHEMAP" angajează tineri, în vacanță, ca AGENȚI PUBLICITARI. Telefon 256733, 092 641 327. (17733)

Firmă italiană, confecții textile, angajează ȘEF de SECȚIE, preferabil cunoscător de limbă italiană (salarizare adecvată, experiență) și CONFECȚIONERE. Telefon 256935. (16608)

Angajăm VÂNZĂTORI, vârsta maximă 30 ani, căsătoriți, posesori permis conducere categoria B, liceul absolvit. Telefon 235221. (17492)

SOCIETATE COMERCIALĂ cu sediul în fosta CANTINĂ UTA, angajează MAȘINIȘTE. Telefon 275375, 275444. (17672)

GRUPUL DE FIRME „IDM" angajează, cu carte de muncă, PERSONAL pentru DEPARTAMENTUL DE SCHIMB VALUTAR. Se asigură specializare. Condiții: minim 25 ani și bacalaureat. Cei interesați vor trimite CV la fax 01/6386734. (17376)

SOCIETATE TEXTILE, angajează GRAFICIANĂ pentru creare modele covoare. Telefon 280533. (17673)

Angajez FRIZER cu experiență în domeniu. Telefon 259808. (17762)

Angajăm ELECTRICIAN și TINICHIGIU AUTO. Telefon 092.604.996. (17720)

Angajez OSPĂTARĂ, asigur carte muncă, vârsta maximă 25 ani. Telefon 267490. (17743)

Selecționăm personal pentru LUCRU în STRĂINĂTATE. Căutăm urgent: DULGHERI, FIERARI-BETONIȘTI. Telefon 057/270884, orele 8-17. (17746)

Angajăm VÂNZĂTOARE profil alimentar. Telefon 280791. (17747)

Angajăm CONFECȚIONERE cu salarizare avantajoasă pentru croitorie serie. Telefon 250921. (17777)

Angajăm CROITORESE. Telefon 277202. (17801)

ANGAJĂM OSPĂTARI calificați, cu bune referințe și experiență. Telefon 254304. (17831)

PRESTĂRI SERVICII

„ALFATRANS" transportă MARFĂ 7 tone-ARAD spre BUCUREȘTI, taxare singur sens. Telefon 258073, 092.581.729. (17722)

Școala șoferi „BELC" completează 11 locuri, cat. A,B,C,E,F. Școala atestată PRIMIM COLABORATORI INDEPENDENȚI. Telefon 223004; 216570. (17696)

Executăm AMENAJĂRI INTERIOARE, tencuim, zugrăvim, punem gresie, faianță. Telefon 249860. (17767)

Școala de șoferi, col RUSU LUCIAN, face înscrieri. Telefon 283696. (17555)

Repar la domiciliu: FRIGIDERE, CONGELATOARE cu garanție. Telefon 094.257.151. (17130)

DIVERSE

SC „SILRAZ" SRI cu sediul în Arad, str. Eminescu nr. 69, solicită acord de mediu pentru comerț la ghereta nr. 23, din Piața Catedralei. Eventualele contestații se pot depune la Agenția de Protecția Mediului Arad, B-dul Dragalina nr. 16. (17685)

ȘCOALA SPECIALĂ ARAD solicită oferte pentru aprovizionarea cu: alimente, lemne foc, echipament, necesare pregătirii activității pentru anul școlar 1999-2.000. Informații telefon 280291. (17761)

Se citează SC „EDICT" SRL cu sediul necunoscut în calitate de debitoare urmărită în vederea licitației publice mobiliare privind vânzarea unui cilindru compactor proprietatea sa la sediul Judecătoriei Arad, cam. 104, executări judecătorești pentru data de 15.07.1999, ora 13. (17735)

SC „INTERFRUCT" SRL dorește autorizație de mediu pentru depozit legume-fructe pe str. Nouă nr. 50. Eventualele contestații se pot depune la Agenția de Protecția Mediului Arad, B-dul Dragalina nr. 16. (17727)

SC „AGROMEC SÎNTANA" SA județul Arad, anunță vânzarea prin licitație a unui tractor încărcător frontal IFRON. Licitația va avea loc, la data de 22 iulie 1999, ora 10, la sediul societății. Licitația se repetă în fiecare zi, de miercuri, la aceeași adresă. Relații la sediul unității, telefon 057/462434. (3629576)

Cooperativă SĂVÂRȘIN licitează în ziua de 12.07.1999, darea în cooperare sau închirierea următoarelor unități: magazin Cuiași, magazin mobilă, brutărie, local discotecă. Relații telefon 557164. (17828)

TURISM

ATLASSIB

Efectuează zilnic transport de persoane în GERMANIA, AUSTRIA și FRANȚA, la prețuri accesibile cu autocare moderne.

NOU!!! ITALIA cu tranzit AUSTRIA, SUEDIA cu tranzit POLONIA și UNGARIA la BUDAPESTA.

IMPORTANT! Prin „ATLASSIB" puteți călători în toată EUROPA: BELGIA, OLANDA, DANEMARCA, FINLANDA, NORVEGIA, ANGLIA, SPANIA, PORTUGALIA.

Pentru grupuri organizate, închiriem autocare și microbuze moderne.

„ATLASSIB" efectuează servicii de mesagerie, asi-gurări medicale și cărți verzi.

Agențiile din centru: telefon 251871 și 252727 și AUTOGARĂ, telefon 270562.

VĂ AȘTEPTĂM, zilnic. (c. 17)

AGENȚIA DE TURISM „SEMO TOUR" ARAD

vă oferă:

- excursie - FRANȚA în 21 AUGUST, 20 SEPTEMBRIE și 5 OCTOMBRIE
- PREȚURI DE EXCEPȚIE la MAMAIA, NEPTUN, SATURN și EFORIE NORD.
- excursii lunare în EGIPT, ITALIA, SPANIA, GRECIA, ISRAEL, ANGLIA, MAROC, MAREA EGEE, AUSTRIA, FRANȚA; săptămânale în: DUBAI, CHINA și TUNISIA, THAILANDA, INSULELE MALDIVE, MEXIC, la prețuri fără concurență.
- excursii individuale în CROAȚIA și UNGARIA.
- bilete de odihnă și tratament la: FELIX, HERCULANE, OLĂNEȘTI, GOVORA, POIANA BRAȘOV, VORONEȚ, VOINEASA, MAMAIA, NEPTUN.

Informații telefon/ fax 057 - 283311 sau str. Eminescu nr. 13. VĂ AȘTEPTĂM! (c. 1000)

„Pletl"

vă oferă:

zilnic spre Germania

PASSAU - REGENSBURG - NÜRNBERG - HEILBRONN - STUTTGART - KARLSRUHE - HEIDELBERG - WÜRZBURG - FRANKFURT - MAINZ - GIESSEN.

SERVICII: călătorie în autocare noi, moderne; 2 bagaje gratuite; însoțitoare de bord; o masă caldă în Ungaria.

Informații și înscrieri la AGENȚIILE PLETL: ARAD, telefon 057-252291; LIPOVA, telefon 057-561377, telefon 057-563011; TIMIȘOARA, telefon 056-200119; LUGOJ, telefon 056-359651; REȘIȚA, telefon 055-224904. (c.)

IMPORTANT! ADA INTERNAȚIONAL vă oferă: transport de persoane pe ruta ARAD-PRAGA-ARAD, în fiecare zi de luni și joi. Înscrieri, B-dul Revoluției nr. 24, telefon 237700. VĂ AȘTEPTĂM! (17709)

SCHIMBURI

Schimb apartament 3 camere, Arad cu similar Timișoara. Telefon 259112. (17770)

PIERDERI

Pierdut certificat acționar nr. 474465 cu seria cuprinsă între 465214601-465215575 eliberat de SIF Banat Crișana pe numele Mălău Constantin. (17681)

Pierdut legitimație de văduvă de veteran de război nr. 688601 pe numele Vancu Viorica eliberată de ANVR Arad-Filiala Șiria. O declar nulă. (5214107)

Pierdut carnet de membru la Banca de Credit Filiala Ineu nr. C.24089 pe numele Vîscan Ioan. Îl declar nul. (5215835)

Pierdut abonament strand eliberat de SC „Gospodărirea Comunală Arad" SA cu nr. 00237, pe numele Kovacs Attila. Îl declar nul. (17753)

Pierdut talon de autorizare eliberat de Consiliul Arad pe numele Bota Marcel. Îl declar nul. (17780)

ÎNCHIRIERI

Ofer spre închiriere locuință (ne)mobilată. Telefon 235784, 094 592 290. (17645)

Închiriez (ofer) casă mare, cu grădină, zona Aradul Nou, pentru firmă. Telefon 235784, 094592290. (17645)

Doresc să închiriez apartament (ne)mobilat. Telefon 235784, 094 592 290. (17645)

Închiriem spații comerciale pentru magazine, depozite, birouri, etc. Informații telefon 281060. (17377)

Dau în chirie apartament 2 camere, Telefon 276317, 265527. (17697)

Dau spre închiriere în Vlaicu, apartament 2 camere, mobilat, 150 DM/ lună + cheltuieli. Telefon 267731. (17716)

Caut să închiriez apartament 1-2 camere, ofer 100-150 DM. Telefon 210555. (17725)

Închiriez garaj pentru mașină. Telefon 244776, Vlaicu, seara. (17748)

Ofer spre închiriere în Chișineu Criș, spațiu comercial central. Telefon 520664, după ora 14. (3629623)

Dau în chirie garsonieră mobilată, 100 DM și apartament 2 camere 150 DM. Telefon 250313. (17757)

Închiriez apartament 2 camere, 130 DM, plata anticipat 2 luni. Telefon 272502. (17687)

Dau în chirie apartament 2 camere, preț avantajos. Telefon 230926. (17675)

Închiriez spațiu comercial. Informații telefon 223816. (17726)

Casă de închiriat cu 2 camere, coridor, bucătărie, grădină mare, str. Ulmului nr. 26, Bujac. (17712)

Ofer spre închiriere garsonieră, mobilată. Telefon 259938. (17749)

Primim în chirie tineri căsătoriți, 2 fete studente, 2 băieți studenți, fără animale. Informații telefon 281064. (17734)

Dau în chirie spațiu comercial, ultracentral, vitrină mare stradal. Telefon 279612, 251587. (17742)

Dau în chirie 3 camere, bloc, nemobilate, Micălaca. Telefon 263303. (17765)

Primesc o fată în gazdă, zonă centrală. Telefon 284933. (17755)

Închiriez (vând) apartament 3 camere. Telefon 259112. (17770)

Primesc în gazdă două fete. Telefon 257061. (17798)

† DECESE †

Cu adâncă durere anunțăm încetarea din viață a iubitului nostru soț și tată

LAZĂR FLORIN,

în vârstă de 50 de ani, înmormântarea va avea loc, azi, 7 iulie, 1999, ora 15, la Cimitirul din Mureșel. Adi și Ica, familia îndurerată.

† SERVICII FUNERARE †

SC „NOSFERATU" SRL, este alături de dumneavoastră în momentele grele, asigurând SERVICII FUNERARE COMPLETE în condiții de calitate occidentală (inclusiv SPĂLAT, ÎMBĂLSĂMAT; ORGANIZĂM POMENI) la prețuri minime. OFERTĂ SPECIALĂ: sicriu brad, respete, cruce, 750.000 lei. Str. Ghiba Birta nr. 26; telefon 270437, 094 554 874, NON-STOP. Transportul pe raza localității este gratuit!!! (c. 978)

POMPE FUNEBRE NON-STOP RO-STYL-COMPANY

str. M. Eminescu nr. 4, telefon 057-211929, 094.537.715; 094.558.712.

totul într-un singur loc:

- SPĂLAT-ÎMBRĂCAT (100.000 lei-250.000 lei)
- ÎMBĂLSĂMAT-COSMETIZAT (250.000-500.000 lei)
- SICRIE 10 modele (400.000 lei-2.800.000 lei)
- LENJERIE deces- 7 modele (160.000 lei-600.000 lei)
- CRUCI, LUMÂNĂRI...

TRANSPORT în ARAD GRATUIT.

Fiind producători, calitatea, operativitatea și prețul înlătură concurența. (c)

† CONDOLEANȚE †

Conducerile SC „METALLINA" SRL și „GEFO-EXIM" SRL Arad sunt alături de familia LAZĂR în marea durere pricinuită de decesul celui care a fost

LAZĂR FLORIAN.

Sincere condoleanțe. (17728)

Colectivul societății „SC „INCRO" SA este alături de fosta lor colegă, Lazăr Florica în aceste momente grele de despărțire de cel care a fost ec.director,

LAZĂR FLORIN,

transmite familiei sincere condoleanțe. (17730)

Personalul medical de la Dispensarul SC „ASTRA" Vagoane este alături de familia ALEXUȚĂ în clipele grele pricinuite de decesul celui care a fost

ALEXUȚĂ CORNEL,

un om de aleasă omenie și noblețe sufletească. Dumnezeu să-l odihnească în pace! (17748)

Un ultim omagiu celui care a fost economist,

FLORIN LAZĂR,

director comercial la SC „AZOMA" SA Arad. Sincere condoleanțe familiei îndoliate. Consiliul de Administrație F.P.S. Arad. (17784)

Cu durere în suflet ne luăm rămas bun de la cel care ne-a fost coleg și prieten, economist

LAZĂR FLORIN

și regretăm profund prematura sa dispariție. Transmitem sincere condoleanțe familiei îndoliate. Conducerea SC „AZOMA" SA Arad. (17785)

Un ultim omagiu celui care a fost

ec. FLORIN LAZĂR,

director comercial la SC „AZOMA" SA Arad. Sincere condoleanțe familiei. Colectivul de conducere și serviciul comercial de la SC „WEST SHOES IND." SA Arad. (17768)

Consiliul de Conducere al Asociației Județene a HANDICAPAȚILOR LOCOMOTOR Arad, este alături de colegul MERMEZE PETRU la trecerea în neființă a soției sale. Dumnezeu să-o odihnească în pace! (17789)

La decesul colegului și prietenului nostru

ec. LAZĂR FLORIN,

director economic al SC „AZOMA" SA Arad transmitem sincere condoleanțe familiei îndoliate. Familia VASA. (17792)

Un ultim omagiu pentru

ec. LAZĂR FLORIN,

omul care a fost cu sufletul alături de semenii săi. Condoleanțe familiei îndoliate. Dumnezeu să-l ierte Grigoriu Marioara.

Conducerea SC „CITAR" SA Arad își exprimă un profund regret la despărțirea de cei care a fost

ec. LAZĂR FLORIAN

și transmite sincere condoleanțe familiei îndoliate. (17810)

Mulțumim tuturor celor care au fost alături de noi în clipele grele pricinuite de decesul dragului nostru, TIBA LUDOVIC FRANCISC. Familia îndoliată. (17823)

Suntem alături de colega noastră, doamana MARIA BUDA, în durerea pricinuită de moartea mamei sale. Dumnezeu s-o odihnească în pace! Colegii SC „ARCHIM" SA. (17827)

† COMEMORĂRI †

Se împlinesc 3 ani de la trecerea în neființă a celui ce a fost

col. (r) ILIE DIACONEASA,

soț, tată, socru și bunic. Odihnească-se în pace! Familia.

Astăzi se împlinesc 6 săptămâni de când ne-a părăsit pentru totdeauna cea care a fost soție, mamă, bunică,

ZENI COȘERI,

din REVETIȘ. Nu te vom uita niciodată. Dumnezeu s-o odihnească în pace! Parastasul va avea loc, duminică, la Biserica din Revetiș. Familia îndoliată. (17729)

Dorul de tine mamă ne duce mereu cu gândul spre sufletul tău blând și bun care a fost și ne va lipsi întotdeauna. La 6 luni de la dispariția ta draga noastră CORNEA FLOARE nu găsim alinarea. Te vom plânge mereu: fiii și fiicele tale cu familia. (17745)

Au trecut 3 ani de durere, dor și lacrimi de când a plecat pe drumul fără de întoarcere la 28 de ani, fiica mea dragă

MIRON FLORICA (ICA)

din ȘICLĂU. „Sub o cruce rece/ Sub un tăcut mormânt /Doarme ce-am avut mai dulce/ Și mai drag pe acest pământ" Te plânge mama ta, care nu te uită niciodată, te plânge și familia Pătroi Ana din Arad. (17761)

Este al treilea an când lipsești de ziua ta; cu fiecare clipă care trece ne este tot mai dor de tine, căci nimeni și nimic nu te poate înlocui, PONTA CORNELIU, din ȘIRIA. Vom uda cu lacrimile noastre, tristul tău mormânt, spunându-ți: te iubim și-ți ducem dorul cât vom trăi! Familia. (17826)

Astăzi se împlinesc 6 săptămâni de la moartea fulgerătoare a scumpei noastre fiice, soră, cumnată și mătușă, ICA FELDI, născută ȘICLOVAN, din MACEA. Nu te vom uita niciodată! Te plâng părinții, fratele, cumnata și nepoții. (17829)

CARMEN XL 99

O echipă de profesioniști vă așteaptă:
* **lectori de legislație:** - Carmen Cioban
- Fane Igrișan
* **inginer mecanic:** - Sandu Țole
* **instructori auto ABCDE:** - Bulzan Emil, Bocu Adrian, Cuedan Dan, Lucaci Lucian, Petcuț Mihai, Rusu Viorel, Țole Avram

ARAD, Calea Victoriei 88
Telefon/fax: 057-255445
E-mail: carmen@inext.ro

ORAR
zilnic: 8-18
sâmbăta: 8-13

(5213997)

O.R.S.A. ARAD

cu sediul în Arad, Calea Bodrogului nr. 3,
organizează

în data de 9 august 1999, ora 10,00, la sediul unității vânzarea prin licitație a următoarelor mijloace fixe scoase din funcțiune.

- tractor **U 650**
- Autofurgonetă TV-12 F.

Prețul de pornire a licitației este de 5.500.000 lei pentru tractor și **3.300.000** lei pentru autofurgonetă.

Bunurile scoase din funcțiune pot fi văzute la sediul unității. Informații la telefon **280447.**

OFICIUL DE REPRODUCȚIE ȘI SELECȚIE A ANIMALELOR ARAD

(5213992)

S.C. TEXTIL S.A.

cu sediul în Arad, Str. Brezoianu f.n (depozitul de mobilă)
angajează:

▼ Inginer mecanic, secția utilaj textil
▼ Ingineri textile ▼Confecționere

PROGRAMUL DE LUCRU ESTE DOAR SCHIMBUI I
Relații suplimentare la sediul firmei, zilnic între orele 15,00-17,00.

(5213944)

SC „COROBING" Timișoara

Str. Moților Nr. 6

Închiriază Mașini de joc „TIP POKER"
în deplină legalitate.
Informații tel/fax:
056/ 203010; 056/ 196574

(5213829)

AGENȚIA TRAFIC COMBINAT TIMIȘOARA

Str. Gării Nr. 20/A; Telefon 056/193355
Oferă spre închiriere:

- **Platformă betonată** în terminalul de transcontainere Glogovăț
2 x 142 x 17 - acces vagoane și auto
- 10 birouri + atelier reparații
83,98 mp în clădirea administrativă.

(5213994)

S.C. ROMANA S.R.L.

Arad, str. Eroul Necunoscut 25.
Tel. 281170
Anunță onorata clientelă

Deschiderea unui nou magazin
la data de ***5 IULIE 1999***
în ALFA, str. Clujului, Bloc 74 B, Tel. 277979. Vinde la cele mai avantajoase preturi:
- gresie calitatea I, între 86000 si 99000 lei / mp
- gresie calitatea II, între 81000 si 83000 lei / mp
- faiantă între 38000 si 94000 lei / mp
- adeziv pentru lipit si rostuit, vane din fibră de sticlă, fitinguri, robinetărie, teracote, vopsele lavabile si semilavabile, vopsele de ulei si toată gama de articole tehnico - sanitare.

(659298)

MERA

Calea Iuliu Maniu Nr. 64 Arad
tel. 057/256035; 057/256045;
fax 057/256337

Execută și montează, într-o gamă coloristică și forme variate, pe bază de comandă:

- **uși și ferestre din PVC REHAU - import GERMANIA, echipate cu geam termopan, feronerie SIEGENIA, cu sau fără rolete exterioare**
- **vitrine, spații comerciale**
- **compartimentări interioare, închideri perimetrale (balcoane, terase) etc.**
- **geam termopan cu sticlă import**

ALEGE CALITATEA!
ALEGE EXPERIENȚA!

(659272)

INFOTON ROMANIA

Str.L.Blaga,nr.2-4, tel:280175,281800

CONECTEAZĂ-TE ACUM!

CONNEX START:
- conectare gratuită;
- abonament 5 $ / lună;
- convorbire 0,1 $ / minut.

Până la 30 iunie oferta CONNEX:
- telefon MOTOROLA d520 - 79$*;
- conectare gratuită;
- 2 luni abonament gratuit**.

*Preț fără T.V.A., în limita stocului disponibil, numai cu conectare CONNEX.
**I și XIII-a lună și numai pentru serviciile vocale.

CONNEX

Magazinul de vopsele TOTAL BAU

TotalBau

VINDE LA CELE MAI MICI PREȚURI
VOPSELE, UNELTE ȘI ACCESORII DE VOPSIT DIN IMPORT
- vopsele lavabile pentru fațade și interior
- 800 nuanțe (HERA, SUPRALUX, LIMIT, MODAKRIL)
- Vopsele pentru lemn și metal - 1000 nuanțe

VAPOREX (soluție pentru pereți cu igrasie)
OFERTA LUNII -
DISZPERSZIT TITAN -
16 litri - 25 kg - 300.000 lei.
Arad, str. Lucian Blaga nr. 19 (fost Miron Constantinescu)
TELEFON 210676;
PROGRAM ZILNIC 8,30-16,30.
SÂMBĂTA 9,00-12,00

(658988)

EMOL WIENERBERGER

SISTEME DE ZIDARIE - **POROTHERM**

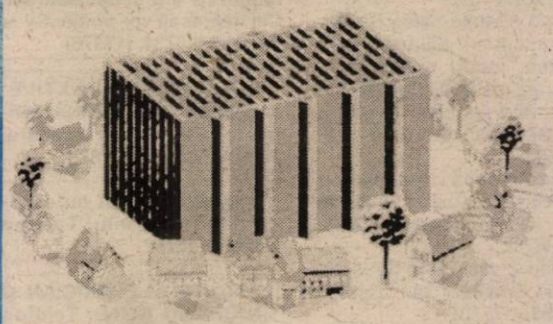

cărămida de bază a casei tale
TEL: 057 - 280179 / 280233

(659298)

Braun Group Mondo Style

Sediul HENKEL executat de Mondo Style Bucuresti cu profile de aluminiu HUECK si PVC TROCAL

Proiectare • Executie • Montaj
Arad, P-ta Spitalului, Bl.1C, parter tel: 092 - 787.163
Timisoara, Calea Aradului, 87: tel: 056-200355, 200321

(659248)

TÂRGUL DE VARĂ ELVILA '99

în perioada
01.07.1999 - 30.09.1999

MARI REDUCERI DE PREȚ la produse de mobilier

TOMBOLA ELVILA

cu premii și mențiuni care pot fi văzute la **Magazinul de prezentare ELVILA** din Micălaca, B-dul Iuliu Maniu 108.

Participarea la Tombolă este gratuită pentru cumpărători.

Expoziția Târgului este amenajată în Magazinele de prezentare **ELVILA** din Arad, str. Ursului nr. 21 (Depozit) Punct lucru nr. 2- tel. **057/273686** și Magazin de prezentare **ELVILA** din Arad, B-dul Iuliu Maniu Bl. 108 Micălaca - Tel. **057/262223**.

ÎN ORAȘ, TRANSPORTUL LA DOMICILIU GRATUIT.

(0659320)

BANCA ROMÂNĂ PENTRU DEZVOLTARE
GROUPE SOCIETE GÉNÉRALE
Sucursala Județeană ARAD
Bd. Revoluției nr. 5-7
Telefon 253280

ADEVĂRUL

COTIDIAN INDEPENDENT ARAD

Anul XI, nr. 2738

Joi, 8 iulie 1999 ● 16 pagini ● 1400 lei ● e-mail: adevarul@net.ro

WEST BANK
ARAD, B-dul Revoluției nr. 88
TELEFON: 284.888
FAX: 285.202
ACORDĂ DOBÂNZI ATRACTIVE LA DEPOZITE PERSOANE FIZICE ȘI PERSOANE JURIDICE

BRAT
Publicație auditată în semestrul I 1998.
Tiraj mediu zilnic vândut: 35.948

PERSPECTIVE SUMBRE...

Cine și-ar dori să fie ministru de Finanțe sau guvernator al Băncii centrale în Balcani? De aproape un deceniu, misiunea lor constă într-o luptă constantă pentru susținerea monedelor naționale șubrede, controlarea inflației rebele și a deficitelor bugetare și comerciale ce par să recidiveze permanent. Războaie dure și costisitoare au devastat regiunea, punându-i pe fugă pe investitori și deteriorând fluxurile comerciale. Situația României, cea mai mare dintre economiile Balcanilor, este la fel de grea ca a oricărei alte țări din zonă.

Ani la rând, guvernele României s-au înscris șovăielnic, mai potícnindu-se, mai dregându-o pe ici pe colo și împrumutându-se, pe calea către reforma economic. PIB a scăzut anul trecut cu 7,3 la sută și cu 6,6 la sută în anul precedent. Țara s-a apropiat periculos de intrarea în incapacitate de plată a datoriei externe, care are anul acesta un vârf de 2,8 miliarde dolari. Deocamdată a reușit să-i plătească la timp pe creditori, dar rezervele sale de valută s-au redus la mai puțin de 1 miliard (de la aproape dublu în luna ianuarie).

Moneda națională, leul, și-a pierdut peste jumătate din valoarea înregistrată la sfârșitul lunii decembrie 1998 în raport cu dolarul. Și, pe lângă 1 miliard de dolari restul serviciului datoriei externe pe acest an, România mai trebuie să finanțeze un deficit al contului curent care anul trecut s-a ridicat la peste 3,5 miliarde dolari, sau circa 10 la sută din PIB. La toate acestea s-a adăugat tributul cerut de conflictul din Kosovo. Guvernul român susține că războiul a costat România 50 milioane dolari săptămânal ca pierderi comerciale și costuri suplimentare de transport. Investitorii străini - oricum rara avis și înainte de război - se poate să fi dispărut de tot. Investițiile directe s-au prăbușit de la 29 milioane în luna martie la suma infimă de 3 milioane în aprilie.

(Continuare în pagina 4)

Virgil Petrescu, secretar general interimar al PNȚCD, despre Legea Învățământului:

„NICI EXACT PE PLACUL UDMR, NICI EXACT PE PLACUL OPOZIȚIEI"

– D-le secretar general, ați fost ministru al Învățământului. Având în vedere acest lucru, cum apreciați noua Lege a Învățământului?

– Părerea mea este că Parlamentul României a dat o lege foarte bună, flexibilă, care permite continuarea reformei în sistemul național de învățământ. Față de legea din 1995 și față de Ordonanța 36 din 1997, s-au introdus o serie de elemente extrem de importante, printre care și învățământul obligatoriu de 9 ani. Am intrat astfel în echivalență cu sistemele de învățământ din țările dezvoltate.

SIMION TODOCA

(Continuare în pagina 5)

Sincope la bacalaureat

NIMENI N-A OBSERVAT. CINE TRAGE PONOASELE ?

Pag. 4

Foto: V. MUSCA

Centrul de olărit de la Bârsa renaște

Pag. 8

UȘI ȘI FERESTRE DIN ALUMINIU ȘI P.V.C.
GEAM TERMOPAN
ALGLASS
MOBILIER LA COMANDĂ
FIRME ȘI RECLAME
STR ROȘIORI 26
TEL/FAX/ 057/289053

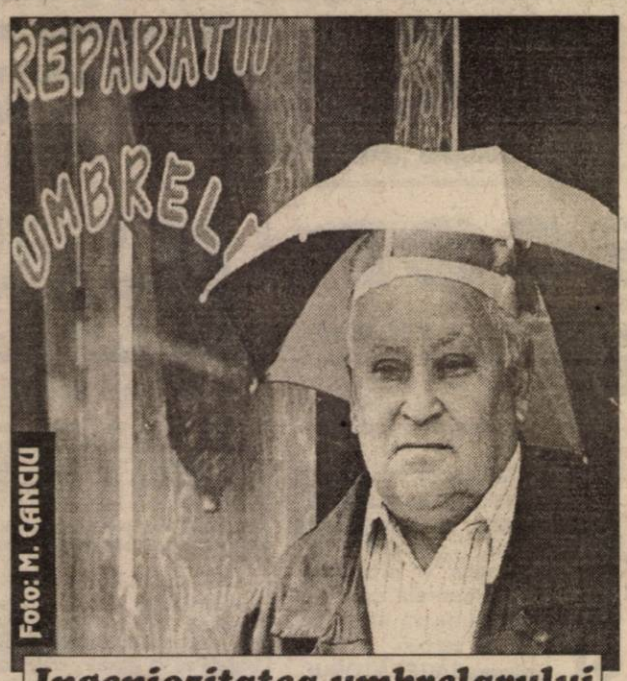

Foto: M. CANCIU

Ingeniozitatea umbrelarului

După ce s-au întâlnit în Italia

AMANTA ȘI SOȚIA ANTRENORULUI PIO DEL MONACO S-AU BATUT CA ȘI CHIOARELE

Revenim, astăzi, cu noi amănunte în scandalul iscat în România, de Tanța Bucur, fosta amantă a antrenorului italian Pio del Monaco, fost tehnician la UTA și FC Bihor, viitor posibil „principal" la „U" West Petrom Arad.

Toată povestea a început în anul 1996, în orașul nostru, când cei doi s-au cunoscut. Cum Tanța Bucur este divorțată, „flacăra" s-a aprins imediat. Ea are 32 de ani și o fetiță de 11 ani. Romînca a crezut că își poate reface viața alături de un străin, care la prima vedere părea a fi un om deosebit. Era atent cu fiica Tanței și, mai mult, latura financiară părea asigurată. Ce a urmat e, însă, de domeniul incredibilului.

LEO SFÂRA

(Continuare în pag. 10)

BANCA POPULARĂ PHOENIX
DOAR ÎMPREUNĂ VOM PROSPERA
2900 ARAD, Str. Gh. Popa (fostă Stejarului) nr. 5
Telefoane 257146, 253425, 253405
■ deschidere de conturi în lei și valută
■ păstrarea disponibilităților în lei și valută
■ depozite în lei și valută
■ linii de credit

Pag. 4

AVOCATA GAVRIȘ LILIANA - CONDAMNATĂ LA DOI ANI ȘI ȘASE LUNI ÎNCHISOARE

Pe strada, în cartierul și în localitatea ta se întâmplă multe lucruri interesante. Vrei să le cunoști, vrei să afli tot ce se petrece în jurul tău. Vrei să știi ce fac dar mai ales ce nu fac autoritățile locale, cum te reprezintă cei pe care i-ai ales, cum sunt cheltuiți banii tăi. Vrei să fii zilnic bine și corect informat? Ai nevoie de un ziar în care să găsești răspuns la întrebările care te frământă?

ABONEAZĂ-TE LA ADEVĂRUL

■ Pentru luna august prețul abonamentului este de numai 20.000 lei ■ Se pot face abonamente și pe următoarele trei sau șase luni ■ Abonații pot câștiga lunar 10 premii de fidelitate în valoare de o jumătate de milion de lei fiecare.

◆ La sfârșitul anului, abonaților le vor fi oferite premii speciale în valoare de zeci de milioane de lei.

Citește „ADEVĂRUL" – cotidianul care îți oferă, cu promptitudine, cele mai interesante și utile informații

Pe 23 iulie

ION ILIESCU VINE LA ARAD

Mult-așteptata Conferință județeană PDSR de dare de seamă și alegeri, programată inițial în această săptămână s-a amânat pe 23 iulie. Motivul? Ion Iliescu, președintele partidului, nu a fost disponibil în acest week-end.

Acum și cu plata în rate!
MOBILĂ
la comandă cu:
■ materiale și proiecte pe gusturi occidentale
JOHANNA
Str. Poetului nr. 52
Telefon/fax: 057/272522

S.C. FOX S.R.L.
Fii inspirat, alege
Husqvarna
acum în RATE
Str. Abrel Șaguna nr. 133
Tel: 287.492, 280.389

MOBIL VENEZIA
■ MOBILIER MODERN LA COMANDĂ
■ AMENAJĂRI SPAȚII COMERCIALE
■ MATERIALE IMPORT
■ CALITATE SUPERIOARĂ
STR. VIȘINULUI NR. 74
TEL: 057/224885
092/777361

CALENDAR

Joi, 8 iulie

• Astăzi, Soarele răsare la ora 5 și 39 de minute și apune la ora 21 și 2 minute.

• Au trecut 189 de zile din acest an. Au mai rămas 176 de zile până în 2000!

• **Praznicul zilei: Biserica ortodoxă**: Sf. Mare Mucenița Procopie; Sf. Epictet și Astion; **Biserica romano-catolică**: Aquilo și Priscila, Virginia; **Biserica greco-catolică:** Sf. M. Procopie

La Liceul „D. Țichindeal"

UN ELEV A DAT „SCRISUL" CU MÂNA ÎN GHIPS

Un elev a susținut toate probele scrise la bacalaureat deși avea mîna dreaptă în gips, pentru fiecare probă fiind tras la sorți profesorul care urma să scrie lucrarea dictată de către acesta, transmite corespondentul MEDIAFAX.

Florin Julean a absolvit Școala Normală Dimitrie Țichindeal, profilul filologie, din municipiul Arad. După prima probă a bacalaureatului, cea de limba română oral, el și-a fracturat mîna la fotbal. Florin a primit acordul Inspectoratului Școlar General și al președintelui comisiei de bacalaureat să continue examenul.

Elevul a spus că cel mai greu i-a fost la limba engleză, unde a trebuit să dicteze pe litere fiecare cuvînt. Florin a susținut, marți, ultima probă din examenul de bacalaureat, iar, dacă va promova, intenționează să urmeze facultatea de istorie.

SALT ÎN GOL

Un bărbat de 40 de ani a sărit, ieri, în gol de la etajul unui bloc aflat pe strada Gheorghe Șincai. El a decedat pe loc. În urmă cu două zile el a mai avut o tentativă de suicid, încercând să-și taie venele de la mâini.

Părinții săi au vrut să-l interneze la Secția psihiatrie, dar nu au reușit pentru că le-a lipsit un bilet de trimitere de la medicul de familie.

A venit BARZA!

La Arad: Muntean Raul Fabio, Varga Alexandra Manuela, Bodolan Beniamin Andrei, Rus Simona Doina, Bore Amalia Carmen, Hodoroaba Gabriel Sebastian, Chiș Alexandru Ștefan, Julean Fabian Raul, Scorobete Paul Alexandru, Preda Ioana, Axinte Lorena Andrada, Balog Cristina, Lăcătuș Beniamin.

La Ineu: Covaci Crina.

La Sebiș: Micula Doina, Pele Andreea.

VREMEA

Vremea va fi caldă și în general instabilă în partea a doua a zilei. Cerul va fi variabil, cu înnorări mai accentuate în cursul după-amiezei. Pe alocuri se vor semnala averse de ploaie însoțite de descărcări electrice și de intensificări ale vântului, ce pot lua și aspect de vijelie. Izolat, cantitățile de precipitații pot fi însemnate și se va semnala grindină.

Temperaturi maxime: 27 la 30°C. Temperaturi minime: 17 la 19° C.

Meteorolog, Dana Găvruță

CINEMATOGRAFE

Dacia: ED TV (SUA) 9,30; 11,45; 14; 16,30; 19

Mureșul: Psycho (SUA) 10; 12; 14; 16; 18

Arta: O iubire ca-n povești (SUA) 15; 17; 19

Sala mică: Masca lui Zorro (SUA) 15; 17,30

Progresul: Goplan (SUA) 18

PREȚUL AURULUI

BANCA NAȚIONALĂ.

Pentru gramul de aur de 24K: prețul cu ridicata - 133.189 lei, iar prețul de achiziție - 119.870 lei. Prețuri valabile ieri.

PIAȚA NEAGRĂ - Aur 14 K cumpărare: 75.000 lei/g, vânzare: 95.000 lei/g

Aur 18 K. cumpărare: 95.000 lei/g, vânzare: 130.000 lei/g.

ALO, AMBULANȚA!

Intoxicație voluntară

Ieri, în jurul orei 10, în cartierul Aurel Vlaicu, un domn de 39 de ani s-a hotărât să-și curme viața, înghițând mai multe medicamente. Fiind un caz cunoscut, a fost dus direct la psihiatrie.

M. M.

AU PLECAT DINTRE NOI

† Cadar Sorin Călin (1967), Pionovsky Dudor (1932), Patec Sebastian (1999), Boboc Stan Paul (1971), Mărășescu Domnica (1939), Noghi Petru (1946), Lantoș Erzsebet (1911), Baciu Floare (1931), Sebestin Gyula (1921), Katai Rozalia (1898), Nicolovici Ștefan (1943), Covaci Vlăduț (1999).

REȚETA ZILEI

Ochiuri florentine

8 ouă, 500 g spanac, 100 g cașcaval, 100 g șvaițer ras, 50 g unt, 25 g făină, 1/4 l lapte, mușt ar, piper, 1 lămâie.

Se topește într-o tigaie jumătate din cantitatea de unt, se adaugă făina și se lasă să fiarbă 1-2 minute. Se adaugă laptele puțin câte puțin, amestecând mereu, până se îngroașă. Se lasă să fiarbă 1 minute și se adaugă 3/4 din brânza, piperul, sarea și mușt arul.

Se fierbe spanacul în apă clocotită cu sare, de scurge bine, se adaugă 25 g de unt și o linguriță de zeamă de lămâie. Se pune într-un vas (Yena), se fierb ochiurile și se pun pe spanac. Se adaugă sosul de brânză, se presară restul de brânză și se dă la cuptor să se rumenească.

CURSUL VALUTAR*

VALORI ÎNREGISTRATE IERI, 7 IULIE 1999

Denumirea valutei	BNR	BCR		BRD		BIR		Banca Agricolă		Banca Transilvania		Bursa neagră	
		C	V	C	V	C	V	C	V	C	V	C	V
Dolar	15876	15800	15900	15750	15900	15200	15870	15770	15900	15650	15900	15600	15750
Marca germană	8310	8169	8387	8188	8351	8000	8350	8170	8295	8120	8310	8250	8350

ÎN ATENȚIA ABONAȚILOR ZIARULUI „ADEVĂRUL"

Cititorii care întâmpină greutăți în contractarea abonamentelor la oficiile poștale sau factorii poștali sunt rugați să sesizeze telefonic aceste cazuri conducerii Oficiului teritorial de poștă Arad (tel.230850 sau redacției „ADEVĂRUL" (tel. 281797)

UTILITARE

PIEȚE, TÂRGURI

Astăzi, este zi de piață agroalimentară la Curtici, Sebiș, Bata, Cermei, Zădăreni, Ghioroc, Săvârșin, Secusigiu, Sântana, Târnova, Zăbrani, Zerind. Tot astăzi au loc târguri săptămânale la Curtici, Sebiș, Cermei, Săvârșin, Secusigiu, Zerind.

Mâine, se desfășoară târguri săptămânale la Ineu, Șepreuș, Șimand.

FARMACIA DE SERVICIU

În noaptea de joi spre vineri este de serviciu, cu program non-stop, farmacia **„Roxifarm"**, str. Tudor Vladimirescu, telefon 221872.

Farmacia **„Crai Nou Alfa"**, situată la parterul blocului 68, cartierul Alfa, telefon **277644** și **„Noua Farmacie"**; strada Andrei Șaguna nr. 15, telefon **948**, sunt de serviciu cu program non-stop.

CONSULTAȚII ȘI TRATAMENTE CU PROGRAM NON-STOP

Cabinetul „Apollonia", situat la parterul blocului din spatele Casei Albe (zona Gării), str. Miron Costin nr. 13, sc. A, ap. 1, tel. 251225, efectuează tratamente injectabile (intramuscular și intravenos), aerosoli, E.K.G., ecografie și analize laborator.

APOMETRE

În perioada 5-9 iulie 1999, se vor „citi" apometrele pe următoarele străzi din municipiu: Calea Victoriei, O. Băncilă, Turnului, Săvinești, Meținu, Gelu, Cehov, Pescarilor, Șt.O. Iosif, Z. Moricz, Arcașilor, Jiului, Sz. Arpad, Cosminului, Câmpurilor, Greenilor, Sp. Preda, N. Golescu, Ursului, Radu Negru, Tr. Andreica, Piopilor, Gh. Dima, Curcubeului, Grivței cu soț, P. Rareș fără soț, Comunarzilor, Gh. Doja, G. Păcăteanu, Vântului, Frumoasa, Șt. Zarie, Calea Timișoareii, Orșovei, Muncii, Semenicului, Cal. Timișorii Stan Dragu, Ogorului, Rotarilor, B. Novac, Mestecăniș, Ural, Libertății, Șezătorii, Bumbacului, C. Porumbescu, Paltinului, T. Vodă, V. Hugo, Amurgului, Maramureș, Bucegi, C. Brâncoveanu colț Ural, Călărașilor, V. Conta, Obedenaru, Școalei, Zânelor, A. Pumnul, Trotușului, Laurean.

Gluma zilei

Un tânăr extrem de timid i se adresează femeii visurilor lui.

– Vrei să te căsătorești cu mine?

– Nu, dragul meu, îmi pare rău, dar te felicit pentru gustul tău.

HOROSCOP

Joi, 8 iulie

BERBECUL (21.03-20.04). Deși vă străduiți mult, nu reușiți să avansați în noul domeniu pe care l-ați abordat. Nu vă pierdeți răbdarea, deoarece succesul este pe aproape.

TAURUL (21.04-20.05). Ați avut încredere oarbă într-un coleg, dar așteptările v-au fost înșelate. Pe viitor trebuie să fiți mai rezervat.

GEMENII (21.05-20.06). Aveți un plan bun pe care vreți să-l realizați, dar pentru a-l pune în aplicare este necesar să-i convingeți și pe ceilalți de valoarea lui.

RACUL (21.06-22.07). Nu vă amestecați în conflictele colegilor! Cel mai bine este să adoptați o atitudine neutră.

LEUL (23.07-22.08). Dacă sunteți necăjit și vă aflați într-o perioadă tensionată, acceptați cuvintele de îmbărbătare ale partenerului.

FECIOARA (23.08-22.09). Sunteți mulțumit(ă) de rezultatele pe care le-ați obținut și vă simțiți bine în mijlocul prietenilor. Se pare că o problemă dificilă se va rezolva de la sine.

BALANȚA (23.09-22.10). Înainte de a vă schimba o hotărâre pe care ați luat-o cu mult timp în urmă, gândiți-vă dacă aveți motive serioase pentru a face acest lucru.

SCORPIONUL (23.10-21.11). Nu refuzați, în nici un caz, invitația unui prieten apropiat. În problema sentimentală care vă preocupă vă aflați pe drumul cel bun.

SĂGETĂTORUL (22.11-21.12). Dacă vreți să atrageți anumite persoane, este de preferat să nu vă dați prea multă importanță.

CAPRICORNUL (22.12-19.01). Pentru a obține rezultate bune, nu trebuie să vă bazați doar pe o singură metodă. Există numeroase alte soluții prin care puteți accelera întregul proces.

VĂRSĂTORUL (20.01-19.02). Cineva vrea să discute cu dvs. despre un subiect delicat. Aflați mai întâi ce intenții ascunse are persoana respectivă.

PEȘTII (20.02-20.03). Nu este obligatoriu să reînnoiți o veche iubire. Tranformați-o, mai bine, într-o prietenie sinceră.

MONTĂM FAIANȚĂ, GRESIE ȘI ZUGRĂVIM
Telefon
092/344830

„ADEVĂRUL" VĂ ASCULTĂ

La telefonul dimineții 280944, între orele 9-12

● **Dl. N. B., str. Gării**, are pe peretele exterior al apartamentului său o reclamă a firmei Coca-Cola. „Cine trebuie să primească chirie pentru ea: noi - căci reclama e amplasată în dreptul apartamentului nostru - sau asociația de proprietari?".

Ne-am interesat pentru d-voastră și am aflat că, în astfel de situații, chiria se încasează de către asociația de locatari. Suma alocată se va împărți pe apartamente. Ea va fi scăzută din cheltuielile lunare.

● **Dl. Dumitru Paloș**, str. Eminescu, ne-a relatat că din anul 1996, atât el cât și soția dânsului au certificatele de acționari la S. C. Indagrara SRL. De atunci nu am primit dividende. De ce alții primesc și noi nu?".

Pentru a afla motivul acestei situații am luat legătura cu dl. Dumitru Nedea, director economic în cadrul S. C. Indagrara SRL. Dânsul ne-a relatat că atâta timp cât nu există profit nu avem cum să dăm dividende. Deocamdată nu vă putem răspunde când se vor face plățile." Așa că... mai așteptăm!

M. M.

La telefonul după-amiezii, 280003, între orele 15,00 - 18,00

" În numele locatarilor din blocul 60-68, de pe Calea A. Vlaicu, d-na **Iulia Neacșu** ne-a rugat să inserăm în ziar o întrebare pentru primăria municipiului Arad: „Dacă tot s-a dat în folosință șoseaua de centură a Aradului de ce se mai permite circulația tirurilor prin oraș, pe Calea A. Vlaicu? Blocul nostru e cel mai vechi dintre blocurile din oraș și este foarte distrus din cauza vibrațiilor produse de tiruri și camioane. Pe această temă a fost și o emisiune la televiziunea locală, dar nimeni nu a luat măsuri pentru interzicerea circulației tirurilor în oraș."

F.T.

ECHIPA DE SERVICIU

GABRIELA GROZA – secretar de redacție.
Bianca Felea, Adriana Igaș, Ioan Leac, Dina Rujan, Ramona Vidulescu – tehnoredactare computerizată.
Simona Antal, Ioana Frățilă, Aurica Telcian, Daniel Vizitiu – corectură.

Ziarul „ADEVĂRUL" utilizează informații transmise de agențiile de presă MEDIAFAX și ROMPRES.

DEȚINUȚII AR LUCRA ÎN FOLOSUL COMUNITĂȚII... DAR NU-I PUNE NIMENI!

Zilele trecute scriam în paginile ziarului nostru că cei condamnați la închisoare contravențională vor fi scutiți de executarea pedepsei privative de libertate (în închisoare) în schimbul executării unor ore de muncă în folosul societății. Mai exact este vorba ca pentru 30 de zile închisoare contravențională să fie făcute 50 de ore de muncă. Deși au fost stabilite locurile unde urmează să se presteze această muncă, precum și programul de lucru, cei 24 de condamnați care se află în această situație nu au început încă lucrul. De ce? Nu se știe!

Președintele judecătoriei, dl. Ștefan Vinteler, ne-a declarat: **„Noi ne-am făcut datoria. Pe baza cererii lor (a deținuților) i-am eliberat din Penitenciar iar mandatele de executare le-am trimis la Primărie."**

La Primărie ni s-a spus că nu știu exact nimic, dar probabil de chestiune se ocupă cei de la „Gospodărie Comunală. De aceea am luat legătura cu dl. Ovidiu Marian, directorul acestei societăți, care ne-a declarat: **„La noi n-a ajuns nimic. Am vorbit și cu colegii de la Salubritate și nici ei n-au primit nimic. Nu știu ce să vă spun. Probabil, fiind la început, merg lucrurile mai greu."**

Până când edilii noștri se vor lămuri cine trebuie să-i pună la muncă pe foștii deținuți, aceștia se bucură în voie de libertate.

Ș. POPESCU

POLIȚIA, PE SCURT

Mandate

În urma măsurilor specifice întreprinse, a fost identificat și încarcerat numitul Pop Dorinel, de 35 de ani, din Arad, care are de executat un mandat de doi ani de închisoare, conform Decretului 328/1966.

Cafea

În urma unei acțiuni efectuate în Piața Mihai Viteazul din Arad, au fost depistate numitele Koller Iuliana, de 29 de ani, din Zimandul Nou și Vasile Marioara, din Arad, care comercializau cafea fără a avea documente de proveniență. Sus-numitele au fost sancționate contravențional, conform art. 1 lit. „e" din Legea 12/1990, cu câte 150.000 de lei și a fost ridicată în vederea confiscării marfă în valoare de 600.000 lei.

Rutiere

În puncte fixe și pe trasee au fost testate și verificate 1.381 autovehicule în trafic, s-au reținut 2 certificate de înmatriculare pentru defecțiuni tehnice, au fost aplicate 140 de amenzi pentru încălcarea Legii circulației, în valoare de 10.990.000 lei, s-au ridicat în vederea suspendării 4 permise de conducere.

Sancțiuni

În total s-au constatat 191 de încălcări ale diferitelor acte normative, sancționate cu amenzi în valoare de 14.450.000 lei. Au fost constatate și un număr de 15 infracțiuni.

Cu ocazia Zilei Poliției Române, primiți din partea noastră cele mai bune urări, succes în activitate și multe rezultate profesionale.

DAN IVAN,
Președinte

CONCURS LA POLIGONUL A.J.V.P.S

VÂNĂTORII SE VOR ÎNTRECE LA TALERE

Sâmbătă, 10 iulie, a.c., ora 8,30, la poligonul A.J.V.P.S. din Drumul Variașului va avea loc concursul de tir sportiv vânătoresc, faza pe filiale și județ. Vor fi organizate două manșe de talere și 10 focuri la țintă fixă, cu proiectil unic, tip breneke sau carabină cu glonț. Înscrierea participanților se face la sediile filialelor de vânătoare din județ până vineri, 9 iulie, orele 13, ne-a informat Nicu Derne, directorul A.J.V.P.S. Arad.

DOI COPII, IMPLICAȚI ÎN ACCIDENTE GRAVE DE CIRCULAȚIE

În data de 6 iulie a. c., în jurul orelor 12,30, pe raza localității Zădăreni, comuna Felnac, Sorinca Petru, de 64 de ani, din Arad, pensionar, în timp ce conducea autoturismul Dacia 1300, cu numărul de înmatriculare 2-AR-5574, a surprins și accidentat grav pe minorul Banciu Daniel-Ionel, de 12 ani, din Zădăreni, elev la Școala generală din localitate, comunică poliția. Copilul a traversat strada printr-un loc nepermis și fără să se asigure.

Tot în data de mai sus, în jurul orelor 12,30, în municipiul Arad, Ciucuriță Lucian-Nicolae-Vasile, de 44 de ani, din Arad, în timp ce conducea autobuzul 31-AR-511 a surprins și accidentat mortal pe Șuteu Haiduc, de 7 ani, din Arad, care se angajase în traversarea străzii printr-un loc nepermis și fără să se asigure.

ȘI POLIȚIȘTII AU FOST INSULTAȚI

A fost identificat și este cercetat în stare de arest preventiv numitul Costea Octavian, de 28 de ani, din Icoana, județul Olt, cunoscut cu antecedente penale, împotriva căruia Parchetul de pe lângă Tribunalul Arad a emis mandat de arestare preventivă pe timp de 30 de zile pentru comiterea infracțiunilor de ultraj, ultraj contra bunelor moravuri și tulburarea liniștii publice, comunică Poliția. În data de 6.07. a. c., în jurul orelor 1,00, el a provocat scandal în fața Stației CFR Arad, după care i-a insultat și amenințat pe polițiștii care au intervenit pentru aplanarea conflictului, precizează aceeași sursă.

Pentru că sunt mai multe „Cuptoare" se iscă confuzii

Vă informăm că în ziarul „Adevărul" din data de 06.07.1999, la rubrica „Poliția pe scurt" s-a strecurat o greșeală în ceea ce privește denumirea firmei, fiind vorba de fapt de S.C. „Cuptorul de aur plus" SRL, ca societate fără licență de fabricație și nu de S.C. „Cuptorul de aur" SRL, care are licență de fabricație din 1996.

Sârb Dorel - administrator

TAUR UCIGAȘ

În data de 5 iulie, în jurul orelor 19, Lupei Elena, de 46 de ani, din Iosași, comuna Gurahonț, a fost lovită de un taur, în curtea casei. În drum spre spital, ea a murit în urma hemoragiei interne.

CERCETAȚI ÎN STARE DE LIBERTATE

Șoferiță fără permis. În urma măsurilor specifice întreprinse este cercetată în stare de libertate Toma Maria-Irina, de 23 de ani, din Zăbrani, fără ocupație și antecedente penale, care a fost depistată conducând pe drumurile publice un autoturism, fără a poseda permis de conducere, comunică Biroul de presă al IPJ Arad.

Abandon. Sunt cercetați pentru abandon de familie numiții Covaci Adam, de 31 de ani, din Ineu, și Faur Mitruț, de 38 de ani, din Vladimirescu, care cu rea-credință nu au plătit pensia de întreținere pentru copii minori.

Anul viitor

REPARAȚIE CAPITALĂ A PODULUI DE LA SĂVÂRȘIN

Podul care leagă Săvârșinul de localitățile bănățene a fost scos de o bucată bună de vreme din garanție. Tot de atunci pe pod se circulă doar cu mașini de tonaj mic. Viceprimarul Săvârșinului, Gheorghe Bogdan, ne-a relatat că din fondurile speciale ale Taxei Băsescu, pentru pod s-au acordat 50 de milioane de lei și s-au și efectuat studii de fezabilitate. Anul viitor Administrația Drumurilor Județene intenționează să efectueze o reparație capitală a podului.

T. M.

ÎNECATĂ ÎN FÂNTÂNĂ

În data de 6 iulie a. c., în jurul orelor 7,00, a fost găsită înecată în fântâna din fața casei, Șerb Ana de 80 de ani, din Pescari. A fost anunțat medicul legist, nefiind suspiciuni cu privire la decesul acesteia.

În magazinul Ziridava

UNII ANGAJAȚI AU NEVOIE DE RETUȘURI... LA COMPORTAMENT

Zilele trecute mi-a fost dat să asist la o mică demonstrație de prost gust, care din păcate se mai întâmplă în unele locuri. Sincer să fiu nu mă așteptam ca tocmai la magazinul Ziridava s-o întâlnesc, ținând cont de faptul că cei ce conduc magazinul au încercat și chiar au reușit să practice un comerț civilizat la un nivel ridicat. Dar să vedem despre ce e vorba.

O clientă dorea să-și cumpere o rochie. De la etajul III al magazinului. Vânzătoarea, foarte amabilă a ajutat-o s-o probeze, când i s-a cerut părerea și-a spus-o: rochia era puțin cam largă. A căutat în depozit una cu un număr mai mic dar n-a găsit. Atunci i-a spus clientei că nu e nici o problemă, în cadrul magazinului există un atelier de retuș care în mod gratuit execută mici retușuri pentru produsele cumpărate din magazin. Bucuroasă, clienta a plătit rochia (cca 450.000 lei), a primit un bon de retuș din partea vânzătoarei și s-a îndreptat spre atelierul de retuș. Aici însă avea să aibă o mare surpriză neplăcută. Doamna care era responsabilă cu acel sector, a privit-o plictisită cum îi întinde bonul de retuș și i-a spus. **„N-am nevoie de ăla. Aici se plătește! Gratis sunt doar scurtările"**. După un moment de derută clienta i-a spus: **„Bine, plătesc, dar vă rog să mi-o faceți acum"**. Replica venită de undeva din străfundurile inimaginabilului a fost: **„Nu se poate!** Și clienta a plecat să caute o croitorie, unde s-a putut retușa în 10 minute inconvenientul.

Am stat o clipă și m-am gândit. Poate de vină era căldura și d-na de la retuș n-avea chef de lucru. Poate e o boală cronică. Cine știe? Cert este că cea care a cumpărat rochia, nu va mai călca în magazinul Ziridava, pentru simplul motiv că a fost umilită de o oarecare ce nu avea chef de lucru. Probabil că d-na de la retușuri are nevoie chiar ea de un mic retuș în comportament.

ȘERBAN POPESCU

Corpul Experților Contabili și Contabililor Autorizați din România - Filiala județului Arad

1. În perioada 24-25 iulie a.c. se organizează la Slănic Moldova, județul Bacău, simpozionul național „ASPECTE ACTUALE ALE EXERCITĂRII PROFESIEI DE EXPERT CONTABIL ȘI CONTABIL AUTORIZAT ÎN ROMÂNIA". Pot participa profesioniști independenți, experți contabili și contabili autorizați precum și reprezentanți ai societăților comerciale de profil.

2. Testul de absolvire a cursului „Proceduri judiciare și administrative de lichidare a societăților comerciale" se va susține în data de 16.07.1999, ora 16,00, în sala „Iuliu Maniu" a Universității „Aurel Vlaicu" Arad, din B-dul Revoluției nr. 81.

CE A PROMIS „TATA" RADU VASILE...

ACEEAȘI MĂRIE...

I. Bozgan, Arad, bloc I 2/B: Ziarul nostru continuă să publice știri despre situația din Kosovo. E adevărat, cu o frecvență mai redusă, aceasta datorită „rezolvării" problemelor de acolo ca urmare a intervenției „binefăcătoare" a NATO. Cât privește cele două declarații, iată-le - Tony Blair, primul ministru al Angliei: „Suveranitatea nu constituie un impediment pentru o intervenție militară dacă interesele comunitare o cer." (declarația a fost făcută la două săptămâni după atacarea Iugoslaviei de forțele NATO) și Leonid Brejnev, fost prim-secretar al PCUS: „Suveranitatea nu contează în fața intereselor globale ale socialismului." Ce mi-e una, ce mi-e alta; atunci era vorba de interesele socialismului, iar acum - i-auzi! - de „interesele comunitare"! În fond e aceeași Mărie, dar cu altă pălărie, doar că atunci Măria - cea care dicta ce și cum vroia ea în jumătate din lume, era URSS - pe când astăzi Măria se numește SUA și dictează în toată lumea!

CU BUZUNARELE CUSUTE!

V. Stegaru, bloc X, C.A. Vlaicu, Arad: 1) Nu, nu e nici o glumă, conform unei hotărâri a Ministerului Finanțelor - putea fi altcineva? - la cazinouri „numărarea bacșișului colectat de la mese va fi înregistrat în sistem video și impozitat personalului". Și pentru ca vreun salariat să nu cadă în ispită, hotărârea cere ca „personalul din sălile de joc să poarte în timpul serviciului numai îmbrăcăminte fără buzunare"! Sau să aibe buzunarele cusute. Asta da încredere în om, mai ceva ca pe vremea lui Ceaușescu! 2) De la preluarea Puterii în 1996 și până în prezent, Guvernul Ciorbea și Radu Vasile au emis 252 de ordonanțe simple și 247 de ordonanțe de urgență, așadar un total de 499 de ordonanțe. Cum se știe, pe perioada vacanței parlamentare, Radu Vasile a cerut dreptul de a emite alte 160 de ordonanțe, sumă care, probabil, va fi depășită, dar pe cine mai surprinde astăzi așa ceva? Și când te gândești că la învestirea sa, mai acum un an și două luni, „tata" Radu Vasile promitea trei lucruri mari și late: relansarea reformei, reducerea fiscalității și renunțarea la „practica păguboasă și jignitoare a ordonanțelor". Câte sau care din cele trei promisiuni s-au îndeplinit poate spune fiecare român. Fără a se gândi prea mult.

Poșta redacției

LOTRII DE IERI ȘI LOTRII DE ASTĂZI

„Bătrânii - ne scrie veteranul nostru corespondent, **Pavel Ciurdaru** - povestesc cum hoții de dinainte sau lotrii, cum erau denumiți, după ce dădeau o lovitură, dispăreau o vreme în munți sau păduri pentru că autoritățile se țineau de capul lor și nu se lăsau până nu îi prindea.

Aceia erau lotrii de ieri care se deosebesc foarte mult de lotrii de astăzi. Care lotri de astăzi, deși fură de sting, nu se mai refugiază în păduri, ci stau în continuare pe birouri și în tot felul de funcții. Că așa se petrec faptele o știm cu toții. Iată: „ROMTELECOM-ul (societate privată care deține monopolul în domeniu în așa-zisa noastră economie de piață) a fost prinsă cu ocaua mare (nu mică, cum se spune), fapt pentru care ar fi trebuit să fie trași la răspundere pe cale penală, nu Romtelecomul ca persoană juridică, ci acele persoane ce au făcut abuz în servici, abuz de putere, care au făcut acele calcule numai de ei știute, în dauna noastră, a prostimii care nu putem ști cu câte impulsuri suntem încasați etc., etc. În acest caz, autoritățile au hotărât scurt: banii luați în plus vor trece în bugetul statului. Ce să ne mai pierdem vremea cu tot felul de calcule, și cu restituirea lor celor păbugiți. Dar, Romtelecom-ul nu și-a prea făcut probleme și nici nu a stat mult pe gânduri, ce a pierdut la... pod, a câștigat la vamă, cum se zice, astfel că, începând cu 1 iulie a.c., în mod „democratic" el a majorat din nou tarifele cu 20%. Așa că tot cetățeanul de rând până la urmă este cel bătut de Dumnezeu, dar își merită soarta, asta a votat, asta are".

O scrisoare care, credem, nu mai are nevoie de comentarii. Drept pentru care punem punct aici.

MIRCEA DORGOȘAN

JAVIER SOLANA A SOSIT LA BUCUREȘTI

Secretarul general al Alianței Nord-Atlantice, Javier Solana, a sosit, ieri, după-amiază, în România, într-o vizită care cuprinde întîlniri cu președintele Emil Constantinescu, cu premierul Radu Vasile și cu ministrul Apărării, Victor Babiuc, și al Afacerilor Externe, Andrei Pleșu.

Secretarul general al NATO a reafirmat, la sosire, mulțumirile membrilor Alianței pentru poziția României din timpul conflictului din Kosovo, afirmînd și că țările Uniunii Europene "nu vor uita" atitudinea Bucureștiului.

Javier Solana va discuta cu autoritățile de la București candidatura României la statutul de membru NATO,

situația de securitate din sud-estul Europei și viitorul Alianței după summitul de la Washington.

Secretarul general al NATO va părăsi România astăzi dimineață, cu destinația Bulgaria.

AVOCATA GAVRIȘ LILIANA - CONDAMNATĂ LA DOI ANI ȘI ȘASE LUNI ÎNCHISOARE

Ieri, Tribunalul Arad s-a pronunțat în dosarul penal în care avocata Gavriș Liliana a fost trimisă în judecată pentru trafic de influență. Prin sentința penală dată în dosar, inculpata a fost condamnată la o pedeapsă cu închisoare de 2,6 ani. „Suntem dezamăgiți de modul de interpretare a probelor", a declarat pentru „Adevărul" Sorin Bretoteanu, unul dintre avocații inculpatei. „Vom apela la căile de atac prevăzute de lege, fără a ne pierde încrederea că se va face dreptate", a mai spus Bretoteanu.

Apărătorii fostei avocate consideră că probele, în temeiul cărora aceasta a fost trimisă în judecată și apoi condamnată, nu se susțin. Instanța a respins toate cererile de judecare în stare de libertate a avocatei Gavriș Liliana. Sentința nu este definitivă.

DORU SAVA

Sincope la bacalaureat

NIMENI N-A OBSERVAT. CINE TRAGE PONOASELE?

Duminică, pentru examenul scris la matematică, Liceul economic și de drept administrativ a primit ambele tipuri de plicuri pentru profilurile real și economic.

Deși la întrunirea prealabilă se stabilise că atunci când comisia ajunge în școală primește din partea directorului de centru o situație cu numele și numărul elevilor, disciplina și profilul examenului, la centrul de la „economic" nu s-a petrecut astfel.

În seara zilei respective, președintele de comisie a anunțat Inspectoratul Școlar Județean că există o contestație de la o elevă, care reclama că dăduse examenul conform profilului claselor de matematică-fizică și nu conform celui economic.

S-a adus la cunoștința MEN faptul că s-a produs o eroare: 54 de elevi seraliști au dat examen la profilul real în locul celui economic. Practic, nimeni, nici elevi, nici profesori, n-a sesizat că pe colțul hârtiei cu subiectul nu corespundea profilul, ne spunea d-na prof. Maria Pașcalău, inspector general la I.Ș.J. Arad.

Deoarece subiectul pentru real și cel pentru economic aveau identice punctele 1 și 3, intra în discuție doar cel de-al doilea. Rezolvarea corectă a punctelor comune asigura nota 7,50.

În situația respectivă, erau două soluții: 1. să se reia integral proba la matematică cu subiectul din plicul de rezervă dat de MEN și 2. să rămână cu notele de pe lucrările date cu subiectul pentru profilul real.

Cei 54 de elevi în cauză s-au întâlnit cu inspectorul de matematică, au văzut subiectele și au fost întrebați pentru care variantă optează.

În final, s-a încheiat un proces-verbal cu 53 elevi (unul absent) dintre care trei plus cel absent, contactat ulterior, doreau repetarea probei, 50 de elevi semnând că nu doresc repetarea acesteia. Cei patru s-au răzgândit și ei, dând câte o declarație fiecare, din care rezultă că nu doresc să repete proba.

Marți după-amiază, Inspectoratul școlar a anunțat MEN. Deocamdată, președintele de comisie, Gheorghe Valam, vicepreședintele Stelian Ionuțiu, secretarul Marcel Tăut și directorul Grupului școlar economic-administrativ Silviu Cureteanu își așteaptă „notele", deoarece încă n-au fost trase concluziile.

DANA TODOR

O NOUĂ BANCNOTĂ DE 10.000 LEI, REPROIECTATĂ

Noua bancnotă de 10.000 lei, reproiectată, va fi pusă în circulație începînd de joi, 15 iulie, și va avea elemente de siguranță sporite.

Culoarea dominantă a bancnotei va fi verde deschis, pe față fiind imprimat portretul istoricului Nicolae Iorga și o floare gențiană, iar pe verso sunt imprimate imaginea bisericii episcopale a Mănăstirii Curtea de Argeș și vechea stemă a Țării Românești din timpul domnitorului Constantin Brâncoveanu.

Bancnota de 10.000 lei, emisiunea 1994, aflată actualmente în circulație, va circula în paralel cu noua bancnotă, emisiunea 1999, urmînd a fi retrasă treptat din circulație de către BNR.

TRAGEDIE RUTIERĂ LA COVĂSÂNȚ

UN TÂNĂR DE 25 DE ANI ȘI-A PIERDUT VIAȚA ÎN URMA UNUI GROAZNIC ACCIDENT

Un grav accident de circulație a curmat, ieri, viața tânărului Daniel Bodnar, în vârstă de numai 25 de ani, din Covăsânț. Tragedia s-a petrecut pe raza localității Covăsânț. Victima, însoțită în dreapta sa de soție, conducea un autoturism Mercedes, cu numărul de înmatriculare AR 950 LG, îndreptându-se de la Ghioroc la Șiria. Cu o viteză destul de mare, din câte au precizat martorii oculari, conducătorul Mercedesului s-a angajat în depășirea unui tractor. În acel moment a pierdut controlul volanului, a părăsit carosabilul și s-a izbit violent de un stâlp de înaltă tensiune. În urma impactului șoferul a murit pe loc, iar soția acestuia, Romița, de 24 ani, a fost transportată în stare gravă la Spitalul Județean. Până la închiderea ediției nu am aflat amănunte despre starea pacientei.

FLORIN TRUȚ

PERSPECTIVE SUMBRE...

(Urmare din pag.1)

Războiul ar putea afecta reforma structurală din întreaga regiune, care nu a fost niciodată forte la acest capitol. Potrivit unui raport recent alcătuit de Banca Mondială și FMI, guvernele balcanice ar putea încerca să-și finanțeze deficitele bugetare permițând creșterea „deficitelor cvasifiscale" - datoria dintre întreprinderi și împrumuturi bancare neperformante. În România, unde circa 70 la sută dintre bănci sunt neperformante, depozitarii au retras 200 milioane de dolari din sistemul bancar după ce Banca centrală a preluat sub control trei instituții bancare, una dintre ele fiind cea mai mare din țară.

Creditorii internaționali și guvernele occidentale încearcă să limiteze impactul economic al războiului asupra Europei de sud-est. Albaniei și FYROM (Fosta Republică Iugoslavă Macedonia) li s-au acordat moratorii în privința datoriei. Bancherii și donatorii, în frunte cu FMI, au promis Bulgariei un ajutor de 750 milioane de dolari. Uniunea Europeană s-a angajat să acorde în acest an o sumă similară țărilor balcanice.

Dar astfel de ajutoare în sine nu îmbunătățesc cu nimic factorii economici din cea mai săracă regiune a Europei. Pentru aceasta, țările din Balcani trebuie să înfrunte rigorile reformei. România cel puțin încearcă. În ultimele luni, guvernul a permis investitorilor străini să cumpere două bănci și pachetul majoritar de acțiuni ale companiei naționale de telecomunicații. A adoptat de asemenea numeroase legi privind procedurile bancare și investițiile, s-a angajat să restructureze industriile nerentabile a cărbunelui și metalurgică și a anunțat planuri de ameliorare a sistemului fiscal ineficient.

Drept recompensă pentru reforme, România va primi probabil în curând o serie de împrumuturi: 300 milioane de la Banca Mondială, 200 milioane de la UE și, dacă va putea obține circa 500 milioane de la creditori particulari, alte 475 milioane de la FMI. Luna aceasta, banca niponă de investiții Nomura va încerca să atragă clienți pentru o emisiuni de titluri în valoare de 200 milioane dolari, prima ieșire a României pe piețele internaționale de capital în ultimii doi ani.

Însă România are o experiență neîncurajatoare în ce privește punerea în practică a reformei. Din cele șase programe derulate de FMI din 1990, cinci nu au fost duse până la capăt. Mai mult, anul următor sunt așteptate alegeri generale; rata șomajului a ajuns la 12 la sută și va continua să crească dacă sunt puse în aplicare planurile de restructurare industrială. Dacă muncitorii români își vor manifesta spiritul protestator notoriu, aceasta ar însemna o lovitură pentru guvern. Banca de investiții olandeză ING Barings consideră că eșecul de a realiza reforma ar însemna ca la anul să reapară temerile privind intrarea în incapacitate de plată, în 2000 fiind programat un alt vârf al serviciului datoriei externe în valoare de 2 miliarde dolari. Pentru a fi optimiști, șocul războiului poate face reforma mai probabilă. Românilor, ca și vecinilor lor, nu le rămâne prea multe opțiuni.

(THE ECONOMIST)

JOI, 8 IULIE 1999

TVR 1

7,00 Matinal național
9,30 Matineu de vacanță
* Prințesa Lunii - s.
11,00 TVR Cluj-Napoca
12,00 TVR Info
12,05 TVR Iași
13,00 TVR Timișoara
14,00 TVR Info
14,10 Santa Barbara - rel.
15,00 Lumea bărbaților - rel.
15,30 Tribuna partidelor parlamentare
16,00 Convietuiri
17,00 Vatra cântecelor noastre
17,30 O familie ciudată - s.
18,00 TVR Info
18,10 Voie bună la TVR
19,00 TVR Info
19,10 Sunset Beach - ep. 483
20,00 Jurnal * Meteo * Sport * Ediție specială
21,00 Miracole - ep. 9
21,00 Reflecții rutiere
22,15 Cu ochii'n patru
23,00 Jurnalul de noapte * Sport
23,15 Momeala - dramă, Franța, 1994 cu Marie Gillain, Oliver Sitruk, regia Bertrand Tavernier
1,15 Pariul Trio
1,20 Pagini concertante celebre

TVR 2

7,00 Matinal național
8,00 Desene animate * **Sailor Moon**
9,00 Alfa și omega - rel.
9,40 Cultura în lume - rel.
10,10 Dosarele istoriei
11,10 Clive James - doc. rel.
12,00 Medicina pentru toți - rel.
13,15 Rebelul - s.
14,00 Emisiune în limba germană
15,10 Limbi străine
16,00 Grecia - ep. 86
16,45 Santa Barbara - ep. 902
17,30 Tradiții
18,00 Documentar
18,50 Știri bancare și bursiere
19,00 Față în față cu autorul
20,00 Căsuța din preerie - ep. 63
20,45 Ultimul tren
21,45 Anul Juliette - acțiune, Franța, 1994 cu Fabrice Luchini, Valerie Stroh
23,15 Lumea sportului
0,15 Videoteca melomanului
0,30 TVM. Mesager

PRO TV

7,00 Bună dimineața, Pro TV e al tău!
10,00 Tânăr și neliniștit - rel.
10,45 Mambo Kings - rel.
12,30 Dragul de Raymond - ep. 23
13,00 Știrile Pro TV * O propoziție pe zi
13,10 Mult zgomot pentru nimic - rel.
15,00 Familia Bundy - ep. 126
15,30 Strengărița - ep. 54
16,15 Tânăr și neliniștit - ep. 784
17,00 Știrile Pro TV * O propoziție pe zi
17,30 Aripile pasiunii - ep. 29
18,30 Inimă de țigancă - ep. 33
• Extragerea cărții poștale „Te uiți și câștigi"
19,30 Știrile Pro TV
20,30 Melrose Place - ep. 133
21,30 Mercenarii - ep. 23
22,15 Știrile Pro TV
22,30 Prietenii tăi - ep. 55
23,00 Millennium - ep. 5
0,00 Știrile Pro TV * Profit * O propoziție pe zi
0,30 Zdrențărosul - dramă, Marea Britanie, 1989, cu Bob Hoskins, Dexter Fletcher, regia Bob Hoskins
2,10 Profit
2,15 Știrile ProTV
3,15 Generația Pro - rel.

TV ACASĂ

7,00 Minciuna - rel.
7,45 Guadalupe - rel.
8,30 Căsuța poveștilor - rel.
9,15 Înger sălbatic - rel.
10,00 Celeste se întoarce - rel.
11,00 Viața noastră - rel.
12,00 Dragoste și putere - rel.
12,45 Milady - rel.
13,30 Maria - s.
14,15 Omul care a vrut să-l ucidă pe Hitler- rel.
16,00 Guadalupe - s.
17,00 Celeste se întoarce - s.
18,00 Dragoste și putere - s.
18,45 Desene animate * **Flipper** - ultimul episod
19,30 Viața noastră - s.
20,15 Înger sălbatic - s.
21,15 Minciuna - s.
22,10 Milady - s.
23,00 Perry Mason: Cazul criminalului de război - acțiune/polițist SUA, 1991, cu Raymond Burr, Barbara Hale. Regia Christian Nyby II

ANTENA 1

7,00 Știri
7,10 Cafea cu parfum de femeie - s.
8,00 Cutia cu jucării
10,45 Știri
11,00 A treia planetă de la Soare - s.
11,30 Sparks - s.
12,00 Tropical Heat - s.
13,00 Știrile amiezii
13,15 Nash Bridges - s.
14,00 Esmeralda - s.
15,00 Ape liniștite - s.
16,00 Luz Maria - ep. 45
17,00 Știri
17,25 Leonela - ep. 69, 70
19,00 Observator
20,00 Croaziera - acțiune, SUA, 1995 cu Roddy Piper
21,45 Brigada mobilă
22,15 Observator
22,45 Lovitură mortală - acțiune SUA, 1993, cu Don Wilson, Michael Ironside
0,30 Latino - dramă, SUA, 1985
2,15 Observator - rel.

PRIMA TV

7,00 Show-ul de noapte - rel.
9,00 Dimineața pe plajă
13,00 Nimeni nu perfect - s.
14,00 Jerry Springer
15,00 La mare, la soare, distracție tare
17,00 Pretutindeni cu tine - s.
18,00 Focus
19,00 Karaoke Show
20,20 Cei mai buni dintre cei buni III - acțiune, SUA, 1985 cu Phillip Rhee
21,30 Apel de urgență
22,50 Real TV
22,10 Focus
23,30 Show-ul de noapte
0,30 Să fii ce mai bun - dramă, SUA, 1992, cu Anthony Hopkins

TELE 7 ABC

7,00 Știri
7,10 Bună dimineața, România
10,00 Știri
10,30 Dintre sute de ziare - rel.
11,00 Primul pas - rel.
12,00 Reporter Tele 7 - rel.
13,00 Drumuri printre amintiri - rel.
13,30 Cutia muzicală - rel
14,00 Medici la datorie - s.
15,00 Știri
15,15 Post Meridian
16,30 O singură viață - ep. 156
17,30 Film documentar
18,00 Știri
18,10 Dinastia - ep. 189
18,55 Pariul Trio
19,00 Celebritate - ep. 98
20,00 Actualitatea Tele 7 - știri
21,15 Dintre sute de ziare
21,55 Pariul Trio
22,00 Linia întâi
23,00 Derrick - ep. 59
0,00 Știri
0,15 Ora H
2,00 Actualitatea Tele 7

TV ARAD

7,00 Știri
7,10 Cafea cu parfum de femeie - ep. 214, 215
8,00 Știri TVA - rel.
8,30 Divertisment - rel.
9,45 Emisiune în lb. germană - rel.
10,50 Știri - rel.
11,00 A treia planetă de la Soare - ep. 43
11,30 Sparks - ep. 39
12,00 Tropical Heat - ep. 8
13,00 Știrile amiezii
13,15 Nash Bridges - ep. 40
14,00 Esmeralda - ep. 69
15,00 Ape liniștite - ep. 74
16,00 Zodiac - Gabi Mihailovici
16,10 Luz Maria - ep. 45
17,00 Știri
17,25 Salutări... Vouă!
17,28 Divertisment
18,00 Studioul artelor
18,20 Anunțuri
18,30 Știri TVA
19,00 Observator
20,00 Fiți cu ochii pe noi!
21,30 Anunțuri - rel.
21,45 Știri TVA- rel.
22,15 Observator
22,45 Salutări... Vouă!
22,48 Lovitura mortală - f. av. SUA, 1993
În continuare, program identic cu Antena 1

TV INTERSAT

8,25 Deschiderea programului
8,30 Canguros
9,00 Echipa de șoc
9,30 Hide and Go Shriek - f.
11,00 Știrile Intersat
11,30 Provocarea naturii
12,00 Copii în jurul mesei
13,30 Intersat Music
14,00 Deșertul vorbește
15,00 La nord de paralela 60
15,45 Joia populară
17,45 Emisiune în lb. maghiară
18,45 Știrile Intersat
19,15 Intersat Music
19,30 Canguros
20,00 Marțieni, plecați acasă! - f.
21,30 Microb - emis. în direct
23,00 Echipa de șoc
23,30 Știrile Intersat
0,00 Erotica
0,40 Închiderea programului

HBO

10,00 Comuniune - dramă, SUA, 1989
12,00 Dragă am micșorat copiii!
12,45 Frankenstein - horror, SUA, 1994 cu Robert de Niro
14,45 Interviu pe saunul electric - comedie, SUA, 1987
16,30 Totul despre sex - s.
17,00 Nemesis III - SF, SUA, 1995
18,30 Școala de Zombie - horror, SUA, 1998
20,00 Foamea - s.
20,30 Cec în alb - comedie, SUA, 1994 cu Brian Bonsall
22,00 Fetele rele cuceresc Vestul - western, SUA, 1994
23,45 Cei mai buni - dramă, SUA, 1996
0,15 Războiul siliconului - comedie, SUA, 1997

ATOMIC TV

7,00 Selector
10,25 Reactor - știri
10,30 Atomic Café
11,00 Atomix cu Tudor - rel.
14,00 Interactiv
15,55 Reactor - știri
16,00 Metropolis - rel.
17,00 Selector
19,00 Atomix cu Michelle
21,55 Reactor - știri
22,00 Hai Hui - rel.
22,30 South Park - d. a.
23,00 Klub Bizzar - rel.
0,00 Insomnia

RADIO ARAD & RADIO CONTACT (65,95 MHz)

5,00 - 8,00 **BUNĂ DIMINEAȚA!** - program Radio Contact
8,00 - 11,00 **BUNĂ DIMINEAȚA, ARAD!** - cu Gabriela Gavrilescu și Radu Mustafa - Știri (8,30; 9,30; 10,30). Informații locale; Dedicații muzicale (9,30 - 10,30); În poiana dorului, muzică populară (10,30 - 11,00)
11,00 - 19,00 **CONTACT FM** - program Radio Contact
19,00 - 22,00 **BUNĂ SEARA ARAD!** - Universul imbiantal, cu Sergiu Rusu și Darius Dârlea (19,00 - 19,30); Maxi chestionarul de joi, cu Codruța Beleon și Darius Dârlea (19,30 - 21,00); Viața spirituală (21,00 - 22,00)
23,00 - 1,00 **RADIO CONTACT** - În arșița muzicii; Contact jazz

RADIO PRO FM (92,1 MHz)

0,00 - 5,00 PRO FM BY NIGHT
5,00 - 6,00 BULETIN DE ȘTIRI la fiecare sfert de oră
6,00 - 7,00 RONDUL DE DIMINEAȚĂ - INFO PRO cu Dan Apostol și Laura Călăceanu
7,00 - 10,00 PRO FM PÂNĂ LA 10 - cu Flavius Esnican
10,00 - 13,00 MIHAI CU NOI - cu Mihai Dobrovolschi
13,00 - 14,00 13-14 CU ANDREI - cu Andrei Gheorghe
14,00 - 17,00 ORAȘUL SUB LUPĂ - cu Cătălin Lăpușcă
17,00 - 19,00 STAR STATION MIX - cu Mihai Gurei
19,00 - 21,00 ASCULTĂ-ȚI MUZICA! - cu Călin Gheorghe
21,00 - 22,00 PRO FM GREATEST HITS - cu Marius Vintilă
22,00 - 24,00 RONDUL DE NOAPTE - cu Răzvan Exarhu

RADIO TIMIȘOARA

6,00 Ceasurile dimineții
8,00 Muzică populară cu dedicații
9,00 Matinal turistic
10,00 Radio circuit
11,00 Radio cocktail
13,00 Emisiune în lb. germană
14,00 Emisiune în lb. maghiară
15,00 Emisiune în lb. sârbă
16,00 Actualitatea, în 60 de minute
17,00 Gramofon
18,00 Un răspuns pentru fiecare
19,00 Radiojurnal
19,15 Vă place opera?
20,05 Școala pământului
20,50 Călătorie în lumea poveștilor
21,00 Curierul de seară
Știri: 6,00; 7,55; 9,00; 11,00; 12,55; 17,00; 18,00; 20,00; 21,00; 21,55
Radio Jurnal: 7,00; 16,00; 19,00.

RADIO SEBIȘ

6,00 Detașamentul de trezire
8,00 Cântă-mi lăutare - muzică populară
9,00 Alo, tu alegi!
11,00 Cafeaua de zece
12,00 La porțile dorului - muzică populară
13,00 FM-ul de prânz
14,00 Om bun - muzică folk
15,00 Astăzi sărbătorim - muzică populară și dedicații muzicale
16,00 După patru
18,00 Telefonul cu butoane
19,00 La Mulți Ani! - dedicații muzicale
20,00 Casa noastră
21,00 Șueta cu Magi - talk show
23,00 Ascultă și tu!
0,00 92,1 insomnii!
2,00 Nocturna muzicală

Virgil Petrescu, secretar general interimar al PNȚCD, despre Legea Învățământului:

„NICI EXACT PE PLACUL UDMR, NICI EXACT PE PLACUL OPOZIȚIEI

(Urmare din pagina 1)

Am putea aminti apoi finanțarea globală a învățământului superior, propusă prin 1995 dar neaplicată până acum. În actuala lege sunt stipulate foarte clar drepturile și obligațiile universităților. De asemenea, este dezvoltată autonomia universitară, multe din competențele ministerului fiind trecute la nivelul universităților. O serie de competențe au fost trecute la nivelul unităților reprezentative de învățământ.

– Nu înseamnă într-un fel că ministerul s-a autodegrevat de niște obligații pe care le avea? Se vor putea descurca acele unități reprezentative fără ajutorul ministerului? Mă refer în special la ajutorul financiar.

– Comunitatea locală va trebui să sprijine învățământul. Cu alte cuvinte, școala trebuie să iasă din izolarea care a existat ani de zile. Va trebui să fie sprijinită de către un consiliu școlar, alcătuit nu doar din cadre didactice și părinți, ci și din consilieri locali, reprezentanți ai agenților economici, ai clerului ect. Școala trebuie să se integreze în comunitatea locală, sprijinul fiind reciproc.

– Cum apreciați prevederile referitoare la învățământul în limbile minorităților?

– Învățământul în limbile minorităților naționale, în conformitate cu programul de guvernare din 1996, care nu a fost schimbat în liniile principale, elimină o serie de restricții pentru persoanele aparținând minorităților. Există dreptul la învățătură de la nivel preșcolar la nivel postuniversitar. Este un lucru normal, în spirit european. Suntem pentru integrarea tuturor cetățenilor români indiferent de etnie, dar această integrare nu se poate face prin separare instituțională la nivel universitar. Cu alte cuvinte, ne-am opus existenței unei universități de stat cu o singură limbă de predare a unei singure minorități. Este posibilă înființarea unei universități multiculturale cu mai multe limbi de predare între care noi vom susține și o linie de predare în limba română. Iată deci că lucrurile nu au fost justificate.

– Nu știu dacă temerile unora au fost tocmai nejustificate, având în vedere faptul că s-a lăsat o portiță - o lege specială - pentru universitatea maghiară. O asemenea lege specială poate fi promovată oricând, în funcție de jocul politic.

– Nu există portița despre care vorbiți. Legea Învățământului trebuie corelată cu alte legi, respectiv Legea 88, de acreditare a universităților. Acolo există articolul cinci care în alineatul doi se referă la înființarea unei universități prin divizarea alteia. Acest lucru se poate face numai cu aprobarea Senatului, după care urmează încă vreo cinci etape. Alineatul următor se referă la formarea unei universități prin reunirea mai multor facultăți, de asemenea cu aprobarea Senatului. În cel mai important alineat se prevede că nu se poate înființa o universitate în sensul alineatelor doi și trei fără existența unei facultăți acreditate cu limba de predare română. Iată, deci, că nici prin divizare nici prin reuniune nu se poate înființa o universitate care să excludă limba română, aceasta însemnând nedreptățirea românilor care nu știu o limbă a vreunei minorități.

– Cam încâlcită treabă. Concret, este sau nu este posibilă excluderea limbii române?

– Dacă Parlamentul României exclude limba română din acea universitate multiculturală, este dreptul acelui Parlament. În ceea ce ne privește, noi, PNȚCD, dacă într-un proiect de lege de înființare a unei universități multiculturale nu există limba română ca linie de predare, o vom cere.

– UDMR-ul a spus că legea este discriminatorie.

– Absolut fals. Este o lege echilibrată. Nu este exact pe dorința UDMR-ului dar nici exact pe dorința unora din opoziție.

DEPUTATUL ION RAȚIU - LA ARAD!

Conform unei știri de ultimă oră, primită ieri, deputatul Ion Rațiu urmează să fie prezent - începând de astăzi - la Arad. După sosirea la aeroport, în jurul orei 8,30, domnia-sa va face o vizită la Vagoane, pentru a se întâlni cu reprezentanții firmei „Trinity". În jurul orei 12, deputatul de Arad va fi prezent la manifestările prilejuite de Ziua Poliției. * Vineri și sâmbătă, începând cu ora 9,00, va avea program de audiențe la biroul parlamentar din str. Horia nr. 2 * Duminică se va deplasa în județ.

T.S.

Dialoguri politice în lumea satului

„DACĂ NE-AM VINDE PRODUSELE, AM PRIMI CURAJ!"

CORNEL CIRȚ, 61 ani, agricultor, Temești

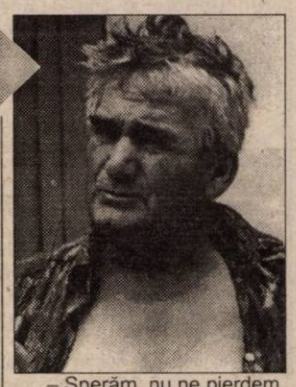

– Vă place cum e condusă țara?

– Nu. Din cauză că au fost multe promisiuni și nu se face mai nimic.

– Înainte a fost condusă mai bine?

– Nici înainte nu a fost condusă mai bine. Au fost alte viziuni. A fost viziunea de a nu fi proprietar, de a distruge satele.

– Care dintre politicieni ar fi capabil să conducă țara mai bine?

– Nu pot să știu. Dacă ascultăm la televizor, toată lumea vorbește bine, dar nu se înfăptuiește nimic.

– Cu cine ați votat până acum?

– În '92 cu Iliescu și în '96 cu Constantinescu. Am votat schimbarea. Nu a putut rezolva nici d-l Constantinescu nimic pentru că nu a fost sprijinit. Partidele din coaliție au avut fiecare vederile lui. P. Roman a avut ale lui, alții ale lor. Nu au pus umăr la umăr să facem ceva.

– Și acuma cu cine ați vota?

– Nu pot să precizez. Să vă spun situația mea. Ni s-a spus că în agricultură să dă împrumut cu 15%. Eu am ținut în anul acesta 80 de porci din care am vândut 40. Eu nu am avut nevoie să primesc bani împrumut cu dobândă redusă, dar am avut nevoie să pot să-mi vând marfa, produsul meu. Dar eu nu pot să-l vând. Noi importăm, facem pe mama dracului... Produsul nu ai cui să-l vinzi. Dacă l-am vinde, am primi curaj.

– Sperați să fie mai bine cândva în țară?

– Sperăm, nu ne pierdem speranța, dar nu văd cum. De exemplu, cu datoria externă. Datorie a făcut și d-l Roman și d-l Iliescu și asta trebuie plătită. Și cu impozitele. Mergem la secția financiară și murim acolo să ne plătim impozitele. Nu și patronii.

– Și patronii plătesc. Nu plătesc hoții și pungașii.

– Să dea Dumnezeu să plătească toată lumea!

I. IERCAN

Foto: **ONORIU FELEA**

SIMPATIZANȚII LUI CORUȚ SUNT CHEMAȚI LA ÎNSCRIERE

Duminică, la ora 20,00, la Casa Sindicatelor, simpatizanții scriitorului Pavel Coruț se vor întâlni din nou, în vederea completării documentației pentru înscrierea la Tribunal a Partidului Vieții Românești. Organizatorul filialei, Radu Păiușan m-a rugat să transmitem doritorilor de a se înscrie în partid să aducă neapărat o copie xerox după buletinul de identitate. Credem că este o premieră, prea puține partide putând să-și dovedească numărul real de membri printr-un asemenea document. Ca de obicei, pentru a demonstra transparența totală, la Casa Sindicatelor vor putea veni toți cititorii lui Pavel Coruț, indiferet de orientarea politică.

T.S.

UFD UREAZĂ POLIȚIEI „LA MULȚI ANI!"

La conferința de presă de ieri a UFD, președintele organizației municipale, Radu Onea, a transmis Poliției un călduros „La Mulți Ani" și succes în apărarea democrației.

Ordinea de zi a fost destul de stufoasă. Iată câteva puncte...

◆ În sprijinul micilor întreprinzători

Vicepreședintele Marian Lișită ne-a anunțat despre existența unui proiect de înființare a unei asociații a micilor întreprinzători. Doritorii, indiferent de culoarea politică, sunt așteptați la sediul UFD pentru înscriere.

◆ Guvernare de dreapta

Gelu Roman, președintele organizației județene a insistat pe necesitatea unei guvernări de dreapta, guvernanții de astăzi promovând doar gafe politice, printr-un program de guvernare lamentabil. Programul de dreapta va fi prezentat în toamna acestui an de către tehnicienii UFD.

◆ Eclipsa - în vizor

Radu Popa, directorul departamentului de imagine și relații sugerează Primăriei să pregătească o serie de acțiuni menite să atragă fonduri prin exploatarea eclipsei de soare. UFD-ul are propuneri concrete și așteaptă de la Primărie o solicitare de colaborare. Dacă Primăria are deja un program, el trebuie popularizat din timp.

◆ Studenții din UFD doresc organizație

Radu Popescu, reprezentantul studenților, va prezenta pe 15 iulie, la Consiliul Național, un proiect de înființare a unei organizații studențești UFD pe țară. Studentul arădean are deja contacte cu studenții UFD din 20 de orașe universitare.

◆ Sergiu Coba expune la „Frontiera"

Departamentul cultural al UFD-ului organizează pe data de 10.07. la clubul „Frontiera" expoziția pictorului basarabean Sergiu Coba. Sunt invitați iubitorii de pictură.

SIMION TODOCA

PNR va cere

DECLANȘAREA ALEGERILOR ANTICIPATE

În cadrul conferinței de presă organizate de PNR Arad, președintele filialei, dl. Teodor Mara a făcut o trecere în revistă a viitoarelor evenimente pe linie de partid.

După Transilvania urmează Moldova

La sfârșitul acestei săptămâni, la București va avea loc Consiliul Național PNR, Aradul fiind reprezentat de președintele Teodor Mara, prim-vicepreședintele Constantin Buzatu și dl. avocat Marius Ioniță.

Printre altele, în cadrul întrunirii se va discuta problema alegerilor anticipate, PNR urmând să ceară declanșarea alegerilor datorită tensiunilor generate și a nivelului scăzut de trai.

* În 16 iulie, la Vaslui se va desfășura o conferință zonală, similară cu cea de la Cluj, în care se vor aborda problemele Moldovei. **„Inițiativa va continua, urmând să discutăm la modul concret situațiile și problemele din toate zonele țării. Facem un apel la clasa politică românească să lase la o parte divergențele de orice fel și să se ocupe de soarta țării"**, a afirmat dl. Mara.

În ceea ce privește organizațiile de tineret ale PNR, acestea se vor întâlni la sfârșitul săptămânii la București unde vor discuta Conceptul Național al tineretului, precum și regulamentul formațiunii.

SORINA AMBRUȘ

Medicii din PUR pun punctul pe „i"

S-A LICHIDAT ȘI SĂNĂTATEA!

● Legea Asigurărilor de Sănătate este aplicată prost. ● 25% din încasări „se duc" la București 16% rămân pentru medicii de familie din județ. ● Politicienii au înființat și organisme paralele în Sănătate: Transporturile, Armata și Internele au Case de Sănătate separate. ● Nimeni nu se mai ocupă de medicina preventivă. Vaccinurile și tratamentul medical profilactic sunt „pe nicăieri"

Conferința de presă organizată de PUR Arad a fost deschisă de președinta organizației, Lia Ardelean, cu următoarea ordine de zi: Sistemul de Sănătate din România. Încă de la începutul expunerilor ne-am dat seama că cei trei medici susținători (Aurelia Dihelu, Cristina Cioroboiu și Dan Grada) consideră că aplicarea Legii Asigurărilor de Sănătate nu se face cum trebuie și România riscă să intre în colaps și în acest domeniu.

Astfel, **„Sănătatea riscă să devină o afacere și nu un scop nobil."** Trei dintre ministere (Transporturile, Apărarea și Internele) și-au creat organisme particulare, care intră în conflict cu sistemul general de sănătate. **„Aceste ministere devin stat în stat în ceea ce privește acest domeniu al sănătății. Sunt Case paralale..."**

Cedând 25% Casei Naționale, județele promovează o egalitate în sărăcie și crează un sistem de „bugetari de lux", care se vor lăfăi pe banii contribuabililor.

Părerea unanim- acceptată în conferința de presă a fost cea care a reliefat faptul că parlamentarii arădeni de specialitate (senatorii Marin Nicolai și Ioan Crețu, ambii medici), nu-și justifică statutul, deoarece legislația actuală are foarte mari carențe în ceea ce privește sănătatea populației.

Cum de s-a ajuns în această situația? La această întrebare, reprezentanții PUR au răspuns fără echivoc: **„Politicianismul ieftin și algoritmul politic au distrus Sistemul de Sănătate din România".**

DORU SINACI

Fundația universitară „Vasile Goldiș" Arad

LA UN AN DE ÎNVĂȚĂMÂNT POSTLICEAL ȘI ÎNCEPUT DE AN ÎN ÎNVĂȚĂMÂNTUL LICEAL

În cadrul Fundației universitare „Vasile Goldiș" Arad a luat ființă, începând cu anul universitar 1998-1999, Departamentul Învățământului Preuniversitar cuprinzând Școala postliceală cu mai multe specializări. La vremea respectivă, ziarul nostru informa publicul arădean despre această inițiativă menită să vină în sprijinul tinerilor absolvenți de liceu ca o alternativă la studiile superioare și totodată ca pepinieră pentru Universitatea de Vest „Vasile Goldiș" Arad. La sfârșitul primului an de existență al Departamentului învățământ preuniversitar, stăm de vorbă cu președintele Fundației universitare „Vasile Goldiș" Arad, dl. prof. univ. dr. Aurel Ardelean.

– Domnule președinte, dacă ar fi să faceți un bilanț al primului an de funcționare al Departamentului învățământ preuniversitar din cadrul Fundației universitare „Vasile Goldiș", rezultatul acestuia ar fi pozitiv sau negativ?

– Indiscutabil, pozitiv. Atât din punctul de vedere al realizării scopului pe care și l-a propus Fundația universitară „Vasile Goldiș" Arad prin înființarea acestui departament, cât și prin însăși rezultatele școlare obținute. Țin să reamintesc că în anul școlar 1998-1999 în cadrul Departamentului învățământ preuniversitar au funcționat școlile postliceale de asistenți de farmacie și fitoterapie, agenți de turism, tehnician dentar, asistenți social, birotică-secretariat și relații publice și contabilitate-informatică, însumând un număr de 200 de cursanți. Prin dotările proprii precum și prin sprijinul logistic al Universității de Vest „Vasile Goldiș" am reușit să asigurăm cursanților atât cele mai bune condiții de desfășurare a cursurilor cât și un corp profesoral de excepție. Coroborând acestea cu seriozitatea și dorința de cunoaștere a cursanților, rezultatele acestui prim an sunt dintre cele mai bune, ceea ce ne dă dreptul să sperăm ca la finele anului școlar 1999-2000 să avem prima generație de absolvenți ai acestor școli postliceale. De altfel, tocmai aceste rezultate foarte bune ne-au încurajat ca, începând cu anul școlar 1999-2000 să înființăm noi specializări în cadrul departamentului, cum ar fi școala postliceală de agenți comerciali, atât de necesari ca motor al structurării economiei de piață și școala postliceală de agent vamal.

– Din cele arătate de dvs. înțeleg că Departamentul învățământ preuniversitar își va continua activitatea și dezvoltarea și în anul școlar 1999-2000. În aceste condiții, poate ar fi interesant să specificați când se va organiza concursul de admitere pentru noul an școlar, care sunt condițiile cerute și în ce constau probele de examinare?

– Concursul de admitere se va organiza pe data de 24 iulie 1999, urmând ca în funcție de ocuparea locurilor să organizăm și o a doua sesiune de admitere în cursul lunii septembrie 1999. Ținând cont de seriozitatea examenului de bacalaureat precum și de tendința în învățământul modern de a se ține seama de rezultatele înregistrate în formele de învățământ anterioare, am hotărât în cadrul Biroului Executiv al fundației ca atât absolvenții de liceu, promoția 1998, care au obținut la examenul de bacalaureat media peste 7, cât și absolvenții de liceu promoția 1999, care vor obține la examenul de bacalaureat media peste 7, să fie admiși la oricare din specializările departamentului, fără concurs de admitere. De asemenea, trebuie specificat că la concursul de admitere la oricare dintre specializările departamentului, mai puțin asistenți de farmacie și fitoterapie pot participa, conform normativelor legale în vigoare, și absolvenții de liceu care nu au obținut medie de trecere la examenul de bacalaureat.

– Domnule președinte, ce alte gânduri și inițiative de viitor își propune Departamentul învățământ preuniversitar din cadrul Fundației universitare „Vasile Goldiș" Arad?

– Fundația universitară „Vasile Goldiș" - ca și de altfel Universitatea de Vest „Vasile Goldiș" - are în vedere racordarea, atât a procesului de învățământ cât și a mentalității cu privire la acesta, la Comunitatea Europeană, în ideea realizării unui învățământ de cea mai bună calitate. În acest context, noi suntem adepții unui învățământ comunitar, bazat pe continuitatea formelor de învățământ în comunitatea din care tânărul face parte. Iată de ce, începând cu anul școlar 1999-2000 vom înființa și un liceu arondat Departamentului învățământ preuniversitar, pentru ca tinerii să-și poată realiza atât educația medie cât și cea superioară în același mediu academic. Credem că, în acest fel, prin apartenența pe timpul studiilor medii și superioare la aceeași comunitate educațională și academică se realizează, pe de o parte, o mai bună acomodare a tinerilor cu cadrele didactice și specificul instituției noastre, iar pe de altă parte o mai bună cunoaștere și punere în valoare de către cadrele didactice a potențialului uman reprezentat de acești tineri.

– Care este profilul acestui liceu, câte locuri se vor scoate la concurs, care sunt condițiile de înscriere, iată câteva din întrebările pe care cred că și le pune orice absolvent de școală generală față de oferta dvs.?

– Profilul liceului va fi real-umanist și va avea o clasă de matematică-informatică cu limba engleză intensiv, având alocate 30 de locuri și o clasă de biologie-chimie cu limba engleză intensiv, având alocate tot 30 de locuri. Pentru a urma cursurile liceului nostru se poate înscrie orice absolvent de școală generală care a obținut diploma de capacitate. Înscrierile se vor face în ordinea mediilor obținute la examenul de capacitate iar în cazul în care numărul de candidați va fi mai mare decât numărul de locuri, departajarea se va face în urma susținerii unui test de inteligență având drept scop stabilirea coeficientului de inteligență a tânărului candidat, precum și a structurii sale psihosomatice.

– Care vor fi cadrele didactice care vor susține procesul de învățământ în liceu și, având în vedere specializările stricte, care va fi baza materială pusă la dispoziția elevilor?

– Cadrele didactice provin atât din învățământul liceal cât și postliceal. Să nu uităm că avem sprijinul Universității de Vest „Vasile Goldiș" și că multe din cadrele universitare de aici provin din învățământul liceal. Ca dotări materiale cred că avem unele dintre cele mai bune, ținând cont că elevii liceului vor avea acces pe de o parte la laboratoarele Facultății de marketing, management și informatică, facultate care a fost acreditată definitiv, iar pe de altă parte la laboratoarele din cadrul învățământului superior medical, unul dintre cele mai bune din țară.

– Ce alte recomandări doriți să faceți celor interesați atât de învățământul liceal cât și cel postliceal din cadrul Departamentului învățământ preuniversitar al Fundației universitare „Vasile Goldiș"?

– Aș dori să-i asigur pe toți cei interesați că, atât în cadrul liceului ce ia ființă, cât și în cadrul școlilor postliceale se practică un învățământ de cea mai bună calitate, beneficiind de dotări de excepție. Totodată, invit pe toți cei interesați să se înscrie în învățământul liceal sau postliceal din cadrul departamentului sau cei ce doresc relații suplimentare să se adreseze la conducerea departamentului care se află în campusul studențesc din Arad, str. Feleacului nr. 1, imobil P+4 sau direct la tel. 057-256391, interior 17 sau interior 18.

– Domnule președinte, vă mulțumim și dorim Departamentului învățământ preuniversitar din cadrul Fundației universitare „Vasile Goldiș" Arad succes în nobila întreprindere pe care și-a propus să o realizeze sau, altfel spus, „vânt la pupa" pentru noul an școlar.

A consemnat,
V. FILIP
Foto: **V. MUSCA**

MOTORINĂ ROȘIE ȘI BENZINĂ VERDE

Societatea Națională de Petrol Petrom va colora în roșu motorina destinată agricultorilor, iar benzina ecologică, fără plumb, va avea culoarea verde, a declarat directorul general al SNP, Ioan Popa.

SNP a importat doi coloranți pe care îi va folosi în perioada următoare pentru colorarea combustibililor.

"Benzina și motorina nu se va scumpi din acest motiv, coloranții sunt foarte ieftini", afirmă Ioan Popa.

Colorarea motorinei pentru agricultură a fost stabilită de Guvern, printr-o ordonanță de urgență care prevede unele facilități de plată la energia electrică, gazele naturale și carburanții folosiți de agricultori.

Potrivit actului normativ, agricultorii pot plăti CONEL, Romgaz și SNP după valorificarea recoltei.

Motorina roșie nu va putea fi folosită în transportul rutier, nerespectarea acestei prevederi constituind contravenție.

Potrivit informațiilor Ministerului Agriculturii, necesarul de motorină pentru campania agricolă de vară este de 124.549 tone, pentru o suprafață cu culturi agricole de 2,38 milioane hectare.

OCHELARI PENTRU ECLIPSĂ

Cu fiecare zi ne apropiem tot mai mult de momentul eclipsei de soare. Pe piața arădeană se comercializează o varietate de produse de acest fel, dar... neautorizate. Aceștia pun în pericol vederea consumatorilor prin faptul că nu rețin razele ultraviolete.

Oficiul Județean pentru Protecția Consumatorului informează persoanele care doresc să poarte asemenea ochelari că: ● ochelarii vor fi însoțiți de instrucțiuni de utilizare în limba română ● vor avea inscripția „CS" iar pe eticheta de produs vor avea înscrise: unitatea producătoare, denumirea produsului, standardul de execuție, nr. avizului de producere și comercializare eliberat de Ministerul Muncii și Protecției Sociale ● fiecare lot va fi însoțit de declarație de conformitate.

Până în prezent există un singur agent economic autorizat, care produce asemenea ochelari - adică EBA OPTICS SRL.

M. MICAN

Medicamente din Franța pentru Spitalul din Săvârșin

Zilele acestea, Spitalul din Săvârșin va primi un nou colet (al doilea în acest an) din Franța, cu medicamente donate de un medic român stabilit de mulți ani acolo doctorul Aniței, care este și proprietarul unei clinici în Paris. Este vorba de 70 kg de medicamente, în valoare de peste 100 de milioane lei și care acoperă tot spectrul de boli din spitalul Săvârșin. Aceasta, deoarece inițial a fost întocmit un necesar de medicamente de către cei de la spital, necesar care a fost trimis în Franța doctorului Aniței.

După cum ne-a declarat primarul Ioan Frățilă, medicamentele care vor prisosi vor fi redistribuite către spitalele din Căpâlnaș și Bulci. Totodată domnia sa a precizat că speră ca aceasta să nu fie ultima donație venită din partea acestui mare iubitor al Săvârșinului care este dr. Aniței.

Ș. POPESCU

MAȘINI NEMȚEȘTI (BUNE) ÎN CLĂDIRI ROMÂNEȘTI (MURDARE)

La Uzina de apă din Săvârșin personalul a fost redus la jumătate. Din patru oameni, în uzină au mai rămas doi. Cauza? Lipsa banilor pentru salarii. Muncitorii deservesc uzina atât ziua cât și noaptea, pentru ca cei 200 de abonați ai comunei Săvârșin să beneficieze de apă. Fiindcă cei doi au în responsabilitate atât lucrările din uzină, cât și avariile, la ora actuală problemele gospodărești au rămas în suferință. Sanepidul a constatat acest aspect și a impus igienizarea în incinta uzinei. Viceprimarul **Gheorghe Bogdan** ne-a precizat: **„Am propus să zugrăvim incinta cu angajații, fiindcă lipsesc banii necesari angajării unei echipe. Sper ca pentru materiale să găsesc cât mai curând un sponsor".**

O altă problemă legată de Uzina de apă este cea a apometrelor. Din spusele viceprimarului, în comună ar fi necesare circa 100 de astfel de aparate. Care ar trebui achiziționate cu bani din taxele de la populație. Mai precis din plata apei. Numai că, la Săvârșin apa se plătește ieftin. Un metru cub costă 1765 lei. **„Pentru a avea o mică rentabilitate, ar trebui ca metrul cub de apă să coste peste 3500 lei, ceea ce este cam mult"** preciza Gheorghe Bogdan.

Uzina de apă din Săvârșin a fost dotată din ajutoarele THW cu o stație automatizată. La Săvârșin pare-se că funcționează bine doar mașinăriile nemților, nu și spiritul gospodăresc tipic acestui popor.

„N-avem bani" - un laitmotiv al tuturor primăriilor din județ

TEODORA MATICA
Foto: **ONORIU FELEA**

ELEMENTE TEHNOLOGICE PENTRU CULTURA PEPENELUI VERDE

Dr. ing. PETRU VĂRĂDIE

Deoarece pepenele verde este sensibil la mișcarea vrejilor se recomandă ca intervențiile în câmp să fie cât mai puține și să se facă cu multă atenție.

În timpul vegetației se pot face fertilizări suplimentare cu azotat de amoniu 80-100 kg/ha și sulfat de potasiu, 80-120 kg/ha.

Pepenele verde se irigă numai în cazul unor perioade prelungite de secetă și numai în prima parte a perioadei de vegetație, când solul nu este acoperit în totalitate de vreji.

Dintre dăunători, păduchii de frunze sunt cei mai periculoși, apariția lor fiind frecventă începând din prima decadă a lunii iunie. Pot fi combătuți prin 1-2 tratamente folosind unul din produsele: **Mospilan 20 SP** (acetamiprid), **Hostaquik 50 EC** (heptenofos), **Pirimor 25 WG** (pirimicarb), **Diazol 60 EC** (diazinon) etc.

Un alt dăunător frecvent întâlnit este păianjenul roșu comun, care poate fi combătut cu 1-2 tratamente folosind unul din produsele: **Danitun 11 EC** (8% fenopropathrin + 3% hexythiazox), **Kelthane 18 EC** (dicofol), **Neoron 50 EC** (bromopropilat), **Mitac 20 EC** (amitraz) etc.

Dintre agenții patogeni frecvent întâlniți amintesc: Alternaria cucumerina (alternarioza), Coletotrichum lagenarium (antracnoza) și Sphaeratheca fuliginea f. cucurbitae (făinarea).

Pentru combatarea în complex a acestor agenți patogeni pot fi folosite amestecuri de tipul: **Polyram 80 DF** (metiram) + unul din produsele: **Benlate 50 WP** (benomil), **Topsin M** (tiofanat metil), **Bavistin 50 WP** (carbendazim), **Derosal 50 PU** sau produsul **Calidan SC** (iprodione 17,5% + carbendazim 8,75%).

Pentru prima dată în ultimii ani

STAREA INFRACȚIONALĂ A SCĂZUT

● Securitatea publică este un drept egal pentru toți - declară col. GHEORGHE MIHAI STOICA, șeful IPJ Arad

„Am reușit pentru prima dată în ultimii ani să realizăm o scădere a stării infracționale pe raza județului, cu cinci la sută (236 infracțiuni în cifre absolute) scădere localizată la nivelul infracțiunilor de natură judiciară, 9 la sută (182 în cifre absolute) și o creștere în revers, cu peste 50% a infracțiunilor de natură economică" (1689 față de 1039 în semestrul I din 1998) se arată în comunicatul Poliției privind rezultatele activității instituției în primele 6 luni.

Criminalitatea de mare violență a fost ținută sub control, infracțiunile de referință (vătămări corporale grave, tâlhării (minus 15), loviri (minus 16), ultraje, violuri (în total 3, dar cu unul în minus decât în '98) scăzând vizibil.

S-au comis însă același număr de omoruri (4) și lovituri cauzatoare de moarte (1). Furturile au scăzut cu 334 fapte.

Rezultatele obținute în domeniul infracțiunilor care se caută (cele economice) plasează poliția economică ca una din cele mai performante din țară.

Pentru săvârșirea unor infracțiuni din sfera corupției au fost trimiși în judecată 10 inculpați (7 în stare de arest) fiind constatate 95 de luări de mită, 89 dări de mită, 57 primiri de foloase necuvenite, 61 de traficuri de influență, una peste alta 302 fapte (cu 108 mai multe decât anul trecut).

CRIMA ORGANIZATĂ

În zona crimei organizate au fost constatate 349 de infracțiuni comise de 53 de învinuiți, 24 fiind cercetați în stare de arest preventiv: 2 germani (stupefiante), 2 italieni (trafic auto furate), 2 ucrainieni (stupefiante), 1 austriac (trafic monedă falsă), un turc (proxenetism internațional). Au fost confiscate 1,7 kg droguri (hașiș, cocaină și heroină), un pistol militar și o grenadă ofensivă, 45.300 dolari falși, 200.000 lire italiene și 150.000 lei falși precum și 490 de cupoane agricole false.

POLIȚIȘTII S-AU CUMINȚIT

Împotriva polițiștilor, menționează comunicatul, s-au aplicat 13 sancțiuni disciplinare, față de 29 în semestrul I '98, în evenimente rutiere fiind implicați 2 polițiști (față de 6). De la cetățeni au fost primite 40 de petiții împotriva cadrelor de poliție (față de 62), 22 dintre acestea (față de 66) fiind înaintate spre soluționare Parchetului militar. Zece dintre ele au fost deja soluționate cu ordonanțe de neîncepere a urmăririi penale.

REFORMĂ ÎN PAS CU FRANCEZII

În urmă cu aproape doi ani, din inițiativa IPJ Arad a fost efectuat un sondaj de opinie pentru a vedea cum este percepută activitatea polițiștilor în rândul populației. În urma sondajului de opinie, în Inspectoratul de Poliție al Județului Arad s-au luat măsuri concrete și acolo unde s-a impus s-a reorganizat activitatea.

De curând, la IPJ Arad s-a primit din Franța un studiu asemănător. Poliția franceză dorea să știe cum este percepută activitatea sa în rândul francezilor. La fel ca și arădenii, polițiștii francezi au apelat la un sondaj de opinie, deoarece se pare că metoda e destul de sigură. După aproape doi ani, Inspectoratul de Poliție al Județului Arad va relua sondajul de opinie pentru a se constata dacă sunt îmbunătățiri ale activității polițiștilor percepute de populație. Cu toate că banii sunt puțini și bugetul e sărac, la IPJ Arad nu se așteaptă demararea reformei centralizat, ci reforma a demarat. Contribuabilul, ca în orice țară democratică, va avea ocazia să analizeze dacă s-a îmbunătățit activitatea poliției. Poliția nu mai trebuie văzută ca un organ de represiune, ci ca o instituție în slujba contribuabilului, spun polițiștii. „Reforma în poliție este de fapt o provocare la capacitatea sa de a face față amenințărilor de astăzi și de mâine la adresa securității publice. Aceasta presupune o întărire a legăturii de încredere între poliție și cetățeni, imperativul de a face din securitatea

publică un drept legal pentru toți, de a reduce mai consistent mica delincvență, devenită uneori insuportabilă pentru victimele reale și cele potențiale. Cu alte cuvinte, vom dezvolta într-o manieră semnificativă o poliție de proximitate eficientă, care să răspundă așteptărilor populației și să permită o mai bună prevenție și luptă împotriva delincvenței", a declarat col. Mihai Gheorghe Stoica, comandantul Inspectoratului de Poliție al Județului Arad.

Reforma în poliția arădeană e în pas cu reforma poliției francezè. În aceste condiții, părerea contribuabilului nu rămâne numai o vorbă-n vânt.

D. S.

Joi, 8 iulie, este Ziua Poliției Române. Urăm polițiștilor arădeni succes în muncă.

Restructurarea MI urmărește transferul oamenilor din funcții administrative în funcții de execuție

Restructurarea Ministerului de Interne vizează transferul cadrelor din această instituție, din funcții administrative în funcții de execuție, a declarat în cursul unei conferințe de presă, generalul Mircea Mureșan, secretar de stat în MI.

Mureșan a arătat că este vorba despre "mutarea centrului de greutate al activității MI în folosul cetățeanului, astfel încît cadrele acestei instituții să desfășoare o muncă de prevenire, nu de sancționare". Potrivit generalului Mureșan, nu a fost stabilit numărul de persoane care vor fi disponibilizate, dar cifra ar putea fi de ordinul sutelor.

Ordonanța de urgență nr. 100 din 29 iunie 1999, adoptată de guvernul României, prevede, ca măsuri de protecție socială pentru disponibilizații din MI, plăți compensatorii cuprinse între 12 și 30 de solde lunare brute, în funcție de vechimea în serviciu. Salariații civili din MI care vor fi disponibilizați vor primi, cu titlu de plată compensatorie, între șase și 12 salarii medii nete.

Cadrele ale căror funcții se reduc vor fi încadrate, potrivit pregătirii lor, în alte unități. Cei care sunt nemulțumiți de noul loc de muncă pot fi trecuți în rezervă, la cerere, cu aprobarea eșalonului superior.

Printre facilitățile acordate cadrelor disponibilizate se numără și scutirea pe o perioadă de doi ani de la plata impozitului pe venit, pentru cei autorizați se desfășoară activități economice ca persoane fizice independente sau ca asociații familiale.

Cei disponibilizați pot fi rechemați în activitate în una din instituțiile de apărare, ordine publică și siguranță națională, doar după restituirea integrală a sumelor primite ca plăți compensatorii. Cei trecuți în rezervă în urma disponibilizării pot rămîne în locuința de serviciu, plătind chirie, pînă la reglementarea situației printr-un alt act normativ.

Cine tulbură apele pescarilor arădeni?

PREȘEDINTELE A.G.V.P.S. SPUNE CĂ: „NEPOTISMUL" P.N.Ț.C.D.!

Adunarea Extraordinară a membrilor A.J.V.P.S., pescari, din 06 iulie a.c., a scos în evidență cel puțin un aspect deloc de neglijat în conflictul dintre noile asociații așa-zise „independente" ale vânătorilor și pescarilor și „bătrâna" asociație A.G.V.P.S., care anul acesta împlinește 80 de ani. Dacă e să luăm în considerare votul final al întrunirii, 99% din pescarii prezenți sunt de partea Asociației județene și doar unul singur împotrivă. Evident, nu au participat toți cei aproape cinci mii de membri cotizanți însă, având în vedere că adunarea generală a fost mediatizată suficient iar accesul în sala de la Casa de Cultură a fost liber, votul e totuși sugestiv. Prezent la întrunirea de marți seara, dr. ing. NICOLAE ȘELARU, președintele executiv al A.G.V.P.S. din România a încercat să „limpezească" apele în care vor pescui de azi înainte arădenii și a adus acuze grave conducerii Ministerului Apelor, Pădurilor și Protecției Mediului, dar și unor directori din cadrul direcțiilor de ape. Despre toate acestea, puteți afla amănunte în cele ce urmează.

„TREBUIE SĂ FACEM PUBLICE ILEGALITĂȚILE!"

Discuțiile de la întrunirea pescarilor s-au concentrat aproape exclusiv către licitația organizată de către Compania națională „APELE ROMÂNE", prin Direcția de Ape Mureș pentru concesionarea sau închirierea potențialului piscicol al râului Mureș. **Dorel Hârșan,** vicepreședinte al A.G.V.P.S. a menționat încă de la începutul întâlnirii că, deși a invitat reprezentanții arădeni ai Apelor Române să participe la adunare, aceștia nu au binevoit să o facă. Au răspuns în schimb invitației reprezentanții Prefecturii, Primăriei, Parchetului, Poliției și a A.J.V.P.S.-urilor din județele din vestul țării. „A.G.V.P.S. din România împlinește anul acesta 80 de ani și este singura din țară recunoscută de C.I.P.S., Federația internațională a pescarilor, înființată în 1952. Am participat la toate competițiile internaționale, iar anul acesta am reușit să obținem organizarea Campionatului Mondial de pescuit staționar feminin. Nu putem șterge cu buretele toate acestea. Sunt deschis pentru nou, dar nu înțeleg cum poate fi adjudecat pescuitul sportiv ignorându-se legi încă în vigoare. Nu trebuie să acceptăm ceea ce se întâmplă cu bunul public pe care îl avem noi în administrare. În spatele licitației pe care am contestat-o stau interese mult mai mari: să fie pescuit peștele de cine vrea, când vrea, cum vrea. Se urmărește doar procurarea de bani pentru buzunarele unor directori de la ape și a unor funcționari din Ministerul Apelor, Pădurilor și Protecției Mediului. Noi trebuie să facem publice ilegalitățile" a spus, printre altele, vicepreședintele Hârșan.

O LICITAȚIE CU CÂNTEC...

Deruta pescarilor sportivi a început de la sfârșitul lunii iunie a anului în curs. În 25 iunie, Compania Națională „Apele Române", Direcția Apelor Mureș, prin Serviciul de gospodărire a apelor Arad a organizat o licitație, privind adjudecarea „potențialului piscicol" pe un tronson de 42 km pe râul Mureș, între Periam-Port și frontiera Cenad. Licitația a fost adjudecată de către Asociația Pescarilor „Banatul", care ulterior a încheiat o convenție cu asociațiile independente din județul Arad, prin care pescarii membri ai asociațiilor semnatare pot practica pescuitul sportiv-recreativ pe bază de reciprocitate. În aceeași convenție se stipula că membrii A.J.V.P.S. Arad, Timiș și ai A.P.S. Timișoara nu au dreptul să pescuiască pe fondurile gestionate de asociațiile semnatare ale convenției. Această prevedere afectează teoretic aproape 5000 de pescari membri A.J.V.P.S. cu cotizația la zi! Din câte a precizat Dorel Hârșan, înaintea

Prezent în mijlocul pescarilor arădeni, NICOLAE ȘELARU, președintele A.G.V.P.S. din România, a încercat să limpezească „apele".

licitației, A.J.V.P.S. Arad a trimis o notificare celor de la ape prin care îi informa că nu pot organiza o licitație pentru râul Mureș deoarece A.J.V.P.S Arad are un contract de folosință piscicolă a râului Mureș până în 2007. Prin urmare i-au notificat pe cei de la ape că nu vor participa la licitație. Cu toate acestea, licitația a avut loc, fiind adjudecată de asociația menționată mai sus. A.J.V.P.S. a acționat în judecată Direcția de gospodărire a apelor Arad, obținând o ordonanță președințială prin care a fost suspendată încheierea contractelor prevăzute în procesul verbal al licitației. În 15 iulie va avea loc, la Tribunalul Arad, judecarea pe fond a cererii A.J.V.P.S de anulare a licitației. Cu toate acestea, asociația independentă „ACVILA" a început din iulie... „reorganizarea" activității de pescuit în județul Arad, făcând apel la toți pescarii să se înscrie la ei și să renunțe la calitatea de membru A.J.V.P.S. „Nu vă lăsați intimidați de controalele celor de la independenți. Ei nu au voie să facă controale, legea nu le dă acest drept. Așa că puteți pescui liniștiți", le-a spus Șelaru pescarilor din sală. Cu toate acestea, unii dintre ei au cerut lămuriri suplimentare.

UN SUBSTRAT ECONOMIC, ALTUL POLITIC!

În expunerea sa, Șelaru a fost foarte dur la adresa celor care au organizat licitația, dar mai ales la adresa Ministerului Apelor, Pădurilor și Protecției Mediului. „Problema are în primul rând un substrat economic, dar are și unul politic. Compania Națională «Apele Române» (CNAR) încearcă să vândă acum ceea ce nu s-a vândut niciodată în România și anume «potențialul piscicol», adică altfel spus, capacitatea apei de a produce pește. Termenul «potențial piscicol» a fost introdus pentru prima dată în Legea 107/1996 în care se stabilește pentru C.N.A.R. dreptul de a vinde uzufructul apei. Adică apa pentru băut și uz casnic, pentru folosință agricolă, pentru folosință energetică, pentru agrement, nisip și pietriș. Folosința piscicolă este reglementată în continuare de Legea 12/1974, în vigoare, care se dorește a fi înlocuită cu o lege nouă al cărei proiect este la Camera Deputaților sub denumirea de Lege a protecției fondului piscicol și pescuitului. În acest context, interesul C.N.A.R. de a vinde potențialul piscicol pe 5 ani constituie substratul economic al problemei. De ce atâta grabă? Pentru că anul viitor, cel mai probabil, după apariția legii nu o vor mai putea face. În acest fel cei de la Apele Române doresc să-și asigure pe următorii 5 ani o sursă sigură de venit, în primul rând pentru salarizarea personalului angajat, cu retribuții sfidător de mari în comparație cu bugetarii", a precizat Șelaru. El a mai amintit că deși licitația s-a organizat pentru concesionarea potențialului piscicol, în caietul de sarcini s-a permis participarea la licitație și a persoanelor juridice ce au în obiectul de activitate pescuitul recreativ-sportiv, fără însă a face dovada că sunt afiliați la A.G.V.P.S. din România. Președintele A.G.V.P.S. consideră acest aspect drept abuz în serviciu comis de cei de la ape.

Referindu-se la „substratul politic" Nicolae Șelaru a spus: „Conducerea M.A.P.P.M. în frunte cu ministrul Romică Tomescu și secretarul de stat Anton Vlad, au fost instalați de P.N.Ț.C.D. Aceștia și-au adus în funcțiile de directori în M.A.P.P.M. și director general al Regiei Naționale a Pădurilor, precum și în funcțiile de consilieri în minister și la conducerea multor direcții silvice, doar colegi de facultate și de an, care îi ascultă orbește. Este un nou tip de nepotism fără precedent. Din 1996, de la alegeri, A.G.V.P.S. din România a resimțit din plin aversiunea staffului M.A.P.P.M-pro P.N.Ț.C.D. - care, urmărind interese politice, a încercat în mod repetat să ne distrugă asociația, să lovească indirect în Adrian Năstase, președintele nostru ales în 1993 când era ministru de externe și reales în 1995 de delegații din județe."

Șelaru a apreciat că licitarea potențialului piscicol poate fi apreciată ca o „înșelătorie" gravă în domeniu, deoarece Direcțiile de ape susțin că vând potențialul piscicol, dar vor să vândă în realitate exploatarea peștelui, care este și rămâne bun public. „De aici decurg, în lanț, o sumedenie de ilegalități", a precizat Șelaru. El a mai spus că în momentul promulgării Legii protecției fondului piscicol și pescuitului problema se va reglementa de la sine.

AU FOST ȘI NEMULȚUMIȚI

Cu toate că se situează de partea A.J.V.P.S., au fost la întâlnirea de marți seara și pescari cu alte puncte de vedere. „Eu nu sunt de acord cu modul în care a procedat A.J.V.P.S. Trebuia să participe la licitație, apoi vedeam noi dacă ne judecăm sau nu cu cei de la ape. E o mare greșeală că n-am participat la licitație. Bani avem. Așa vom păți și cu fondurile de vânătoare. Vor veni unu-doi nemți, vor licita, vor câștiga fondurile și își vor face concediile în pădurile noastre", și-a spus părerea Moise Negruțiu. El a mai apreciat că în județul Arad pescuiesc ilegal vreo 5.000-6.000 de pescari, pentru că nu se prea fac controale. Moise a recomandat ca din banii asociației să fie angajați mai mulți paznici și să se înmulțească controalele. Pe de altă parte, Gheoghe Tiriboiu și-a exprimat nemulțumirea pentru instituirea taxei de 10.000 lei/zi la balta „Mălțăreț". Nicu Deme, directorul A.J.V.P.S. i-a răspuns că urmează să inițieze o acțiune în instanță pentru reglementarea acestei probleme.

APELUL PESCARILOR ARĂDENI

La finalul Adunării Generale a A.J.V.P.S. Arad s-a supus votului elaborarea și expedierea unui „Apel" către Președintele României, Primului - ministru, Parlamentului României, ministerului de resort și partidelor politice, prin care se solicită demiterea celor care conturbă liniștea zecilor de mii de pescari din țară. Cu un singur vot împotrivă, „apelul" a fost votat de pescarii prezenți la Casa de Cultură a Sindicatelor. Înainte de a părăsi sala, pescarii au fost asigurați că pot pescui, ca și până acum, și pe râul Mureș, în limitele legii și cu cotizațiile plătite la zi.

FLORIN TRUȚ
Foto: ONORIU FELEA

CENTRUL DE OLĂRIT DE LA BÂRSA RENAȘTE

Tradiții. La trei case, un olar

La ceramică sunt extrem de importante trei elemente - focul, apa, aerul - prin care argila, dintr-o masă amorfă, devine obiect „însuflețit". Există în România diverse categorii de „pământuri" (argile) din care se poate face ceramică. Argila trebuie să aibă calități plastice. În funcție de componența fizico-chimică a acesteia, producătorul sau meșterul își orientează producția ca să răspundă calitativ nevoilor pieței.

Toate marile ateliere din lume au continuat sau continuă și astăzi ceea ce strămoșii sau generațiile anterioare - uneori extrem de îndepărtate în timp - au experimentat (de cele mai multe ori un olar anonim).

Mutatis mutandis, revenind la plaiurile arădene, mai apropiat de zilele noastre, centrele ceramice mai bine cunoscute au fost: Târnăvița, Hălmăgel, Tomești, Buteni, Sebiș, Bârsa, Cărand, Beliu, Ineu, Săvârșin, Troaș, Pâncota.

După primul război mondial, numărul centrelor active de ceramică a scăzut simțitor, concomitent cu inundarea pieței cu produse metalice și de sticlărie dar și cu faianța industrială. La Bârsa erau circa 120 de meșteri olari, ceea ce înseamnă că din trei case în una se făceau vase. Numărul atât de mare al olarilor de la Bârsa se explică nu numai prin calitățile deosebite ale lutului de aici dar și prin cererea mare de astfel de produse la piețele și târgurile din zonă. Cei din Bârsa - spre deosebire de olarii din Târnăvița ori Obârșa, care ajungeau cu căruțele până la Mehadia, Herculane și până spre clisura Dunării - lucrau exclusiv pentru câteva piețe: Buteni sau, mai târziu, Sebiș, Beliu și Ineu.

După al doilea război mondial, invazia vaselor din plastic a dus la diminuarea drastică a meșteșugului ceramic. Ultimul olar din Bârsa a rămas Teodor Faur, cu fiul său - tot Teodor, decedat după 1970.

„MERITA CA ACEST CENTRU SĂ FIE REÎNVIAT"

„Cert este că la ora actuală nu există nici un olar, premisă de la care am pornit când am inițiat construcția atelierului ceramic - ne spune dl. **Ioan Godea**. Motivația întreprinderii: existența în cantități incomensurabile a argilei de foarte bună calitate, bogată în oxizi de fier, din care rezultă o ceramică roșie deosebită; trăiesc la Bârsa câteva zeci de tineri care între anii 1960-1975 au făcut ceramică, la orele de practică școlară, îndrumați de meșterul Faur dar care, ulterior, n-au exersat acest meșteșug; în al treilea rând, dar care nu se leagă de o aplecare romantică, motivația e dictată de celebritatea pe care a avut-o ceramica roșie de Bârsa între centrele ceramice (olăria de Bârsa este apreciată ca fiind cea mai frumoasă ceramică roșie nesmălțuită din România. Merita ca acest centru să fie reînviat); al patrulea motiv e de natură subiectivă - faptul că ne-am retras la casa părintească a soției și am vrut să fac o investiție într-un domeniu care nu este spectaculos dar care poate oferi o sursă minimă de câștig pentru mine dar și o sursă de foarte bun câștig pentru cei care îmbrățișează meșteșugul ceramicii".

O GOSPODĂRIE ȚĂRĂNEASCĂ, TRANSFORMATĂ ÎN ATELIER...

Așa se face că în 1998, reîntors din București la Bârsa, Ioan Godea caută o gospodărie care să corespundă exigențelor unui atelier în care, într-o perspectivă apropiată, să poată lucra 20-30 de persoane. „Am dorit un loc cu acces la Canalul Morilor pentru că avem nevoie de apă bună pentru ceramică (apa de fântână sau de la rețea nefiind potrivită) - ne spune dl. Godea. A cumpărat „locul" de la doi bătrâni. O gospodărie țărănească compusă dintr-o casă cu sobă (cameră de goști), tindă și târnaț, renovată și mobilată în stil tradițional pentru oaspeți (într-o săptămână a avut 32 de prieteni vizitatori), o casă (coptoriște), unde va fi camera de creație, adică de pictat vase și, în fundul curții, colna, construcție din secolul XVIII, din bârne groase de gorun, prinse la colțuri în chiotoare tip coadă de rândunică, specific pentru toată zona etnografică a Zărandului (unde este construit cuptorul de ardere). Acestor anexe gospodărești le-au fost adăugate construcții noi, necesare atelierului de ceramică.

„Este vorba nu numai de a reînvia un meșteșug dar și de a forma oameni - ne mărturisește dl. Ioan Godea. Nimeni nu-și poate astăzi permite să folosească tehnici rudimentare".

„NIMIC NU-I GREU, DACĂ VREI SĂ FACI"

Pământul se aduce din locul numit Rovină. Odată transportat în atelier începe procesul propriu-zis de producție: depunerea lutului în aer liber, umezirea periodică a acestuia, trecerea printr-o mașină de malaxare cu valțuri, depozitarea într-un loc răcoros și la umbră, învechirea lutului; compactarea și punerea lutului în folii de plastic ca să poată fi folosit și păstrat vreme îndelungată.

În atelier îl întâlnim pe meșterul olar **George Marcu** (adus de Ioan Godea din satul Obârșa, comuna Tomești, județul Hunedoara). El face oale, blide, ulcioare de toate dimensiunile și formele al căror număr „în veacul vecilor nu-l știu" și crede acum, la 69 de ani, că „nimic nu-i greu, dacă vrei să faci". Cu acest crez și cu experiența de peste șase decenii se ocupă de formarea celor interesați în domeniul „ridicării" vaselor. Adică a lucrului la **roata olarului**. Dar nici ea nu mai este aceea pe care meșterul bârsan Faur a încredințat-o muzeului Aradului. Cele patru roți ale olarului au devenit unelte de performanță, acționate electric.

Odată „ridicate", vasele trec în mâinile ceramiștilor care le vor ornamenta și le vor pregăti pentru ardere. Apoi sunt supuse la „proba" de 8-10 ore de foc. Altfel spus, atelierul de la Bârsa al firmei „Godeana" este acum în probe tehnologice.

A doua tehnică ce va fi utilizată în atelierul de la Bârsa presupune un șir de proceduri asupra cărora nu insistăm dar, în mare, presupun utilizarea barbotinei de turnaj (emulsie de argilă) care, după preparare și învechire se toarnă în forme de ipsos de modelaj, forme care au fost executate, în prealabil, de artiști plastici sau meșteri artizani din București, Timișoara și Arad.

Am văzut în atelierul d-lui Godea câteva produse care, de anul viitor, vor fi pe piața Aradului dar și a Europei de Vest.

Dl. Godea constată, cu regret, un interes slab al tineretului pentru această meserie, „extrem de bănoasă".

UN MUZEU AL OLĂRITULUI

Continuitatea tradiției olăritului la Bârsa va fi ilustrată și printr-un „punct de referință", prin amenajarea în locul unde se află cuptorul de ardere (în „colnă"), a unui muzeu. De altfel, în curtea gospodăriei sunt adunate câteva sute de piese etnografice din categoria obiectelor casnice și gospodărești specifice comunei, două roți ale olarului, toate tipurile de vase lucrate de meșterul Faur.

V. FILIP
Foto: **V. MUSCA**

TREI DECENII DE ACTIVITATE ȘTIINȚIFICĂ

Zilele trecute, într-un periplu pe Valea Crișului Alb, la Bârsa, într-o casă țărănească, cu o arhitectură tradițională, ne-am întâlnit cu Ioan Godea, unul dintre colegii de facultate, care, în mai bine de 30 de ani de activitate s-a preocupat de cercetarea etnografică a zonei de vest a României.

Activitatea sa de muzeograf în Muzeul Țării Crișurilor și la Muzeul Banatului, cea de director la Muzeul Satului din București, a fost o goană perpetuă pentru cunoașterea modului tradițional de viață al poporului român.

În zecile de studii științifice, sutele de articole de popularizare, în cărțile publicate a abordat teme variate ale etnografiei, pornind de la studierea mobilierului țărănesc, a portului popular și până la arhitectura populară, a căutat să aducă în fața publicului și a specialiștilor tezaurul creației populare milenare din zona de vest a țării.

A zăbovit, în activitatea sa, asupra bisericilor de lemn din Transilvania, creații de o viguroasă autenticitate românească, având în minte cuvintele lui Blaga, care le considera „printre cele mai prețioase și mai fără de rezervă admirate produse ale geniului său popular."

Cu puțin timp în urmă, în Editura Meridiane, i-a apărut sub titlul „Biserici de lemn din România (nord-vestul Transilvaniei)" o sinteză ce completează în chip fericit cele știute până acum despre satele și monumentele din partea nord-vestică a României.

În realizarea acestei cărți a cunoscut și studiat scrierile înaintașilor Iosif Vulcan, Constantin Pavel, Ștefan Lupșa și mai ales ale lui Coriolan Petranu, cu valoroasele sale prezentări monografice privitoare la bisericile de lemn din județele Arad și Bihor.

Pe lângă acestea, dintr-un bogat fond de documente păstrate la arhivele din Sibiu, Arad și Oradea, a extras o mulțime de date, până în momentul de față inedite, privind starea în care se află lăcașurile de cult ale românilor în diferite perioade istorice.

Informațiile arhivistice le-a coroborat cu pisaniile și inscripțiile din bisericile care dăinuie și astăzi, cu tradiția orală ori cu însemnările de pe cărțile tipărite sau manuscrise.

Așa s-a născut această primă încercare de sinteză despre bisericile de lemn din nord-vestul României, regiune în care arta lemnului a atins cotele cele mai înalte ale științei de a construi frumos și trainic la scară umană perfectă și echilibrată.

Bisericile de lemn, existente în satele în care s-au ridicat în urmă cu secole, aduc expresia originalității românești întrupată în echilibrul formelor și ornamentelor. Ele sunt o expresie a perenității noastre, în timp și spațiu.

Oportunitatea acestei sinteze rămâne la judecata cititorilor.

MIRCEA BARBU

Când în România cultul muncii este abandonat

DL. IOAN GODEA MAI ARE ÎNCĂ MULTE DE FĂCUT

– Terminând istorie-filosofie la Cluj, promoția 1968, am lucrat ca profesor, apoi ca muzeograf. În 1983 am plecat în Canada, după ce, în 1980, am lucrat la expoziția **Terre des hommes - Montreal** și unde erau prezente 47 de țări cu tot atâtea pavilioane. Timp de trei luni pavilionul nostru a avut zilnic peste 7000 de vizitatori.

– Ce a intenționat să sublinieze pavilionul românesc?

– A prezentat România din punct de vedere al patrimoniului cultural tradițional, cu trei componente distincte: artă populară, folclor și artă culinară. La vremea respectivă, era cea mai mare realizare de acest fel, de după al doilea război mondial. Întors în țară, mi-am continuat, pe lângă scris, cursurile de etnografie generală. În 1983, am fost **invitat la Quebec, la un congres de istoria religiilor**, cu o lucrare despre **bisericile de lemn din estul Europei.** Am decis atunci să nu mă mai întorc.

– De ce?

– Din cauza șicanelor la care am fost supus după întoarcerea din Canada, în 1980. În urma unor dezinformări, mistificări legate mai ales de preocuparea privitoare la biserici și datorită corespondenței cu specialiști din toată lumea, mi s-a luat dreptul de a avea pașaport, inclusiv în țări socialiste, până în 1983, când, grație pașaportului de serviciu de la Ministerul Culturii, unde se cunoștea activitatea mea din 1980, în Canada, mi s-a permis, in extremis, să particip la congres, fiind în joc însăși **seriozitatea delegației românești.**

– Ce ați făcut în Canada?

– Trecând peste opt ani de viață ca român imigrant și apoi de cetățean canadian, aș putea sublinia câteva repere efectiv reportericești: 1. colaborarea la postul de **radio** FM Montreal, inițiat de binecunoscutul bănățean și fruntaș al românilor ardeleni, Jean Țăranu; 2. înființarea unei reviste de cultură, bilingvă, româno-franceză, **„Aurora"**; 3. înființarea emisiunii **Télé-Roumanie**, cu trei ediții în limba română, săptămânal; 4. înființarea **Muzeului de artă populară din Montreal**, cu o colecție de 3000 de obiecte. În munca mea efectivă în Canada m-am ocupat de reconversia habitatului tradițional la locuința modernă, reabilitarea unor vechi construcții în stil modern. M-a preocupat specificul etnografic al românilor imigranți în Canada, contribuția lor culturală și economică în 1864 la căile ferate canadiene, dovadă în 1909 aveau o biserică în care intrau 1000 de oameni, iar în1910 aveau un ziar trilingv româno-francezo-englez.

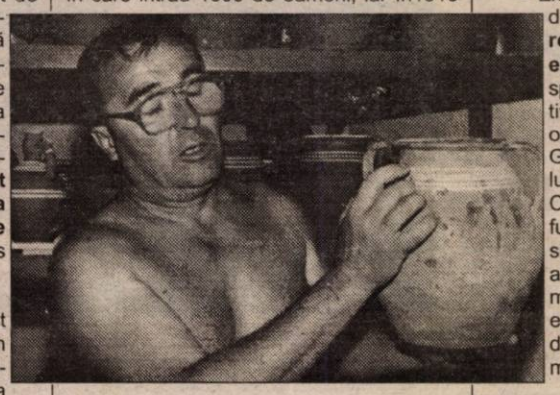

– În ce împrejurări v-ați întors?

– După ce dumneavoastră ați făcut revoluția, încă în 20 ianuarie 1990, Andrei Pleșu mi-a oferit un post de conducere în domeniul culturii. Făcuse atunci apel la românii din America și Canada - Lucian Rusu, Mihai Botez, Dinu Giurăscu, Cornelia Bodea, Gitta Sternberg etc., oferindu-le funcții exclusiv specialiștilor care au avut probleme cu vechiul regim. Cum fusesem (considerat) trădător de țară, am acceptat să vin director la Muzeul Satului.

– Când și unde v-ați scris cărțile?

– În țară, în Canada și după întoarcerea în țară. Am publicat **16 cărți**, **52 de studii**, **800 de articole de ziar**, pe teme de etnografia poporului român, artă populară, istorie, istoria artei.

– Cum ați revăzut țara în '90?

– Eu nu credeam că în decurs de zece ani România să ajungă în topul țărilor codașe. Nu credeam că este abandonat cultul muncii. A rămas în **sferele periferice ale comportamentului uman**, tocmai ceea ce este esențial - **producția**. România vinde fabrici, combinate și nu produse.

– Cum a fost ca director la Muzeul Satului?

– Excepțional! Este cel mai mare muzeu de acest fel din Europa, **imaginea reală și nesofisticată a spațiului etnogenezei românești**, imagine specifică a poporului român și, efectiv, poarta de intrare în România a oricărui om de stat. Geniul lui Dimitrie Gusti e de subliniat. 100 de muzee au luat modelul său, ultimul - cel de la Chișinău. În 1997 am fost destituit din funcția de director din 1001 motive spuse și 2002 nespuse: conducere autoritară, dictatorială... Cu șapte miniștri anteriori am colaborat excepțional! Motivația destituirii este de ordin politic, refuzul de înregimentare politică.

– Din 1990 vi s-a mai cerut așa ceva?

– Niciodată! Mă întreb dacă președintele Poloniei, SUA, Pakistanului, vreo 14 prim-miniștri, vreo 200 de academicieni m-ar fi întrebat de culoarea politică! Este ridicol să schimbi un director pe motive politice. E pueril! Important e că nu regret absolut deloc, ba, dimpotrivă. **Mi-au făcut un bine!** Oricum, fiind de orientare de stânga, ca majoritatea intelectualității, nu puteam face casă bună cu **un minister și un guvern fără nici o orientare**, nici de dreapta, nici de stânga. Există în viața oamenilor un aspect mult mai important ca acela al hazardului, legat efectiv de comportamentul volitiv. **Eu vreau să fac ceva!** Este mult mai important decât aspectele vremelnice.

A consemnat
DANA TODOR
Foto: **V. MUSCA**

MEDITAȚIILE - UN RĂU NECESAR?

Raportat la importanța socială a muncii pe care o fac, profesorii au salarii mici, chiar scandalos de mici, recentul lor protest fiind, din acest punct de vedere, justificat. Vinovați sunt guvernanții, vinovată este această, parcă fără sfârșit, perioadă de tranziție, în care marea majoritate a populației o duce greu și foarte greu.

Cu toate acestea, dascălii trebuie să-și facă astfel datoria încât să asigure elevilor un bagaj de cunoștințe cel puțin de nivel mediu. Meditațiile ar trebui să existe doar pentru cei care doresc performanță. Din păcate, la noi a devenit aproape obișnuință ca elevii să facă meditații. Prețul pe ora de meditații variază în funcție de profesori și materii. Până în clasa a VIII-a, ora de meditații costă 50.000 de lei, în timp ce la liceu prețurile urcă la 100.000 lei. În ce privește învățământul superior, aici prețurile sunt cu mult mai mari: între 150.000 și 200.000 lei. Sunt pe cale de dispariție meditațiile cu un singur elev. Predomină grupurile de câte 4-5 elevi, care de fapt îi avantajează pe profesori și la plata impozitului pe orele predate în particular. Câți profesori plătesc însă impozit pe meditații? Din totalul profesorilor care acordă meditații particulare, în județul Arad plătesc impozit exact 24. Directorul impozite și taxe din cadrul finanțelor arădene, dl. Petru Haș, spune că: „Profesorii ar trebui să-și scoată autorizație de funcționare, la fel ca orice persoană juridică. Norma de venit a fost stabilită la 7 milioane de lei, sumă după care se plătește impozitul. Nu mergem în control decât atunci când suntem sesizați. Suma minimă după care se plătește impozitul lunar fiind de 7 milioane, sunt mai avantajați profesorii care meditează elevii în grup", a conchis dl. Haș.

• CE SPUN ELEVII...

Elevii, cei care sunt beneficiarii acestor meditații, au ei părerea lor...

E.T. (16 ani) - „La meditații suntem șase. Se ocupă de noi pe rând. Pe ceilalți colegi de meditații i-am cunoscut aici. Nu mă enervează decât pisicile profei, care timp de două ore cât țin meditațiile, se tot cațără pe fotolii și mese. Meditațiile sunt utile deoarece la clasă nu se învață prea mult. Asta pentru că nu prea este timp..."

M.F. (18 ani) - „Îmi amintesc că profa de mate' mi-a zis să spun mamei mele că n-am nici o șansă la bac' dacă nu vin la ore particulare. Suntem o familie modestă, iar mama nu-și poate permite să mă mediteze. Totuși, m-am dus la câteva ore iar când n-am putut să-i duc banii - deoarece mai erau câteva zile până la salariul mamei - m-a întors de la poartă, spunându-mi să vin când am banii. Țin minte că atunci am plâns toată după-amiaza. Mi-era rușine și de colegii de la meditații. Eu o respect pe profa de mate', dar cred că nu trebuia să se comporte așa cu mine deoarece tatăl meu a murit, iar eu cu mama trăim dintr-un salariu de 700.000 lei."

V.G. (14 ani) - „Așa se obișnuiește. Toată lumea merge la meditații. Sunt scumpe dar altfel n-ai cum să înveți deoarece în clasă abia de se pot preda lecțiile. Totuși, sunt convinsă că orele în particular mă vor ajuta..."

• CE CRED PĂRINȚII...

Cei care duc povara meditațiilor sunt părinții. Ei sunt obligați să scoată lunar bani din buzunar pentru plata orelor petrecute de copiii lor la meditații. Câți bani cheltuie o familie pentru ca fata sau băiatul lor să aibă o șansă în plus la admitere sau bacalaureat? Iată ce spun câțiva părinți:

Aurora Popovici - „Acuma suntem în bacalaureat. Dacă trece și acest pas probabil că fiica mea va alege o facultate. Oricum, din clasa a V-a la meditații cred că s-a dus pe apa Sâmbetei o avere. Pe de altă parte, cred că fără meditații nu putea lua bacalaureatul."

Teodor Varga - „Ani întregi am dat o parte din salariu profesorilor de la meditații. Și așa însă n-a ajuns fiică-mea prea departe. Dar dacă nu o meditam?!"

Viorica Olaru - „E deja un obicei să-ți meditezi copiii. O groază de bani s-au dus pe meditații. Puteam să-mi cumpăr un apartament din banii pe care i-am dat..."

SORIN GHILEA

P.S. Rândurile de mai sus se doresc doar un început, un punct de plecare în discutarea controversatei probleme a (necesității) meditațiilor particulare. Așteptăm opiniile și părerile cadrelor didactice, elevilor și părinților față de această „modă" (unii îi spun „industrie") aflată într-o expansiune spectaculoasă. Pentru abordarea, sub toate aspectele, a problemei meditațiilor, spațiul paginii de tineret vă stă la dispoziție.

Primele gânduri după ultima probă la BAC

SCĂPAȚI DE EMOȚIILE EXAMENELOR DE BACALAUREAT, TINERII AȘTEAPTĂ AFIȘAREA REZULTATELOR...

■ Aradul, în topul preferințelor universitare
■ Marea majoritate a absolvenților de liceu doresc continuarea studiilor

Claudiu Ilie (XII D - Lic. Economic): „Bac-ul acesta a fost destul de greu. Deși vreau să dau la Drept în Arad, cea mai grea probă mi s-a părut istoria."

Andreea Hayer (XII C - Lic. Economic): „Dacă trec cu bine BAC-ul o să dau în Arad la Științe Economice. Este orientarea care mă atrage cel mai tare".

• „O SĂ DAU LA TIMIȘOARA PENTRU CĂ M-AM SĂTURAT DE ARAD"

O mare parte din tineri, în special cei din categoria celor ținuți prea din scurt de părinți, văd în studiile universitare și posibilitatea unei evadări. Aceștia aleg deliberat un alt oraș.

Ramona Borlea (XII A): „Eu vreau să încerc la medicină veterinară la Timișoara pentru că m-am săturat de Arad!"

Flavius Călaj (XII C): „Bacalaureatul a fost destul de ușor. Mai departe vreau să dau la Științe Economice la Timișoara".

• LA MUNCĂ...

Nu toți elevii sunt convinși în proporție de 100% de profilul pe care vor să-l urmeze. O parte dintre ei nici măcar nu doresc să urmeze o facultate...

Dorin Neagu (XII A): „Vreau doar să trec BAC-ul. După aceea o să mă angajez undeva. Nu-mi încap în piele de bucurie că am terminat școala..."

Angela Chifor (XII B): „Deocamdată mă bucur dacă iau BAC-ul. Nici nu vreau să mă gândesc ce va urma după...".

OLIMPIU BULZAN
Foto: ȘT. MATYAȘ

CONCURS BIG STAR

SPONSORIZAT DE MAGAZINUL BIG STAR, DE PE B-DUL REVOLUȚIEI NR. 24, LA PODGORIA

Trimiteți patru taloane (din opt, câte apar într-o lună) și puteți intra în posesia **premiilor „BIG STAR"**. Scrisorile cu taloane le așteptăm pe adresa B-dul Revoluției nr. 81, secția Tineret - **ADEVĂRUL**, pentru concursul **„BIG STAR"**. Așteptăm scrisorile voastre în perioada **1-15 iulie a.c.**

TALON „BIG STAR"

UNDE ESTE SITUAT MAGAZINUL BIG STAR ?

Răspuns: _____

Nume _____ Prenume _____

Adresă _____

Telefon _____ Vârstă _____ Ocupație _____

Big Star

CÂȘTIGĂTOAREA CONCURSULUI, EDIȚIA I, ESTE STUDENTĂ

Marți, la magazinul **„Big Star"** a avut loc tragerea la sorți a câștigătorilor **concursului „Big Star"**. În fața clienților aflați la acea oră în magazin, tânăra **Alina Pripon** (de 11 ani) a extras tichetul câștigător din urna plină cu taloane **„Big Star"**. Cititoarea care a câștigat un premiu „Big Star" se numește **VESA SIMONA**, din Arad, B-dul I. Antonescu nr. 1-3. Simona are 21 de ani și este **studentă**. Câștigătoarea este așteptată **vineri, orele 11,00**, la magazinul **„Big Star", B-dul Revoluției nr. 24, la Podgoria**. Felicitări, concursul continuă!

S. G.

ACASĂ LA... UNIVERSITATEA DE VEST „VASILE GOLDIȘ"

„Fiți cu ochii pe noi" la Castelul Macea

Astă-seară, cotidianul **„Adevărul"** și **Televiziunea Arad** vă propune un șou într-o ediție specială. Realizat la Castelul Macea, șoul **„Fiți cu ochii pe noi"** va fi... **acasă la Universitatea de Vest „Vasile Goldiș"**. Invitații noștri sunt: **Aurel Ardelean** - rectorul Universității de Vest „Vasile Goldiș", **Ioan Cuzman** - prorector, **Teodor Mara** - prodecanul Facultății de Drept, **Alexandru Cioarnă** - decanul Facultății de Marcheting, **Ovidiu Grivu** - decanul Facultății de Stomatologie, **Dorin Lazăr** - decanul Facultății de Medicină, **Alexandru Roz** - decanul Facultății de Științe umanist- creștine, **Ioan Biriș** - decanul Facultății de Științe social-politice, **Ioan Marconi** - decanul Facultății de Educație fizică și Sport, **Vasile Popeangă** - decanul Colegiului Universitar pedagogic, **Romeo Trifa** - directorul Școlilor postliceale ale universității. Este o premieră în materie de șou și-așa cum spunea conf. univ. dr. Aurel Ardelean: **„este pentru prima dată când e prezentă într-o singură emisiune toată conducerea universității"**. Va fi un șou de larg interes presărat cu momente muzicale semnate de **Marinela Terebeștean** și **Mirabela Vichente**.

Acest șou a fost posibil datorită bunăvoinței conducerii **COMPANIEI DE TRANSPORT PUBLIC ARAD**, căreia îi mulțumim pentru transportul oferit dar și firmelor: **SC Farmec SRL** (cele mai bune produse cosmetice - pe B-dul Revoluției), **S.C. Manhattan SRL** (aici parfumurile au valoare, str. Clișca colț cu Stejarului), sponsorul nostru permanent **HANUL DEZNA** și restaurantul **TANAMERA Moneasa**.

Fiți cu ochii pe noi!

S. GHILEA

Cu un nou „look"

AURELIAN TEMIȘAN VA CÂNTA HIP-HOP PE UN NOU ALBUM

În urmă cu câtva timp, câteva cotidiane centrale îl dădeau pe Aurelian Temișan drept dispărut. Totuși lucrurile nu stăteau chiar așa, misterul lămurindu-se la sfârșitul săptămânii trecute.

În serile de week-end, în discotecile bucureștene Martin, Maxx și Flamingo a avut loc o întâmplare ciudată. Dintr-un Mercedes ultimul tip apărut în trombă, cobora un individ înalt, solid, îmbrăcat într-o haină de călugăr budist, cu glugă pe cap. În momentul în care acesta, însoțit de doi bodyguards-femei, intra în discotecă, muzica se oprea instantaneu, începând alta, un hip-hop, care constituie backgrond-ul pentru piesele cântate de „călugărul budist".

Acesta este de fapt preambulul lansării noului album al lui Aurelian Temișan care se va numi „Fortăreața" și va fi lansat în data de 15 iulie.

Încercând să-l contactăm telefonic, ne-am „lovit" de mesageria vocală, aflând ulterior că Aurelian Temișan este la Constanța, pregătindu-și coregrafia.

ȘTEFAN TUDOSE

TOPUL NOILOR APARIȚII

La magazinul „Muzica" au apărut în ultima perioadă următoarele titluri:

1. Ricky Martin - **Ricky Martin**
2. Texas - **The Hush**
3. The Cranberries - **Bury the Hatchet**
4. Britney Spears .... **Baby one more time**
5. Scorpions - **Eye II Eye**
6. Fat Boy Slim - **You've come a long way, baby**
7. Tom Petty & The Heartbreakers - **Eco**
8. Natalia Oreiro - **Natalia Oreiro**
9. Mariah Carey - **#1's**
10. Whitney Huston - **My love is your love**

Noi întrebăm, voi răspundeți!

TEMA: „MAI CONTEAZĂ VIRGINITATEA LA CĂSĂTORIE?"

Sponsorul rubricii: **SC SPEED PARTNER SRL, unic distribuitor al produselor PURINA-UNGARIA (concentrate, premixuri, furaje) vinde EN GROS și EN DETAIL la sediul firmei din Nădlac, str. Mărășești nr. 61. Pentru informații, colaborări sau contractări sunați la tel./fax. 057/473665 sau mobil 094631008. Calitate și eficiență maximă cu produsele PURINA!**

Apucați-vă și scrieți părerea voastră sub genericul: **Noi întrebăm, voi răspundeți!** Firma **SC SPEED PARTNER** va premia cel mai bun răspuns. Întrebarea este **„Mai contează virginitatea la căsătorie?"**. Scrieți pe adresa, **B-dul Revoluției nr. 81**, pentru **„Noi întrebăm, voi răspundeți"**.

S. GHILEA

UTA A PLECAT, ASEARĂ, LA MONEASA

După cele două antrenamente avute ieri, FC UTA a plecat la Moneasa, unde va rămâne 15 zile, pentru a-și reîncărca „bateriile", în vederea abordării cu succes a noului campionat. Antrenorul principal, Lorenzo Rubinacci și preparatorul fizic, Michele Iacomucci îi vor avea la dispoziție în cantonamentul de la Moneasa pe următorii jucători: Almășan, Baciu, Bogoșel, Botiș, Ciba, Ciubăncan, Crăciunescu, Diaconescu, A. Drăgan, Cl. Drăgan, Freer, R. Fritea, Găman, Georgiu, Huțan, Irimia, Juncu, Mariș, Mărginean, Oprean, Panin, Pap, Todea, Turcan și Zaha. În total, 25 de jucători. Nu au putut face deplasarea: Anca, Drida și Principu - toți accidentați, iar la serviciile lui Mihai Grozav s-a renunțat.

Conducătorul delegației va fi Teodor Gherle, iar „secundul" Franco Crescentini se va alătura lotului mâine. Hotelul Moneasa este gazda UTA-ei, d-nii Lupaș, Ienciu și Anca urmând să viziteze cantonamentul din trei în trei zile, pentru a-i aproviziona în permanență pe băieți cu fructe, vitamine și altele, în funcție de solicitările antrenorilor și a brigăzii medicale, formată din D. Pârvulescu și D. Ifrim.

Ocupat cu o serie de probleme la club, nici dl. Luigi Piedimonte - consultantul de specialitate - nu va putea sta în cantonamentul de la Moneasa, acolo, unde, tehnicienii italieni doresc să deschidă drumul marii performanțe.

Sâmbătă, o echipă a redacției sport îi va vizita pe „albroșii" la Moneasa, pentru a lua pulsul pregătirilor.

D. SCRIDON

După ce s-au întâlnit în Italia

AMANTA ȘI SOȚIA ANTRENORULUI PIO DEL MONACO S-AU BĂTUT CA ȘI CHIOARELE

(Urmare din pag.1)

Pe unde mergeau cei doi, femeia era prezentată drept soție a lui Pio del Monaco. Stăteau împreună în județul Tulcea, la Luncavița, ori pe la Mangalia, Oradea și București. Când, cum. S-au cumpărat și verighetele de nuntă, care era fixată pe sfârșitul lunii octombrie 1998. Se știau și nașii.

Mergând în Italia, Tanța Bucur a dat, însă, nas în nas cu soția lui Pio del Monaco. Acesta, pentru a scăpa cu fața curată, a prezentat-o pe româncă drept translatoare. Cum soția lui Pio avea și o fetiță cu el, era clar că totul era o minciună. Cuvintele frumoase de până atunci nu-și mai aveau rostul. Tanța și-a dat seama doar atunci ce om este Gianpio. La câteva zile, amanta a fost luată la bătaie de soție, prima fiind zdruncinată zdravăn. Apoi, când lucrurile s-au mai calmat, soția i-a spus amantei, că Pio nu este la prima abatere de acest fel, el mai prostind o rusoaică, înainte de '96.

Din acest moment intervine, cum era și normal, Pio del Monaco. Iată ce zice Tanța: **„Am cerut să mă trimită înapoi în România, dar el m-a cazat la Air Hotel din Forli, unde mi-a lăsat doar două pachete de gumă. Fără bani, fără haine, fără documente. După alte zile, în care numai eu știu cum am reușit să trăiesc, în care am fost practic sechestrată, s-a întors și m-a dus la aeroport. Acolo am avut o altă surpriză, pentru că m-a abandonat din nou. Mi-a zis că se duce să-mi cumpere bilet de avion și bilet s-a făcut. În disperare am mers la carabinierii din zonă care, după ce mi-au dat o jumătate de pachet de Marlboro și mi-au ascultat tragica poveste, mi-a luat tichet. Așa am revenit în țară. Era 1 decembrie 1998."**

Revenită în România, Tanța a trăit clipe de coșmar. A fost dusă la Direcția Poliției de Ordine Publică a Sectorului 5 din Capitală, fără nici un fel de citație ori act scris. Nu a dat nici o declarație, însă într-o cameră, unde a fost băgată, a avut surpriza să se întâlnească, bineînțeles, cu Pio del Monaco. După cum zice Tanța, italianul s-a rugat de ea, plângând, să se împace. Ea a refuzat.

Recent, femeia a consultat un avocat, care i-a spus că justiția română trebuie să îi facă dreptate, după ce îl va acționa în judecată. Mai mult, dacă declarațiile date la carabinieri sunt găsite drept adevărate, Pio del Monaco poate înfunda pușcăria și în Italia.

Pentru destindere, iată o altă declarație interesantă a Tanței Bucur: **„Când a venit în România m-a șocat prin ceea ce și-a adus cu el. Avea în bagaje o pernă, două lenjerii de pat, și alea vechi, o plapumă, patru treninguri și 20 de șepcuțe, pe care le-a făcut cadou jucătorilor de la FC Bihor. Să nu vă mai spun că la plecarea în Italia, atunci, în octombrie 1998, m-am împrumutat 50 de milioane de lei, pe care i-am schimbat apoi în valută, pentru că avea nevoie să completeze o parte din banii ce trebuia să îi returneze prietenului său Pasini, bani pe care nu i-am văzut nici până azi."**

Acum, rămâne de văzut cum vor decurge lucrurile, mai ales că Pio del Monaco a cam dat înapoi în ultimele zile și, din câte se pare, e la curent cu scandalul iscat în România. De aceea, vineri, la întâlnirea cu conducătorii de la „U" West Petrom, pentru semnarea asocierii cu Club Italia, va veni, din câte am aflat, doar Roberto Pasini.

Rămânem pe recepție.

PRIMUL AMICAL AL „BĂTRÂNEI DOAMNE"

Iubitorii fotbalului din zona Sebișului vor avea ocazia sâmbătă după-amiază să asiste la primul meci amical al echipei fanion a Aradului, de când este antrenată de trioul italian. FC UTA va întâlni pe stadionul Crișana din Sebiș, de la ora 18,00, pe nou promovata în Divizia C - Universitatea „Vasile Goldiș" Arad.

Va fi un bun prilej pentru Lorenzo Rubinacci de a-și face o impresie asupra posibilităților de exprimare a fiecărui jucător în parte.

D.S

Disponibilizați, Plisca și Radu George își caută norocul în Ungaria

Așa cum se cunoaște, în noua „schemă" de organizare a lui F.C. UTA, pentru ediția de campionat 1999/2000, doi jucători nu au mai avut loc. Este vorba de Radu George și Marius Plisca, care au fost puși pe lista de transferuri.

Cei doi disponibilizați sunt hotărâți să mai joace fotbal și de-aceea își vor căuta norocul în Ungaria. Pe fir, se pare că ar fi intrat Kecskemet, care e dispusă să se așeze la „masa tratativelor" cu președintele Lupaș. În plus, Radu George mai are ceva oferte din țară, ca variante de rezervă. Dl. Marin Lupaș ne-a spus că va da dovadă de înțelegere în cazul celor doi, pretențiile UTA-ei nefiind exagerate. Cât privește soarta foștilor antrenori secunzi ai „Bătrânei Doamne", Gheorghe Drăgan și Mihai Jivan, aceștia au rămas la dispoziția clubului. Lui Gh. Drăgan îi va reveni sarcina de observator, el urmând să studieze jocul viitorilor adversari și să propună jucători din eșaloanele inferioare, pentru completarea lotului. Fostul antrenor de portari, Mihai Jivan a fost trecut la Centrul de copii și juniori, la grupa juniorilor mari.

D. SCRIDON

S-a constituit A.S. „Universitatea" Sebiș

Zilele trecute, la Sebiș s-a pus baza unei noi echipe de fotbal, de această dată una studențească, pe nume A.S. „Universitatea" Sebiș. În „umbra" acestei asociații stau nume interesante, cum ar fi: Gheorghe Marinca, Ioan Cociș, Mircea Moraru, Ioan Bulzan, Mihai Șarlea, Gheorghe Feieș etc.

Președinte a fost numit Ioan Muscă, vicepreședinte, Eugen Moroștes, director tehnic, Ioan Boloș, iar antrenor principal, Dorel Betea.

Echipa va evolua în „Promoție", va disputa meciurile pe terenul „Crișana", pregătirile urmând să înceapă săptămâna viitoare.

Încă de pe acum, mult succes nou-născutei „Universitatea" Sebiș.

L. S.

INTER ȘI GLORIA ȘI-AU UNIT DESTINELE

Ieri a fost ziua cea mare pentru Inter Arad. După ce au căzut negocierile cu CPL, la dialog s-a înscris Gloria Arad. Ajungându-se la un acord, ca ambele cluburi să participe cu jumătate din suma necesară pentru un campionat de Divizia C, Gloria, cu salariile, Inter, cu deplasările și baremurile, fuziunea e ca și realizată. Gloria va pune la dispoziție și terenul de joc, pentru că Inter nu are un stadion propriu. Antrenor ar putea fi Gheorghe Drăgan, fost „secund" la F.C. UTA. Vom reveni cu amănunte.

LEO SFÂRA

„LA CAPITOLUL TEHNICO-TACTIC AM FOST SUPERIORI ADVERSARILOR"

● declară antrenorul de fotbal Marius Demian (C. S. Ș. Gloria)

Zilele trecute s-a întors din Italia, d[e] la turneul „Rimini Cup", antrenorul Marius Dem[ian], care a câștigat această întrecere cu o grupă de fotbaliști de la C. S. Ș. Gloria, născuți în anul 1986. L-am abordat imediat, solicitându-i un interviu pe care domnia-sa l-a acceptat fără rețineri.

– Cum a fost în Italia, domnule profesor?

– Invitația a fost primită prin dl. Roberto Pasini, turneul organizându-se de o firmă din Forli, „International Sport". Am câștigat trei meciuri și, implicit, competiția. Aș remarca întreaga formație care și-a adus contribuția la acest succes, cu mențiuni speciale pentru Lengyel, frații Ponta, Stoian și Nadiu.

– Am înțeles că ați evoluat, de fapt, cu o combinată.

– Da. Echipa a fost completată într-un chip fericit de jucătorii de la H. D. Semlac și Telecom, devenind astfel foarte competitivă. În plus, aș menționa că am jucat împotriva unor grupări ce aveau în teren doi fotbaliști născuți în 1985, deci cu un potențial mai mare. Noi am aflat de această posibilitate doar la fața locului.

– Care au fost condițiile de cazare și masă? Ce părere aveți despre valoarea combatanților?

– Am beneficiat de condiții excelente. În ceea ce privește valoarea adversarelor, aș spune că din punctul de vedere al tipului somatic, al calităților native ne depășesc, dar tehnico-tactic ne sunt inferioare. Meciurile au fost grele, însă cu puțină șansă le-am trecut cu bine.

– Ce perspective au fotbaliștii pe care îi antrenați?

– Rezultatul muncii noastre nu este, din păcate, pe deplin previzibil. Important este ca ei să își înceapă cu dreptul cariera competițională. Aș sublinia, în altă ordine de idei, că părinții copiilor au suportat cheltuielile legate de asigurare medicală, viză, acte notariale și transport, efortul lor fiind lăudabil. Cazarea și masa au fost gratuite.

– Veți participa și anul următor?

– Deoarece a câștigat turneul, C. S. Ș. Gloria va primi, evident, o nouă invitație. Așadar, vom fi prezenți la „Rimini Cup".

– Cum ați petrecut timpul liber?

– Copiii au vizitat faleza, stațiunile de lângă Rimini, au fost în parcul de distracții „Mirabilandia", în San Marino și la Veneția.

– Vă mulțumesc pentru amabilitate.

ADRIAN HĂRȚĂU
Foto: ȘTEFAN MATYAȘ

NOUTĂȚI, DE MARCĂ, LA „U" WEST PETROM ARAD

Aflată încă în incertitudine, problema unei noi conduceri la „U" West Petrom Arad nu împiedică bunul mers al lucrurilor la echipă. Astfel, antrenorii Alexandru Țamboi și Ioan Șold, pregătesc jucătorii pentru a menține o stare de continuitate. La pregătiri s-au prezentat, pe lângă vechiul lot, numeroase nume de marcă. Marius Plisca a primit acordul clubului UTA de a se pregăti cu gruparea „petrolistă", urmând ca cele două cluburi să se așeze, cât de curând, la masa tratativelor. Dan Boloș se antrenează cu West Petrom, după ce și-a depus la Federație memoriu de a deveni jucător liber. A revenit la echipă Mihai Sârbuț („Universitatea"), în timp ce Buruiană (Obilici), Sinescu, Alb și Arhilie (toți de la Inter) și-au manifestat dorința de a trece la „U" West Petrom.

Deși este preconizat ca vineri, 9 iulie, să sosească la tratative din Italia Roberto Pasini, în ultimele zile planul de asociere dintre „U" West Petrom și Club Italia a înregistrat un vizibil regres. Conducerea clubului petrolist nu vede „un capăt de țară" în nesemnarea contractului existând și soluții pe plan local. Suntem curioși ce turnură vor lua lucrurile, la mijloc aflându-se, din câte se pare, scandalul declanșat de Tanța Bucur, viitorul antrenor al echipei, Gianpio del Monaco intrând în bucluc.

T. CĂTĂLIN

DOCTORUL TAHA NU ARE NIMIC CU ȘIRIA

Deși pe la colțuri se vorbește că vicepreședintele clubului Inter Arad, Taha Abed ar renunța la această echipă, trecând să preia, în totalitate, echipa de „Onoare", Șiriana Șiria, zvonul nu se confirmă.

Contactat telefonic, doctorul Taha ne-a spus că nu va prelua, sub nici o formă, echipa din Șiria. Tot dânsul ne-a declarat că nu are timp pentru așa ceva și, mai mult, o trecere de la Inter, la Șiriana, este o retrogradare.

Deci...

L. S.

UNIFICAREA EUROPEI

Înainte de a-ți fi pus problema dacă este corect să intervi în acest mortal haos din Balcani, ar fi trebuit să te întrebi „de ce acum?", precum și dacă există precedente în privința intervenției uneia sau a mai multor puteri în afacerile interne ale altui popor, în cazul în care nu există vreun interes material direct din partea autorilor intervenției, așa cum se pare că s-a întâmplat acum.

Deci, ce s-a întâmplat în lume, pentru ca 1999 să fie primul an al unei ere noi și diferite? În primul rând, a existat posibilitatea materială ca Occidentul să poată interveni în problema Kosovo asumându-și riscuri tolerabile.

Dispariția Uniunii Sovietice, la sfârșitul anului 1991, duce la lichidarea unui sistem de echilibru numit bipolar, în care o întreagă serie de prerogative și limitări pentru cele două superputeri era foarte bine definită. Aceste Coloane ale lui Hercule formate de duetul de putere sovieto-american se pare că s-au clătinat numai din pricina crizei rachetelor, în 1962, dar chiar și acest lucru numai pentru a constitui o reafirmare a sistemului, care astfel și-a arătat din nou forța, în paralel cu decepția plină de furie a lui Castro pentru faptul că nu fusese nevoie să se meargă până la o înfruntare la vârf.

Cu o Uniune Sovietică activă ar fi fost foarte îndoielnic, dacă nu chiar imposibil, ca Iugoslavia să dispară, iar odată cu ea ca locuitorii din Kosovo să-și închipuie că ar fi avut vreo șansă să-și capete independența. Lucru care, printre altele, l-ar fi scutit pe Miloșevici de osteneala de a deveni astăzi în ochii Occidentului cel mai detestat personaj.

Ceea ce a făcut posibil ca Iugoslavia să fie bombardată este dispariția bipolarității, neexcluzând însă prin aceasta faptul că motivația occidentală ar avea și o puternică latură umanitară.

În ultimii ani, acest țel al bipolarității a dat naștere unei inevitabile căutări a unei noi structuri a echilibrului, pe care „atlantiștii" cei mai convinși ar fi vrut-o o unipolaritate nord-americană, cu o oarecare cârpeală europeamă. Odată instalați în această unipolaritate, pare imposibil ca NATO să fi aspirat să devină cel de-al doilea braț înarmat al unui proiect de guvern occidental al planetei, declarat sau nu oficial.

Dar, în lipsa unei aparente voințe politice a SUA și a unei conduceri unificate a Europei, această unipolaritate - în cazul în care ar fi fost factibilă, lăsând în afară Rusia, China și India - are doar caracter de tendință.

Tunurile reginei Victoria plăteau în secolul al XIX-lea cu sânge prețul necesar susținerii celui mai universal imperiu hegemonic din câte a cunoscut planeta noastră. În schimb, puterea nord-americană se retrage din Somalia, în 1993 - o intervenție mai mică, dar care până în clipa de față merită cel mai mult calificativul de ingerință umanitară -, doar pentru că numărul pierderilor de vieți omenești s-a ridicat la 18, comparabil doar cu durerile facerii la gândul de a porni o operațiune terestră împotriva Serbiei. Ca o politețe față de războiul din Vietnam, pierdut de Statele Unite ale Americii, Miloșevici s-a înfruntat cu un inamic care a luptat cu o mână legată la spate.

Oare, atunci s-a deschis calea dispariției a ceea ce Ronald Reagan a numit imperiul răului, o epocă - fie numai apropiată de sistemul unipolar - în care bunele sentimente, mai înainte consumate în lupta împotriva răului, să se poată desfășura acum în voie?

Să admitem că Uniunea Sovietică va avea parte de un tratament special, așa cum se cuvine unui „fost" în aproape toate domeniile - comunism totalitarist, superputere, dominație în domeniul atomului și al spațiului. După o lungă perioadă de așteptare și convalescență, în care a căutat să vadă din ce parte bate vântul, bătrâna doamnă slavă va trebui să fie tratată firesc, dar cu destulă precauție, așa cum se întâmplă acum în problema Kosovo.

Cu foștii ei sateliți lucrurile se schimbă însă. Aceștia s-au înghesuit să ceară intrarea în NATO și sunt dispuși să colaboreze la pedepsirea Belgradului. Odată alcătuit detașamentul strategic al NATO, cu Croația - încântată să participe de aceeași parte a baricadei cu Sanctitatea Sa -, Slovenia - dornică să fie confundată cu Austria, Macedonia -, pe care o deranjează faptul că i se umple casa de etnici albanezi din Kosovo, dar resemnată la gândul colaborării ei împotriva lui Miloșevici, Albania - complet achiziționată de Alianță, până și Muntenegru, dornic să scape de hățurile noii, dar atât de uzatei Iugoslavii - în afara acestuia nu a mai rămas decât o Serbie care nu s-a grăbit să se adăpostească sub faldurile unui Occident înarmat.

În septembrie 1991, Vaclav Havel, pe atunci președinte al încă existentei Cehoslovacii, a anticipat un semn de întrebare - la care acum, la sfârșit de secol, se încearcă să se răspundă - prin aceea că, odată cu dispariția „celei de-a doua lumi socialiste", trebuie ales între unificarea Europei sub egida unei Lumi Întâi, cu alte cuvinte a Occidentului liberal și cu economie de piață, sau instalarea unei noi bipolarități între Occident și „cei lăsați de-o parte în marșul către libertate". Ce nu bănuia Havel este că unificarea avea să se facă sub bombe și cu purificare etnică. Serbia reprezintă astăzi personificarea bipolarității celui sărac.

Date fiind aceste condiții a fost posibilă apariția unor sentimente precum cele avute de britanicul William Ewart Gladstone, cu deosebirea că, acum, a existat posibilitatea de a acționa în cadrul acestei scheme de unipolaritate incompletă. De aceea, ingerința pe motive umanitare va să fie selectivă: fiecăruia în funcție de nevoile celui care o acordă și nu potrivit meritelor intrinsece ale fiecăruia.

Întrebările pe care trebuie să ți le pui, atunci când Occidentul hotărăște să-ți facă un bine punând pe tine mâna grea a forței aeriene, sunt: de ce, când, împotriva cui și cine va urma la rând?

Va fi foarte important de știut dacă Alianța a câștigat sau nu atât de categoric războiul din Iugoslavia, deoarece de calitate și de natura acestei victorii va depinde deschiderea unei noi ere în istoria planetei.

EL PAIS

EUROPA DE EST, DUPĂ UN DECENIU...

La zece ani după căderea zidului Berlinului, ce fel de Europă se întrevede în pragul noului mileniu? Europa centrală - care cuprinde Suedia, Germania, Republica Cehă, Austria, Slovenia, Polonia, Ungaria și chiar unele părți din Italia - este, din nou, de o importanță esențială pentru continent. Căderea zidului Berlinului a dat naștere așa-numitei deplasări către est, fapt cum nu se poate mai bine simbolizat de mutarea, anul acesta, a capitalei Germaniei la Berlin.

Un număr de zece țări postcomuniste și-au reorientat, deja, atenția de la Moscova către Bruxelles, exprimându-și dorința de a se alătura celorlalte 15 țări care sunt deja membre ale Uniunii Europene (UE). Principalele cinci candidate sunt Republica Cehă, Estonia, Ungaria, Polonia și Slovenia; în eșalonul al doilea se situează Bulgaria, Letonia, Lituania, România și Slovacia, în timp ce Rusia, Ucraina și Croația continuă să fie considerate drept inacceptabile ca posibile membre. Dacă aceste zece țări vor fi admise în U.E., centrul de populație al Europei - punctul aflat la distanță egală față de populația întregului continent - va fi orașul german Ulm, situat pe fluviul Dunărea, care se varsă în Marea Neagră.

În timp ce Anglia și Suedia le-au trebuit mai multe secole pentru a deveni democrați, iar Germania și-a stabilizat regimul democratic numai sub ocupație străină, multe dintre noile regimuri din Europa postcomunistă au dat dovezi substanțiale că devin democrații normale pe parcursul a numai un deceniu. În toate cele zece țări enumerate a existat cel puțin o schimbare a guvernului pe calea alegerilor, iar adeseori chiar două schimbări. Alegătorii au respins cu consecvență alternativele nedemocratice. În Ungaria, partidul radical de extremă dreapta condus de Istvan Csurka nu poate fi sigur că va obține suficiente voturi pentru a intra în Parlament. Alegătorii slovaci l-au respins pe Vladimir Meciar pentru tendințele sale nedemocratice, iar în Letonia populația a respins, printr-un referendum, propuneri care, practic, i-ar fi împiedicat pe majoritatea rezidenților ruși să capete vreodată cetățenie letonă. Doar în România numărul total de voturi acordat unor partide antidemocratice luate separat începe să se apropie de voturile obținute în țări cu o democrație clară de partide cu o carte de vizită dubioasă sub raportul democrației, cum ar fi Frontul Național al lui Jean-Marie Le Pen din Franța și Partidul Libertății din Austria, condus de Joerg Haider.

Costurile transformării democratice au fost substanțiale; a instituit o economie de piață acolo unde ea nu a existat defel timp de mai bine de 40 de ani este cu mult mai greu decât a pune capăt unei recesiuni într-o țară cu instituții ale economiei de piață bine dezvoltate. Totuși, aceste costuri au fost mult exagerate. În zilele economiei de comandă, crizele de produse erau frecvente, oferta ca și inexistentă, iar mita și favoritismul de partid hotărau, adeseori, cine ce primea. Oamenii au învățat să-și sporească nivelul de trai producând în gospodăriile proprii sau lucrând în economia secundară; aceste aptitudini i-au ajutat să treacă peste ce a fost mai greu în drumul spre economia de piață.

Avantajele transformării pe baza sistemului „încercare și eroare" sunt acum vizibile în majoritatea țărilor postcomuniste, care au cunoscut o creștere a Produsului Inter Brut. Excepție face Bulgaria și România, în care nu există creștere consecventă.

Dezmembrarea regimurilor comuniste multinaționale a redus o sursă clasică de conflict politic în regiune prin crearea de state-succesoare care sunt mai omogene sub raport etnic. Minoritățile etnice sunt, acum, exact aceasta, adică un mic procentaj din populația unei țări, iar pericolul pe care ele îl constituie la adresa păcii și securității este în scădere. Conflictul sângeros din fosta Iugoslavie nu este cu nimic mai reprezentativ pentru Europa decât ar putea fi Albania, numită o țară „europeană" tipică (fie ea sub comunism, fie cu regimul de astăzi).

Majoritatea oamenilor au tendința de a face comparații cu propriul trecut național. Judecând în acest fel, majoritatea cetățenilor din fiecare țară postcomunistă consideră că se bucură de mult mai multă libertate decât în timpul regimului comunist. Aceasta este opinia etnicilor ruși din statele baltice, ca și a celor mai mulți cetățeni din democrații imperfect ca Bulgaria și România. În timp ce nici o țară postcomunistă nu a primit punctajul maxim în cadrul Studiului comparativ ai libertății elaborat de Freedom House, primele cinci principale candidate la aderarea la UE au același punctaj cu țări ca Belgia, Germania, Italia, Spania și Marea Britanie și se situează înaintea Greciei.

Nici o țară postcomunistă nu a atins nivelul de trai din Luxemburg sau Danemarca - țările cu cel mai ridicat nivel de trai din U.E. Dar nici celelalte 13 țări membre ale organismului european nu au atins acest record. Mai mult, în Grecia și Portugalia nivelul de trai abia dacă se situează la jumătate din cel al celor mai bogate țări ale U.E.

Popoarele din țările postcomuniste ar dori să aibă, peste noapte, un nivel de trai ca în SUA, un stat al bunăstării ca în Suedia și instituții democratice ca în Marea Britanie. Dar îndelungații ani trăiți sub comunism i-au învățat să nu spere foarte mult și să aibă răbdare - cu alte cuvinte, să sufere în tăcere. Când oamenii din Europa centrală și de răsărit sunt întrebați cât timp va mai dura până vor atinge un nivel de trai care să-i mulțumească, cetățeanul de mijloc răspunde: zece ani.

Cea mai mare problemă care confruntă țările postcomuniste este cum să scape de moștenirea celor 40 de ani de regim totalitar. Trăind atâtea decenii cu un partid unic și în situația în care aderarea la partid era o condiție pentru numirea în posturi de conducere - fie ele în universități, mass-media sau sindicate - oamenii din aceste țări au învățat să privească cu scepticism instituțiile reprezentative ale statului. În timpul comunismului, statul de drept a fost înlocuit de „legalitatea socialistă", ceea ce însemna, între altele, că tribunalele nu cântăreau probele când se pronunța un verdict; partidul - stat știa care era verdictul „corect". Oamenii au devenit deosebit de pricepuți în a deforma, ocoli sau încălca legea. În timp ce partidele comuniste și-au pierdut rolul conducător, rețelele personale pe care le-au creat au încurajat privatizarea nomenclaturii.

Nivelul corupției diferă mult de la un stat postcomunist la altul, la fel ca și în cazul democrațiilor recunoscute. Potrivit unui studiu realizat în 1998 de organizația Transparency International în rândul a 85 de țări, privind nivelul de corupție, în jumătatea superioară în ceea ce privește onestitatea se află Polonia, Republica Cehă, Ungaria și Estonia, la egalitate sau înaintea a trei state-membre ale U.E.: Belgia, Grecia și Italia. Rusia se află între primele zece cele mai corupte țări din lume, înaintea Pakistanului și nu cu mult în urma Indoneziei.

Uniunea Europeană este un club inclusiv; ea trebuie să admită în rândurile sale orice candidat care este o democrație și care aderă la legile și practicile unei economii de piață. Faptul că este analizată primirea în U.E. a zece țări postcomuniste ne arată cât de departe a ajuns transformarea; acest lucru ar fi fost de neimaginat în urmă cu zece ani. Extinderea U.E. va modifica fundamental ceea ce înseamnă a fi o democrație europeană. Într-o U.E. extinsă, țările care - spre deosebire de Marea Britanie - au revenit brusc la democrație vor forma marea majoritate. După secole de războaie și regimuri nedemocratice, țările postcomuniste sunt nerăbdătoare să trăiască împreună în pace și libertate.

(JOURNAL OF DEMOCRACY)

MARGARET THATCHER CERE ELIBERAREA LUI PINOCHET

Fostul premier britanic Margaret Thatcher a lansat, într-un discurs în fața Camerei Lorzilor,

ținut marți după-amiază, un atac virulent la adresa actualului Guvern laburist, condus de premierul Tony Blair, pe care l-a acuzat de "ingratitudine" și de "cîrdășie" cu autoritățile de la Madrid în arestarea și deținerea ilegală a fostului dictator chilian, generalul Augusto Pinochet, relatează AFP.

Margaret Thatcher a apreciat că generalul Pinochet este "victima unei acțiuni concertate a stîngii internaționale, însetată de răzbunare" acțiune în care Guvernul lui Tony Blair s-a angajat cu trup și suflet, uitînd că, în timpul războiului cu Argentina pentru insulele Malvine, generalul Pinochet a acordat Marii Britanii un ajutor de neprețuit.

Ea a afirmat că sunt indicii că între autoritățile spaniole și cele britanice a existat o "cîrdășie" încă dinainte de arestarea generalului Pinochet, fără ca Guvernul chilian să fie informat.

"Precedentul cu arestarea și deținerea ilegală a generalului Pinochet constituie o amenințare la adresa tuturor foștilor șefi de stat și de guvern", a avertizat în încheiere Margaret Thatcher, repetînd cererea de eliberare imediată a acestuia de către autoritățile britanice.

FAPT DIVERS

ZIUA NAȚIONALĂ A SĂRUTULUI

Britanicii au sărbătorit marți Ziua Națională a Sărutului prin numeroase concursuri pentru perechile dornice să-și manifeste astfel afecțiunea și alte evenimente promoționale, dar și prin apariția a numeroase articole privind efectele benefice ale sărutului.

O populară prezentatoare de televiziune, Kirsty Young, a participat la o "vînzare de sărutări" pentru a strînge fonduri pentru o organizație de sprijinire a cercetărilor privind cancerul la sîn.

Se pare că englezii vor deveni, datorită acestei originale zile, mai sănătoși și mai optimiști. Potrivit unui studiu publicat, desigur, marți, un minut de sărut pasional consumă în jur de 6,4 calorii, echivalentul unei runde de înot de cinci minute, și poate crește ritmul cardiac de la normalele 70 de bătăi pe minut la 120. Un sărut "reușit" pune în funcțiune 34 de mușchi faciali și stimulează sistemul nervos central cu curenți electrici. Din zona buzelor ajung la creier mai multe terminații nervoase decît din oricare altă parte a corpului.

Experții spun că sărutul a fost "inventat" în perioada Epocii de Piatră, cînd mamele puneau cu gura lor în gura copiilor hrană mestecată, deci încălzită și înmuiată, astfel, de ele.

O SIMFONIE PE INTERNET

Patru compozitori germani vor scrie prima "Simfonie pe Internet", care va fi interpretată în premieră mondială la 1 ianuarie 2000, a anunțat, Ministerul regional al Culturii din Bavaria, citat de AFP.

Melomanii din întreaga lume vor putea nu numai să urmărească ei înșiși felul în care se lucrează la această operă pe Internet, ci chiar să transmită sugestiile lor, în cadrul unui forum de discuții. Pagina în care se va lucra este http://www.fh-hof.de/bayerischer-musikrat.

Lucrarea compusă de Harald Genzmer, Bertold Hummel, Roland Leister-Mayer și Moritz Eggert va fi interpretată în premieră mondială de Orchestra Simfonică din Hof.

JAF RATAT DIN CAUZA „MITRALIERII" CU PRĂJITURI

Un hoț britanic a eșuat în încercarea sa de a jefui încasările de o zi ale unui magazin de patiserie din Londra, din cauza curajoaselor vînzătoare, care l-au "mitraliat" cu pateuri, prăjituri și iepuri din turtă dulce, transmite DPA.

Alan Parsons, de 35 de ani, înarmat cu un cuțit, a intrat în magazin decis să facă rost de niște bani. Din nefericire pentru el, vînzătoarele Patricia Beaton și Edith Loughlin nu s-au înspăimîntat deloc și au declanșat contraatacul.

Potrivit procurorului care s-a ocupat de caz, el a fost oprit de o ploaie de produse de patiserie, care mai de care mai gustoase. Una dintre vînzătoare spune însă că de fapt hoțul ghinionist a fost descumpănit de o singură bucată de prăjitură din aluat, care l-a lovit direct în cap și l-a năucit. "Sunt o bună țintașă. Cred că șocul de a fi lovit de o prăjitură a fost cel care l-a făcut să fugă. L-am urmărit pînă afară și am văzut că încă i se mai scurgeau bucăți de aluat pe gît în jos, pe sub guler", își amintește una dintre "combatante".

Vînzătoarele au fost atît de furioase, mai ales că nu le plăcuse deloc felul în care li se adresase hoțul, încît s-au luat după el și l-au bătut măr. Parsons a fost scăpat din mîinile lor de trecători și de vînzătorii din magazinele învecinate. El s-a ales cu un ochi vînăt, cu zgîrieturi pe obraz și o ureche aproape smulsă și a fost escorat înapoi la magazin, pentru a aștepta poliția.

El a fost condamnat la trei ani și jumătate închisoare, dar după pronunțarea sentinței nu a uitat să spună, către cei aflați în sala de tribunal: "Aș vrea ca doamnele să știe că îmi pare rău".

UN METEORIT GIGANTIC S-A DEZINTEGRAT DEASUPRA NOII ZEELANDE

Un meteorit gigantic a traversat cerul Noii Zeelande ieri, mii de persoane rămînînd încremenite la vederea imensului bulgăr de foc ce trecea pe deasupra țării, transmite AFP.

Meteoritul s-a dezintegrat în cele din urmă în atmosferă, iar bucățile sale s-au răspîndit pe o suprafață foarte mare, fără a provoca pagube sau victime umane. Potrivit presei neo-zeelandeze bucăți din meteorit au fost semnalate pe ecrane radar ale tuturor turnurilor de control ale aeroporturilor țării.

Cea mai mare parte a meteoriților care ajung pe Terra provin din Centura de Asteroizi dintre Marte și Jupiter. În întreaga lume, numai 30 de meteoriți au avut origine selenară și tot atîția au provenit de pe Marte.

Editor: S.C. ADEVĂRUL S.R.L.
● COD FISCAL R 1681938 ● COD SICOMEX 19.604
● CERTIFICAT J 02/1886 din 31 X 1991 ● COD SIRUES 020956601

REDACȚIA ȘI ADMINISTRAȚIA:
Arad, Bd. Revoluției nr.81, telefoane: SECRETARIAT - 281802, fax 280655, 280625; ADMINISTRAȚIE - 281797; MICA PUBLICITATE - 210775, MAREA PUBLICITATE - 280904

CONSILIUL DE ADMINISTRAȚIE:
DOREL ZAVOIANU (președinte); ȘTEFAN TABUIA (vicepreședinte); MIRCEA CONTRAȘ (redactor-șef); NICU COJOCARU (director comercial); DOREL BARBU (contabil-șef).

Tiparul executat la Imprimeria S.C. MEDIAGRAF S.A. ARAD, str. Feleacului F.N., telefon 250902, fax 250920.

COLEGIUL DE REDACȚIE:
MIRCEA CONTRAȘ (redactor-șef), AUREL DARIL (secretar general de redacție), MIRCEA DORGOȘAN (șef secție actualități); telefon 281855; 280003; IOAN IERCAN (secția politică), telefon 280943; DORU SAVA (șef secție social-economic), telefon 281738; VASILE FILIP (șef secție cultură-știință-învățământ), telefon 281855; 280003; ALEXANDRU CHELEBI (șef secție sport), telefon 281701; MARCEL CANCIU (șef secție foto), telefon 280943; NICU COJOCARU (șef secție publicitate) telefon/fax 280904.

BIROTICA

Leximis® Splaiul Gen. Gh. Magheru Bl. 329B (Micalaca)
Tel./Fax: 057/270111; 270100, Arad

- Tehnică de calcul
- PC compaq COMPUTERS Garanție 3 ani
- imprimante EPSON HEWLETT PACKARD
- Copiatoare MINOLTA
- Seifuri
- Mobilier de birou
- Mașini de numărat bancnote
- Centrale telefonice SOLOMON

S.C. ROMANSTON IMPEX S.R.L.
2900 ARAD
Str. MARAMURES Nr.2
Tel/Fax: 057/289116

ROMANSTON IMPEX

S.C. ROMANSTON IMPEX S.R.L. , va oferta cu livrare din stoc sau la comanda:

- Marmura, granit, travertin
- Scule si accesorii pentru prelucrarea rocilor naturale
- Adezivi pentru gresie, faianta si roci naturale

S.C. ANTIPYR - 2000 SRL

Arad, str. Gh. Doja nr. 136, tel. 057/280908, fax 057/230571

societate atestată de I.G.P.M. București pentru verificări și încărcări stingătoare, respectiv, execuție și întreținere instalații de stingere a incendiilor, vă oferă servicii pe linia prevenirii și stingerii incendiilor astfel:

1. Efectuează **expertize tehnice, cercetări de cauze și incendiu** etc;
2. Întocmește **documentații pentru autorizare p.s.i. și scenarii de siguranță la foc**; Acordă **consultanță și asistență tehnică** pe linia p.s.i.;
3. **Execută instalații sanitare noi și de stingere a incendiilor (hidranți, case pompe, spinklere, drencere etc);**
4. **Întreține stingătoare de incendiu și instalații de stingere;**
5. **Aprovizionează solicitanții cu materiale și mijloace de stingere a incendiilor (stingătoare, furtun p.s.i., accesorii din Al, scări, echipament etc);**

Pentru clienții cu contract **transportul este gratuit!**

NOU !!!

În calitate de distribuitor autorizat **vinde stingătoare** din aluminiu cu pulbere A, B, C presurizate cu **valabilitate 5 ani**; Prețuri minime, Calitate și design deosebit!!

Pentru comenzi, contracte, informații etc, vă așteptăm la adresa de mai sus!!!

EMOL WIENERBERGER

SISTEME DE ZIDARIE - **POROTHERM**

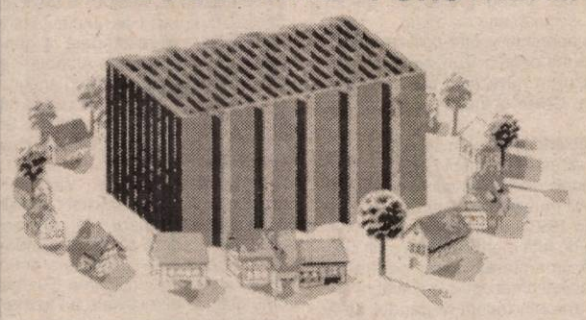

cărămida de bază a casei tale

TEL: 057 - 280179 / 280233 (659298)

S.C. RESCO S.A. ARAD

1. Vinde: - dotări bucătării - carmangerii - patiserii (mese inox, spălătoare inox, oale - cratițe inox, robot bucătărie - patiserie, bidoane aluminiu 25 l, motoscutere cu dubă inox).

- mobilier comercial (mese local, scaune local - bar - grădină, rafturi depozit, canapele pluș).

2. Organizează nunți, botezuri, banchete la Restaurant „Flora" - Calea Lipovei, tel. 267946.

3. Angajează ospătari - vârsta max. 25 ani.

Informații tel: 281970; 281312
- str. M. Eminescu 4. (5213865)

PYROSTOP

Arad, str. Banu Mărăcine nr. 1
tel. 057/233281; 094/525048

VĂ OFERĂ LA CELE MAI MICI PREȚURI:

- sisteme de alarmă antiefracție și antiincendii
- sisteme de televiziune în circuit închis alb/negru și color
- sisteme de interfonie și videointerfonie
- jaluzele orizontale din lamele colorate de aluminiu import
- jaluzele verticale din benzi textile de diferite calități și culori
- uși pliante din material plastic
- folie colorată, reflectorizantă și pentru securizare geam
- geamuri TERMOPAN
- tapet și pardoseală din plută (WICANDERS-Portugalia)

SUPRAVEGHERE PERMANENTĂ ȘI INTERVENȚII RAPIDE ÎN CAZ DE ALARMĂ PRIN DISPECERATELE COMPUTERIZATE CARE FUNCȚIONEAZĂ LA SEDIUL ARCONS SECURITY ȘI AL POMPIERILOR.

Căutăm reprezentanți în orașele județului Arad.

BIROU NOTARIAL

ILEANA BUTAR

cu sediul în Chișineu Criș, str. Înfrățirii nr. 52, ap. 1, anunță onorata clientelă începerea activității din data de 12.07.99.

Orar: luni - vineri 8,00 - 16,00
Telefon: 523036

(Ag. Sântana)

ECO E CU UN PAS ÎNAINTE

O ofertă foarte avantajoasă de leasing pentru toată gama de automobile OPEL!

Dobânda este de 1% pe lună aplicabilă la sold!

De acum, la Eco Motors perioada de leasing pentru automobilele Opel este de 2 ani! Oferta de finanțare e mai avantajoasă ca oricând: avansul este de 30% din valoarea contractuală, iar asigurarea Full CASCO este de 5%.

În plus, se asigură service specializat și piese de schimb, iar dacă perioada de service depășește 72 de ore se oferă un autoturism la schimb!

Eco Motors. Noi știm cât de utile vă sunt mașinile pe care vi le oferim.

OPEL

Eco Motors Company SRL

Arad, Calea Aurel Vlaicu, Bl. 9. Tel. 057/289331, Fax. 057/289332

Timișoara, str. Popa Șapcă nr. 2, Tel/Fax: 056/190603

S.C. AGROMEC S.A. ARAD

angajează:

- pentru gospodăria anexă, familie, asigurăm locuință de serviciu în incinta societății.
- muncitori necalificați cu contract de muncă pe perioadă determinată.
- zidari cu contract de muncă pe perioadă determinată.
- lăcătuși construcții metalice cu contract de muncă pe perioadă determinată.
- portar cu contract de muncă pe perioadă nedeterminată.

Informații la telefon 288175, între orele 8,00 - 15,00.

S.C. „SEMO" SRL

KNAUF GOLDBAND

caracteristici de glet și ipsos import Belgia, de cea mai bună calitate, la saci de 40 kg - preț 320.000 lei/sac inclusiv TVA.

EN GROS

Țiglă 3500 lei/buc
Ciment, var, cărămidă ș.a.
prin depozitul din str. Preparandiei, nr. 43, Telefon 284560. (66827)

Nou serviciu de taximetrie

Taxi ANCA

În Arad, funcționează un nou serviciu de taximetrie:

Taxi ANCA

Telefoane 222222; 233333, Tarif 2490 lei/km.

PENTRU ORICE RECLAMAȚIE VĂ ADRESAȚI LA DISPECERAT

Încadrăm taximetriști serioși cu mașină proprie.

DEPOZITUL CONSTRUCTION HOUSE

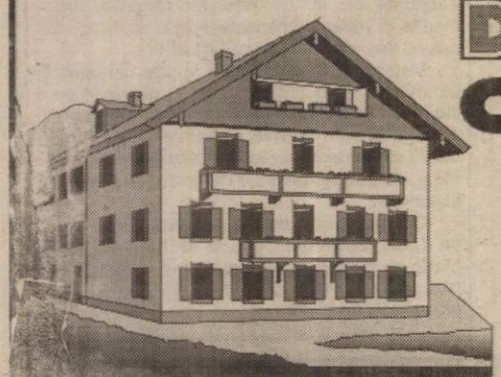

Arad, str. Pădurii nr. 49, tel.:254457

VINDE DIN STOC LA PREȚURI DE DEPOZIT!

❑UȘI METALICE (UȘI BLINDATE) ❑Tablă zincată ❑Oțel beton ❑P.C. ❑Placaj ❑PFL ❑PAL ❑BINALE (uși, ferestre - peste 20 modele) ❑Podele și lambriuri din brad ❑Parchet - fag ❑CAHLE TERACOTĂ (mecanice și manuale) ❑Cărămidă șamotă ❑ȚIGLĂ - Târnăveni ❑Plăci azbociment ❑Bitum ❑Carton asfaltat ❑Carbid ❑Electrozi

Ofertă specială:

- MARMORĂ import
- RIGIPS import
- VATĂ MINERALĂ import

PROGRAM:
LUNI-VINERI 8.00-17.00
SÂMBĂTĂ: 8.00-12.00

Angajăm ȘOFERI PROFESIONIȘTI PE CAMION

VIZITÂND DEPOZITUL NOSTRU VĂ PUTEȚI CONSTRUI O CASĂ LA UN PREȚ ACCESIBIL

PRIMĂRIA MUNICIPIULUI ARAD,

anunță faptul că, până joi 15.07.a.c. orele 17, se primesc la registratura unității de la camera 5, oferte în plic sigilat în scopul achiziției de: rechizite, consumabile de birotică, materiale gospodărești și tipărituri format A3 și A4 conform nomenclatoarelor care se găsesc la Serviciul Relații cu publicul (camera numărul 5).

PRIMAR Valentin Neamț

ȘEF SERVICIU Carmen Radu

(659372)

În zilele toride ale verii - o oază de răcoare:

RESTAURANTUL CLUBUL PRESEI

Arad, B-dul Revoluției, nr.81 (lângă Hotel Astoria)

- **Ambianță plăcută, reconfortantă**
- **Băuturi răcoritoare, bere rece la halbă și sticlă, meniuri diverse la prețuri deosebit de accesibile**
- **În sălile de 20, 30 și 100 de locuri pot fi organizate nunți, banchete, mese festive în condiții avantajoase**

Informații la telefon 280989.

S.C. „TEBA" S.A. ARAD

cu sediul în Arad, str. Patriei nr. 14, organizează licitație publică cu strigare pentru vânzarea unor mijloace fixe (utilaje) destinate producerii de țesături textile din secțiile Filatură, Țesătorie, Finisaj, precum și piese de schimb și alte auxiliare aferente acestora.

Licitația va avea loc la sediul societății în fiecare zi de luni a săptămânii, începând cu data de 09.08.1999, ora 10,00, până la epuizarea stocului.

Informații suplimentare pot fi obținute la numerele de telefon 057-281.419 și 057- 280.343 int. 25.

DIRECTOR
ing. Cecilia KOVACS

(659371)

Motocoasa STIHL

Tehnică de vârf care îți ușurează munca

Cuțitele tăietoare sunt special concepute pentru a cosi iarba, fânul dar și pentru retezat arbuști sau lăstăriș.

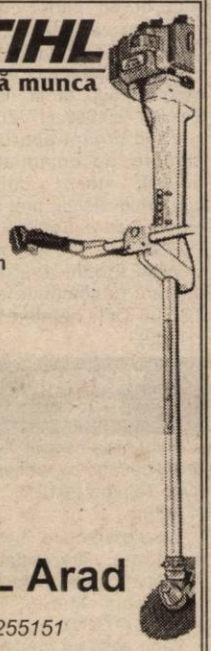

OFERTĂ SPECIALĂ :
cumpărând o motocoasă *STIHL* până în 31 iulie veți primi gratuit un set de accesorii.

VĂ MAI OFERIM :

- *fierăstraie, stropitoare*
- *pompe, debitatoare, burghie*
- *discuri diamantate*

SC PCAV SRL Arad

- *Arad, str. Andrei Mureșanu 16, tel. 255151*
- *Lipova, Cl. Detașamentul Păuliș, nr. 303 (Radna)*

AGENȚIA TRAFIC COMBINAT TIMIȘOARA

Str. Gării Nr. 20/A; Telefon 056/193355

Oferă spre închiriere:

- **Platformă betonată** în terminalul de transcontainere Glogovăț
  2 x 142 x 17 - acces vagoane și auto
- 10 birouri + atelier reparații
  83,98 mp în clădirea administrativă.

(5213994)

S.C.A. „LEGUMICOLA" PECICA S.A.

cu sediul în PECICA nr. 1528

Convoacă pe data de 21.07.1999, ora 10, Adunarea Generală extraordinară a Acționarilor, cu respectarea prevederilor legale privind convocarea, la sediul societății, cu următoarea ordine de zi:

1. Aprobarea de principiu a modificării Actului constitutiv/Statutului, referitor la administrarea societății după cum urmează:

„Societatea este administrată de către persoane fizice sau juridice, române sau străine în baza unui contract de administrare.

Principalele atribuții ale administratorului sunt cele prevăzute în contractul de administrare.

Prevederile contractului se completează cu dispozițiile Legii nr. 31/1990, republicată, precum și cu prevederile Codului comercial și ale Codului Civil, aplicabile."

2. Începerea procedurii de selecție a administratorilor, respectiv:

- Constituirea comisiei de selecție a administratorilor.
- Aprobarea remunerării lunare a membrilor comisiei de selecție.

3. Diverse.

Dacă nu se întrunește cvorumul legal la prima ședință adunarea se va ține a doua zi la aceeași oră și în același loc.

DIRECTOR GENERAL
ing. Liviu Nadiș

(5224055)

Întotdeauna mai IEFTIN decât cel mai IEFTIN

TAXI ARDEAL

Prezentare gratuită la comenzi. Comisioane.
Toate acestea la un tarif de
2100 lei / km.
TELEFOANE:
284444 și 285555.

● ANGAJĂM ȘOFERI PROFESIONIȘTI ●

Consiliul de Administrație al

S.C. AGROINDUSTRIALA S.A. ȘAGU

CONVOACĂ

Adunarea Generală a Acționarilor la data de 27.07.1999, orele 11,00, la sediul Societății

ORDINE DE ZI:

1. Aprobarea de principiu a modificării prevederilor Statutului referitor la administrarea societății.

„Societatea este administrată de către persoane fizice sau juridice, române sau străine, în baza unui contract de administrare.

Principalele atribuții ale administratorului sunt cele prevăzute în contractul de administrare.

Prevederile contractului se completează cu dispozițiile Legii 31/1990, republicată, precum și cu prevederile Codului comercial și ale Codului civil aplicabile."

2. Începerea procedurii de Selecție a administratorilor respectiv:

- constituirea comisiei de selecție a administratorilor
- aprobarea remunerării lunare a membrilor comisiei de selecție

3. Diverse.

Dacă prima adunare nu se va putea ține, conform prevederilor legale, adunarea va avea loc a doua zi, la aceeași oră și în același loc.

Director
Ing. Iancu Gheorghe

(5224056)

AGENȚII DE PUBLICITATE

ZIARUL „ADEVĂRUL" ARAD ARE DESCHISE URMĂTOARELE AGENȚII DE PUBLICITATE

SEBIȘ
Primăria orașului Sebiș
- agent publicitar **Elena Filip**
- program 8,00 - 15,00
- Telefon 420303

LIPOVA
S.C. ELCOTRANS S.R.L. Lipova
Str. Bălcescu, Nr. 16,
Telefon 561426 sau Fax 563091
- program 7,30-15,30

INEU
Primăria orașului Ineu
- agent publicitar: **Carmen Țole**
- Program: 8,00 - 15,00
Telefon 511550

NADLAC
„GYURIAN" - str. Griviței, Nr.58
- agent publicitar: Gyurian Bohuslav
Telefon: 474580

CHIȘINEU CRIȘ
Primăria orașului Chișineu Criș
- agent publicitar: **Mihaela Brândaș**
- Program: 8,00 - 15,00

PECICA
DACODA - A.F. DUMICI Nr. 281
Telefon: 468745
- agent publicitar: **DUMICI DĂNUȚ**
- program: 8,00 - 20,00

SÂNTANA
Bibliotecă
- agent publicitar: **Alexandru Victoria**
- program: 8,00 - 15,00

GURAHONȚ
Primăria orașului Gurahonț
- agent publicitar: **Alexandru Herlău**
- program: 8,00 - 15,00

PÂNCOTA
Cofetăria „ELIDOR" Str. T. Vladimirescu, nr. 34
- agent publicitar: **Cristina Mihăicuța**
- program: 8,00 - 15,00
- Telefon: 466213

CURTICI
Str. Vasile Goldiș, nr. 1
(Magazinul HOBBYLAND)
- program: 9,00 - 18,00

SAVÂRȘIN
Magazinul alimentar Mixt „Hans auto"
- Str. A. Iancu, Nr. 411
- telefon: 557339

CERMEI
- Primărie
- agent publicitar: **FLORICA NOGY**

ȘOMOȘCHEȘ
- agent publicitar înv. **IOAN NOGY**
- telefon: 511860

ȘIRIA
- Asociația Agricolă I. Slavici
sau la domiciliul d-nei BOT ADRIANA
din ȘIRIA, nr. 516, Tel. 531084
- Agent publicitar BOT ADRIANA

- Anunțurile se primesc în regim de urgență și pot să apară în ziarul „ADEVĂRUL" de a doua zi.
Informații - telefon 280904.

VÂNZĂRI APARTAMENTE O CAMERĂ

Vând urgent garsonieră, zonă centrală, str. Aleea Agnita, confort II, et. III, 7.500 DM, mobilată. Telefon 235784, 094 592 290. (17645)

Vând garsonieră confort II, Fortuna. Telefon 094.266.220. (17569)

Vând apartament 1 cameră, Alfa, telefon, satelit, gaz metan. Telefon 092.653.955; 277870 după ora 20. (17454)

Vând garsonieră confort I, cameră, bucătărie, baie cu vană, balcon, et. I, Confecții, preț 8.800 DM. Telefon 272957. (17719)

Vând garsonieră, zona Miorița, îmbunătățită, preț negociabil. Telefon 259521. (17741)

Vând urgent garsonieră în Micălaca. Telefon 270020 sau 094.787.523. (17759)

Vând apartament 1 cameră, Vlaicu, preț 10.500 DM, negociabil. Telefon 241145. (17760)

Vând garsonieră, confort I, Grădiște, et. III. Telefon 237065, seara. (17736)

Vând garsonieră, Micălaca. Informații telefon 276619. (17749)

Vând garsonieră, confort I, Alfa, et. II, 8.000 DM. Informații telefon 261691, după ora 17. (17778)

Vând garsonieră confort I, bloc 230, Miorița, etaj II, Sud, 9.500 DM negociabil. Informații telefon 220132. (17711)

Vând garsonieră confort I, Piața Soarelui, bloc 607, ap. 75, etaj IV, 75.000 DM negociabil; vizibil zilnic. (17843)

Vând urgent garsonieră confort III, Vlaicu. Telefon 275127, între orele 19-21. (17852)

Vând urgent garsonieră confort I, satelit, baie, balcon, bucătărie faianțată și gresiată, 9.500 DM, Micălaca, bloc 361, ap. 35. (17857)

VÂNZĂRI APARTAMENTE DOUĂ CAMERE

Vând urgent apartament 2 camere, zona bună, îmbunătățit, preț avantajos. Telefon 235784, 094 592 290. (17645)

Vând apartament 2 camere, zona Vlaicu, etaj bun, îmbunătățiri, 13.000 DM, negociabil. Telefon 235784, 094 592 290. (17645)

Ocazie! Vând apartament 2 camere, Vlaicu, 10.000 DM. Telefon 270856. (17662)

Vând apartament 2 camere, Alfa, et. II, îmbunătățit, 15.000 DM, negociabil și garaj. Telefon 258633. (17689)

Vând apartament 2 camere, decomandat, hol mare, bl Y8B, et. VIII. Telefon 245054, 224486. (17724)

Vând apartament 2 camere, zonă centrală. Informații telefon 276619. (17749)

Vând apartament 2 camere, et. IV, bl. 604 Micălaca, 12.000 DM. Telefon 256287. (17740)

Vând apartament central 90 mp, et. I, 2 camere, dependințe, 30.000 DM. Telefon 285654. (17744)

Vând apartament 2 camere, semidecomandat, parter, Podgoria. Telefon 235892. (17774)

Vindem apartamentul nr. 2, situat în Arad, Bd. Gen. Vasile Milea nr. 19. Informații de luni-joi, telefon 253861 și 253871, între orele 8-16. (17644)

Vând apartament 2 camere, semidecomandat, în Vlaicu. Telefon 255133. (17563)

Vând apartament 2 camere + cameră copil, toate utilitățile, finisat, et. III, garaj, Piața Spitalului, preț 26.500 DM, negociabil. Telefon 094 793 013 sau 253472. (17665)

Vând apartament 2 camere, Alfa, bloc 19, sc. A, ap. 18. Telefon 277928. (17767)

Vând urgent apartament 2 camere, parter înalt, gaz, în zona Calea Romanilor, Aleea Haiducilor. Informații telefon 285343, după ora 16. (17802)

Vând apartament 2 camere, etaj 4, Micălaca, 13.000 DM negociabil. Telefon 262836. (17696)

Vând urgent apartament 2 camere, Micălaca; negociabil. Telefon 264868. (17840)

Vând apartament 2 camere, zona 300, îmbunătățit. Telefon 260679. (17528)

Vând urgent apartament 2 camere, bloc 304, Micălaca, îmbunătățit, 17.500 DM. Telefon 259651. (17861)

Vând apartament 2 camere, parter, lângă Indagrara. Telefon 274743. (17878)

De vânzare apartament cu 2 camere, zona Alfa. Telefon 277935. (17886)

Vând apartament 2 camere, îmbunătățit, zona Spitalul Județean. Telefon 230732. (17894)

Vând apartament 2 camere, zona 300, vedere la mal, etaj I. Telefon 255133. (17895)

Vând urgent apartament 2 camere, zona Vlaicu, str. Predeal, nr. 12, bloc 2A, sc. B, etaj 10, ap. 62; preț 7.500 DM; vizibil zilnic după ora 15. (17901)

Vând apartament 2 camere, confort II, zona Vlaicu, stare bună, etaj 10; 8.000 DM. Telefon 282654. (17902)

Vând apartament 2 camere, Aurel Vlaicu, bloc 7, etaj I, ap.3 (Magazin Standard), 18.500 DM negociabil. Telefon 275954. (17908)

Vând apartament 2 camere, decomandate, zona Aradul Nou, et. II, îmbunătățit cu sau fără garaj, preț negociabil. Telefon 288765, 287958. (17927)

Vând apartament 2 camere, decomandate, et. II, parchet, gresie, 2 balcoane închise, îmbunătățit, Aradul Nou, preț 16.000 DM. Telefon 278470. (17934)

VÂNZĂRI APARTAMENTE TREI CAMERE

Vând urgent apartament 3 camere, Micălaca, zona 700, et. I, 14.500 DM, negociabil. Telefon 235784, 094 592 290. (17645)

Vând (schimb) cu garsonieră Alfa, apartament 3 camere, (Micălaca 700); preț 13.700 DM. Telefon 264784. (17906)

Vând apartament 3 camere, decomandate, et. I, 100 mp. bl. 556, sc. A, ap. 4, preț 19.500 DM. Telefon 262575. (17724)

Vând apartament 3 camere, îmbunătățit, str. 6 Vânători. Telefon 259685. (16895)

Vând apartament 3 camere, bloc Z 23, sc. D, ap. 3, cu îmbunătățiri multiple. Telefon 094.607.237. (17550)

Vând, schimb, închiriez apartament 3 camere, zona Tic-Tac. Telefon 275760. (17650)

Vând apartament 3 camere, decomandat, et. 4/4, acoperiș ardezie, nou, boxă, garaj, zona Polivalentă. Telefon 223165. (17692)

Vând apartament 3 camere, Pecica, zona Gării, preț avantajos. Telefon 469107. (5213517)

Vând apartament 3 camere, semidecomandat, 2 băi, 1 balcon, etaj III, 16.800 DM, Micălaca. Telefon 270834. (17662)

Vând apartament 3 camere, decomandate, îmbunătățiri, garaj; convenabil. Telefon 258920. (17698)

Vând (schimb cu Brașov), 3 camere, 90 mp, geamuri duble + obloane, pivniță amenajată, îmbunătățiri; bloc Z 23, UTA, izolație în garanție. Telefon 271067. (17749)

Vând apartament 3 camere, decomandat, parter, Miorița, preț 18.500 DM. Telefon 255133. (17563)

Vând apartament 3 camere, central, parter, 150 mp, 2 pivnițe 100 mp, 39.700 DM. Telefon 281195. (17033)

Vând apartament 3 camere și garaj, zona Polivalentă, str. Piața Sporturilor, nr. 4, bloc 44, ap. 23, etaj 7; vizibil orele 12-19. (17527)

Vând apartament 3 camere, cu garaj. Telefon 057 - 242191. (17860)

Vând apartament 3 camere, parter, 72 mp, Vlaicu, neîmbunătățit. Telefon 220923. (17865)

Vând apartament 3 camere decomandate, etaj III, 14.000 DM. Telefon 210555. (17889)

Vând apartament 3 camere, Samantha urcător. Telefon 531594. (3629808)

VÂNZĂRI APARTAMENTE PATRU-CINCI CAMERE

Vând apartament 4 camere, Vlaicu, Z-uri, suprafața 120 mp, et. 6/8, decomandat, 25.000 DM, negociabil. Telefon 235784, 094 592 290. (17645)

Vând apartament 4 camere, Alfa, (stația tramvai), etaj I. Telefon 257857. (17291)

Vând apartament 4 camere (asociație), garaj, dependințe; posibil privatizare. Telefon 280656. (16978)

Vând apartament 4 camere, Vlaicu, preț bun. Telefon 281215, 286815. (17670)

Vând apartament 4 camere, îmbunătățiri (gresie, uși, geamuri de aluminiu), decomandat. Telefon 057 - 277722; 092.307.487, Lipova. (17655)

Vând (schimb) apartament 4 camere, la un preț avantajos, Alfa, bl. 68, parter cu posibilități privatizare. Telefon 094.709.422; 277567. (17351)

Vând apartament 4 camere, Micălaca 500, et. III, negociabil. Telefon 264060. (17776)

Vând urgent apartament 4 camere, decomandat, îmbunătățit, etaj I, contorizat, zona Polivalentă; preț negociabil, la vedere. Telefon 231908. (17882)

Vând urgent apartament 4 camere decomandate, etaj I, 12.500 DM. Telefon 210555. (17889)

VÂNZĂRI CASE

Vând casă central, 2 camere, baie, bucătărie, renovată, preț bun. Telefon 281215, 277173. (17670)

Vând casă mare, bună pentru privatizare, ultracentral și casă de odihnă, bună pentru protocol, pe Insula Mureș. Telefon 279671. (17530)

Vând casă cu grădină, 3.000 mp, Vladimirescu, 55.000 DM. Telefon 0043/6642737361. (14319)

Vând casă Grădiște, 3 camere, cu gaz. Telefon 224061. (17293)

Vând casă din cărămidă, grădină mare, localitatea Zimand Cuz, nr. 114. (48784)

Vând casă 3 camere, garaj, grădină, Cartierul Funcționarilor. Telefon 251920. (17643)

Vând 2 case Grădiște, str. Porumbului, nr. 32 și Milcov, nr. 2. (17652)

Vând urgent vilă ridicată în roșu, Subcetate, str. Diogene nr.1A. Telefon 258771. (17700)

Vând casă cu grădină în Cuvin 2.400 mp, anexe, ocupabilă imediat, preț negocioabil. Telefon 057/265390, 092.251.535. (17701)

Vând casă + casă cu etaj, în Miniș 170, pe centru, grădină mare. Telefon 461246. (17690)

Vând (schimb cu apartament 3 camere + diferență) casă mare, compusă din 3 camere, bucătărie, baie, curte, anexe (cameră + bucătărie) curent trifazic, apă, canalizare, gaz, telefon. Informații telefon 263828, 273778 după ora 16. (17709)

Vând casă cu brutărie cu toate utilajele. Telefon 276619. (17749)

Vând casă tip vilă, nou construită, cu dotări deosebite, apă, gaz, încălzire, Subcetate. Informații telefon 092.344.816; 092.778.625; 280704, după ora 18. (17752)

Vând cabană la Trei Insule, cu toate utilitățile și mobilată. Telefon 250856. (17758)

Vând casă mare, Curtici, toate utilitățile. Informații telefon 464292. (17786)

Vând sau schimb cu garsonieră sau apartament + diferență, casă mare, Vladimirescu, str. Gării, nr. 11. (17815)

Vând în Vărădia, intravilan 1,22 ha cu 2 case și anexe gospodărești. Informații telefon 058 - 811589, seara. (15079)

Vând casă (construită 94), anexe, grădină, 15.000 DM. Localitatea Covăsânț, nr. 738. (15932)

Vând casă mare, tot confortul, localitatea Andrei Șaguna (Zimandul Nou), nr. 12. Telefon 279150. (17237)

Vând casă mare ultracentral, 4 camere, posibilități privatizare. Telefon 285602. (17018)

Vând casă 7 camere, pe colț, în Grădiște, lângă Vulturul Negru, 59.700 DM. Telefon 281195. (17033)

Vând casă, str. Octavian Goga, nr. 39. Telefon 094.552.104; 280990. (17035)

Vând, schimb casă la țară, Mănăștur, cu garsonieră sau apartament în Arad. Telefon 289518. (16946)

Vând casă 4 camere, hol, bucătărie și dependințe, preț negociabil. Telefon 465248; după ora 19. (3037986)

Vând casă de vacanță cu vie, pe dealul Mocrea, 2 camere, 2 terase, pivniță, mansardă. Telefon 511996, după ora 20. (17814)

Vând casă frumoasă, comuna Vladimirescu, str. Caragiale, nr. 2A. (17812)

MONEASA STAȚIUNE - vând CASĂ - VILĂ, confort occidental, 3 camere, numeroase dependințe, 2 terase, grădină mare, poziție deosebită; preț negociabil. Telefon 057 - 284134. (17750)

Vând casă în Zimandul Nou, nr. 145. Telefon 277531. (17717)

Vând în Lipova, str. Făgetului nr. 3 bis, casă cu spații comerciale, restaurant și în Ususău casă de locuit 10 camere, 495 mp și teren intravilan 9711 mp. Informații telefon 164, Neudorf, orele 20-22. (362948)

Vând casă Cuvin, 2750 mp, 69.000 DM. Telefon 094.257.586. (17686)

Vând urgent casă ultracentral, 2 camere, dependințe, terasă, curte betonată, 40.000 DM. Telefon 281332. (17862)

Vând casă cu etaj, Grădiște, anexe, garaj, grădină, str. Cehov, nr. 3. Telefon 220364, orele 7-14. (17879)

Vând casă în Șiria, str. Andrei Mureșanu, nr. 58, 3 camere, bucătărie, baie, garaj, 2 grajduri, anexe, grădină mare. Telefon 057 - 466798. (362989807)

Vând (schimb cu apartament) urgtent casă în Galșa. Telefon 466723. (17925)

Vând VILĂ, nouă. Informații telefon 092.348.103. (17947)

Vând casă în Felnac nr. 669. Informații la adresă sau în Zădăreni nr. 67, seara sau la Magazinul Pensionarilor, Piața Avram Iancu, Arad. (17930)

VÂNZĂRI SPAȚII COMERCIALE

Vând restaurant categoria I, nou, central, clientelă bună. Telefon 283399. (17773)

Vând gheretă în Piața Pâncota și mașină tocat carne, 400 kg/oră. Telefon 512844. (17804)

Vând gheretă lemn lângă Școala Generală nr. 22, Micălaca. Telefon 264066. (17863)

Vând gheretă din lemn. Telefon 256901. (17876)

Vindem GHERETE, vad comercial foarte bun. Telefon 092.828,102; 092.834.893. (17890)

VÂNZĂRI TERENURI

Vânbd TEREN 500 mp, str. Lăcrimioarelor nr. 24/A. Telefon 243328, 092.457.280. (17714)

Vând teren cu casă veche, 1.100 mp, str. Ivrianu, nr. 7. Telefon 094.568.863. (17645)

Vând TEREN INTRAVILAN, cu fundație solidă, Vlaicu-central, lângă Poștă, 50.000 DM. Telefon 289456, 092 239 242. (17680)

Vând 10 ha teren agricol Pecica, șosea Sederhat. Telefon 468785. (5213518)

Vând 5 ha pământ cu titlu de proprietate. Telefon 282319. (17715)

Vând loc de casă cu grădină, la șosea, localitatea Sâmbăteni. Telefon 216161. (17815)

Vând TEREN ZONĂ INDUSTRIALĂ Arad, 5000 mp. Telefon 094.784.571; 094.784.572. (3629426)

VÂNZĂRI AUTO

Vând Dacia 1300, an fabricație 1983, stare excepțională, preț 2.050 DM, negociabil. Telefon 235784, 094 592 290. (17645)

Vând Dacia 1310, fabricație 1986, stare foarte bună. Telefon 237901. (17429)

Vând combină păioase Forschitt E 517, stare excepțională. Telefon 224061; 094.552.095. (17293)

Vând combină păioase Apple, masa 4 m în lucru. Telefon 094.607.237. (17550)

Vând ARO 10 Cabrio, CIV, 1991. Telefon 245958, seara. (17636)

Vând combină agricolă marca Massey Ferguson, cu masa pentru porumb și grâu, preț 13.000 DM, negociabil, 3 Claas Matador Standard cu masa de 3 m, preț 8.200 DM. Telefon 059-318018, 094 846 440.

Vând Volvo 740 Diesel, avariat, 1984 an fabricație, 4.500 DM. Telefon 275277. (17134)

Vând camion 6 tone, marca Mitsubishi, an fabricație 1994, 100.000 km, înmatriculat persoană fizică, preț 18.000 DM. Telefon 275277. (17134)

Vând Dacia Nova cu îmbunătățiri. Telefon 092.337.873. (17671)

Vând convenabil Dacia 0 km, orice model, livrare imediată. Telefon 094.391.896; 421145. (17688)

Vând Dacia 1410, gri, carbon, trapă, geamuri ionizate, 1995, preț convenabil. Telefon 094.391.896; 421145. (17689)

Vând motor + cutie viteze VW Golf 1,6 Diesel, adus din Germania. Telefon 216218. (17755)

Vând OPEL VECTRA, ultima generație (21.04.1999). Telefon 092.856.463; 251920. (17718)

Vând Dacii, 0 km, preț fabrică. Telefon 255229 sau 276974. (17737)

Vând Dacia 1310, an fabricație 1990, preț negociabil. Telefon 266939. (17771)

Vând Opel Kadet 1,3 benzină, înmatriculat, 4.500 DM negociabil: Telefon 234069, 280656. (16978)

Vând Audi 100 benzină, neînmatriculat, stare excepțională, 1.600 DM. Telefon 461520. (16418)

Vând microbuz transport marfă Fiat TDI, an fabricație 1996, nerulat în țară. Telefon 280457. (17735)

Vând BMW 525 TDS înmatriculat persoană fizică, stare excepțională, preț 18.300 DM. Telefon 092.684.662. (17717)

Vând Dacia 1300, CIV, taxele plătite; Dacia papuc. Telefon 464027. (17743)

Vând Fiat 1985, înmatriculat, stare bună. Telefon 223603. (17688)

Vând Dacia 0 km, albă, preț negociabil, str. M. Eminescu, nr. 54. Telefon 092.203.237. (17079)

Vând bus Mercedes 207 D și Dacia Breck. Telefon 281492. (17281)

Vând Opel Omega 2000 i culoare roșie, an 1990, decembrie, cu îmbunătățiri, stare excepțională. Telefon 216161. (17815)

Vând Dacii papuc, an fabricație 1997-1998, stare foarte bună, preț 3.500 DM. Telefon 092.632.241. (17797)

Vând Dacia 1310 TLX (1989), unic proprietar, preț 2.800 DM negociabil. Telefon 247046, 274834. (17793)

Vând ARO 320 D, an 1989, motor Brașov, prelată, stare perfectă, preț 4.800 DM. Telefon 092.463.685. (17790)

Vând motor GTI Golf II. Telefon 245633. (17788)

Vând Alfa 75 Diesel, stare impecabilă, preț 5.100 DM negociabil. Telefon 094.849.578. (17825)

Vând Dacia 1310, an fabricație 1982, stare foarte bună, CIV, VT 2 septembrie 2000. Informații telefon 266580, lunivineri, orele 16-18. (17836)

Vindem combine de recoltat în partide cereale. Telefon 065 - 443693 sau 094.789.036. (f, 0659367)

Vând Dacia 1300, preț 1.600 DM. Telefon 252772. (17837)

Vând Dacia 1300, înscrisă, funcționabilă, 600 DM. Telefon 466153. (17845)

Vând microbuz Mercedes și Fiat Ducato Diesel, persoană fizică și Volkswagen Passat. Telefon 094.555.331; 274347. (17854)

Vând Fiat Regata Diesel, 1986, stare perfectă. Telefon 257728. (17858)

Vând în Ineu, avantajos, Dacia 1310, 1993. Telefon 511320. (5215839)

Vând în Ineu, tractor U 650. Telefon 511606. (5215837)

Vând tractor U 445. Informații telefon 562762. (3629483)

Vând remorcă 5 tone, înmatriculată, CIV, 10.000.000 lei. Telefon 094.548.392. (3629482)

Vând ARO cu remorcă, stare de funcționare; preț convenabil. Localitatea Șiria, str. Vlad Țepeș, nr. 906. (17873)

Vând tractor DT 1010, 1992, remorcă, capacitate 7,5 tone și plug; Dacia 1310, an 1990. Telefon 288748 sau 092.588.710. (17877)

Vând Mercedes 300 D, caroserie 116, rezervor 108 litri. Telefon 274026. (17881)

Vând Dacia 1300, an 1980, stare foarte bună și Renault SD, an 1986. Telefon 416141. (17892)

Vând Mercedes 240 D înmatriculat, cu 2500 DM, cu motor rezervă, în stare perfectă de funcționare, Gurahonț, telefon 112, Doru Hera, după ora 20. (17917)

Vând avantajos Dacia camionetă acoperită (benzină, gaz). Telefon 094.253.142. (17941)

Vând Audi 100cc Diesel, piese, 1986, înmatriculat, avariat față, 3.200 DM. Telefon 469158. (5213519)

VÂNZĂRI ELECTRO

Vând diverse tipuri de TV COLOR, preț 600.000 lei; GARANȚIE 6 LUNI. Telefon 244904, orele 9-17. (17753)

Vând utilaje vulcanizare și mașină spălat auto, toate la curent 220 V. Telefon 092.621.961. (17900)

Vând o mare gamă de televizoate color (100 modele) prețuri convenabile. Telefon 211213, 094.161.486. (17572)

Vând TV color mic și TV color stereo TXT foarte ieftin. Telefon 211491. (17627)

Vând ieftin INSTALAȚII de SATELIT și BOXE 50 W. Telefon: Arad 237471; Ineu 511485. (17719)

Vând vitrină frigorifică, congelator 530 litri, cu sertare. Telefon 275277. (17134)

Vând TV color cu telecomandă, 100 DM. Telefon 275277. (17134)

Vând mașină de spălat automată, 150 DM. Telefon 275277. (17134)

Vând TV color, en gros, en detail, funcționale și nefuncționale, garanție, cele mai mici prețuri. Telefon 289456, 092 239 242. (17680)

Vând TV color, Sharp, Nokia, Grunding, Philips, stereo, teletext, telecomandă, convenabil. Telefon 264004. (17690)

Vând vitrină frigorifică Alco de Lipova, aproape nouă, preț acceptabil. Telefon 261107. (17813)

Vând mașini spălat automate, combină frigorifică, TV color, cuptoare microunde, dekuri, casetofoane auto, combine muzicale. Telefon 279582. (17561)

Vând frigider Arctic mare; un congelator 80 litri. Telefon 223603. (17688)

(Continuare în pagina 15)

(Urmare din pagina 14)

Vând CÂNTARE ELECTRONIE și CASE MARCAT FISCALE, conform noilor reglementări în vigoare (începând cu 1.10.1999). Telefon 272727. (17577)

Vând aparat înghețată 3 brațe, italian; frigider Zil. Telefon 256908. (17876)

Vând mașină spălat automată Elektrabregens, stare bună, 200 DM. Telefon 416141. (17892)

Vând mașină spălat Automatic 16 cu 2.000.000 lei și aspirator Panasonic 1300 W, 1.800.000 lei, impecabile. Telefon 243977, orele 9-18. (17924)

VÂNZĂRI DIVERSE

Vând FIER BETON 4350 lei/kg; BCA 570.000 lei/mc, str. Independenței nr. 7, Bujac. Telefon 273785, 092.457.280. (17714)

Vând canapea extensibilă, pluș SUA. Telefon 250973; 092.607.573. (17897)

Vând: BOLȚARI TERMOIZOLATORI, 4 modele; PAVELE, BORDURI, etc. Telefon 245689. (17720)

Vând, en gros, CARTOFI NOI (albi), cu 3.000 lei/ kg. Telefon 094 606 542.

Vând (schimb) 2 cabane Insula Mureș, mobilate, apă, curent, teren, Dacia 1310, Lada 1200 cu apartament, auto Diesel. Telefon 281215, 277173, 094 873 047. (17670)

Vând PLASĂ GARD zincată, orice dimensiuni, PLASĂ RABITZ și CUIE CONSTRUCȚII, str. Vrabiei nr. 4. Telefon 289997, 275701, 094.558.552. (10939)

Vând garaj autorizat, zona Vlaicu, Făt Frumos, 2.000 DM. Telefon 235784, 094 592 290. (17645)

Vând: UȘI, FERESTRE, PAL, PLACAJ, PFL, LAMBRIURI, DUȘUMELE, PLASĂ RABITZ, CUIE, FIER BETON, ȚEVI, PROFILE, TERACOTE, VOPSELE, BCA, ȚIGLĂ, VAR 22.500 lei/ sac; CIMENT 45.500 lei/ sac; MEMBRANE BITUMINOASE, VATĂ MINERALĂ; str. Pădurii, nr. 69, orele 8-17. Telefon 211272. (17598)

Vând agregat spălat auto, 130 bari. Telefon 211491. (17627)

Vând EUROBOLȚARI termoizolanți, garanție, 300x250x200, 3600 lei/buc; 1 mc-240.000 lei. Telefon 281491, 092.381.750. (17606)

Vindem avantajos TV, combine și lăzi frigorifice, frigidere, mașini de spălat, videouri, receptoare satelit, biciclete, anvelope auto, diverse dimensiuni. Arad, telefon 563027. (14103)

Vând LAMBRIURI și DUȘUMELE, din BRAD. Telefon 094 786 361, 258127 seara. (17699)

Vindem PUI VII DE CARNE, pentru populație (cca 700 gr), la ferma din ȘIRIA, sâmbătă, 10 IULIE 1999, orele 7-15. (17726)

Vând Opel Vectra 2.i Automatic 1990, full extra, înscris pe dublă cetățenie, 5.500 DM, stare ireproșabilă; cuptor microunde Bosch 700.000 lei; video Panasonic, 500.000 lei; computer Sheider 286, color; mașină cusut Singer mare, articole din piele. Telefon 276572 sau 094 248 245. (17729)

Vând: CASE DE BANI, DISTANȚIERE gresie-faianță; CUTII POȘTALE cu chei yale; SIGURANȚE AUTOMATE PLATE. Telefon 092 443 416. (17754)

Vând LEMNE de FOC, tăiate, esență tare. Telefon 277027. (16486)

Vând cazan de baie din cupru. Informații telefon 250904. (17677)

Vând bilet la Minihotel „Unirea" Eforie Sud, pentru perioada 21.07.1999-31.07.1999. Telefon 057/466381; 094.693.527. (17694)

Vând aparate cafea Saecobar, accesorii biliard, piese schimb, jocuri electronice, închiriez jocuri distractive biliarde, aparate cafea. Telefon 057/270850; 094.635.132. (17763)

Vând mobilă de bucătărie suspendată, birou și colțar de stofă. Informații telefon 462593. (3629573)

Vând pui vii de carne, peste 1 kg. Telefon 276610, după ora 16. (17760)

Vând ouă prepelită (medicament) cu instrucțiuni. Telefon 289966, 248064. (17764)

Vând LEMNE FOC esență tare, tăiate. Telefon 276641. (17687)

Vând frigider, congelator, ladă frig, combină frig, mașină spălat automată, casă, TV color. Telefon 220926. (17732)

Vând dormitor modern, canapea pluș, la un preț convenabil. Telefon 223603. (17688)

Vând parchet fag, preț redus. Telefon 281492. (17281)

Vând rochii mireasă import, toate mărimile, modele deosebite, prețuri convenabile; coronițe, flori, voaluri; toate noi. Telefon 057 - 258171. (17306)

Vând SRL cu multiple activi, înființat în 1996. Telefon 216161. (17815)

Vând garaj metalic autorizat, zona Z, Vlaicu, 1.800 DM negociabil. Telefon 289966; 248064. (17764)

Vând armăsar 3 ani, de prăsilă + căruța, Vladimirescu, str. Bisericii, nr. 14. Telefon 414265. (17817)

Vând cățel Caniche negru, deosebiți, 5 săptămâni, deparazitați. Informații telefon 232037; 252579. (17835)

Vând cazan Termoteka și boiler pe gaz. Informații telefon 234421. (17846)

Vând tejghea tâmplărie în stare foarte bună. Telefon 236781. (17856)

Vând 12 familii albine cu toate ustensilele aferente. Telefon 512361, după ora 16. (5215840)

Vând autoturism Renault 11; teracotă; canapea. Telefon 248113. (17850)

Vând cazan de baie din cupru. Telefon 284134. (17874)

Vând mașină sifon; mașină măcinat boia; containere metalice și filtru vin cu plăci. Telefon 422004. (3629426)

Vând STRUNG normal S3. Informații suplimentare telefoanele: 094.784.571; 422004. (3629426)

Vând cazan abur ABBA de 4 tone, stare bună. Informații telefon 422004. (3629426)

Vând 4 bucăți traverse pod, de 8 m lungime. Informații telefon 422004. (3629426)

Vând CUTII de CARTON și STICLE 1/2 litri, în nevete PVC 1/20 și 1/24. Informații telefon 422004. (3629426)

Vând cazan țuică 100 litri-400 DM. Telefon 094.253.142. (17941)

CUMPĂRĂRI TERENURI, IMOBILIARE

Cumpăr apartament 3 camere, decomandat, Vlaicu, Micălaca; plata pe loc; maxim 15.000 DM, exclus etaj 3, 4 și intermediari. Telefon 275764. (17824)

Cumpăr apartamente 2, 3, 4 camere în toate zonele, etaj 1, 2, 3. Telefon 255133. (17895)

CUMPĂRĂRI DIVERSE

Cumpăr berbeci adulți, plata pe loc. Telefon 094.552.162. (17805)

Cumpăr GRÂU BUN, cantități mari. Telefon 286378.

Cumpărăm CEREALE: grâu furaj, orz, soia, floarea soarelui; plata la ridicare. Telefon 065 - 163885; 094.789.036, între orele 7-15. (f, 0659367)

CERERI ȘI OFERTE DE SERVICII

„ARCHIMINA" angajează VÂNZĂTOR. Condiții: liceu și carnet conducere. Telefon 285200. (17745)

SOCOM PIELARUL Arad, angajează CONFECȚIONERE fețe încălțăminte calificate (mașiniste, la masă, la mașină de subțiat marginea pielii) și STANȚATORI PIELE. Telefon 236116 sau sediul societății str. Ghiba Birta nr. 16. (17369)

ANGAJĂM: MEZELARI-MĂCELARI, muncitori necalificați; oferim cazare și masă. Informații telefon 094.552.235, 094.552.236. (17651)

Asociația „BETLEEM" angajează EDUCATOR - PUERICULTOR și BUCĂTĂREASĂ. Telefon 092.257.420. (17630)

SOCIETATE COMERCIALĂ cu sediul în fosta CANTINĂ UTA, angajează MAȘINISTE. Telefon 275375, 275444. (17672)

Angajăm CROITORESE. Telefon 277202. (17801)

ANGAJĂM VÂNZĂTOR magazin piese auto, str. Poetului, nr. 48. Telefon 246406. (17723)

SOCIETATE COMERCIALĂ angajează CONFECȚIONERE, Micălaca, bloc 245, parter. Telefon 279148. (17708)

ANGAJĂM BRUTAR cu experiență, sub 35 ani și tineri dornici să învețe meseria de brutar. Seriozitate maximă. Program de noapte. Telefon 094.770.589. (17600)

SOCIETATE COMERCIALĂ angajează ECONOMIST sau CONTABIL. Condiții: vârsta 28-35 ani, experiență în domeniu minim 3 ani, salariu negociabil. Telefon 281116, orele 15-17. (17699)

SOCIETATE COMERCIALĂ angajăm cu carte muncă, fete, pentru deservire bar. Informații telefon 276130, orele 8-15; 258052 orele 16-20. (17830)

Societate de Asigurare Reasigurare TRANSILVANIA, își extinde rețeaua de vânzări, oferindu-vă posibilitatea de a fi consilieri financiari în asigurări chiar în orașul dumneavoastră. Cei interesați sunt rugați să ne contacteze la telefon 250055; 250025 sau le sediul firmei din str. Lacului, nr. 3. (17834)

„ATLASSIB" Arad angajează AGENȚI TURISM, studii minim liceul, permis conducere, 3 ani în activitate birou, telefon în Arad. Relații: 251871; 069 - 231012, int. 146. (17847)

FIRMĂ CONSTRUCȚII angajează ZIDARI. Telefon 092.203.238. (17851)

SOCIETATE COMERCIALĂ angajează SECRETARĂ cu cunoștințe operare PC, cunoscătoare limbă italiană (scris, citit). Informații telefon 259805. (17855)

ANGAJEZ 2 fete tinere VÂNZĂTOARE, Fast - Food. Telefon 280850. (17888)

„EPIN" angajează VULCANIZATOR, zona Vlaicu. Telefon 092.621.961. (17899)

PRESTĂRI SERVICII

Școala șoferi „BELC" completează 11 locuri, cat. A,B,C,E,F. Școala atestată PRIMIM COLABORATORI INDEPENDENȚI. Telefon 223004; 216570. (17696)

REPAR FRIGIDERE și CONGELATOARE, garanțial; TRANSPORT GRATUIT. Telefon 092.417.397. (17715)

CROITOREASĂ, execut orice fel îmbrăcăminte; preț convenabil; calitatea superioară. Telefon 283041. (17838)

DIVERSE

CAUT FIRMĂ pentru execuția de LUCRĂRI de HIDROIZOLAȚII. Telefon 262169. (17116)

SC „ACTA" SRL cu sediul în Arad, str. M. Eminescu, nr. 6, solicită autorizație de mediu pentru activitate comercială. Eventualele contestații se pot depune la Agenția de Protecția Mediului Arad, Bd. Dragalina, nr. 16. (17796)

SC „RAMSES" SRL, str. I.C.Brăteanu, nr.2, cu activitate de servicii informatice și comercializare produse informatice, aceeași adresă, solicită obținerea autorizației de mediu. Prezentul anunț reprezintă și acordul vecinilor în cazul în care nu se depun contestații. Eventualele contestații se vor depune la Agenția de Protecția Mediului Arad, Bd. Dragalina, nr. 16. (17819)

TURISM

ATLASSIB

Efectuează zilnic transport de persoane în GERMANIA, AUSTRIA și FRANȚA, la prețuri accesibile cu autocare moderne.

NOU!!! ITALIA cu tranzit AUSTRIA, SUEDIA cu tranzit POLONIA și UNGARIA la BUDAPESTA.

IMPORTANT! Prin „ATLASSIB" puteți călători în toată EUROPA: BELGIA, OLANDA, DANEMARCA, FINLANDA, NORVEGIA, ANGLIA, SPANIA, PORTUGALIA.

Pentru grupuri organizate, închiriem autocare și microbuze moderne.

„ATLASSIB" efectuează servicii de mesagerie, asigurări medicale și cărți verzi.

Agențiile din centru: telefon 251871 și 252727 și AUTOGARĂ, telefon 270562.

VĂ AȘTEPTĂM, zilnic. (c. 17)

AGENȚIA DE TURISM „SEMO TOUR" ARAD

vă oferă:

- excursie - FRANȚA în 21 AUGUST, 20 SEPTEMBRIE ȘI 5 OCTOMBRIE

- PREȚURI DE EXCEPȚIE la MAMAIA, NEPTUN, SATURN și EFORIE NORD.

-excursii lunare în EGIPT, ITALIA, SPANIA, GRECIA, ISRAEL, ANGLIA, MAROC, MAREA EGEE, AUSTRIA, FRANȚA; săptămânale în: DUBAI, CHINA și TUNISIA, THAILANDA, INSULELE MALDIVE, MEXIC, la prețuri fără concurență.

-excursii individuale în CROAȚIA și UNGARIA.

- bilete de odihnă și tratament la: FELIX, HERCULANE, OLĂNEȘTI, GOVORA, POIANA BRAȘOV, VORONEȚ, VOINEASA, MAMAIA, NEPTUN.

Informații telefon/ fax 057 - 283311 sau str. Eminescu nr. 13. VĂ AȘTEPTĂM! (c. 1000)

OFERTĂ SPECIALĂ!!! TUNISIA - litoral, 550 DM, prin „KARTAGO TOURS". Telefon 092.282.389. (17847)

IMPORTANT! ADA INTERNAȚIONAL vă oferă: transport de persoane pe ruta ARAD-PRAGA-ARAD, în fiecare zi de luni și joi. Înscrieri, B-dul Revoluției nr. 24, telefon 237700. VĂ AȘTEPTĂM! (17709)

ÎNCHIRIERI

Ofer spre închiriere locuință (ne)mobilată. Telefon 235784, 094 592 290. (17645)

Doresc să închiriez apartament (ne)mobilat. Telefon 235784. (17868)

Închiriem spații comerciale pentru magazine, depozite, birouri, etc. Informații telefon 281060. (17377)

Ofer spre închiriere în Chișineu Criș, spațiu comercial central. Telefon 520664, după ora 14. (3629623)

Dau în chirie garsonieră mobilată, 100 DM și apartament 2 camere 150 DM. Telefon 250313. (17757)

Dau în chirie apartament 2 camere, preț avantajos. Telefon 230926. (17675)

Închiriez spațiu comercial. Informații telefon 223816. (17726)

Casă de închiriat cu 2 camere, coridor, bucătărie, grădină mare, str. Ulmului nr. 26, Bujac. (17712)

Ofer spre închiriere apartament ultracentral, 2 camere, toate utilitățile, zonă liniștită. Telefon 284156. (17746)

Căutăm să închiriem casă sau apartament de locuit, de preferință în Grădiște. Telefon 253665. (17752)

Închiriez (ofer) apartament mobilat, 2 camere, Podgoria, 200 DM/lunar. Telefon 221679. (17744)

Ofer pentru închiriere garsonieră amenajată deosebit, Micălaca, 120 DM, anticipat. Telefon 281195. (17033)

Închiriez garaj Micălaca, bloc 301. Informații telefon 283688. (17811)

Închiriez casă UTA, gaz, (bună pentru oficii), 250 DM/lună. Telefon 094.785.899. (17799)

Închiriez urgent apartament 3 camere, nemobilat, Piața Soarelui; ofer 100 DM anticipat 3 luni. Telefon 092.774.129; 094.397.384. (17820)

Ofer în chirie spațiu pentru depozit sau alte activități. Telefon 267812. (17859)

Caut să închiriez Dacia papuc. Telefon 230075, după ora 16. (17867)

Închiriez spațiu comercial bloc 301. Telefon 094.708.200. (17870)

Închiriez garaj zonă centrală. Telefon 235146. (17880)

Ofer spre închiriere apartament frumos (ne)mobilat, 100-150 DM. Telefon 210255. (17889)

PIERDERI

Pierdut certificat acționar nr. 90071, cu seriile 88506571-88507545, eliberat de SIF Banat Crișana, pe numele Guilvezan Ana Vasilica. (17791)

Pierdut certificat de acționar emis de SIF Banat Crișana, nr. 55423, seriile 54324051-54325025, pe numele Babău Edith. (17844)

Pierdut carnet șomaj nr. 22893, eliberat de DMPS Arad, Filiala Ineu, pe numele Iercan Ioan. Îl declar nul. (5215838)

Pierdut certificat de acționar SIF Banat Crișana, nr. 60402, seriile 59213761-59214735, pe numele Trauța Cristian Ioan. (17864)

† DECESE †

Cu inima zdrobită de durere anunțăm încetarea din viață, după o lungă și grea suferință, a bunului nostru soț, tată și bunic

ONEȚ GHEORGHE

în vârstă de 67 ani, din Zăbrani. Înmormântarea va avea loc vineri, 9 iulie 1999, în Zăbrani. Nu te vom uita niciodată! Soția, fiicele, ginerii și nepoții.

Cu adâncă durere în suflet anunțăm încetarea din viață a iubitului nostru soț și tată ROTAR PAVEL (POȘTAȘUL), în vârstă de 56 ani. Înmormântarea va avea loc, vineri, 9 iulie 1999, ora 17, la Cimitirul Grădiște. Familia Rotar, îndoliată.

† CONDOLEANȚE †

Conducerea SC „ARCONS" SA Arad, este alături de familia LAZĂR, în momentele grele ale decesului celui care a fost un om deosebit, ing. FLORIN LAZĂR. Dumnezeu să-l odihnească! Ing. Buzatu Constantin. (17841)

Ne-a părăsit un prieten de suflet și spirit

ec. FLORIN LAZĂR.

În fiecare dimineață roua și soarele își încep noaptea de dragoste. Condoleanțe familiei îndurerate. Familia Gligor Sava, cu toate lacrimile, cu toată compasiunea. (17928)

Un ultim omagiu celui care a fost col (r.) PIANOSCHI ANDOR. Sincere condoleanțe, din partea vecinilor bl. 141. (17917)

† SERVICII FUNERARE †

SC „NOSFERATU" SRL, este alături de dumneavoastră în momentele grele, asigurând SERVICII FUNERARE COMPLETE în condiții de calitate occidentală (inclusiv SPĂLAT, ÎMBĂLSĂMAT; ORGANIZĂM PONENI) la prețuri minime. OFERTĂ SPECIALĂ: sicriu brad, respete, cruce, 750.000 lei. Str. Ghiba Birta nr. 26; telefon 270437, 094 554 874, NON-STOP. Transportul pe raza localității este gratuit!!! (c. 978)

† COMEMORĂRI †

Azi, 8 iulie 1999, învățătoarea

VIOLETA PĂCURARIU

ar fi împlinit 48 de ani. Te păstrează în inimile lor: mama Vioara, fratele Rică și cumnata Doina, soțul Septimius, fiica Mirela și ginerele Puiu, nepoții Silviu și Cristian. Dormi în pace, suflet blând!

Timpul care a trecut nu poate șterge durerea și lacrimile la 2 ani de la dureroasa despărțire de cea mai bună mamă, soacră, bunică și străbunică, VINTILĂ FLOARE din ȘICLĂU. Nu te vom uita niciodată, suflet blând. Familiile: HULEA, VINTILĂ și BAUMGARTNER. (17740)

Anul acesta se împlinesc 20 și respectiv 27 de ani de la dureroasa despărțire de cei 2 fii ai mei, OPREAN OLIVIU (PUIU) și OPREAN MIHAI (MIȘU). Cât ați trăit v-am iubit. Cât voi trăi vă voi plânge! Mama îndurerată. (17698)

Un gând pios în amintirea regretatului nostru soț, tată socru și bunic, HAICA DIMITRIE. Te vom plânge mereu! Familia. (17713)

Se împlinesc 3 ani de la decesul iubitului nostru frate DUMITRU HAICA. Dumnezeu să-l odihnească în pace! Frații: Petrică, Aurel, Mihai, sora Doina și sora Lenuța din Arizona. (3629631)

Cu aceeași durere anunțăm că azi se împlinesc 6 săptămâni de la decesul celui care a fost soț, tată, socru, frate, cumnat, cuscru și unchi,

CREȚA GAVRIL

din Arad. Parastasul va avea loc duminică, 11 iulie 1999, la Biserica Ortodoxă din Gai. „Ai trăit în tăcere/ Ne-ai lăsat cu durere". Soția Mărioara, fiul Liviu cu soția Lenuța. (17868)

Se împlinește un an de la decesul iubitei noastre surori și mătușă,

POPA TEREZIA

căsătorită RĂDULESCU. Parastasul va avea loc la Biserica Ortodoxă Șega, azi, 8 iulie 1999, ora 10. Familia îndurerată. (17875)

Se împlinește un an de la trecerea în neființă a celei care a fost iubita mea mamă, ing. CARMEN ROMAN. Slujba de pomenire și sfințirea sfintei cruci, vor avea loc sâmbătă, 10 iulie 1999, ora 16, la Biserica din Chișineu Criș. Dumnezeu s-o odihnească în pace! Îndurerat, fiul Mircea. (3629632)

SC „BODIMAR IMPEX" SRL

Telefon: 270078; 270079.

VINDE:

LEMNE ŞI CĂRBUNI la depozitul din Grădiște, str. Ardealului nr. 2 (lângă pod)

ASIGURĂM TRANSPORT PE RAZA JUDEȚULUI.

(5213991)

Archimina

O pată de culoare !

Str. Episcopiei Nr. 58 Tel: 281338
Calea A. Vlaicu Bl. I Fax: 285200

Model Star

Str. Calea Timişorii nr. 28

VA OFERA:

La cea mai bună calitate
Electroplușuri Canada-SUA
PLUŞURI AUTO ● IUNI ● IMITAȚIE PIELE
Preţurile noastre combat orice ofertă cu 5%
PRODUCEM: Mobilier de Bucătărie
Colţare de Bucătărie-Dormitoare
Mobilier la Comandă - Decoraţiuni interioare
TEL/FAX: 057/287566; 092/295344 (659298)

dialog

MOTOROLA WINGS™

749.000 lei

valabil pentru conectare Dialog 50
200 minute in primele doua luni

d520 FLY FAR. STAY CLOSE.

La doi ani de Dialog, o ofertă excepţională!

Conectare gratuită la toate tipurile de abonament!

2 ani de Dialog pentru tine

Vorbeşti două luni de două ori mai mult pentru că în primele două luni ai dublul minutelor din abonament!

ROMCOM shop phones accesories

ROMCOM Arad str. Horia nr. 1
Telefon: 057/283588; 094/799955

CORAURA

ZANUSI DAEWOO INDESIT

B-dul Revoluției (vizavi de BANKPOST)
Micălaca - Piața Soarelui (vizavi de Poștă)
Tel. 259.373; 259.721; Fax: 259.884

- ◆ Ventilatoare
- ◆ Aparat aer condiționat
- ◆ Plasă de gem pentru țânțari
- ◆ Pompe sumersibile, de suprafață și kama
- ◆ Furtun de udat
- ◆ Motocositoare
- ◆ Incubatoare electrice
- ◆ Folie solar de 4-10 m lățime
- ◆ Burete tapițerie, mușama, imitație de piele
- ◆ Împletitură de sârmă pentru gard
- ◆ Plasă rabitz, cuie construcții, electrozi
- ◆ Roabe, betoniere, motoare electrice
- ◆ Drujbe
- ◆ Acumulatori auto
- ◆ Hidrofoare, compresoare, aragaze, frigidere, congelatoare, televizoare
- ◆ Combine muzicale
- ◆ Gresie, faianță, adeziv pentru lipit și rostuit
- ◆ Aracet, vopsele, diluanți și lacuri

NOU! VIZITAȚI MAGAZINUL NOSTRU DESCHIS ÎN LIPOVA, VIS A VIS DE PIAȚĂ

Produsele: electrice, electrocasnice, uz gospodăresc și agricol se vând și cu PLATA ÎN RATE, AVANS 0.

TRANSPORT GRATUIT ÎN ORAȘ
ÎN JUDEȚ, TRANSPORT GRATUIT LA CUMPĂRĂTURI MAI MARI DE 5.000.000 LEI.

(5213799)

WHIRLPOOL SIEMENS BOSCH ARCTIC GAIEȘTI

S.C. ROMANA S.R.L.

Nou

Arad, str. Eroul Necunoscut 25,
Tel. 281170
Anunță onorata clientelă

Deschiderea unui nou magazin
la data de ***5 IULIE 1999***
în ALFA, str. Clujului, Bloc 74 B, Tel. 277979. Vinde la cele mai avantajoase preturi:

- gresie calitatea I, între 86000 si 99000 lei / mp
- gresie calitatea II, între 81000 si 83000 lei / mp
- faianță între 38000 si 94000 lei / mp
- adeziv pentru lipit si rostuit, vane din fibră de sticlă, fitinguri, robinetărie, teracote, vopsele lavabile si semilavabile, vopsele de ulei si toată gama de articole tehnico - sanitare.

(659298)

S.C. BODIMAR IMPEX SRL ARAD

Tel. 057/270078; 270079
în incinta Depozitului de lângă podul din Grădiște
VĂ OFERIM:

❑ Ciment 45500 lei/sac; Var 22500 lei/sac;❑ Ipsos; Aracet; Glet; Bitum; Binale; ❑ Ciment autonivelator; ❑ Plăci azbociment 38000lei/buc.

❑ „Vaporex" (contra igrasiei); ❑ Plăci „Bituwell" (import Germania); ❑ Plăci policarbonat - transparente - (Import Germania);

❑ Fibră de sticlă (Import Italia);

❑ Plăci „KNAUF" de 9,5 = 39500 lei/mp; de 12,5 = 41500 lei/mp. pt. umezeală de 12,5 = 61500 lei/mp.

❑ Vată minerală de 5 cm. = 22000 lei/mp.

❑ Polistiren de 2 și 5 cm. espandat și extrudat;

❑ Cărămidă de sticlă transparentă 38500 lei/buc. (5 sortimente - din gama SOLARIS)❑ Cărămidă de sticlă colorată 61000 lei/buc. (5 sortimente - din gama SOLARIS)

❑ Membrane bituminoase „BITUBIT" (Import Ungaria);

❑ Folie protectoare sub țiglă 13000 lei/mp.;

❑ Parchet laminat (6 sortimente); ❑ Lambriuri laminate (29 nuanțe); ❑ Jgheaburi și burlane P.V.C. (Import Belgia);

❑ ISOPINK - folie protectoare sub parchet (Import SUA);

❑ Pavaj curte; ❑ Marmură; Granit, Mozaic (Ruschita);

❑ Tavane caserate;

❑ Cărămidă POROTON;

❑ Blocuri ceramice (5 sorimente) Import Ungaria;

❑ B.C.A. 585000 lei/mc. (în Arad);

PREȚURILE INCLUD TVA
Asigurăm transport pe raza județului Arad
(5213884)

89.10.10

SOCIETATE COMERCIALĂ DIN ARAD

Str. Poetului, nr. 6

MONTEAZĂ ȘI COMERCIALIZEAZĂ

- TOBE EȘAPAMENT
- CATALIZATOARE
- COLOANE AUTO pentru orice tip de automobil.

Cumpăr: ● ORZ ● GRÂU ● PORUMB la prețuri avantajoase.

(659321)

891.891

ECOS IMPEX

Calea Aurel Vlaicu nr. 257 tel. 289740

VINDE EN GROS ȘI EN DETAIL LA PREȚURI DE DEPOZIT

■ BCA cărămizi ■ Cărămizi Phorotherm - Import Ungaria
■ Țiglă - glazurată - vopsită, natur
■ Țiglă Jamina - import ■ Oțel beton Ø 6; 8; 10, 12; ■ Folie acoperiș - import
■ Bolțari beton ■ Diferite materiale de construcții.

LA CANTITĂȚI MARI TRANSPORT GRATUIT PE RAZA MUNICIPIULUI
EXECUTĂ - Construcții civile, mansardări, șarpante, zugrăveli, montează parchet, gresie, faianță.

OFERTA SĂPTĂMÂNII
● OȚEL BETON 4950 lei/kg.

(570122)

S. C. BRAU UNION ROMANIA SA
Sucursala Arad

Calea Aurel Vlaicu nr. 270-272

Organizează în data de 9.07.1999, concurs pentru ocuparea postului de secretară.

CONDIȚII: ◆ studii superioare; ◆ experiență în domeniu; ◆ cunoștințe de operare PC; ◆ cunoașterea limbii germane sau engleze

Dosarele de înscriere se depun la sediul firmei până în data de 8.07.1999.

Telefon: 272454; 272440 int. 116 (659347)

S.C. M.I.G S.R.L.

DEPOZIT MATERIALE DE CONSTRUCTII
Str. Pădurii colț cu Eftimie Murgu Tel: 057 - 256189

VINDE:

- CĂRĂMIDĂ IMPORT UNGARIA 30 X19 X 19, 36 X 21,5 X 19
- PLĂCI GIPS - CARTON KNAUF
- FIBRĂ STICLĂ ; CĂRĂMIDĂ STICLĂ
- UȘI-GEAMURI-PODELE-LAMBRIURI
- VATĂ MINERALĂ-AMPORĂ-VOPSELE
- PAVAJ CURTE-PODELE LAMINATE
- MEMBRANE HIDROIZOLANTE

ASIGURĂM TRANSPORT

S.C. „JACKSON INTERNATIONAL" S.R.L.

achiziționează de la populație cerale din recolta anului 1999:
ORZ - 900 + TVA, conform STAS
GRÂU, ORZOAICĂ - prețurile se vor comunica înainte de începerea campaniei
RECEPȚIA: baza FNC Arad, str. Turdei nr. 1
ORAR: 8-20 zilnic
TELEFON: 057/271712, 257300 int. 27
PLATA - în lei numerar și prin OP în termen de 30 (treizeci) zile bancare de la predare
- prin compensare, la cerere, cu anvelope și motorină în avans pentru orz și grâu

(659305)

ORDONANȚA 77/1999 !!!

S.C. Info D & P SRL

INSTALEAZĂ PROGRAM INFORMATIC PENTRU ORDONANȚA 77/1999

Telefon: 057/251514 ora: 7-13
094565731

(5224054)

BANCA ROMÂNĂ PENTRU DEZVOLTARE
GROUPE SOCIÉTÉ GÉNÉRALE
Sucursala Județeană ARAD
Bd. Revoluției nr. 5-7
Telefon 253280

ADEVĂRUL

COTIDIAN INDEPENDENT ARAD

Anul XI, nr. 2739

Vineri, 9 iulie 1999 ● 20 pagini ● 1400 lei ● e-mail: adevarul@net.ro

BRAT Publicație auditată în semestrul I 1998. Tiraj mediu zilnic vândut: 35.948

WEST BANK
ARAD, B-dul Revoluției nr. 88
TELEFON: 284.888
FAX: 285.202
ACORDĂ DOBÂNZI ATRACTIVE LA DEPOZITE PERSOANE FIZICE ȘI PERSOANE JURIDICE

O vorbă de care PDSR-ul ar trebui să țină seama

NU SPUNE HOP, PÂNĂ NU AI SĂRIT ȘANȚUL!

Românii au o vorbă: nu spune hop, până n-ai sărit șanțul! Cum se „traduce" ea o știe fiecare. Mai puțin PDSR-ul, sau mai exact unii dintre fruntașii săi care, bazându-se exclusiv pe sondajele din ultima vreme, se văd deja reveniți în fotoliile călduțe ale puterii. De unde promit că vor întoarce țara pe dos, „exemplară" fiind din acest punct de vedere declarația lui Nicolae Văcăroiu, care nu s-a sfiit să declare public că în 48 de ore de la venirea la putere, PDSR-ul va anula toate ordonanțele și legile care nu-i convin. Lesne de închipuit cum va arăta România după o asemenea „ispravă": unde și până acum Mafalda să fii și nu te poți descurca în brambureala de acte normative, dar când viitoarea putere va „intra" în ele operând după criteriul „asta-mi place, asta nu", atunci chiar că va fi haosul pe pământ în România!

Mai zilele trecute altă înaltă față pedeseristă îi făgăduia dulce lui Radu Sârbu, președintele FPS, că a doua zi după câștigarea sigură a alegerilor îi va lua la „purecat" întreaga activitate, „deratizare" care se va lăsa - sugera în dulcele și molcomul grai moldovenesc liderul PDSR - cu o scatoalcă zdravănă - și nu numai - pe „bulevardul schinării" multor fepesiști...

Cea mai tranșantă, în fapt cea mai tembelă declarație aparține însă fostului lider al șoferilor, astăzi mare deputat PDSR, Miron Mitrea, care a promis, nici mai mult, nici mai puțin decât că după ajungerea la putere, PDSR-ul va umple închisorile cu țărăniști și liberali. Și, ca și când o asemenea imbecilitate nu ar fi fost suficientă, el i-a mai adăugat și o „glumă" pe măsură: respectiv, că în spiritul drepturilor omului, PDSR-ul va asigura fiecărui țărănist sau liberal băgat la bulău câte un pat separat! Așa, ca să se simtă cât mai în largul lor...

Aș vrea să precizez în lucru. Nu sunt un adept al actualei Puteri, deși până la un moment dat am crezut că ea va face ceea ce România și românii așteaptă de aproape 10 ani de zile. M-am înșelat însă, Puterea actuală nedeosebindu-se nici cât negrul sub unghie de cea de dinainte, coaliția majoritară fiind preocupată mai mult de recompensarea lăcomiei tot mai nesățioase a fidelilor ei, decât de rezolvarea măcar a 10% din ceea ce a promis în vara și toamna lui '96. 10%, nu mai mult, dacă se îndeplinea, România era astăzi undeva departe!

Dar n-a fost să fie așa și întreaga vină o poartă doar actuala putere, lucru pe care electoratul l-a sesizat și îl sesizează zilnic, de altfel orb trebuie să fii ca să nu vezi cum țara se scufundă!

MIRCEA DORGOȘAN

(Continuare în pag.6)☛

NU SUNTEM DE ACORD SĂ SE GÂNDEASCĂ ETNIC, ACOLO UNDE TREBUIE GÂNDIT ECONOMIC

✍ interviu în exclusivitate cu Viorel Cataramă, președintele Partidului Național Român ✍

▼ Actuala putere și-a epuizat mesajul politic și nu mai poate garanta suveranitatea țării ▼ Capitalul maghiar pătrunde în mod îngrijorător în Transilvania ▼ Soluțiile pentru România sunt în primul rând de ordin economic ▼ Există discuții avansate între PNR și PUNR în ceea ce privește colaborarea sau fuziunea celor două partide

Pag.6

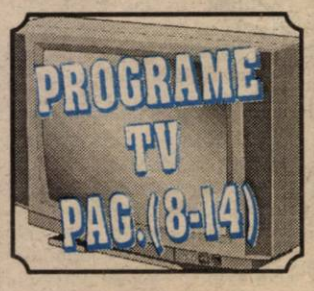

„Dacă antrenorii se pricep la fotbal, muncesc cu pasiune și seriozitate, succesele nu pot lipsi"

☛ interviu cu Luigi Piedimonte - consultant al clubului UTA

Pag.7

WEEKEND CU PLOAIE, VÂNT ȘI... TUNETE

Vremea se va menține în general instabilă. Cerul va fi temporar noros. Pe alocuri, îndeosebi sâmbătă, se vor semnala averse de ploaie însoțite de descărcări electrice și intensificări ale vântului.

Temperaturi maxime: 26 la 30°C. Temperaturi mi-nime: 17 la 21°C.

„ȚEPE" CREȘTINEȘTI ÎN CONSTRUCȚIA UNOR IMPORTANTE LĂCAȘURI DE CULT

În condițiile noi, create de revoluția din decembrie 1989, unul din marii privatizați este și dl. ing. Faur Ioan, care a înființat S. C. ICIM Arad SRL și a început să deruleze o serie de afaceri care păreau benefice pentru județul nostru. Curând însă, dl. ing. Faur Ioan a ajuns la conflict cu beneficiarii construcțiilor. Să nu uităm că societatea pe care o conduce se chinuiește de mulți ani să înalțe o catedrală ortodoxă în Arad. Dar tot societatea condusă de dl. ing. Faur Ioan a construit și biserica baptistă „Maranata". În 1995 acționează amintita biserică în judecată, sub pretextul că îi datorează suma de 187.284.356 lei, la valoarea din 1995, solicitând și adăugarea devalorizărilor suferite de leu și dobânzile aferente sumei. După multe întâlniri pe sălile Judecătoriei și Tribunalului Arad, i se dă câștig de cauză dlui ing. Faur Ioan. Dar reprezentanții bisericii baptiste „Maranata" nu se lasă intimidați de hotărârile instanțelor arădene și cer, în paralel cu efectuarea unor expertize, strămutarea procesului la Tribunalul județean Sibiu.

D. ZĂVOIANU

(Continuare în pag.4)☛

Acum și cu plata în rate!
MOBILĂ
la comandă cu:
■ materiale și proiecte pe gusturi occidentale
JOHANNA
Str. Poetului nr. 52
Telefon/fax: 057/272522

ORDONANȚA 77/1999 - AȘA CUM TREBUIE EA ÎNȚELEASĂ ȘI APLICATĂ Pag.3

UȘI ȘI FERESTRE DIN ALUMINIU ȘI P.V.C. GEAM TERMOPAN
ALGLASS
MOBILIER LA COMANDĂ
FIRME ȘI RECLAME
STR ROȘIORI 26 TEL/FAX/ 057/289053

BANCA POPULARĂ PHOENIX
DOAR ÎMPREUNĂ VOM PROSPERA
2900 ARAD, Str. Gh. Popa (fostă Stejarului) nr. 5
Telefoane 257146, 253425, 253405
■ deschidere de conturi în lei și valută
■ păstrarea disponibilităților în lei și valută
■ depozite în lei și valută
■ linii de credit

MOBIL VENEZIA
■ MOBILIER MODERN LA COMANDĂ
■ AMENAJĂRI SPAȚII COMERCIALE
■ MATERIALE IMPORT
■ CALITATE SUPERIOARĂ
STR. VIȘINULUI NR. 74
TEL: 057/224885
092/777361

Pe strada, în cartierul și în localitatea ta se întâmplă multe lucruri interesante. Vrei să le cunoști, vrei să afli tot ce se petrece în jurul tău. Vrei să știi ce fac dar mai ales ce nu fac autoritățile locale, cum te reprezintă cei pe care i-ai ales, cum sunt cheltuiți banii tăi. Vrei să fii zilnic bine și corect informat? Ai nevoie de un ziar în care să găsești răspuns la întrebările care te frământă?

ABONEAZĂ-TE LA ADEVĂRUL

■ Pentru luna august prețul abonamentului este de numai 20.000 lei ■ Se pot face abonamente și pe următoarele trei sau șase luni ■ Abonații pot câștiga lunar 10 premii de fidelitate în valoare de o jumătate de milion de lei fiecare.

◆ La sfârșitul anului, abonaților le vor fi oferite premii speciale în valoare de zeci de milioane de lei.

Citește „ADEVĂRUL" – cotidianul care îți oferă, cu promptitudine, cele mai interesante și utile informații

Proverbe actualizate: Să-ți faci iarna car, iar vara... să-ți faci rost de lemne!

Foto: MARCEL CANCIU

CALENDAR

◆ Astăzi, Soarele răsare la ora 5 și 41 de minute și apune la ora 21 și 01 minute.

◆ Au trecut 190 de zile din acest an. Au mai rămas 175 de zile până în 2000!

◆ **Praznicul zilei: Biserica ortodoxă:** Sf. Sfinții Mc. Pangrotie și Chiril; Sf. Mc. Andrei și Prov; **Biserica romano-catolică:** Veronica Siulioni; **Biserica greco-catolică:** Sf. M. Pancrație din Sicilia

A venit BARZA!

La Arad: Ghilea Andrei Cristian, Afilipoaie Mihaela, Lavric Denis Bogdan, Preda Julia Ramina, Antonilă Andreea Francisca, Gherban Darius Casian.

La Lipova: Brădean Bogdan, Boșcu Teodora Ioana.

AU PLECAT DINTRE NOI

Bejan Mircea (1957), Mânzat Petru (1910), Rotar Pavel (1934), Șuteu Ionuț (1992), Panda Floare (1919).

VREMEA

Vremea va fi instabilă. Cerul va fi temporar noros. Local se vor semnala averse însoțite de descărcări electrice, intensificări ale vântului și izolat grindină. Răzleț, îndeosebi la deal și munte, cantitățile de precipitații pot depăși 20 l/m.p.

Temperaturi maxime: 25 la 28°C . Temperaturi minime: 16 la 19° C.

Meteorolog
CARMEN ȘARGA

Alo, Ambulanța!

● Accident de circulație

Prin amabilitatea dnei Liliana Iancu, statistician în cadrul Serviciului județean de ambulanță, am aflat că miercuri, în jurul orei 14, la intrarea în Covăsânț a avut loc un accident de circulație. În urma lui, B. R., o tânără de 24 de ani, a suferit un traumatism cranio-cerebral închis, cu pierdere de cunoștință. Sursa amintită anterior ne-a menționat și faptul că victima a fost transportată la Spitalul Județean, la secția chirurgie-ortopedie.

(M. M.)

HOROSCOP

Vineri, 9 iulie

BERBECUL (21.03-20.04). Amânați discutarea unei probleme spinoase apărută în cadrul familiei dvs., deoarece vă veți lovi de încăpățânarea celorlalți.

TAURUL (21.04-20.05). Nu vă încredințați prea ușor secretelor. Riscul este prea mare! În viața sentimentală vor apărea neînțelegeri pe care le veți îndrepta.

GEMENII (21.05-20.06). Planul pe care îl aveți în minte nu este nou pentru dvs. N-ați învățat nimic din experiența precedentă?

RACUL (21.06-22.07). Într-o problemă sentimentală este indicat să vă lăsați mai mult pe intuiție. Dacă și în continuare vă veți schimba prea des părerile, atunci vă veți supăra colegii.

LEUL (23.07-22.08). Nu faceți prea multe promisiuni pentru a ieși dintr-o situație dificilă, deoarece, dacă nu vă țineți de cuvânt, veți fi tras la răspundere.

FECIOARA (23.08-22.09). Perioada tensionată pe care ați traversat-o în activitatea profesională va dispărea.

BALANȚA (23.09-22.10). Primiți o veste de la un prieten și vă veți convinge cât de importante sunt pentru dvs. astfel de relații, pentru care merită să faceți mai mult.

SCORPIONUL (23.10-21.11). Începeți să lucrați la un proiect nou și primiți ajutor de unde vă așteptați mai puțin. Nu acceptați numai părțile pozitive ale lucrurilor, ci recunoașteți-le și pe cele negative.

SĂGETĂTORUL (22.11-21.12). Nu vă angajați la o muncă dificilă pentru care nu aveți toate informațiile necesare.

CAPRICORNUL (22.12-19.01). Împărțiți sarcinile de serviciu cu un coleg în care aveți încredere. Între sentimentele dvs. și rațiune există o perfectă armonie, de aceea veți vedea în altă lumină multe lucruri.

VĂRSĂTORUL (20.01-19.02). În viața sentimentală este recomandabil să reacționați cu calm la criticile partenerului. Ar fi bine dacă v-ați recunoaște greșelile și i-ați dărui celui drag mai multă tandrețe.

PEȘTII (20.02-20.03). Dacă scopul pe care vi l-ați propus este bine ales veți realiza foarte mult. Acționând din proprie inițiativă și urmărind nu numai câștigul, vă veți atrage puncte în plus.

MONTĂM FAIANȚĂ, GRESIE ȘI ZUGRĂVIM
Telefon
092/344830

UTILITARE

• PIEȚE, TÂRGURI

Astăzi este zi de piață la Ineu, Lipova, Covăsînț, Mișca, Moneasa, Șepreuș, Șimand, Vladimirescu. Tot astăzi se organizează târguri săptămânale la Ineu, Șepreuș, Șimand.

Mâine, sâmbătă, vor avea loc târguri săptămânale la Felnac, Lipova, Pâncota, Hălmagiu și Moneasa, iar duminică, la Sântana și Vinga.

• FARMACIA DE SERVICIU

În noaptea de vineri spre sâmbătă este de serviciu, cu program non-stop, farmacia **„Ceres"**, Banu Mărăcine 10, telefon 230423.

Farmacia **„Crai Nou Alfa"**, situată la parterul blocului 68, cartierul Alfa, telefon **277644** și **„Noua Farmacie"**, strada Andrei Șaguna nr. 15, telefon **948**, sunt de serviciu cu program non-stop.

• CONSULTAȚII ȘI TRATAMENTE CU PROGRAM NON-STOP

Cabinetul „Apollonia", situat la parterul blocului din spatele Casei Albe (zona Gării), str. Miron Costin nr. 13, sc. A, ap. 1, tel. 251225, efectuează tratamente injectabile (intramuscular și intravenos), aerosoli, E.K.G., ecografie și analize laborator.

• CABINET STOMATOLOGIC

Sâmbătă, 10 iulie, va fi deschis cabinetul stomatologic privat de pe B-dul Revoluției nr. 62, ap. 17. Programul de luni până vineri va fi între orele 8 - 12, 14 - 20, iar sâmbătă și duminică, între orele 9 - 21.

• APOMETRE

În perioada 5-9 iulie 1999, se vor „citi" apometrele pe următoarele străzi din municipiu: Calea Victoriei, O. Băncilă, Turnului, Săvinești, Metianu, Gelu, Cehov, Pescarilor, Șt.O. Iosif, Z. Moricz, Arcașilor, Jiului, Sz. Arpad, Cosminului, Câmpurilor, Greerilor, Sp. Preda, N. Golescu, Ursului, Radu Negru, Tr. Andreica, Plopilor, Gh. Dima, Curcubeului, Griviței cu soț, P. Rareș fără soț, Comunarzilor, Gh. Doja, G. Păcăteanu, Vântului, Frumoasa, Șt. Zarie, Calea Timișoarei, Orșovei, Muncii, Semenicului, Calea Timișorii, Stan Dragu, Ogorului, Rotarilor, B. Novac, Mestecăniș, Ural, Libertății, Șezătorii, Bumbacului, C. Porumbescu, Paltinului, T. Vodă, V. Hugo, Amurgului, Maramureș, Bucegi, C. Brâncoveanu colț Ural, Călărașilor, V. Conta, Obedenaru, Școalei, Zânelor, A. Pumnul, Trotușului, Laurean.

CINEMATOGRAFE

Dacia: ED TV (SUA) 9,30; 11,45; 14; 16,30; 19

Mureșul: Psycho (SUA) 10; 12; 14; 16; 18

Arta: O iubire ca-n povești (SUA) 15; 17; 19

Sala mică: Masca lui Zorro (SUA) 15; 17,30

Progresul: Goplan (SUA) 18

Zilele culturii sârbe

Uniunea Sârbilor din România și Inspectoratul pentru Cultură al Județului Arad organizează între 10-12 iulie a.c., la Arad, „Zilele culturii sârbe". În program:

• **Sâmbătă, 10 iulie:** ora 11,00 - **Vernisajul expoziției:** „KOSOVO-610" - sala „CLIO", str. Horea 10; ora 18,00 - **Masă rotundă:** „În Gai, despre Gai, cu gâienii" - Casa Parohială.

• **Duminică, 11 iulie:** ora 10,00 - **Sfânta Liturghie** în Biserica „Sfinților Apostoli Petru și Pavel" din Arad; ora 16,00 - **Simpozion:** „Sârbi din Banatul de Nord la sfârșit de veac XX"; ora 19,00 - **Concert de muzică sacră** în Biserica Sârbească.

• **Luni, 12 iulie:** ora 10,00 - **Sfânta Liturghie a hramului**; ora 17,00 - **Tăierea colacului aniversar**; ora 18,00 - **Program cultural-artistic și balul sârbesc** în curtea Bisericii.

COMUNICAT

U. L. A.L. Arad, str. Lucian Blaga nr. 23, face cunoscut președinților și administratorilor asociațiilor de proprietari că se pot înscrie la cursurile de instruire în cadrul cărora se vor discuta legislația și actele normative ce vizează activitatea asociațiilor de locatari proprietari.

Înscrierile se fac luni, miercuri și vineri, între orele 10-13, la sediul ULAL.

ASOCIAȚIA JUDEȚEANĂ A VÂNĂTORILOR ȘI PESCARILOR SPORTIVI ARAD

COMUNICAT

Aducem la cunoștință publică faptul că AJVPS Arad, deține folosința piscicolă a tuturor bazinelor piscicole din județul Arad, inclusiv a râului Mureș și-a afluenților acestuia, până la data de 31 decembrie 2007.

Ca urmare, în conformitate cu prevederile Legii nr. 12/1974, numai pescarii sportivi, membri ai asociației noastre, cât și ai altor asociații afiliate la AGVPS din România, cu cotizația plătită la zi au dreptul să pescuiască sportiv în bazinele piscicole din jud. Arad.

În baza prevederilor HG nr. 971/1995 numai persoanele împuternicite de către AJVPS Arad au dreptul să constate contravenții și infracțiuni și să aplice amenzi pentru încălcarea normelor de pescuit sportiv.

Asociațiile nou constituite neafiliate la AGVPS, cu un altfel de profil, care au licitat potențialul piscicol al râului Mureș, nu au licitat și dreptul de a pescui sportiv, astfel că acestea nu pot îngrădi sau interzice membrilor asociației noastre de a pescui sportiv în toate apele din județul Arad și nu sunt abilitate legal să desfășoare activitate de control asupra pescuitului sportiv.

Orice încălcare a legalității sau abuzuri vor fi deferite autorităților de stat pentru luarea măsurilor ce se impun.

Președinte,
Ing. Dan Mihăilescu
Asociațiile pescarilor sportivi recreativi afiliate la AGVPS din România din județele Arad, Hunedoara, Timiș, Caraș-Severin, Bihor, Mureș și Alba

„Adevărul" vă ascultă

La telefonul dimineții, 280944, între orele 9,00-12,00

Dl. Gheorghe Sarca, din Arad, insistă să întrebăm Romtelecom de ce nu restituie banii abonaților. Este vorba de acei bani care, potrivit investigațiilor făcute de Oficiul de stat pentru concurență, au fost încasați ilegal de la populație. Dl. Sarca propune să se restituie „în mod egal tuturor abonaților". „Pentru mine, bolnav de inimă, telefonul este o necesitate stringentă" - încheie cititorul nostru.

Mai mulți locuitori din satul Drauț reclamă starea deplorabilă în care a ajuns drumul din localitate la centrul de comună Târnova (7 km). Deși toți administratorii - ne referim atât la cei de la primărie cât și la cei de la Drumuri județene - recunosc acest lucru (ei îi și culmea să susțină altceva?!) - nimeni nu vrea să miște un deget.

C. T.

La telefonul după-amiezii, 280003, între orele 15,00 - 18,00

Faur Ecaterina (str. Adam Guttembriu (Aradul Nou): „După ploaia aceasta majoritatea caselor de pe stradă sunt în apă. Am rugat pe cei de la Primărie să trimită un specialist care să ne îndrume cum să săpăm șanțurile, încă de anul trecut. Ne-au promis că ne trimit, dar cu promisiunile am rămas!".

Iosif Tănase (Bl. B 1-4) Vlaicu) – „Am avut promisiuni din partea S.S.H. (Secretariatul de stat pentru Handicapați) că prin noua lege ce privește protecția persoanelor cu handicap se vor găsi majorate cu 30% impulsurile de care sunt scutiți handicapații conf. art. 5 aliniat 5 - Legea 53/91. În Ordinul de Urgență 102/30.06.99 s-au menținut aceleași facilități. Îi întreb pe domnii parlamentari când vor discuta această lege?".

Gheorghe Hăimăgean, str. Măgurului, cartierul Gai: „Deși se află în municipiu, strada pe care locuim arată jalnic: neasfaltată și nepietruită cu denivelări și gropi care fac ca, mai ales atunci când plouă, pe stradă să nu poată intra decât tractoarele și autocamioanele. În caz de nevoie, n-ar putea intra nici mașina salvării, nici a poliției. Deși Regia de drumuri municipale a fost sesizată (în repetate rânduri) se pare că domnilor directori ai instituției le pasă prea puțin de sutele de locuitori (majoritatea oameni în vârstă, suferinzi) de pe această stradă.

Redactor de serviciu,
M.C.

BMW-ul unui italian a fost vandalizat

Sunt cercetați pentru săvârșirea infracțiunilor de ultraj contra bunelor moravuri, distrugere și vătămare corporală Rabotka Arpad, de 45 de ani; Rabotka Arpad-Manuel, de 18 ani, Avram Doru, de 19 ani și Avram Fiorin, de 22 ani, toți din Ineu, fără ocupație, ultimii doi cunoscuți cu antecedente penale, comunică Biroul de presă al IPJ Arad. În data de 6.07. a. c., cei patru au provocat scandal în barul A. F. „Thomas" și au distrus parbrizul autoturismului marca BMW, cu număr de înmatriculare VR-756947, proprietatea cetățeanului italian Bercamp Marco, precizează sursa citată.

ADEVĂRUL
COTIDIAN INDEPENDENT ARAD

Editor: S.c. ADEVĂRUL s.r.l. Arad

● COD FISCAL R 1681938 ● COD SICOMEX 19.604 ● CERTIFICAT J 02/1886 din 31 X 1991 ● COD SIRUES 02095660 1 ● ISSN 1220 - 7489

Redacția și administrația: 2900 Arad, Bd. Revoluției nr. 81. **Telefoane:** SECRETARIAT - 281802, fax 280655, 280625; ADMINISTRAȚIE - CONTABILITATE- 281797; MICA PUBLICITATE - 210775, MAREA PUBLICITATE - 280904; CLUBUL PRESEI - 280989.

Consiliul de administrație: DOREL ZĂVOIANU (președinte) telefon 281802, 280625; ȘTEFAN TABUIA (vicepreședinte) telefon 210776, MIRCEA CONTRAȘ (redactor-șef) telefon 281802, 280854; NICU COJOCARU (director comercial) telefon 280904; DOREL BARBU (contabil-șef) telefon 281797.

Colegiul de redacție: MIRCEA CONTRAȘ (redactor-șef); AUREL DARIE (secretar general de redacție) telefon 281802, 280854; MIRCEA DORGOȘAN (șef secție actualități); telefon 281855; 280003; IOAN IERCAN (șef secție politică), telefon 280943; DORU SAVA (șef secție social-economic), telefon 281738; VASILE FILIP (șef secție cultură-știință-învățământ), telefon 281855; 280003; ALEXANDRU CHEBELEU (șef secție sport), telefon 281701; SORIN GHILEA (șef secție tineret) telefon 281855, 280003; MARCEL CANCIU (șef secție foto), telefon 280943; NICU COJOCARU (șef secție publicitate) telefon/fax 280904.

Tiparul executat la Imprimeria S.C. MEDIAGRAF S.A. ARAD, str. Feleacului F.N., telefon 250902, fax 250920.

Echipa de serviciu
AUREL DARIE
-secretar de redacție.
Bianca Felea, Adriana Igaș, Ioan Leac, Dina Rujan, Ramona Vidulescu
– tehnoredactare computerizată.
Simona Antal, Ioana Frățilă, Aurica Telcian, Daniel Vizitiu
– corectură.

CURSUL VALUTAR*

* VALORI ÎNREGISTRATE IERI, 8 IULIE 1999

Denumirea valutei	BNR	BCR		BRD		BIR		Banca Agricolă		Banca Transilvania		Bursa neagră	
		C	V	C	V	C	V	C	V	C	V	C	V
Dolar	15886	15800	15900	15760	15900	15200	15900	15600	15910	15670	15910	15600	15750
Marca germană	8275	8178	8396	8201	8360	8000	8575	8050	8330	8140	8335	8250	8350

PREȚUL AURULUI

BANCA NAȚIONALĂ. Pentru gramul de aur de 24K: prețul cu ridicata - 130.770 lei, iar prețul de achiziție - 117.693 lei. Prețuri valabile ieri.

PIAȚA NEAGRĂ - Aur 14 K cumpărare: 75.000 lei/g, vânzare: 95.000 lei/g

Aur 18 K cumpărare: 95.000 lei/g, vânzare: 130.000 lei/g.

ORDONANȚA 77/1999 - AȘA CUM TREBUIE EA ÎNȚELEASĂ ȘI APLICATĂ

Interviu cu dl. PAVEL CIUCE, secretarul Corpului Experților Contabili și Contabililor Autorizați, Filiala Arad

– Bănuiesc despre ce o să mă întrebați...

– ...

– Despre „celebra" Ordonanță nr. 77, intrată în vigoare de câteva zile. Sau, ca să o citez exact: „Ordonanța privind unele măsuri pentru prevenirea incapacității de plată", în fapt un act normativ care nu-și are rostul.

– Parcă ar fi primul?

– Nu este primul și probabil nici ultimul, dar ceea ce este mai rău este confuzia pe care a provocat-o această ordonanță, de unde și numeroasele telefoane primite la sediul filialei noastre de la tot felul de agenți economici. De aceea cred eu că această discuție lămuritoare este foarte binevenită.

– Un moment. Spuneați că această ordonanță nu-și are rostul. De ce?

– Simplu. Pentru că în legea noastră de bază, Legea contabilității nr. 82/1991 și a Regulamentului de aplicare a ei, la art. 12, printre alte prevederi referitoare la obiectul contabilității, se numără și cea privitoare la drepturile și obligațiile patrimoniale ale agenților economici. Deci, altfel spus, fiecare agent economic are obligația, prin lege, prin Legea contabilității, de a-și organiza și ține la zi evidența creanțelor și a debitelor.

– Deci treaba aceasta datează de 8 ani! Și, atunci?

– Atunci, nimic! Cert este că și dacă o asemenea obligație ar fi fost uitată prin absurd și nu ar fi figurat în vreo lege, ea tot ar fi fost și ar fi respectată, pentru că este în interesul fiecărui agent economic să știe în orice moment - și așa se întâmplă în realitate - cât are de încasat și cât de plătit. Deci, în atare condiții, articolul 1 din Ordonanța 77 spuneam eu că nu-și are rostul. Alături de alte articole.

– Domnule Ciuce, înainte de a merge mai departe, v-aș ruga să lămurim un lucru esențial: agenții economici particulari sunt sau nu obligați să întocmească situațiile cerute în Ordonanța 77? Vă întreb pentru că textul este foarte confuz și el a fost interpretat în fel și chip.

– Să reținem două lucruri. 1. Evidența obligațiilor de plată și evidența creanțelor, pe termene scadente, este obligatorie pentru orice agent economic, indiferent că el este particular sau este de stat; și 2: Situația restanțelor mai vechi de 30 de zile se transmite la Institutul de Management și Informatică (IMI) doar de către agenții economici cu capital majoritar de stat. Și o dovadă în acest ultim sens este faptul că elementele solicitate de către IMI - așa cum sunt ele stipulate în Ordonanța 77-se regăsesc în alte două H. G. mai vechi - nr. 135/1988 și 912/1998 - situație care trebuie trimisă Ministerului Industriilor și Comerțului, Institutului de Management și Informatică (IMI) numai de către agenții economici incluși în procedura de compensare a datoriilor neplătite la termenele scadente, respectiv de către agenții economici la care statul este majoritar.

– Normal, acolo să zicem că s-ar justifica, dar ca fiecare întreprinzător particular, indiferent că are o gheretă și vinde doar apă minerală, să întocmească o asemenea complicată situație și să o mai și transmită prin Internet - i-auzi, de ce nu prin satelit?! - este o pură aberație.

– Acesta este rodul „clarității" ordonanței, dar acum să sperăm că lucrurile s-au înțeles...

– În „Adevărul de București, de miercuri, 7 iulie a. c., ca răspuns la acțiunea foarte utilă a ziarului de lămurire a conținutului ordonanței, Ministerul Finanțelor vorbește de existența unui proiect de norme metodologice de monitorizare a restanțelor, proiect care cuprinde, citățm: „reglementări care privesc persoanele juridice care au obligații de plată și/sau creanțe, aferente facturilor mai vechi de 30 de zile, cu o valoare de 150 de milioane de lei..."

– S-ar putea să se aibă în vedere asemenea reglementări dar, deocamdată, ele sunt, cum recunoaște și Ministerul Finanțelor, doar în faza de proiect. Până la eventuala lor adoptare, interpretarea Ordonanței 77/1989 este cea despre care am vorbit.

– Vă mulțumim mult.

MIRCEA DORGOȘAN

S-A TERMINAT RECOLTATUL ORZULUI

Beneficiind de timpul prielnic din ultimele zile, producătorii agricoli au reușit să termine recoltatul orzului. De pe 14.603 ha s-a obținut o producție totală de 46.730 tone orz, ceea ce înseamnă o medie de 3200 kg/ha.

Aproape la jumătate se află și recoltatul orzoaicei de toamnă, cu o realizare de 490 ha și o medie de 2951 kg/ha.

Ogoarele județului nostru sunt împânzite de combine pentru secerișul grâului, și aici efectuându-se deja un sfert din program. Concret, de pe 110.500 ha, producătorii agricoli au obținut un total de 32.550 tone grâu. În ceea ce privește producția medie, de 3.100 kg/ha, aceasta este până acum cu ceva mai mare decât cea prognozată (3081 kg/ha).

C.T.

AGENDĂ CULTURALĂ

NEDEIA DE LA HĂLMAGIU

Inspectoratul pentru Cultură al Județului Arad și Primăria comunei Hălmagiu organizează duminică, 11 iulie, ora 14,00, „Nedeia de la Hălmagiu". Participă formații muzical-coregrafice din județul Arad. Ora 21,00 - Balul tradițional.

CARMINIS LAETITIA

Inspectoratul pentru Cultură al Județului Arad, Centrul Județean al Creației Populare, Primăria comunei Buteni organizează duminică, 11 iulie, orele 16,00, Festivalul Internațional Coral „Carminis Laetitia".

Participă: Corul Makranijac - Belgrad - Iugoslavia; Corul „Emil Monția" din Arad, Corul bărbătesc din Covăsânț; Corul bărbătesc din Bârsa, Corul din Buteni.

FILM... LA GRĂDINĂ

RADEF „Româniafilm" - Filiala Arad informează publicul spectator că în zilele de vineri, sâmbătă și duminică, la grădina de vară a cinematografului „Arta" din Arad, va rula filmul american „N-am uitat ce-ai făcut astă vară", de la orele 21,30.

ÎN ATENȚIA ABONAȚILOR ZIARULUI „ADEVĂRUL"

✦ Cititorii care întâmpină greutăți în contractarea abonamentelor la oficiile poștale sau factorii poștali sunt rugați să sesizeze telefonic aceste cazuri conducerii Oficiului teritorial de poștă Arad (tel. 230850) sau redacției „ADEVĂRUL" (tel. 281797)

Primă de circa 250 lei/kg de grâu pentru producătorii agricoli

Ministerul Agriculturii și Alimentației (MAA) ar putea să acorde o primă de circa 250 lei/kg de grîu pentru producătorii agricoli, pentru ca aceștia să fie încurajați să înființeze în toamnă noi culturi, a declarat, joi, Ioan Avram Mureșan, ministrul de resort.

Mureșan a precizat că din calculele Ministerului Agriculturii și Alimentației, prețul de referință la grîu ar fi de circa 1.300 lei/kg, dar că acest preț nu asigură și un profit cît de mic producătorilor agricoli, ceea ce face necesară acordarea unor prime.

El a adăugat că prețul pentru noua recoltă de grîu nu este încă suficient de bine stabilit, dar probabil că prețul grîului se va stabili în jur de 1.500-1.550 lei/kg. "Acest preț va da posibilitatea producătorilor agricoli să obțină un profit de minim 10%", a mai spus Mureșan.

Ministrul Agriculturii a mai adăugat că stocurile existente de grîu, din recolta veche, de circa 400.000 tone, vor ajunge pentru consumul intern pînă la începutul lunii august, cînd va putea fi folosită recolta nouă.

Politica tarifară a Romtelecom - o "inabilitate comercială"

Politica tarifară a RomTelecom este "bine întemeiată" din punct de vedere legal, dar reprezintă "o inabilitate comercială", a declarat, joi, în conferința de presă a PD, Dumitru Moinescu, vicepreședinte al Agenției Naționale pentru Comunicații și Informatică. Moinescu a arătat că politica de prețuri a RomTelecom e bine întemeiată din punct de vedere legal, pentru că se susține printr-o Ordonanță de urgență a Guvernului, care "dă posibilitatea ajustării tarifelor lună de lună, în funcție de prețul de consum și devalorizarea monedei".

"Dar au făcut o greșeală în zona comercială. Nu au fost atenți la elasticitatea prețului în raport cu puterea de absorbție a acestui tarif", a apreciat Moinescu, care este și purtător de cuvînt al PD. Potrivit unui raport preliminar asupra activității RomTelecom, realizat de Oficiul Concurenței la cererea principalelor confederații sindicale și prezentat premierului Radu Vasile, Societatea Națională de Telecomunicații RomTelecom a încasat ilegal, în perioada 1 martie 1997-30 iunie 1998, peste 100 de miliarde de lei de la abonații săi, înregistrîndu-se numeroase nereguli în modul de calculare a serviciilor prestate.

La Lyon

ARADUL, REPREZENTAT LA FEDERAȚIA EUROPEANĂ A ȘCOLILOR SUPERIOARE

Zilele trecute, la Lyon-Franța, a avut loc ședința de lucru a Federației Europene a Școlilor Superioare (FEDE), la care a participat rectorul Universității de Vest „Vasile Goldiș", prof. univ. dr. Aurel Ardelean, în calitatea de membru al acestui comitet.

Organizația, care este dotată cu Statut Consultativ pe lângă Consiliul Europei, a avut la ordinea de zi și recunoașterea internațională a diplomelor obținute în sistemul unor examene, prin instituirea unor comisii internaționale care aplică subiecte unice. În acest sens, Universitatea „V. Goldiș" va organiza, din toamna acestui an, un centru european de examene cu eliberarea de diplome FEDE, recunoscute pe plan european și internațional.

Universitatea arădeană, prin rectorul ei, reprezintă România în acest organism european și universitatea va beneficia de recunoașterea internațională a diplomelor facultăților sale sub egida FEDE.

„ȚEPE" CREȘTINEȘTI ÎN CONSTRUCȚIA UNOR IMPORTANTE LĂCAȘURI DE CULT

(Urmare din pagina 1)

Sunt aduși experți tehnici care după efectuarea expertizei constată că nu toate procesele-verbale de lucrări lunare sunt semnate de beneficiar. Între timp, constructorul aplică o serie de sporuri de manoperă care trebuia stipulate în contractul de antrepriză, contract care în cazul de față nu există. Se constată de experți că în calcul sunt introduse valori ce majorează nejustificat costul lucrărilor. Sunt aplicate ilegal sporuri de manoperă de 10% la total și 30% după actualizarea manoperei directe și cheltuieli indirecte de 15%. Și în ce privește consumul de materiale, experții consideră că au fost majorate consumurile specifice. Din cele constatate de experți rezultă că de fapt beneficiarul nu are de plătit suma de 187.284.356 lei, ci după recalculare, doar 30 de milioane de lei. Se dă, totodată, o listă de lucrări neexecutate sau executate necorespunzător.

Se efectuează a doua expertiză. Se constată o serie de deficiențe, și în primul rând că nu toate procesele-verbale sunt semnate și ștampilate de beneficiar. Sunt date și exemple. Astfel, în procesul-verbal din noiembrie 1993, la calculul valorii agregatelor constructorul

Un constructor forțos: ing. FAUR IOAN

ia în calcul un consum de 156 mc în valoare de 386.160 lei, în loc de consumul normal de 80 m. c. în valoare de 188.800 lei (deci încasează în plus 197.330 lei, la valoarea leului din 1993). La ciment se ia în calcul un consum de 37,6 tone în valoare de 985.834 lei în loc de un consum real de 16,2 tone în valoare de 424.747 lei (un plus de 561.086 lei) etc. Se fac aceleași constatări ca și la prima expertiză și în ce privește umflarea manoperei. La organizare de șantier se constată un plus de 146.211.994 lei. ICIM Arad susține că a executat lucrări în valoare de 645.458.463 lei, iar însumarea proceselor-verbale de lucrări a condus la o valoare de 637.594.930 lei, deci o diferență de 78.673.553 mai puțin. Experții trag concluzia că suma de 146.211.994 lei constructorul o pretinde nejustificat, iar biserica creștină Maranata ar mai avea de plată suma de 30 milioane lei și nu 480.562.236 lei, cum pretinde constructorul la ultima înfățișare. Procesul este încă pe rol. Dar acestea sunt concluziile experților.

Tragem semnalul cuvenit de alarmă, pentru că același constructor, reprezentat prin ing. Faur Ioan, construiește de mai mulți ani și Catedrala Ortodoxă din Arad. Or, cum Episcopia a primit mai multe „țepe" din diferite părți, ar trebui ca atât această onorabilă instituție cât și reprezentanții credincioșilor să fie cu ochii în patru, să examineze prin experți cantitatea și calitatea lucrărilor, să nu se trezească în situația neplăcută ca din banii credincioșilor să se înfrupte tot felul de indivizi fără scrupule.

N.A. O să revenim și cu alte amănunte privind onorabilitatea acestui „om de afaceri", precum și a altora, pe care organele abilitate îi „protejează" pe seama contribuabililor.

În miez de noapte

O CASĂ ARDEA LA CRUCENI... IAR O MAȘINA ERA ÎN FLĂCĂRI ÎN CENTRUL ARADULUI

La miezul nopții de 7/8 iulie, pompierii militari arădeni s-au deplasat cu două autospeciale în localitatea Cruceni. Ardea casa de la numărul 15.

Din cauza unui coș defect de la bucătărie, s-a aprins acoperișul, care a ars pe o suprafață de 4 m.p. Sosiți la timp, pompierii au limitat pagubele la trei milioane lei și au salvat casa omului, evaluată la 100 milioane.

N-au ajuns bine în unitate, că la ora 1,00, alt apel. De data aceasta foc lângă Teatrul de Stat unde un BMW era în flăcări.

De obicei, mașinile ard ca fețtila. Așa s-a întâmplat și acum, în câteva minute, 80% din instalația electrică a mașinii a ars, capota s-a deformat, s-a spart și parbrizul din față, pagubele fiind evaluate 16 milioane lei.

Intervenind prompt, pompierii au reușit să salveze în parte mașina în valoare de peste 50 milioane lei.

„Focul a izbucnit ca urmare a unui scurt-circuit, cauzat de câteva fire cu izolația uzată", ne-a mai informat dl. lt. col. Ioan Sechel, șeful Biroului Inspecției pentru prevenirea incendiilor din cadrul Grupului de pompieri „Vasile Goldiș" din Arad.

N. OPREAN

ȘI-A TĂIAT CONCUBINA CU LAMA

Este cercetat în stare de libertate Cârpaci Sorin, de 24 de ani, din Cociuba Mare, județul Bihor (fără forme legale în Craiva), fără ocupație și antecedente penale, care a tăiat-o cu o lamă pe concubina sa, Rostaș Elisabeta, de 31 de ani, din Ocea, județul Bihor.

Este cercetat pentru săvârșirea infracțiunii de vătămare corporală.

BASME... FINANCIARE

Toate basmele, chiar și cele ... financiare încep cu formula „A fost odată ca niciodată...". Și-ntradevăr, a fost! A fost promisiunea celor de la putere că pensiile se vor majora în martie cu 3,3% și că, ulterior, acestei sume i se va adăuga lunar încă 1,1%. Pe luna martie s-a întâmplat cum s-a promis, dar calculele următoare nu au pomit de la suma realizată pe martie, ci au rămas la cea inițială, din ianuarie. Am auzit când un preadistins domn de la Ministerul Muncii și Protecției Sociale spunea exact ce am relatat eu.

Când bietul pensionar și-a primit modesta sumă, a constatat că de fapt fusese păcălit o dată în plus.

Dacă am trece la cifre concrete, considerând o pensie de 500.000, pe martie ar fi trebuit să se primească un adaos de 15.150, iar pe aprilie acestei sume să i se mai adauge încă 1,1% la cei 515.150 lei. Dar n-a fost așa! Și fiindcă nu suntem la prima păcăleală de acest gen, le-am spune celor în drept, fie să nu promită, fie să-și țină promisiunile. După ce că prețurile cresc aberant săptămânal, după ce că telefoanele, transportul local, transportul CFR cresc asijderea, bietul pensionar se uită cu mâhnire și constată că vechile povești ale anilor trecuți erau floare la ureche pe lângă aceste... „basme financiare"!

Prof. **ȘEPTIMIUS PĂCURARIU**

Vernisaj

Astăzi, la Galeria Națională Delta orele 17, va avea loc vernisajul expoziției de pictură a artistului plastic Ioan Galea. Organizată de filiala Arad a Uniunii Artiștilor Plastici din România, expoziția va fi vernisată de criticul de artă Viorel Gheorghiță.

Ș. T.

ANUNȚ

Organizația Județeană Arad a Uniunii Naționale a Cadrelor Militare în Rezervă și Retragere din Ministerul Apărării Naționale, anunță că a luat ființă Casa Asigurărilor de Sănătate a Apărării Ordinii Publice, Siguranței Naționale și Autorității Judecătorești.

Conform prevederilor statutare, cadrele militare în rezervă și în retragere (pensionari militari și familiile acestora) din M.Ap.N., M.I. și S.R.I, precum și personalul și magistrații din autoritatea judecătorească în activitate și pensionați, veterani de război, **sunt obligați** să se înscrie la această casă de asigurări, care are în componență următorii medici de familie:

1) Mr. Dr. Abrudan Mircea U.M. de Grăniceri; 2) Cpt. Dr. Tănasie Dan Unitatea de Jandarmi; 3) Dr. Foldoni Maria Penitenciarul Arad; 4) Dr. Cocos Mihai Penitenciarul Arad; 5) Dr. Bughiu Florin Inspectoratul de Poliție Arad; 6) Dr. Munteanu Elisabeta Inspectoratul de Poliție Arad; 7) Dr. Albu Florin Inspectoratul de Poliție Arad; 8) Col. Dr. Chiș Aurel Centrul Militar Județean Arad; 9) Lt. col. Dr. Lăzureanu Viorel Ministerul Apărării Naționale; 10) Lt. col. Dr. Costea Augustin Ministerul Apărării Naționale; 11) Lt. col. Dr. Dumitra Georgel Ministerul Apărării Naționale; 12) Dr. Sârbu Gabriela Ministerul Apărării Naționale; 13) Dr. Brihan Ilie Garnizoana Ineu; 14) Dr. Avram Roxana Garnizoana Chișineu Criș.

În garnizoana Lipova urmează să fie numit un medic militar. Persoanele, pensionarii militari și familiile acestora se pot înscrie la oricare dintre medicii indicați mai sus.

Înscrierile se fac la medicii de garnizoane Ineu și Lipova, iar în municipiul Arad la Cercul Militar Arad, din str. Decebal nr. 19, pentru cadrele militare în rezervă și în retragere, la biroul acestei organizații în fiecare vineri, între orele 10,00 - 14,00.

Relații amănuntite se pot obține la înscriere.

PREȘEDINTELE ORGANIZAȚIEI JUDEȚENE ARAD A UNIUNII NAȚIONALE A CADRELOR MILITARE ÎN REZERVĂ ȘI ÎN RETRAGERE DIN MINISTERUL APĂRĂRII NAȚIONALE
Col. (r) CONSTANTIN FĂCEA

Statul e cu ochii pe construcții...

ANL, DEOCAMDATĂ MAI MULT PE HÂRTIE

Ieri, la conferința de presă, Inspecția de Stat în Construcții, lucrări publice, urbanism și amenajarea teritoriului, și-a prezentat principalele obiective din acest an cât și câteva date sintetice cu privire la activitatea de control.

La capitolul „obiective" s-a vorbit despre programele: ● normalizarea vieții la sate ● relansarea construcției de locuințe; aici am reținut finalizarea blocurilor de locuințe începute înainte de 1990, în acest scop, în 1997 fiind alocați 263,8 miliarde lei, în 1998: 338 miliarde lei, iar pentru 1999 se prevede suma de 480 miliarde lei. ● reducerea riscului seismic al construcțiilor de locuințe expertizate tehnic și încadrate în clasa I de risc seismic etc.

În acest an au fost executate un număr total de 669 de controale, fiind constatate 823 de deficiențe. Dintre măsurile dispuse amintim 50 de lucrări oprite, 2 expertizări, 28 de lucrări de refaceri . De asemenea, au fost aplicate 5 amenzi contravenționale care au totalizat 53 milioane lei.

Dl. **Zamfir Danciu**, inspector-șef adj. la Inspecția de Stat în Construcții, lucrări publice, urbanism și amenajarea teritoriului, ne-a mai spus că Agenției Naționale pentru Locuințe ANL (Legea nr. 152/1998) înființată pentru a facilita accesul la o locuință decentă, i s-a alocat pentru acest an suma de 100 miliarde de lei. Cât privesc alte amănunte de a putea contracta un credit, dl. Danciu ne-a sugerat să privim înspre... București!

C. TRIF

POLIȚIA, PE SCURT

Mandate. În urma măsurilor specifice întreprinse, au fost identificați și încarcerați numiții: Dirtul Ștefan-Aurel, de 16 ani, din comuna Ciprian Porumbescu, județul Suceava, care are de executat un mandat de 5 luni închisoare, pentru furt; Cironei Dumitru-Dan, de 40 de ani, din Zăbrani, care are de executat un mandat de 1,2 ani închisoare, pentru furt calificat avut privat și Cozac Dumitru, de 35 de ani, din Curtici, fără ocupație și antecedente penale, care are de executat un mandat de 10 luni închisoare, pentru furt.

Prostituție. În urma unei acțiuni efectuate pe linie de prostituție și proxenetism pe Valea Mureșului, au fost depistate numitele Prohaszka Cristine-Corina, de 19 ani; Csoldar Maria-Elena, de 21 ani; Trișcai Simona, toate din Arad și Țolea Florica-Cornelia, de 22 de ani, din Sebiș, care acostau bărbați în scopul întreținerii cu aceștia de relații sexuale, în vederea obținerii unor foloase materiale. Susnumitele au fost sancționate contravențional conform art. 2 din Legea 61/1991, cu amenzi în valoare de 2.400.000 lei.

Rutiere. În puncte fixe și pe trasee au fost testate și verificate 1.681 autovehicule în trafic, s-au reținut 9 certificate de înmatriculare pentru defecțiuni tehnice, au fost aplicate 93 amenzi pentru încălcarea Legii circulației, în valoare de 7.705.000 lei, s-au ridicat în vederea suspendării 12 permise de conducere, din care două pentru conducere sub influența alcoolului, respectiv: Titirigă Cătălin, din Sebiș, cu autoturismul BH-01-XGK și Dumitrașcu Mihai, din Arad, cu autoturismul AR-04929.

Sancțiuni. În total s-au constatat 134 de încălcări ale diferitelor acte normative, sancționate cu amenzi în valoare de 12.030.000 lei. Au fost constatate și un număr de 14 infracțiuni.

De ziua Poliției Române

POLIȚIȘTII ARĂDENI AU FOST LA DATORIE

Ieri, a fost Ziua Poliției Române! Deși pentru ei a fost sărbătoare, polițiștii arădeni au fost la datorie. La intersecțiile orașului, dirijând și supraveghind traficul rutier, în patrule prin cartiere, la paza arestului, la relațiile cu publicul. Pentru ei, de la comandant la sergent major, a fost în primul rând o zi de muncă. Au vegheat ca de obicei la liniștea concetățenilor, au fost și sunt alături de noi întotdeauna. Ne-am obișnuit să-i privim altfel. Dar și ei sunt în primul rând oameni. Asigură respectarea legii, ne ajută când ne e greu, ne sancționează când greșim. Fără ei am trăi într-o societate a haosului și anarhiei. În cele câteva rânduri vă prezentăm niște oameni polițiști: sergenții majori Ghinea Florea și Gașpar Florin, plutonierii majori Ioan Ignișca și Ion Farcaș, plutonier major Cârste Viorel, plutonier Bâc Sebastian, sergent major Rif Sabin. Ei erau ieri la datorie alături de mulți alți colegi, pe care nu i-am întâlnit.

La datorie erau și comandanții lor: colonel Ioan Ulică, colonel Ioan Maghiș.

În biroul său l-am găsit lucrând pe comandantul IJP Arad, col. Mihai Stoica. Domnia sa ne-a declarat: „Poliția este garantul respectării statului de drept. Dorim ca în perioada următoare să creștem calitatea actului de prestări de servicii către populație. Noi suntem în slujba cetățeanului, pentru noi contează liniștea și siguranța lui. De aceea transmit arădenilor să știe că noi le suntem alături."

Ieri a fost Ziua Poliției Române! La Mulți Ani!

ȘERBAN POPESCU
Foto: VIOREL MUSCA

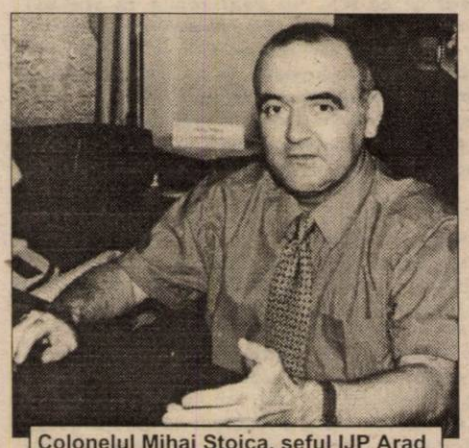

Colonelul Mihai Stoica, șeful IJP Arad

Plutonierul major Viorel Cârste e în poliție de 23 de ani.

Sergentul major Flaviu Gașpar, în exercițiul funcțiunii

Colonelul Ioan Ulică, manevrând documente!

Plutonierul Sebastian Bâc și sergentul major Sabin Rif, gata să plece în patrulare.

De Ziua Poliției

DOI OFIȚERI ȘI CINCI SUBOFIȚERI - AVANSAȚI „LA EXCEPȚIONAL" ÎN GRAD

Ieri, șeful IPJ Arad, col. Gheorghe Mihai Stoica, în fața cadrelor inspectoratului a dat citire Ordinului ministrului de interne, prin care doi ofițeri și cinci subofițeri arădeni au fost avansați în grad înainte de termen. Cei doi ofițeri sunt maior Branc Ovidiu și căpitan Parasca Teodor. Au devenit plutonieri adjutanți Onețiu Mircea Nicola, Suciu Ioan și Verdeș Dorin și plutonieri major Dragomir Sorinel și Hojda Ioan.

D. S.

TAROM instituie o nouă cursă:

ORADEA - ARAD - VERONA și retur

Începând din 19 iulie a.c., TAROM instituie o nouă cursă: Oradea-Arad-Verona și retur în zilele de luni și vineri ale fiecărei săptămâni.

Conducerea Aeroportului International Arad ne-a pus la dispoziție „orarul de vară" al curselor din intervalul 19 iulie-30 octombrie 1999.

În zilele de luni, aeronava TAROM decolează de pe aeroportul Oradea la ora 8,30, aterizează la Arad la ora 9,00, la ora 9,30 decolează spre Verona unde aterizează la ora 11,10. După o oră, avionul își ia zborul spre Arad unde aterizează la ora 15,25, la ora 15,55 decolând spre Oradea unde ajunge la ora 16,25.

În zilele de vineri, aeronava TAROM decolează de pe aeroportul Oradea la ora 12,50, aterizează la Arad la ora 13,20, la ora 13,50 decolează spre Verona unde aterizează la ora 15,30. După o oră, avionul își ia zborul spre Arad unde aterizează la ora 19,45, la ora 20,15 decolând spre Oradea, unde ajunge la ora 20,45.

Un bilet (dus) Arad-Verona costă aproximativ 195 de dolari, iar unul dus-întors circa 236 de dolari.

N. OPREAN

Fără contract de asigurare

„PESTE 85.000 DE AGRICULTORI NU AU DECÂT DE PIERDUT"

Așa după cum ne informa d-na Mărioara Gozman, director-adjunct asigurări sociale din cadrul D.G.M.P.S. Arad, din cele peste 85 de mii de persoane care lucrează în agricultură, doar 3900 au încheiat contract de asigurare.

„Oamenii sunt foarte reținuți, uitând de faptul că, odată ce încheie un astfel de contract, nu au decât de câștigat", a apreciat d-na Mărioara Gozman.

Reamintim câteva din prevederile Legii 80/1998, lege care reprezintă cadrul legislativ pentru încheierea contractelor de asigurare ale agricultorilor.

• Pot să încheie contract de asigurare în sectorul agricol următoarele categorii de persoane: agricultorii și proprietarii de terenuri forestiere și membrii familiilor lor care au vârsta mai mare de 15 ani care prestează muncă nesalarială în proprietatea individuală sau în cadrul unor forme asociative de muncă în agricultură; foștii membri de CAP, dacă lucrează și acum în agricultură; șomerii care au lucrat în alte sectoare decât agricultura, dar care au revenit la țară și acum lucrează pământul.

Contractele se încheie între solicitant și D.G.M.P.S. Arad (str. Gheorghe Lazăr nr. 20).

La casieria D.G.M.P.S.-Arad se poate face plata aferentă la contractul de asigurare pentru agricultori până la 26 ale fiecărei luni.

Contribuția minimă lunară (actualmente) este de 12.445 lei. Iată câteva din avantajele celor care au încheiat contracte de asigurare: oamenii beneficiază de pensia pentru agricultori (când vor ajunge la anii de pensie), beneficiază de pensie de invaliditate dacă la data ivirii invalidității aveau semnat contract de asigurare; de pensie de urmaș; dacă titularul contractului decedează și are urmași; de ajutor de deces; indemnizație de incapacitate temporară de muncă; indemnizație de sarcină și lehuzie; indemnizație de creștere și îngrijire a copilului pe o perioadă de doi ani de la nașterea acestuia; reducere la bilete de de odihnă-tratament.

„Mai ales tinerii de la sate trebuie să se gândească la faptul că 12 mii și ceva pe lună nu este o sumă atât de mare în comparație cu avantajele pe care le pot avea dacă vor încheia contractul de asigurare. Adică pensie și toate celelalte avantaje arătate mai sus", a conchis d-na Mărioara Gozman.

N. OPREAN

MUZEUL DIN LIPOVA – ÎN RENOVARE DE DOI ANI

De mai bine de doi ani Muzeul din Lipova se află în renovare. În exterior fațada a fost terminată complet, muzeul fiind privit din exterior una dintre cele mai frumoase clădiri din Lipova. Din păcate, datorită faptului că nu sunt bani renovarea nu a continuat și cu interiorul clădirii. Clădirea Muzeului din Lipova a fost donată de către Sever Bocu - personalitate marcantă în Regiunea Banatului, cu origini în Lipova. De altfel și în exteriorul clădirii este o plăcuță care confirmă acest lucru și pe care este inscripționat „Sever Bocu 1874-1954".

Este păcat că nu se renovează acest muzeu de tradiție care ar putea fi totodată un obiectiv turistic important în Lipova. **„Vin mereu grupuri de școlari sau turiști străini care doresc să-l viziteze dar, degeaba..."**, ne spune portarul muzeului.

OLIMPIU BULZAN

NU SUNTEM DE ACORD SĂ SE GÂNDEASCĂ ETNIC, ACOLO UNDE TREBUIE GÂNDIT ECONOMIC

- interviu în exclusivitate cu Viorel Cataramă, președintele Partidului Național Român -

– Domnule președinte Viorel Cataramă, Partidul Național Român și-a început seria conferințelor zonale cu cea de la Cluj. Credeți că există o problemă a Transilvaniei?

– Cred că există un set de probleme cu care se confruntă acest teritoriu românesc în prezent. Din nefericire, nici un guvern care a avut puterea după '89 nu a făcut o analiză competentă și responsabilă a acestor probleme. Nu a existat o preocupare atentă asupra problemelor Transilvaniei și a sprijinirii capitalului românesc în această regiune. Guvernele Roman și Văcăroiu au manifestat o politică temătoare față de dezvoltarea capitalului românesc, iar guvernele Ciorbea și Vasile au promovat o politică indiferentă și lichidatoristă. Așa s-a ajuns aici... România aproape că nu mai poate controla evoluțiile care au loc pe teritoriul ei. Transilvania este parte integrantă a statului național, o regiune deschisă competiției pentru dezvoltare, dar care trebuie închisă controlului etnic al resurselor și concurenței, deoarece acestea duc în final la federalizare sau la secesiune. Puterea de astăzi din România n-are nici o strategie referitoare la Transilvania și este incapabilă să spună dacă un eventual control economic al Transilvaniei de către capitalul maghiar constituie sau nu, pe termen lung, un pericol pentru securitatea structurilor statale românești.

– UDMR-ul este totuși o formațiune politică aflată la guvernare...

– Așa s-a ajuns în situația că UDMR este foarte insistentă în a formula în fața partenerilor de la putere și în fața instituțiilor internaționale revendicări cu caracter etnic și separatist. Mai mult, UDMR este intolerantă și agresivă față de minoritatea română care trăiește între secui și maghiari și nu este dispusă să aplice pentru aceasta nici unul din standardele internaționale unanim acceptate.

– Ați venit cu un set de propuneri concrete în ceea ce privește zona transilvăneană, majoritatea acestora având un caracter economic. Credeți că aceasta este problema?

– Evident! Nu suntem de acord să se gândească etnic, acolo unde trebuie gândit economic. România trebuie să înceteze a fi considerată doar o zonă strategică pentru alții și să devină o țară prosperă pentru toți cetățenii ei. În condiții de bunăstare, cele mai multe manifestări etnice își diluează conținutul.

– Actuala putere din România poate să ofere bunăstare?

– Actuala formulă politică și-a epuizat resursele. Nu este capabilă să ofere nici dezvoltare economică și socială și nici să garanteze suveranitatea națională.

– Credeți că s-ar impune alegeri anticipate?

– Cred că da. Cu cât mai repede, cu atât mai bine.

– Una dintre propunerile concrete ale PNR se referă la scutirea de la impozit a firmelor cu capital majoritar autohton pe o perioadă de cinci ani. Care credeți că va fi efectul acestei măsuri?

– Legea pe care dorim să o promovăm se va aplica pe tot teritoriul României, dar va sluji în primul rând capitalismul autohton din Transilvania. Beneficiind de această facilitate, capitalul autohton va putea concura deschis cu capitalul maghiar.

– Numai că rămâne o problemă: această lege va trebui negociată cu FMI și cu Banca Mondială...

– Înțeleg întrebarea d-voastră, dar nu cred că organismele financiare internaționale se vor opune unor măsuri economice juste. În toată lumea se practică protecționismul economic, chiar și în țările avansate din acest punct de vedere.

– Ne putem opune mondializării?

– Nici nu ne propunem acest lucru. Nu ne putem opune prin indignare mondializării, dar putem să ne urmărim interesele noastre economice.

– Vorbeați de penetrarea capitalului maghiar în Transilvania. Care sunt zonele economice de interes pentru acesta?

– În primul rând zona serviciilor, unde includ și turismul, și, nu în ultimul rând în agricultură. De fapt în majoritatea zonelor care sunt potențiale generatoare de profit.

– Acest capital vizează doar profitul, sau are și o altă strategie?

– Dacă există și o altă strategie, aceasta este foarte bine mascată. De pildă, în presă sau în ceea ce privește proprietatea funciară... Cu alte cuvinte este dificil de demonstrat acest fenomen. Totuși, dl. Măgureanu ridica aceste probleme în rapoartele SRI de acum câțiva ani, prognozând tot ceea ce se petrece acum.

– Pericolul federalizării este iminent?

– Nu cred că este iminent, cu atât mai mult cu cât, orice s-ar spune, românii sunt majoritari în Transilvania. Numai că acum se pun bazele unei viitoare federalizări, iar dacă acum nu luăm măsurile potrivite, atunci s-ar putea să fie prea târziu...

– În ce stadiu vă aflați în ceea ce privește o alianță sau o fuziune între PNR și PUNR?

– Purtăm discuții cu liderii PUNR, ne aflăm în faza negocierilor de principiu... Evident, hotărârile se vor lua de către forurile celor două partide. Până atunci, acestea sunt comentariile pe care le pot face.

DORU SINACI

NU SPUNE HOP, PÂNĂ NU AI SĂRIT ȘANȚUL!

(Urmare din pagina 1)

Mergând mai departe, principala vină pentru muntele de neîmpliniri o poartă **PNȚCD-ul - un partid care nici acum, în ceasul al 12-lea, nu realizează că statul continuu cu fața spre trecut, cu clamarea apărării nu știu căror drepturi ale proprietății, în loc de deschiderea ochilor și ancorarea în realitățile anului 1999, realități care înseamnă în primul rând privatizare, relansarea industriei, a agriculturii, a exporturilor și ridicarea cât de cât a nivelului de trai, este principala cauză a prăbușirii sale în toate sondajele.**

Ei bine, cu toate că actuala putere a făcut foarte mult rău țării prin lipsa sa de interes pentru - cum am mai spus - adevăratele priorități ale României ca și prin promovarea în tot felul de funcții a „apropiaților" și fidelilor în dauna competenței și răspunderii, mi se pare că vorbe precum cele rostite de un Văcăroiu sau Miron Mitrea trebuie aspru condamnate. De altfel, sesizând reacția îndreptățită a unei mari părți a opiniei publice la asemenea aberații ce frizează la urma urmelor bunul-simț, Ion Iliescu a intervenit pe posturile de televiziune și a încercat să îndulcească aiurelile subordonaților săi pe care le-a catalogat simple „metafore". Mă rog.

Personal, nu cred că PDSR-ul se va deda la asemenea pogromuri politice. Și nu cred pentru că, iată, cunosc destui fruntași pedeseriști locali, oameni așezați, cumpătați, cu scaun la cap și care bănuiesc că nu împărtășesc idei de genul celor trâmbițate de un Văcăroiu sau Miron Mitrea.

Cum ziceam la început, nu este bine însă să spui hop până nu ai sărit șanțul. Și din acest punct de vedere mi se pare că unii lideri PDSR s-ar putea să aibă surprize. Pentru că, să nu uităm: până la alegerile locale mai e un an de zile, iar până la cele parlamentare și mai mult, timp în care se pot întâmpla multe.

Și plăcute, dar și neplăcute. Așa că...

IOAN MOȘ ÎL APROBĂ PE ȚEPELEA!

Legea electorală în vigoare nu este bine gândită și dă naștere la situații anormale, au considerat la conferința de presă de ieri a PUNR Arad Ioan Moș, președinte și Emil Roman, secretar-general. Cei doi i-au dat dreptate țărănistului Gabriel Țepelea, care a spus că sistemul de reprezentare a minorităților în Parlament este neadecvat și trebuie modificat. Pe lângă etnia maghiară, încă 18 etnii au reprezentanți în Parlamentul României, în virtutea faptului că un asemenea reprezentant are nevoie doar de 2% din voturile necesare parlamentarilor de la diferite partide. Mai mult, zice Emil Roman, pe listele unor uniuni ale minorităților au fost racolați români și propulsați în Parlament în județe în care aproape că nu există acele minorități. În opinia PUNR, soluția ar fi ca acele uniuni (cu posibilitatea ca acestea să se transforme în partide) să participe la alegeri în aceleași condiții ca toate partidele, conform Legii electorale. A doua soluție ar fi alcătuirea unei uniuni a minorităților cu unică reprezentare.

Valeriu Tabără a acceptat să fie propus...

Ioan Moș și Emil Roman au prezentat mai pe larg documentele dezbătute la recenta ședință a Biroului Permanent lărgit la care au participat. Emil Roman a ținut să precizeze că Valeriu Tabără nu a fost încă lansat ca viitor candidat la Președinția României, ci doar propus spre aprobarea Consiliului Național.

Și PUNR dorește „a treia cale"

O reunire a forțelor de centru ar reprezenta, în opinia PUNR, singura soluție pentru scoaterea țării din impas, stânga și dreapta fiind soluții deja încercate și dovedite neviabile. PUNR nu se gândește la alianțe sau fuziuni, urmând să facă acest lucru după alegerile locale, deocamdată fiind vorba doar despre colaborare, în vizor intrând PNR și PUR.

PUNR se va plânge forurilor internaționale

Procesul intentat de către PUNR Guvernului României, în legătură cu înființarea Universității „Petőfi-Schiller" a fost pierdut la Curtea Supremă de Justiție. Partidul nu a abandonat însă lupta, intenționând să se adreseze forurilor internaționale pentru a continua procesul.

PDSR-ul a căzut în capcană

PUNR-ul deplânge faptul că PDSR-ul a avut o poziție „nesănătoasă" la votarea legii care dă cale liberă înființării unei universități maghiare, făcând „niște jocuri lipsite de orice logică". Ori au fost atrași într-o capcană, ori s-au pretat la acele jocuri pentru a accede iarăși la putere, a concluzionat Ioan Moș.

SIMION TODOCA

DREPTUL LA REPLICĂ

Către Ziarul „Adevărul" Arad

Replica la afirmația domnului deputat M. Calimente, care la conferința județeană a PNȚCD, din 3 iulie 1999, a găsit deosebit de grav faptul că AFDPA Arad a oferit, provizoriu, ANCD-ului din spațiul său pentru a-l folosi la înscrieri în partid.

Precizăm că asociația noastră a procedat în același fel cu Alianța civică și cu Partidul Alianței Civice, atunci când a fost solicitată, în același scop până li s-au oferit spații proprii, lucru care atunci nu s-a considerat „deosebit de grav", poate și pentru faptul că la acea vreme nu era dl. M. Calimente președintele PNȚCD Arad.

Mai precizăm că o parte dintre cei care au depus cerere scrisă la asociație, pentru local, sunt membri simpatizanți ai acesteia, cu cotizația la zi.

Îl întrebăm pe dl. M. Calimente dacă s-a interesat vreodată de asociația noastră, sau dacă măcar știe unde este sediul acesteia, deoarece de vizitat nu este vorba... (?!?).

Personalități ca dl. Emil Constantinescu, înainte de a fi ales președinte, sau dl. Nicolae Manolescu, au ținut să ne viziteze, la trecerea lor prin Arad, ceea ce nu au făcut VIP-urile locale, în afară de fostul primar dl. Cristian Moisescu și fostul viceprimar dl. Cristian Ilea, pe care i-am simțit întotdeauna aproape.

Facem parte cu adevărat din CDR, dar îl întrebăm pe dl. Calimente, câtă importanță ni s-a acordat în această calitate? Absolut nici una!

Câte ședințe ale Comitetului județean CDR s-au ținut în anii 1998-1999? Nici una!

Se vor ține, probabil, în anul 2000, anul alegerilor, când cei 1100 de membri cotizanți ai asociației vor trebui să se prezinte la urne împreună cu familiile lor...

Asociația Foștilor Deținuți Politici Anticomuniști Arad

DICTATURA DEMOCRAȚIEI - LEGEA

D-l Gheorghe Ghenof, profesor, Arad, prezintă în scrisoarea sa pomelnicul mizeriei cetățenilor de rând în contrast cu îmbuibarea câtorva îmbogățiți peste noapte, printre care dânsul îi enumeră și pe parlamentari, guvernanți și clientela lor politică.

De toate neîmplinirile perioadei postrevoluționare este nemulțumit d-l Ghenof, mai ales atunci când este vorba de pensionari, dar de la nemulțumiri și proteste până la instaurarea unei dictaturi e o cale lungă. Și se miră d-l Ghenof: **„Cum a putut d-l Ioan Pecican, președintele Organizației Municipale a Pensionarilor, alături de care a stat și președintele organizației județene, să ajungă la o asemenea aberantă concluzie?"**

Oricând democrația e de preferat dictaturii, crede d-l Ghenof și concnide: **„Da, avem nevoie de conducători democrați, nu de dictatori, să-i alegem nominal pe cei buni, să-i tragem la răspundere pentru ce fac și, dacă nu corespund, să**

Poșta paginii politice

avem posibilitatea să-i schimbăm, nu să-i lăsăm să nuzurească pe spinarea celor ce muncesc cu mintea și cu brațele."

Și ne asigură d-l Ghenof că aceasta este opinia majorității pensionarilor.

Eu cred că aceasta este opinia majorității cetățenilor și nu doar a pensionarilor. Să recunoaștem însă că ar fi necesară o dictatură, dar dictatura legii. Din nefericire, în România legea este încălcată în fiecare clipă și de aici starea de haos și dezordine care s-a impus la toate nivelele. De unde și impresia de țară neguvernată. Și de la impresie până la ideea de dictatură mai rămâne doar un pas în gândirea omului care vrea ca în țară să fie ordine. Că d-l Pecican vede această ordine doar prin dictatură, nu e de mirare. Marea majoritate a cetățenilor țării s-au născut sub dictatură și au trăit sub dictatură. Ei nu cunosc un alt fel de ordine. Precum d-l Pecican. Eu sper că în România se va instaura ordinea în cadrul unei societăți democratice și nu va fi nevoie să ajungem la dictatură. A fost destulă și eu cred că poporul român se poate manifesta normal și de bunăvoie și nesilit de... dictatură. Există o dictatură a democrației, iar aceasta este legea.

IOAN IERCAN

„DACĂ ANTRENORII SE PRICEP LA FOTBAL, MUNCESC CU PASIUNE ȘI SERIOZITATE, SUCCESELE NU POT LIPSI“

☛ interviu cu Luigi Piedimonte - consultant al clubului UTA

– D-le Piedimonte, care este, exact, statutul dumneavoastră la acest club? Ce faceți, de fapt?

– Funcția e de consultant, în toate aspectele care țin de fotbal. Fotbalul nu se rezumă doar la un meci ori un antrenament. Pentru mine, care trăiesc în fotbal, mai înseamnă multe relații. Suntem, tot timpul, în schimb de idei, pentru că, dacă două persoane vorbesc, imposibil să nu iasă ceva bun. La mine limba e o mare problemă. Dacă aș ști românește ar fi altceva.

– Cum de ați venit la Arad, la UTA?

– UTA mi-a cerut să vin, prin persoana d-lui Gandolfi. Venind în Est, vreau să ofer cultura și cunoștințele mele despre fotbal acestei echipe tinere. Mă consider norocos că pot să fiu aici.

– Aveți un obiectiv personal, care să-l impuneți dumneavoastră acestui club?

– În fotbal, obiective personale nu există. Obiectivul este același cu al echipei. Și acesta nu poate fi decât de a învinge în fiecare meci. Sigur, nu tot timpul câștigi, însă se pleacă de la principiul de a izbândi. Pentru a se obține obiectivul propus trebuie să se muncească cu pasiune și seriozitate.

– V-au impus conducătorii de la UTA vreun obiectiv?

– UTA nu este o echipă oarecare, ci una cunoscută în fotbalul românesc. Orice antrenor care vine aici trebuie să promoveze echipa. Obiectivele sunt multe: profesionismul clubului, profesionalismul jucătorilor, cultura jocului etc. Echipa trebuie pregătită, de la o zi la alta, tot mai bine. Obiectivul final e, bineînțeles, promovarea.

– Comparați, puțin, fotbalul în care ați lucrat dumneavoastră, cu cel întâlnit aici.

– Fotbalul e la fel peste tot. Se joacă, peste tot, 11 contra 11, cu arbitri în număr de trei, iar regulile sunt aceleași. E adevărat, există jucători buni, ori mai puțin buni. Un club de fotbal italian poate avea 20 de jucători străini, de valoare. În România, doar trei pot apărea la o echipă. O comparație nu se poate face. Totul e diferit. De vină pentru această diferență este poziția țării dumneavoastră. Una este să aparții Uniunii Europene și alta e să fii în afara acestor granițe. Chiar de aceea am venit, să ducem echipa la un nivel cât mai apropiat de ce este în Italia.

– Cum credeți că acești copii pot crește, din toate punctele de vedere?

– Muncă, muncă, muncă! Trebuie să se muncească sub toate aspectele.

– Antrenorii sunt tineri. Îi cunoașteți, aveți încredere în ei?

– Nu contează dacă un antrenor este tânăr ori bătrân. Important e să se priceapă în domeniul său. Ei au entuziasmul tinerilor, dar le lipsește experiența bătrânilor. Dacă muncesc serios și cu pasiune, succesele nu pot lipsi.

– S-a semnat un contract cu ei, cu dumneavoastră?

– Există contract, e obligatoriu. Și cu antrenorii și cu mine. Se întinde pe durata unui an, cu posibilitate de prelungire pe încă unul. Să vă spun ce se va întâmpla, în continuare, după un an, e greu. Nu sunt un proroc. Nimeni nu poate prevedea acest lucru. Fotbalul e o muncă de genul: „astăzi sunt, mâine, nu“.

– Ce doriți să devină UTA, mai devreme ori mai târziu?

– Acum, organizarea clubului e bună. Eu vreau ca UTA să înflorească, nu se știe până unde poate ajunge, însă important e să se apropie de ceea ce a fost odinioară.

– Vă mulțumesc.

Interviu realizat de
LEO SFÂRA

BOX

La C.N. de seniori

FLORIN DELAMARIAN ȘI-A ASIGURAT MEDALIA DE BRONZ

În această săptămână, la București se desfășoară Campionatele Naționale de box rezervate seniorilor. La cea mai importantă competiție pugilistică din țară s-au înscris peste 150 de sportivi, boxul arădean fiind reprezentat la cat. 81 kg de Florin Delamarian (Motorul Azoma).

Încrezător în șansa lui, Florin s-a comportat excepțional până acum, asigurându-și deja medalia de bronz, o performanță demnă de toată lauda, ce nu stă la îndemâna oricui. Dar, iată traseul din „careul magic“ realizat de pugilistul nostru până acum. În primul tur, Florin Delamarian l-a învins prin abandon în repriza a treia pe Bela Markoș (Voința Miercurea Ciuc).

Adversarul lui din „sferturi“ ar fi trebuit să fie Mircea Telecan (CSM Baia Mare), care l-a învins la puncte (decizie 4-1) pe Petre Roberto (Metrorex București). Numai că, sportivul bucureștean a depus o contestație, iar a doua zi dimineața, întrunit în ședință de urgență, Biroul Federal a schimbat decizia, declarându-l învingător pe Petre Roberto. Așa că în „sferturi“ Florin Delamarian și-a încrucișat mănușile cu bucureșteanul Roberto. De această dată, Florin a avut nevoie de încă două minute în plus, pentru ca adversarul său să abandoneze lupta în ultima repriză.

Prin această nouă victorie înainte de limită, Florin Delamarian s-a calificat în semifinale - având „bronzul“ asigurat - unde îl va întâlni pe componentul lotului național, Claudiu Răsco - legitimat la B.C. Lauruc Sighet.

Indiferet de deznodământul din semifinale, Florin merită felicitat pentru această realizare, la care o importantă contribuție și-au adus-o antrenorii Dionisie Szekely și Florian Barna, precum și managerul secției de box, Victor Mihali. Nu putem să-l omitem de pe lista merituoșilor pe nebositul Vasile Lazăr din Vârfurile, care prin acțiunile pugilistice organizate, a reușit să creeze o emulație benefică pentru nobila artă în rândul tinerilor din județul nostru. Meritul este deopotrivă al tuturor.

Deși pornește cu șansa a doua, Florin Delamarian este mai hotărât ca niciodată să schimbe strălucirea medaliei. Cu puțin noroc și în condițiile unui arbitraj corect, Florin poate aduce o mare bucurie în rândul iubitorilor sportului cu mănuși din Arad. Îți ținem pumnii strânși, Florine...

DANIEL SCRIDON

Gabriela Szabo a câștigat și la Roma

Sportiva româncă Gabriela Szabo a câștigat, miercuri, proba de 3000 m din cadrul celei de-a doua etape a circutului IAAF Golden League, desfășurată la Roma, informează AFP.

Szabo a obținut timpul de 8 minute 27 secunde și 70 sutimi, fiind urmată de marocanca Zohra Ouatiz, cu 8:28.72 și etiopianca Getenesh Wami, cu 8:29.72.

Ionela Tîrlea a ocupat poziția a doua a probei de 400 m garduri, cu timpul de 53 secunde și 25 sutimi, în timp ce Monica Iagăr-Dinescu s-a clasat pe locul secund al probei de săritură în înălțime, cu o performanță de 1,94 m. În urma acestor rezultate, singura sportivă din România care a rămas în cursa pentru câștigarea premiului de un milion de dolari este Gabriela Szabo. Atleta română trebuie să obțină victorii în celelalte cinci etape ale circuitului IAAF Golden League. Marocanul Hicham El Guerrouj a stabilit un nou record mondial în proba de o milă, realizînd un timp de 3 minute 43 de secunde și 13 sutimi. Vechiul record mondial aparținea atletului algerian Noureddine Morceli, cu 3 minute 44 de secunde și 39 de sutimi.

CRAIOVEANU RĂMÂNE FIDEL...

* Conform presei spaniole, internaționalul român Gabi Popescu, jucător al echipei Valencia, ar putea evolua din sezonul care urmează la nou promovata, FC Sevilla. Oferta echipei andaluze pentru mijlocașul român este de 3,2 milioane de dolari, după ce noul tehnician al Valenciei, Hector Cuper a anunțat că Popescu nu se află în vederile sale pentru noul sezon. În altă ordine de idei, Gică Craioveanu și-a prelungit cu încă doi ani contractul cu Villarreal, formație ce va evolua din sezonul viitor în Secunda Division. Deși a avut oferte de la echipele de prima divizie, Rayo Vallecanio și Deportivo Alaves, Craioveanu a preferat să rămână fidel clubului Villarreal până în 2003. * Clubul peninsular Vicenza Calcio, retrogradat în acest sezon din prima divizie italiană, a trimis o ofertă de peste un milion de dolari pentru atacantul echipei Rapid, Daniel Pancu. De urmărit... * Internaționalul argentinian, Ariel Ortega a fost achiziționat de proaspăta câștigătoare a Cupei UEFA, AC Parma, pentru suma de 30 de miliarde de lire italiene. Ortega va juca pentru clubul parmegian următoarele patru sezoane, înlocuindu-l pe compatriotul său Juan Sebastian Veron, plecat la Lazio Roma. Un alt

Bursa știrilor

jucător care a părăsit clubul din Parma este atacantul de origine columbiană, Faustino Aspilla (în vârstă de 30 de ani) care a semnat în favoarea actualei deținătoare a Cupei Libertadores, Palmeiras San Paolo. * Căpitanul echipei naționale, Gică Hagi a declarat că după încheierea carierei sale de jucător ar dori să devină antrenor, dar că nu exclude posibilitatea de a ocupa o funcție de conducere în cadrul Federației Române de Fotbal. Hagi a promis că se va implica personal în impulsionarea oamenilor de afaceri din Turcia pentru ca aceștia să-și direcționeze investițiile spre România. Oare aceasta să fie soluția? * Mijlocașul englez, Paul Ince a fost dat afară din cantonamentul „cormoranilor“ de la Liverpool deoarece nu mai intră în vederile antrenorului Roy Evans pentru sezonul viitor. Liverpool este gata să-i rezilieze contractul în cazul în care Ince găsește un club dispus să plătească 3 milioane de dolari. * În turneul din Franța, Steaua va juca în decurs de o săptămână, cu trei dintre cele mai puternice din „Hexagon“, campioane, Girondins Bordeaux (pe 14 iulie) vicecampioana, Olympique Marseille și câștigătoarea Cupei Franței, F.C. Nantes.

CĂLIN MNERIE

E VREMEA ZVONURILOR...

Pe căldura asta aproape insuportabilă, am descins pe ștrand, acolo unde ciulind urechea în dreapta și stânga am mai cules ceva zvonuri de sezon...

* Cică, trei jucători italieni din Serie C-1 vor sosi la Arad, pentru a da probe de joc la FC UTA. E vorba de doi mijlocași și un atacant masiv, acesta din urmă golgeter la o echipă din a treia ligă italiană. Probabil, „secundul“ Crescentini are misiunea de a-i aduce pe cei trei în România * Se aude prin târg că „telefoniștii“ arădeni au probleme financiare. Se zice că șefii de sus s-au săturat de promisiunile lui Marinca de a-și face o echipă competitivă, cu pretenții de promovare în „B“. De aceea, bucata mare de „cașcaval“ va fi repartizată colegilor timișoreni. De urmărit... * O altă divizionară „C“ - West Petrom Arad se confruntă cu mari probleme. Aici, nu știe stânga ce face dreapta, iar (ex) președintele Măduța e depășit de situație. Dacă mai vine Pasini pe post de președinte, se aude despre o mutare - surpriză. Cică, vor muri italienii UTA-ei de invidie că nu vor mai avea ei cel mai tânăr antrenor, deoarece Măduța e și mai „copilaș“. * Pentru a-și recupera gaura de la alegeri, se zice că ajefiștii pregătesc niște majorări importante ale amenzilor și taxelor de tot felul. Aceștia cică, au pariat între ei că nu va trece anul, și paguba va fi recuperată cu vârf și îndesat. Și cum noi îi cunoaștem bine, chiar că zvonul poate fi transformat în realitate...

S. ADELIN

Tenis de câmp

START ÎN „CUPA TEXTILIȘTILOR“

Pe terenurile bazei sportive UTA, ieri a debutat tradiționala competiție de tenis de câmp ce se desfășoară sub genericul „Cupa textiliștilor“, aflată la ediția cu numărul 39. Întrecerea - structurată pe diferite categorii de vârstă - se încheie duminică, 11 iulie.

„SENIORII“ DE LA „ȘIRIANA“ AU ZBURDAT CA-N VREMURILE BUNE

☛ Old-boys „Șiriana“ Șiria - „Adevărul“ 4-7 (1-4)

Iubitorii fotbalului de la poalele cetății au avut privilegiul să-i urmărească sâmbătă după-amiază pe câțiva dintre foștii jucători ai echipei „Șiriana“ Șiria ai anilor '70-'80, care au susținut un meci amical de fotbal cu selecționata ziarului „Adevărul“. Canicula de afară nu i-a împiedicat pe veteranii șirieni să dea o replică pe măsură mai tinerilor jucători ziariști. Conduși de același sufletist căpitan de echipă, l-am numit pe **Ionașcu**, numit pe vremuri „argintul viu“ al echipei, actualmente antrenor principal la Șiriana, „bătrânii“ fotbaliști și-au intrat repede în ritm. **Ciobanu** și **Borlea** au alergat mai mult decât în unele meciuri de pe vremuri, **Pele** a driblat mult și cu folos, fiind deposedat de balon doar prin fault, iar **Voian (Ștefan)**, în urma unei acțiuni individuale a dat un gol de zile mari, exact la vinclul porții. **Zamfira** și **Cismaș** au jucat siguri pe ei, iar **Gherheș (Mihai)** a părăsit poarta și a jucat foarte bine în atac, locul său fiind luat de fratele mai mic, **Ioan Cherheș**. Nedezmințindu-se, cel mai bine dintre șirieni a jucat căpitanul de echipă Ionașcu.

Despre ziariști ce să spunem? Având atu-ul tinereții, au reușit să câștige partida, însă cu mari eforturi.

Au jucat pentru old-boys „Șiriana“ Șiria: Borlea I (Gherheș I.), Rusu, Zamfira, Cismaș, Borlea D., Stoica (Pele sau Seppi pentru prieteni...), Voian Șt., Gherheș M., Tămaș, Ionașcu, Bot, Mistor, Ciobanu, Binchici, Gurban (jr.) și Popan.

Ziariștii de la „Adevărul“ s-au deplasat la Șiria cu următoarea formație: Trufiu - Onescu, Gărbău, Jivan, Scridon, Mnerie, Dănilă, Truț, Toduța, Gâlcă, Juncu.

FLORIN TRUȚ

CUPA „ARENA“ LA MINI-FOTBAL

În organizarea Ligii Suporterilor din Transilvania și Banat și a Ligii Suporterilor FC UTA, în perioada 9-16 iulie pe baza sportivă „Arena“ (patron Geza Balog) din incinta șrandului „Neptun“ se va desfășura Cupa „Arena“ la mini-fotbal. Echipele participante au fost împărțite în patru grupe: **Grupa A** - Ceala, Color Plus, Subcetate; **Grupa B** - Gloria, Electrica, Medicină Generală; **Grupa C** - Winner Co, Feciorii, Dale Fortuna; **Grupa D** - Inter, Vama Turnu, GEF.

Primele două clasate din fiecare grupă se vor califica în sferturi, iar premiile puse în joc sunt următoarele: 1.500.000 lei - locul I; 1.000.000 - locul II; 500.000 lei - locul III; o ladă de bere - locul IV. Se vor acorda și câteva premii speciale. Finalele Cupei „Arena“ sunt prevăzute a se desfășura vineri, 16 iulie, în nocturnă.

Vineri, 9 iulie 1999

TVR 1

7,00 Matinal național
9,30 Matineu de vacanță
11,00 TVR Cluj-Napoca
12,00 TVR Info
12,05 TVR Iași
13,00 TVR Timișoara
14,00 TVR Info
14,10 Santa Barbara - rel.
15,00 TVR Craiova
15,30 Emisiune în limba germană
17,00 De la lume adunate...
17,30 O familie ciudată - s.
18,00 TVR Info
18,10 Voie bună la TVR, cu Golden Brau
19,00 TVR Info
19,05 Corect!
19,10 Sunset Beach - s.
20,00 Jurnal * Meteo * Sport
20,45 Casa misterelor
21,00 Din dragoste sau din prietenie - dramă, coproducție, 1995 - partea a doua
22,40 Călător în Țara Eclipsei
23,10 Jurnalul de noapte
23,25 Concertele Golden Brau
0,25 Turul ciclist al Franței
0,35 Pielea - dramă, Franța, 1981, cu Claudia Cardinale

TVR 2

7,00 Matinal național
8,00 Desene animate
8,50 Știri bancare
9,00 Lumină din lumină
10,00 Integrale - rel.
11,00 Miracole - rel.
12,00 Tip-top, mini-top - rel.
13,00 Rebelul - ep. 89
13,45 TVR Craiova
14,30 TVR Cluj-Napoca
15,00 TVR Info
15,10 Limbi străine
15,35 Desene animate
16,00 Grecia - s.
16,45 Santa Barbara - s.
17,30 Tribuna partidelor parlamentare
17,55 Filmele săptămânii
18,00 Universul cunoașterii
19,00 Știri bancare
19,10 Arhive românești - rel.
19,40 Dreptul la adevăr - rel.
20,10 Căsuța din prerie - s.
21,00 Vânare de vânt
22,00 Time Out
22,45 Ai grijă de Jo Jo - ep. 1
23,35 Convietuiri
0,05 O istorie a Transilvaniei - rel.
0,30 TVM * Mesager

PRO TV

7,00 Bună dimineața, Pro TV e al tău!
10,00 Tânăr și neliniștit - rel.
11,00 Melrose Place - rel.
11,45 Mercenarii - rel.
12,30 Dragul de Raymond - ep. 24
13,00 Știrile Pro TV * O propoziție pe zi
13,10 Zdrențărosul - rel.
14,40 Oglinda timpului - ep. 40
15,05 Familia Bundy - ep. 127
15,30 Strengărița - ep. 55
16,15 Tânăr și neliniștit - ep. 785
17,00 Știrile Pro TV * O propoziție pe zi
17,40 Aripile pasiunii - ep. 30
18,30 Inimă de țigancă - ep. 34
19,30 Știrile Pro TV
20,30 Corbul, îngerul negru - ep. 15
21,30 Orașul bântuit - horror, SUA, 1990, cu John Ritter - partea a doua
23,10 Millennium - ep. 6
0,05 Știrile Pro TV
0,10 Profit * O propoziție pe zi
0,15 Arene însângerate - dramă, SUA, 1989, cu Chris Rydell, Sharon Stone
2,15 Știrile Pro TV
3,15 N.Y.P.D. Blue - viață de polițist - ep. 18
3,30 Baschet NBA Action

TV ACASĂ

7,00 Minciuna - rel.
7,45 Guadalupe - rel.
8,30 Căsuța poveștilor - rel.
9,15 Înger sălbatic - rel.
10,00 Celeste se întoarce - rel.
11,00 Viața noastră - rel.
12,00 Dragoste și putere - rel.
12,45 Milady - rel.
13,30 Maria - s.
14,15 Cazul criminalului de război - rel.
16,00 Guadalupe - s.
17,00 Celeste se întoarce - s.
18,00 Dragoste și putere - s.
18,45 Superboy - d.a.
19,30 Viața noastră - s.
20,15 Înger sălbatic - s.
21,15 Minciuna - s.
22,10 Milady - s.
23,00 Identitate pe hârtie - dramă, SUA, 1971, cu Dean Stockwell

ANTENA 1

7,00 Știri
7,10 Cafea cu parfum de femeie - s.
8,00 Desene animate
10,50 Știri
11,00 Aventurile lui Smoke Bellew - s.
13,00 Știrile amiezii
13,15 Prințul din Bel Air - comedie, SUA, 1985
15,00 Ape liniștite - s.
16,00 Luz Maria - s.
17,00 Știri
17,25 Salutări... Vouă!
17,28 Leonela - ep. 71, 72
19,00 Observator
20,00 Cu ochii după fete - comedie, SUA, 1998, cu Charles Klausmeyer
21,30 Baywatch Nights - s.
22,15 Observator
22,45 Salutări... Vouă!
22,48 Party Time la Olimp - în direct
23,45 Viitorul începe azi - ep. 63
0,30 Fantomele trecutului 2 - thriller, SUA, 1992

PRIMA

7,00 Show-ul de noapte - rel.
9,00 Dimineața pe plajă
13,00 Nimeni nu e perfect - s.
14,00 Jerry Springer show
15,00 La mare, la soare, distracție tare
17,00 Pretutindeni cu tine - s.
18,00 Focus
19,00 Karaoke show
20,00 Alegeți filmul!
21,30 Real TV
22,00 Focus +
22,30 Vizite în noapte - suspans, SUA, 1995, cu Markie Post
0,30 În zori - acțiune, SUA, cu George Kennedy

HBO

10,00 Mica prințesă - dramă, SUA, 1995
11,45 Sabotaj - thriller, SUA, 1997
13,30 Foamea - s.
14,00 Turnul terorii - thriller , SUA, 1997
15,30 Atentat la World Trade Center - acțiune, SUA, 1997, cu Peter Gallagher
17,15 Aleasa inimii - dragoste, SUA, 1992
18,45 Rasputin - dramă, SUA, 1996
20,30 Mortal Kombat: Anihilarea - acțiune, SUA, 1997, cu Robin Shou
22,00 Prea mult - comedie, SUA, 1996, cu Antonio Banderas
0,00 Jurnalul Pantofului Roșu - s.
0,30 Jaful - thriller, SUA, 1996, cu Joe Mantegna

ATOMIC TV

7,00 Selector
10,25 Reactor
10,30 Cybernet
11,00 Atomix cu Andreea - rel.
14,00 Interactiv
15,55 Reactor
16,00 Turnul Londrei
17,00 Selector
19,00 Atomix cu Dinu
21,55 Reactor
22,00 Album Show
23,00 Vibrații - rel.
0,00 Concert Van Halen - rel.
1,00 Insomnia

TELE 7 ABC

7,00 Știri
7,10 Bună dimineața, România!
10,00 Știri
10,15 Dintre sute de ziare - rel.
11,10 Lou Grant - rel.
12,00 Linia întâi - rel.
13,00 Cântecul și casa lui
13,30 Documentar
14,00 Medici la datorie - rel.
15,00 Știri
15,05 Post Meridian
16,30 O singură viață - ep. 157
17,30 Aventuri în aer liber
18,00 Știri
18,10 Dinastia - ep. 190
19,00 Celebritate - ep. 99
20,00 Actualitatea Tele 7
20,35 Tombola Magic
21,00 Dintre sute de ziare
22,00 Lumea în clipa 2000
23,30 Tentații
0,00 Știri
0,15 Tentații

TV ARAD

7,00 Știri
7,10 Cafea cu parfum de femeie - ep. 216, 217
8,00 Știri TVA - rel.
8,30 Fiți cu ochii pe noi - rel.
10,50 Știri
11,00 Aventurile lui Smoke Bellew - ep. 2
13,00 Știri
13,15 Prințul din Bel Air - comedie, SUA, 1985
15,00 Ape liniștite - ep. 75
16,00 Luz Maria - ep. 46
17,00 Știri
17,25 Salutări... Vouă!
17,28 Divertisment
17,50 Anunțuri
18,00 Păstorul cel bun
18,30 Știri TVA
19,00 Observator
20,00 Politica fără prejudecăți
21,30 Anunțuri
21,45 Știri TVA - rel.
22,15 Observator

În continuare, program identic cu Antena 1

TV INTERSAT

8,25 Deschiderea programului
8,30 Canguros
9,00 Intersat Music
9,15 Microb
10,45 Intersat Music
11,00 Știrile Intersat
11,30 Echipa de șoc
12,00 Emisiune în lb. maghiară
13,00 Marțieni, plecați acasă! - film
14,30 Joia populară
16,30 La nord de paralela 60
17,15 Purgatoriul - film
17,55 Știrile Intersat
18,00 Purgatoriul - film
18,45 Știrile Intersat
19,15 Tunet tăcut - film
20,45 Intersat Music
21,00 Emisiunea de vineri seara împreună cu Pintea
22,00 Ucigași în serie - film
23,30 Știrile Intersat
0,00 Erotica
0,40 Închiderea programului

BUDAPESTA 1

6,45 Gânduri matinale; 6,50 Între hotare; 7,00 Piața Libertății; **10,00 Vin și putere** - s.; 10,35 Matineu de vacanță - d. a.; 11,45 Lume rotundă; 11,55 În amintirea lui Kittenberger Kalman; **12,30 Secretele nisipului** - s.; 13,00 Știri; **13,30 Iubiri la Saint Tropez** - s.; **14,30 Romanța colierului** - s.; 15,25 Tezaur; 17,00 Studiouri teritoriale; 18,00 Emis. pensionarilor; 19,30 Teka - informații utile; 18,45 Jurnale regionale; 19,00 Fereastra - mag.; 19,50 Eclipsă de soare în Ungaria; **20,00 Bestia** - s.; 20.30 Știri, sport; **21,00 Ținutul dorințelor** - s. Franța; **22,00 Boccaccio 70 - s.** Franța-Italia 3-4; 23,50 Știri; 23,55 Actual; **0,20 Cât mai trăim** - s. Anglia

BUDAPESTA 2

7,00 Magazin matinal; 10,05 Aktual; 10,30 Tezaur; 12,00 Prietenul copiilor; **13,00 Vecinii** - s.; 13,35 Știri; 14,00 Magistrul - revistă de cultură; 15,00 Des. anim.; **16,30 Vin și putere** - s.; **18,10 Horukk - f. Cehoslovac**; 20,25 Poveste; 20,45 Copiii cântă; 21,00 Știri, sport; 21,30 Ungaria 2000; 22,00 Casa maghiară; **22,30 Gogol - Suflete moarte - teatru tv**

TV 2

6,50 Lumea satului; 7,20 Ediție matinală; 8,00 Magazin matinal; 10,00 Desene animate; **10,30 Detectivul** - s.; 11,35 Informatică; 11,55 Magazin economic; 12,20 Vreau să știu - concurs tv; 12,25 Plus; **12,50 Război și pace - f. IT-SUA, cu** Audrey Hepburn, Henry Fonda; **14,40 Misterioasa doamnă** - s.; **15,45 Bogați și frumoși** - s.; **16,10 Baywatch** - s.; **17,00 Sunset Beach** - s.; **17,45 Luz Maria** - s.; **18,40 Cassandra** - s.; 19,45 Puls; 20,00 Fapte; **20,30 Marimar** - s.; 20,55 Darido - emis. distractivă; 22,45 Bună seara, Ungaria!; **23,30 Păpuși ucigașe - thriller, SUA**, cu Paul Le Mat; 1,15 Playboy show

PRO 7

7,15 Sam - magazin; 7,45 Desene animate; **9,00 Rock'n'roll Daddy** - s.; **9,25 Cine-i șeful?** - s.; **9,50 Cybill** - s.; **10,20 Mallorca** - s.; **10,55 Free Elli - puiul de elefant - aventuri, SUA, 1995**, cu C. Poter; **12,40 Diagnostic: crimă** - s.; **13,40 Matlock** - s.; 14,30 Sam - magazinul amiezii; 15,00 Arabella Kiesbauer talkshow; 16,00 Andreas Türk talk; 17,00 Nicole talk; 18,00 Taff - magazin; **18,30 Sub un acoperiș** - s.; **19,00 Familia Bundy** - s.; **19,30 Simpsonii** - des. anim.; **20,00 Mallorca** - s.; 20,30 Știri - sport; 20,50 Galileo - magazin de știință; **21,15 Risc calculat** - thriller, Germania, 1996; **23,20 Raven Hawk - acțiune, SUA, 1995**, cu John Enos; **1,00 Teenage Bonnie și Clepto Clyde - acțiune, SUA, 1993**, cu Scott Wolf

RTL

7,00 Magazin matinal; 7,30 Bună dimineața!; 8,00 Magazin matinal; **8,35 Între noi** - s.; **9,15 Vremuri bune...** - s.; **9,45 Clanul Hogan** - s.; **10,15 Springfield Story** - s.; 11,00 Sabrina talk; **12,05 Bogați și frumoși** - s.; 12,30 Duelul familiilor - concurs tv; 13,00 Magazinul amiezii; 14,00 Ilona Christen talk; 15,00 Birte Karalus talk: De ce mă alungă femeile?; 16,00 Bärbel Schäfer talk; 17,00 Hans Meiser talk: Sunt frumoasă, orice ați spune; **18,00 Dădaca** - s.; **18,30 Între noi** - s.; 19,00 Magazinul landurilor; 19,30 Exclusiv - magazin; 19,45 Știri RTL; 20,10 Exploziv - magazin; **20,40 Vremuri bune, vremuri rele** - s.; 21,15 Total nebun! - magazin; **22,15 Camper** - s.; **22,45 Biroul** - s.; 23,15 Life - magazin; 0,15 Karl Dall show; 1,00 Știrile nopții; **1,30 Nebun după tine** - s.

RTL 2

7,05 Desene animate; **9,10 Rigoletto - muzical, SUA, 1993**; **10,55 Full House** - s.; **11,25 O familie puternică** - s.; **11,55 Prințul din Bel Air** - s.; **12,25 Improvizații casnice** - s.; 12,55 Desene animate; **16,30 Boogies Diner** - s.; **17,00 California Dreams** - s.; **17,30 California College** - s.; 18,00 Lucky Letters - conc. tv.; **18,30 Silver Girls** - s.; **19,00 Full House** - s.; **19,25 O familie puternică** - s.; **19,55 Prințul din Bel Air** - s.; **20,30 Cine ciocănește?** - s.; 21,00 Știri; **21,15 Maiorul Payne - comedie, SUA**, cu Steve Martin, Damon Wayans; **23,15 The Peacekeeper - acțiune, Canada, 1997**, cu Dolph Lundgren; **0,10 Joystick Sex** - erotic, SUA, 1991, cu Ashlyn Gere

SAT 1

6,30 Magazin matinal; **10,00 Misiune imposibilă** - s.; **11,00 Hello, nene doctor!** - s.; 12,00 Jörg Pilawa talk: Ești prea tânără pentru a fi o bună mamă; 13,00 Vera talk-show; 14,00 Sonja talk: Tinere! După cum arăți n-o să-ți găsești niciodată o soție; **15,00 Mac Gyver** - s.; **16,00 Star Trek** - s. SF; **17,00 J. A. G. - Onoare militară** - s.; 18,00 Fiecare contra fiecare - concurs tv.; 18,30 Știri regionale; 19,00 Blitz magazin; 19,30 Știri, meteo, sport; 19,55 Vedete - magazin; 20,15 AXN - mag. sportiv; 20,45 Adevărat; **21,15 Winnetou 2 - western, Germania/Iugoslavia/Franța, 1964**, cu Pierre Brice, Lex Barker; **23,15 Trei profesioniști** - s.; 0,15 Harald Schmidt show; **1,15 Clash - Snowdoun în L.A. - acțiune, SUA, 1994**, cu Jay Acovone

EUROSPORT

9,30 Motorsport magazin; 10,00 Ciclism - Tour de France; 12,00 Tenis - turneu ATP, Gstaad, sferturi, în direct; 16,20 Tour de France, et. 6, în direct; 18,20 Tour de France; 19,30 Ciclism montan; 20,00 Moto - Tourist Trophy; 20,00 Auto - cursa de 24 ore Le Mans; 22,00 Tour de France - magazin; 0,00 Box; 1,00 Sporturi extreme; 2,00 Ciclism montan - CM Canada

TNT & TOONS

7,00-23,00 Desene animate; 23,00 Wrestling; 1,35 Wrestling în SUA; **3,15 Acolo unde sunt spioni** - f. SUA, 1968; **5,15 Insula lui Arthuro** - f. SUA, cu Reginald Kerman

TV 5

7,15 Magazinul gurmanzilor; 7,30 Magazin matinal; 9,05 Jurnal canadian; 9,30 Modă; 10,05 Zig Zag café; 11,00 Jurnal TV5; **11,15 Antoine Reeves** - s.; 13,05 Iată Parisul!; 13,30 Jurnal France 3; 14,05 Nu trebuie să visezi; 15,00 Jurnal TV5; **15,15 Antoine Reeves** - s.; 17,00 Jurnal TV5; 17,35 Magazin turistic belgian; 18,05 Să ne distrăm!; 18,30 Concurs tv; 19,00 Jurnal TV 5; **19,15 Antoine Reeves** - s.; 21,00 Jurnal Belgia; 21,30 Jurnal France 2; 22,05 Cambodgia; 23,00 Jurnal TV5; 23,15 E de discutat; 1,30 Jurnal Soir 3

DISCOVERY

16,15 Jurassica - Cimitirul african; 17,10 Dezastre; 17,35 Aventuri la pescuit; 18,30 Călătorii - Noua Zeelandă; 19,00 Magazinul aviației; 20,00 Povestiri din Zoo; 20,30 Societatea urangutanilor; 21,30 Supraviețuiri; 22,00 Rechini preistorici; 23,00 Rechinul „cap de ciocan"; 0,00 Cercetătorii rechinilor; 1,00 Mașini de viteză

SELECȚIUNI

KABEL 1

19,25 O colivie de eroi - s.; 19,50 la totul! - concurs tv; 20,30 Roata norocului; 21,30 Știri; **21,15 Mackintosh Man - spionaj, SUA, 1973**, cu Paul Newman, James Mason; **23,15 Răzbunător în negru - western, SUA, 1954**, cu Randolph Scott; **0,40 Intrigile plăcerii - erotic, SUA, 1995**, cu Jenna Bodnar

VOX

20,15 Viitorul începe azi - s. SF, 67/1; **21,15 Vanishing Point - road-movie, SUA, 1996**, cu Viggo Mortensen; **23,00 Crosscut - Urmărit de mafie - acțiune, SUA, 1995**, cu Costas Mandylor; 0,55 Știri; 1,10 Magazinul nopții

DUNA

18,25 Basme; 19,00 Știri; 19,20 Panoramic cultural; **19,55 Tatăl trăznit** - s.; 20,40 Probă și spectacol; 21,10 Magazin central-european; 21,40 Chestiunea serii; 22,00 Știri; **22,40 Copiii lui Simone de Beauvoire** - s. Australia, 4/1-2; 0,20 Știri; **0,35 Raul - f. SUA, rel.**

RADIO ARAD & RADIO CONTACT (65,95 MHz)

5,00 - 8,00 BUNĂ DIMINEAȚA! - program Radio Contact
8,00 - 11,00 BUNĂ DIMINEAȚA, ARAD! - cu Zorina Barna și Marcel Haica - Știri (8,30; 9,30; 10,30). Informații locale; The album show (9,30 - 10,30); Muzică românească (10,30 - 11,00)
11,00 - 19,00 CONTACT FM - program Radio Contact
19,00 - 22,00 BUNĂ SEARA ARAD! - Noi vă propunem, dvs. alegeți! - cu Radu Mustafa (19,00 - 21,00); Viața spirituală (21,00 - 22,00)
22,00 - 5,00 RADIO CONTACT - Vineri noaptea nu mi-e somn

RADIO PRO FM (92,1 MHz)

0,00 - 5,00 PRO FM BY NIGHT
5,00 - 6,00 BULETIN DE ȘTIRI - la fiecare sfert de oră
6,00 - 7,00 RONDUL DE DIMINEAȚĂ - INFO PRO cu Dan Apostol și Laura Călăceanu
7,00 - 10,00 PRO FM PÂNĂ LA 10 - cu Flavius Esnican
10,00 - 13,00 MIHAI CU NOI - cu Mihai Dobrovolschi
13,00 - 14,00 13-14 CU ANDREI - cu Andrei Gheorghe
14,00 - 17,00 ORAȘUL SUB LUPĂ - cu Cătălin Lăpușcă
17,00 - 19 ASCULTĂ-ȚI INIMA! - cu Marius Dobre
19,00 - 21,00 ASCULTĂ-ȚI MUZICA! - cu Călin Gheorghe
21,00 - 23,00 LATINO PARTY
23,00 - 1,00 HOT PARTY MIX - cu DJ MIKE

RADIO TIMIȘOARA

6,00 Ceasurile dimineții
8,00 Muzică populară cu dedicații
9,00 Idei în dialog
10,00 Radio circuit
11,00 Radio cocktail
13,00 Emisiune în lb. germană
14,00 Emisiune în lb. maghiară
15,00 Emisiune în lb. sârbă
16,00 Actualitatea în 60 de minute
17,00 Gramofon
18,00 Viața literară
19,00 Radiojurnal
19,15 Istoria muzicii rock
20,05 Cânt din suflet
20,50 Călătorie în lumea poveștilor
21,00 Curierul de seară
Știri: 6,00; 7,55; 11,00, 12,55; 17,00; 18,00; 20,00; 21,00; 21,55.
Radio Jurnal: 7,00; 16,00; 19,00.

RADIO SEBIȘ

6,00 Detașamentul de trezire
8,00 Cântă-mi lăutare - muzică populară
9,00 Alo, tu alegi!
10,00 Cafeaua de zece
12,00 La porțile dorului - muzică populară
13,00 FM-ul de prânz
14,00 Floare de colț - muzică ușoară românească
15,00 Astăzi te sărbătorim - muzică populară și dedicații muzicale
16,00 După patru
18,00 Șueta cu Magi
19,30 La mulți ani! - dedicații muzicale
20,30 Hani și Mirela Șou
23,30 În direct cu voi
0,00 Disco dance 21
2,00 Week-end nocturn

Sâmbătă, 10 iulie 1999

TVR 1

7,00 Matinal național
8,30 Desene animate
9,00 TVR Info
9,05 Povești de adormit copii - s.
9,30 Marea cruciadă - SF, SUA, 1994
11,00 Întâlnirea de sâmbătă
13,00 Campionatele naționale de box - finalele, în direct
14,00 TVR Info
14,10 Arca... Marinei
16,10 Careul cu... 5 ași
17,20 Star Trek - Generația următoare - ep. 18
18,20 Săptămâna sportivă
18,35 Aproape perfect - ep. 17
19,00 Teleenciclopedia
20,00 Jurnal * Meteo
20,30 Farmece - ep. 10
21,20 Vedete în concert, înreg. de la Festivalul „Cerbul de Aur"
23,00 TVR Info
23,05 Sacul și peticul - comedie, SUA, 1983, cu John Travolta
0,30 Turul ciclist al Franței
0,40 Rock pop bazar

TVR 2

7,00 Cinematograful vremii noastre
8,05 Desene animate
9,00 Pas cu pas
10,00 Documente culturale
11,00 Campionatele Naționale de box, în direct
13,00 Cronica Amazoniei
13,30 Retrospectivă culturală
14,00 Trei familii - s.
14,45 Un castel al muzicii
15,10 Desene animate
15,30 Campionatele Europene de caiac-canoe
16,00 Grecia - ep. 88
16,45 Santa Barbara - ep. 904
17,30 Muzică populară
18,00 Ultimul festin al crocodililor
19,00 Istorie, memorie, recuperare
19,30 Clepsidra cu imagini
19,45 Retro TV
20,30 Teatrul Național de Televiziune prezintă: **Ciocârlia**, de Jean Anouilh, cu Ana Ciontea, Constantin Codrescu
23,00 Ateneu
23,30 Panoramic Jazz
0,00 Viziuni interpretative

PRO TV

7,00 Aventurile lui Papirus - d. a.
7,20 Incoruptibilii - d. a.
7,40 Piticii din mușuroi - d. a.
8,00 Tom și Jerry - d. a.
8,30 Povestiri din Marea Sudului - ep. 9
9,30 Lois și Clark - ep. 31
10,30 Star bucătar - rel.
11,00 Pro Motor
11,30 Audiența națională
13,00 Știrile Pro TV * O propoziție pe zi
13,10 Susan - ep 18
13,35 Bebe - ep. 24
14,00 Alo, Generația Prc
15,15 Benny Hill
15,45 Buffy, spaima vampirilor - ep. 36
16,45 Lumea fiimului
17,15 Pro Fashion
17,45 Te uiți și câștigi! - concurs * Extragerea cărții poștale „Te uiți și câștigi"
18,30 Inimă de țigancă - ep. 35
19,30 Știrile Pro TV
20,00 Rețeaua - ep. 19
21,00 Expertul - ep. 19
21,55 Știrile Pro TV * Știri sportive
22,00 Crima din Orient Express - thriller polițist, Marea Britanie, 1974, cu Albert Finney, Lauren Bacall
0,10 Concert Rothmans
0,40 Crime în stil englezesc - ep. 6
2,30 Femei fierbinți - ep. 26

TV ACASĂ

7,00 Minciuna - rel.
7,45 Guadalupe - rel.
8,30 Căsuța poveștilor - rel.
9,15 Înger sălbatic - rel.
10,00 Celeste se întoarce - rel.
11,00 Viața noastră - rel.
12,00 Dragoste și putere - rel.
12,45 Milady - rel.
13,30 Maria - s.
14,15 Identitate pe hârtie - rel.
16,00 Guadalupe - s.
17,00 Celeste se întoarce - s.
18,00 Dragoste și putere - s.
18,45 Superboy - d.a.
19,30 Viața noastră - s.
20,15 Înger sălbatic - rez. săptămânii
21,15 Minciuna - s.
22,10 Milady - s.
23,00 Canoniera de pe Yangzi - dragoste/aventură/război, SUA,. 1966, cu Steve McQueen

ANTENA 1

7,00 Legea lui Burke - s.
8,00 Teo și Mircea șou
11,15 Poveștile prietenilor mei
11,45 Roata de rezervă
12,15 Casă de piatră
12,45 Constelația cinema
13,15 Nightman - s.
14,10 Inspirația Carolinei - s.
14,40 Răpit de piraţi II - acțiune, SUA, 1989
16,20 Pe cont propriu - ep. 40
17,10 Prieteni buni
17,45 Fashion Club - Modă. Cu Doina Levintza
18,00 Leonela - ep. 73
19,00 Observator
19,30 Sâmbete și zâmbete
20,00 Femeia din trecut - dramă, SUA, 1984, cu Wayne Rogers
21,45 Observator
22,15 Pretender - ep. 58
23,00 Party Time la Olimp, în direct
0,00 Fort Saganne I - dramă, Franța, 1984, cu Gerard Depardieu, Catherine Deneuve
1,40 Puterea banilor - ep. 12

PRIMA

7,00 Emisiune pentru copii
10,00 Tia și Tamera - s.
10,30 Malcolm și Eddie - s.
11,00 Gregory Hines show - s.
11,30 Lumea lui Dave - s.
12,00 Legături de familie - s.
12,30 Sport magazin
14,00 Jerry Springer show
14,30 Călătorii în lumi paralele - s.
15,30 Dosarele Y - rel.
16,30 Motor Plus
17,00 Cinemagia
17,30 Apel de urgență - rel.
18,00 Focus
18,30 Camera ascunsă
19,00 Frasier - s.
20,00 Polițistul din Beverly Hills - comedie, SUA, 1984, cu Eddie Murphy
22,00 Real TV
22,30 Focus +
23,00 Ucigaș de noapte - acțiune, SUA, 1989, cu Richard Jordan
0,30 Duel în pădure - acțiune, coproducție, cu Wen Chiang Lung

HBO

10,00 Darul lui Franklin - d. a.
10,30 Războiul fiarelor - s.
11,00 Echipa de hochei 3 - comedie, SUA, 1996
12,45 În căutarea dragostei - dragoste, SUA, 1997
14,30 Limbajul trupului - thriller, SUA, 1995, cu Tom Berenger
16,15 Totul despre sex - s.
16,45 Cinci zile într-o vară - dragoste, SUA, 1983, cu Sean Connery
18,30 Arsenalul Morții - acțiune, SUA, 1997
20,30 Teoria conspirației - thriller, SUA, 1997, cu Mel Gibson, Julia Roberts
22,45 Al patrulea protocol - suspans, SUA, 1987, cu Pierce Brosnan
0,45 Trei fugari - comedie, SUA, 1989

ATOMIC TV

7,00 Selector
10,30 Romanian Top 100
12,30 File de poveste
13,00 Adrenalize
13,30 Cinematomic - rel.
14,00 Lumea
16,00 Selector
18,30 Atomix cu Oana
21,30 Febra - party music
22,30 Vibrații
23,30 Klub Bizzar
0,30 Insomnia

TELE 7 ABC

8,00 Știri
8,15 Dintre sute de ziare - rel.
9,00 Să fii campion
10,00 Tentații - rel.
11,00 Aventuri în aer liber - rel.
11,45 Derrick - rel.
13,00 Studioul Tudor Vornicu
17,00 Dincolo de anul 2000 - doc.
18,00 Rendez vous la Tele 7
19,00 Aventuri la Snowy River - ep. 45
20,00 Actualitatea Tele 7
20,30 Globtrotter
21,25 Septembrie I - dramă, SUA, 1996, cu Michael York
23,00 Magazinul de sâmbătă seara
0,00 Știri
0,10 Lou Grant - ep. 29

TV ARAD

7,00 Legea lui Burke - ep. 20
8,00 Știri TVA - rel.
8,30 Politica fără prejudecăți - rel.
10,00 Teo și Mircea șou
11,15 Poveștile prietenilor mei
11,45 Roata de rezervă
12,15 Casa de piatră
12,45 Constelația cinema
13,15 Nightman - ep. 2
14,10 Inspirația Carolinei - ep. 39
14,40 Răpit de piraţi - aventuri, SUA, 1998 - partea a doua
16,20 Pe cont propriu - ep. 40
17,10 Buni prieteni
17,45 Fashion Club
18,00 Lumea mare a celor mici
18,20 Anunțuri
18,30 Știri TVA
19,00 Observator
19,30 Sâmbete și zâmbete
20,00 Divertisment
21,00 Știri TVA - rel.
21,30 Anunțuri - rel.
21,45 Observator
În continuare program identic cu Antena 1

TV INTERSAT

8,25 Deschiderea programului
8,30 Odiseea
9,00 Purgatoriul - film
10,30 Lumea copiilor
11,00 Știrile Intersat
11,30 Tunet tăcut - film
13,00 Emisiunea de vineri seara împreună cu Pintea - rel.
14,00 Ucigaș în serie - film
15,30 Intersat Music
16,00 Cavaleri și războinici
17,00 Intersat Music
17,15 Să bei prea mult - film
17,55 Știrile Intersat
18,00 Să bei prea mult - film
18,45 Știrile Intersat
19,15 Canguros
19,45 Breeders - film
21,30 Film
23,00 Radical Power
23,30 Știrile Intersat
0,00 Erotica
0,40 Închiderea programului

BUDAPESTA 1

7,00 Fum de aur; 9,00 Magazin informativ pt. tineri; 9,30 Cuvântul Domnului; 9,40 Desene animate; 10,40 Cine știe de ei?; **11,30 Saisprezece** - s. 8/6; **12,05 Nostromo** - s. Anglia 6/3; 13,00 Știri; **13,15 Pasărea spin** - s. 4/2; 14,05 Răspundem telespectatorilor; 14,45 Auto - Formula 1 - MP al Angliei; 16,50 Delta - jurnal de știință; 17,20 Atelierele secolului; 17,40 Secretele oceanului aerian - 13/12; **18,10 Devine bărbat** - f. tv, SUA; 19,25 Eclipsă de soare; 19,30 Concurs tv; 20,00 Loto show; 20,30 Telejurnal; 21,00 Anotimpuri capricioase - emisiune distractivă; **22,00 Martor mut** - s. Anglia; 22,50 Concert Nagy Fero

BUDAPESTA 2

7,00 Magazin matinal; 9,00 Școala fermierilor; 10,00 Actual; 10,30 Fereastră europeană 12,30 Spectacol al Teatrului din cetate; 14,50 Istoria ilustrată a literaturii maghiare; 15,20 Muzică; **16,05 Familia SRL** - s.; 16,40 Amintiri maghiare; 17,15 Florile putregaiului - 11/9; 18,00 Operete; 18,30 Strângeri de mâini; 19,00 Magazinul de artă; **19,30 Aventurile unui câine** - s.; **20,00 Dharma și Greg** - s.; 20,30 Desene animate; 21,00 Știri, sport; 21,30 A 18-a întâlnire națională a teatrelor; **22,10 Poliția nautică** - s.; 23,00 Emis. distractivă; 0,00 Magazin economic

TV 2

7,30 Cartea Cărților; **8,00 Matineu** - des. anim.; **11,00 Aventurile lui Superman jr.** - s.; **11,30 Un domn din spațiu** - s.; **12,00 Liceeni îndrăgostiți** - s.; 12,25 Party TV; 13,25 Șlagăre; **13,55 Madison** - s.; **14,20 Medic în Alaska** - s.; **15,15 Circul trebuie să plece** - muzical, SUA, cu E. Presley; **17,05 Marele jucător revine** - western, SUA, cu Kenny Rogers; 19,00 Dragoste la prima vedere - concurs tv; 19,30 Fapte; **20,00 Hercules** - s.; **21,00 Gata de atac - acțiune, SUA**, cu Michael Madsen, Chad Mc Queen; **22,55 Stephen King: Tommyknockers - f. SUA 2/2**; **0,45 Întâlniri șocante** - s.; **1,15 Atracția corpurilor - erotic, SUA**

PRO 7

7,00 Desene animate; **12,10 Time Trax** - s.; 13,05 Desene animate; **13,25 Simpsonii** - s.; **14,20 Familia Bundy** - s; **15,10 Dragul de Raymond** - s.; **15,35 Fete de bani gata** - s.; **16,00 Sub un acoperiș** - s.; **16,30 Pacific Blue** - s. pol. SUA; **17,20 Specialiștii** - s.; **18,15 Buffy** - s.; **19,10 Academia de poliție** - s.; 20,00 Taff - magazin; 20,30 Știri; 20,45 Galileo extra - mag.; **21,15 Paradis și pământ - dramă, SUA/ Franța, 1993**, cu Tommy Lee Jones; **0,00 Născuți asasini** - acțiune, SUA, 1994, cu Woody Harrelson; 2,15 TV Total show; 2,40 Bullyparade show

RTL

7,15 Desene animate; 9,30 Disney Club; **11,50 Power Rangers** - s.; 12,15 Desene animate; **13,25 Eu și viața** - s.; **13,55 Moesha - s.; 14,20 O familie puternică - s.**; 14,45 Auto - Formula 1 - MP al Angliei Silverstone, în direct; **16,20 Improvizații casnice** - s.; **16,50 Beverly Hills 90210** - s.; 18,45 Top of the Pops; 19,45 Știri, sport; 20,10 Exploziv - mag.; **21,15 Mr. Bill** - comedie, SUA, 1993, cu Danny De Vito, Gregory Hines; **23,30 Operațiunea Laskey** - thriller politic, SUA, 1996, cu Sherilyn Fenn; 1,30 Sâmbătă noaptea cu RTL

RTL 2

7,15 Desene animate; **9,00 Prințul din Bel Air - s.**; 9,30 **Improvizații casnice** - s.; 9,55 Bravo TV! - weekend show; 12,10 Magazin cinematografic; **12,40 Maiorul Payne** - comedie, SUA, 1995; 14,30 Love Parade '99 - „Music Is The Key"; 19,15 Singles '99; 19,55 Reclame; 21,00 Știri; **21,15 Păcatele mamei - psihothriller, SUA, 1996**, cu Dale Medkiff; **23,15 Psyho 4 - Începutul - psihothriller, SUA, 1990**, cu Anthony Perkins; **1,05 The Peacekeeper - acțiune, Canada, 1997**, cu Dolph Lundgreen

SAT 1

7,15 Vera talk; 8,05 Blitz magazin; **8,20 Lassie** - s.; 8,45 Desene animate; **12,05 Răzbunătorii - s.**; **13,05 Liceeni îndrăgostiți - s.**; **14,00 Hung Go - comedie, SUA, 1985**, cu Michael Keaton; **16,00 Star Treck** - s.; 18,00 Știri; 18,10 AXN - magazin; **19,00 J.A.G.** - s.; 20,00 E adevărat; 20,45 Reclame; **21,15 Foarte normal - comedie, Germania, 1994**; 0,10 Show-ul săptămânii; 0,40 Westernhagen Live '99

EUROSPORT

9,30 Sporturi extreme; 10,30 Sporturi extreme; 11,30 Ciclism montan - CM; 12,00 Tenis - turneu ATP, Gstaad, semifinala, în direct; 16,15 Ciclism - Turul Franței, în direct; 16,45 Auto - Formula 3000, Silverstone, în direct; 19,30 Fotbal pe plajă, French Open, în direct; 21,00 Moto - Superbike, în direct; 22,00 Tour de France - select.; 23,00 Fotbal - CM femei, Los Angeles, finala; 1,00 Auto - Formula 3000; 2,00 Moto, în direct

TNT & TOONS

7,00-23,00 Desene animate; **23,00 Victor și Victoria - f. 1982**, cu Julia Andrews; **1,45 Butterfield 8 - f. 1960**, cu Elisabeth Taylor; **3,45 Hit Man - f. 1972**

TV 5

9,00 Radio Canada; 10,05 Emisiune pentru tineri; 11,00 Jurnal TV5; 11,15 Concurs tv; 12,05 Orizonturi francofone; 13,30 Jurnal France 3; 14,05 Pentru tineri; 15,00 Jurnal TV5; 15,15 Magazin cultural; 16,30 Invențiile vieții - doc.; 17,00 Jurnal TV5; 17,15 Tema zilei; 17,30 Sport african; 18,05 Reflecții - magazin; 19,05 Jurnal TV5; 19,15 Dezbatere socială; 21,00 Jurnal belgian; 21,30 Jurnal France 2; 22,05 Thalassa - mag. mărilor; 23,00 Jurnal TV5; 23,15 Corespondent special; 1,00 Jurnal elvețian; 1,30 Știri Soir 3

DISCOVERY

17,35 Primele zboruri; 18,00 Exerciții militare; 19,00 Război și civilizație - Antichitatea; 20,00 Imperii și armate; 21,00 Titanic; 22,00 Teama; 23,00 Istoria liftului; 0,00 Teama; 1,00 Importanța sexului

SELECȚIUNI

KABEL 1

19,15 Cousteau: Aventuri pe ocean - doc. Franța; 20,15 Vânătorii nopții - doc.; 21,00 Știri; **21,15 Reciful lui Donovan - comedie, SUA, 1963**, cu John Wayne; **23,20 Lovitura ucigașului** - thriller, SUA, 1975; **0,55 Ceasul merge** - acțiune, Anglia, 1974, cu Sean Connery

VOX

20,15 Wildnis - doc. Africa de Sud; **21,15 Cagney și Lacey - polițist, SUA, 1995**; 23,05 Spiegel TV - mag. - Natura corpului; **1,10 Dorințe întunecate - Eva - erotic, SUA/Franța, 1994**

DUNA

14,40 Și îngerii mănâncă fasole - f. Italia, cu Bud Spencer; 16,40 Vreau să știu; 16,55 Romanul benzilor desenate; 17,50 Dragă; 18,25 Desene animate; 19,00 Știri; 19,20 Talent; **20,00 Dosarele judecătoarei** - s. Franța 6/4; **21,35 Chaplin** - f. SUA; 22,00 Știri; 22,20 Sport; **22,40 Povestea anotimpurilor - Vara - f. Franța**; 0,30 Știri; **0,45 Copiii lui Simone de Beauvoire** - s. Australia

Duminică, 11 iulie 1999

TVR 1

7,00 Lumină din lumină
8,30 Desene animate
9,00 TVR Info
9,05 Kiki Riki Miki
11,00 Viața satului
13,00 Tezaur folcloric
14,00 Info magazin
14,10 E șansa ta!
16,45 Mistere și minuni - s.
17,30 Super gol show
18,15 Duminica sportivă
18,30 Aproape perfect - ep. 18
19,00 Mireasa cerșetoare - ep. 1
19,50 Tragerile Loto
20,00 Jurnal * Meteo
20,30 7 zile în România
21,00 Mulțumesc pentru tot - dramă, Italia, 1997, cu Massimo Ghini
22,30 Vizitatorul - ep. 4
23,20 Pariul Trio
23,25 Dintre sute de catarge
0,20 Time Out - Turul ciclist al Franței

TVR 2

7,00 Farmece - rel.
8,05 Des. animate
8,30 Documentar
9,00 Cronica Amazoniei
9,25 Filmele săptămânii
9,30 Arca lui Noe
10,30 Integrale: Boys Bans
11,10 Itinerar latino-american
11,30 TVR Iași
13,30 Creanga de aur
14,00 Trei familii - s.
15,00 TVR Info
15,10 Muzică populară
15,35 Desene animate
16,00 Grecia - ep. 89
16,40 Santa Barbara - ep. 905
17,30 Un secol de cinema * **Ralph Fiennes**
18,20 Documentar istoric
19,10 Alo, tu alegi!
20,00 Cu cărțile pe față
21,15 Sportmania
0,00 Iluminații - Muzica

PRO TV

7,00 Aventurile lui Papirus - ep. 5
7,20 Incoruptibilii - ep. 11
7,40 G.I. JOE - ep 15
8,00 Piticii din mușuroi - ep. 25
8,30 Tom și Jerry - des. anim.
9,00 Super Abracadabra * **Lassie II** - ep. 2
11,00 Babylon 5 - ep. 8
12,00 Oamenii secolului - ep. 19
12,55 O propoziție pe zi - retrospectivă
13,00 Știrile Pro TV - un altfel de jurnal
13,05 Ministerul comediei
15,00 Formula 1 - Marele Premiu al Marii Britanii. Transmisiune în direct.
17,00 Benny Hill
18,00 Echipa Mobilă
18,30 Inimă de țigancă - ep. 36
19,30 Știrile Pro TV
20,00 Ally Mc Beal - ep. 45
21,00 J.F.K. - dramă/politic, SUA, 1991, cu Tommy Lee Jones, Kevin Costner, Jack Lemon, Walter Matthau, regia Oliver Stone
0,15 A fost odată un băiețel - dramă SUA, 1993, cu Cybil Shepherd, John Heard, regia Mimi Leder
1,45 Femei fierbinți - ep. 24
2,15 N.Y.P.D. Blue - viață de polițist - ep. 19
3,00 Generația PRO
4,15 Cine-i șeful? - ep. 46
4,45 Riști și câștigi - rel.
5,15 Nano - ep. 102

TV ACASĂ

7,00 Minciuna - rel.
7,45 Guadalupe - rel.
8,30 Căsuța poveștilor - rel.
9,15 Arhiva neagră - serial
10,00 Celeste se întoarce - rel.
11,00 Arca lui Noe - serial
12,00 Maria - rel.
13,00 Canoniera de pe Yangzi - film
16,00 Guadalupe - serial
17,00 Celeste se întoarce - serial
18,00 Dragoste și putere - serial
18,45 Desene animate * **Flipper** - serial
19,30 Jackie Collins: Hollywood
20,00 Poirot - serial
21,00 Adevărul despre „Minciuna"
22,10 Milady - serial
23,00 Adio, dar revino - melodramă, Italia/ Germania, cu Debora Caprioglio, Kaspar Capparoni, regia Rodolfo Roberti

ANTENA 1

7,00 Inspirația Carolinei - rel.
7,30 Spirit și credință
8,00 Teo și Mircea Șou
11,15 Malubu - s.
12,15 Tot înainte: Senzații tari în junglă - comedie, Anglia, 1971
14,00 Duminica în familie
18,00 Leonela - ep. 74
19,00 Observator
19,50 Reporter TV-Vouă
20,05 Triunghiul pasiunii - dramă, SUA, 1983
21,45 TeleEurobingo Show
23,45 Femeia misterioasă - dramă, Franța 1974
1,30 Granița - acțiune, SUA, 1985

PRIMA

7,00 Emisiune pentru copii
10,00 Tia și Tamera - serial
10,30 Malcolm & Eddie - serial
11,00 Gregory Hines Show - serial
11,30 Lumea lui Dave - serial
12,00 Legături de familie - serial
12,30 Povești de iubire
14,00 Duminica cu Prima - În direct de la discoteca Enigma din Mamaia
18,00 Focus
18,30 Camera ascunsă
19,00 Karaoke show
20,00 Poveste de război - dramă, SUA, 1992 cu Geba Rowland
22,00 Focus știri
22,30 Show-ul de noapte

HBO

10,00 Invadatorul - SF, SUA, 1996
11,30 Prizonieri în școală - dramă, SUA, 1997
13,15 Mizerabilii - dramă Franța, 1995
16,00 Dorința unei mame - dramă, SUA, 1995
17,30 Stargate - s.
18,15 Ultima decizie - acțiune, SUA, 1996
20,30 Unde ne sunt bărbații? - comedie, SUA, 1995
22,30 Verdict sub amenințare - dramă, SUA, 1994
0,15 Stupizii - comedie, SUA, 1996
1,45 Jurnalul Pantofului Roșu - s.

ATOMIC TV

7,00 Selector
11,00 Cybernet
11,30 Atomic Café - rel.
12,00 Reactor
12,30 Turnul Londrei - rel.
13,30 Hai-Hui
14,00 Interactiv
16,00 Selector
18,30 Atomix cu Ina
21,30 Subcultura
22,00 Concert Van Halen - Live în Australia
23,00 Album Show
0,00 Insomnia

TELE 7 ABC

8,00 Știri
8,15 Magazinul de sâmbătă seara - rel.
9,15 Septembrie I - dramă, SUA, 1996
11,00 Globetrotter - rel.
12,00 Lou Grant - s.
13,00 Ora unu a venit
15,00 Drumuri printre amintiri
15,30 Cutia muzicală
16,00 Dincolo de anul 2000
17,00 Forța destinului
18,00 Portrentul unui artist
18,55 Pariul Trio
19,00 Aventuri la Snowy River - ep. 46
20,00 Actualitatea Tele 7
20,35 Documentar
21,00 Dintre sute de ziare
21,35 Pariul Trio
21,40 Loto
21,45 Septembrie II - dramă, SUA, 1996
23,15 Gala Tele 7
0,00 Știri

TV ARAD

7,00 Inspirația Carolinei - rel.
7,30 Spirit și credință
8,00 Știri TVA - rel.
9,00 Teo și Mircea șou
11,15 Malibu - ep. 1
13,30 Senzații tari în junglă - comedie, Marea Britanie
14,00 Duminica în familie
18,00 Divertisment
18,20 Anunțuri
18,30 Știri TVA
19,00 Observator
19,50 Salutări Vouă!
20,00 Emisiune de tradiții și folclor
21,00 Știri TVA - rel.
21,30 Anunțuri - rel.
21,45 TeleEurobingo Show
În continuare program identic cu Antena 1

TV INTERSAT

8,25 Deschiderea programului
8,30 Să bei prea mult - film
10,00 Breeders - film
11,30 Știrile INTERSAT
12,00 Film
13,30 Emisiunea - Cerul dintre noi, partea I
14,00 Cavaleri și războinici
15,00 Intersat Music
15,15 Echipa de șoc
15,45 Lumea copiilor
16,15 Deșertul vorbește
16,45 Criss cross- film
18,15 Clasici ai animației
18,45 Știrile Intersat
19,15 Provocarea naturii
19,45 Canguros
20,15 Jack Reed - În căutarea dreptății- film
21,45 Intersat Music
22,00 Comportament indecent - film
23,30 Știrile INTERSAT
0,00 Erotica
0,40 Închiderea programului

BUDAPESTA 1

7,30 Școala fermierilor; 8,00 Mesajul Bibliei; 8,05 Desene animate; 9,10 Olimpiada elevilor - Biatlon; 10,30 Cinematograful tău; 11,25 Jurnal cultural; 12,30 Pudră - magazinul femeilor; 13,00 Știri; 13,10 Clipele norocului; 13,35 Muzică țigănească; 13,50 Em.agricultorilor; 14,15 Religie; 14,45 Auto - Formula 1, MP al Angliei; 16,50 Italia - doc.; 17,25 Mâncăruri gustoase; 17,35 Mag. turistic; 18,00 Halo - doc. 18,30 Poli Tour - mag.; 19,00 Viitorul faunei africane doc. Anglia, 3/2; 19,50 Eclipsa de soare în Ungaria; 20,00 Săptămâna; **21,00 Acum să încercăm asta** - s. Anglia FR-IT cu Michael Brandon; 22,45 Concurs muzical; 23,15 Telesport; 23,45 Gipsy Stars la Teatrul Thalia

BUDAPESTA 2

8,25 Ora de știință; 10,25 Canon - cultură și religie; 11,00 Ora copiilor; 12,00 Amoba - mag. ecol. pt. copii; 12,35 Ungaria astăzi; 13,10 Dixie- mix; 13,40 Ce-i în aer?; 14,05 Fum de aur; 16,00 Muzică populară; 16,30 Delta 2000 - magazin; **17,00 Uriaș** - f. tv. Ungaria; 17,20 Sărutul muzei; 18,45 Eu să nu am patrie?; **19,00 Petőfi** - s. Ungaria, 6/3; **19,55 Liceeni îndrăgostiți** - s.; 20,40 Am hotărât - doc. Germ.; 21,00 Săptămâna, știri; **22,00 Al treilea mușchetar** - teatru tv; 23,15 Maghiari făcători de istorie; 0,15 Pe drum - magazin

TV 2

7,00 Religie; 7,30 Cartea cărților; 8,00 Matineu; **11,30 Legături de familie** - s. SUA; **11,55 Aventurieri în vestul sălbatic** - w. SUA cu Jef Bridges, Barry Brown; 13,30 Bucătăria lui Laci; 14,20 Natura misterioasă - doc. Anglia; 14,40 Mag. de vacanță; 15,05 Taxi - doc.; **15,20 Doctorul de la munte** - s.; **16,10 Magicianul** - s. pol. SUA; **17,10 Mac Gyver** - s.; **18,05 Super echipa** - s.; **19,05 Misiune imposibilă** - s.; 20,00 Fapte; 20,30 Roata norocului; **21,00** La alegere: **Con Game - Joc fals** - f. av. German sau **Mă schimbă nevasta** - comed. Germ. ori **Negru pe alb** - f. Germ.; **22,50 Knight Rider Team** - acțiune, SUA; 23,50 Gol! Gol! Gol!; **1,00 Hulla- Hopp** - comed. Ungaria

PRO 7

7,15 Desene animate; **11,25 Superman** - s.; 12,15 Cinema TV; **13,05 Să facem haz de dragoste** - comed SUA, 1990 cu Seve Wilder; **14,50 Spitalul de urgență** - s.; **15,45 Fermecat** - s.; **16,35 Pensacola** - s.; **17,25 Pe urmele lui Jessie** - thriller, SUA, 1983, cu Jeff Bridges; 19,30 Max; 20,00 Lumea minunilor; 20,30 Știri; 20,45 Lumea minunilor; **21,15 Forrest Warrior - acț.** SUA, 1996, cu Chuck Norris; 23,10 Focus TV - magazin; **0,10 Pentru un pumn de dolari** - w. Germ.-Sp-IT 1964 cu Clint Eastwood

RTL

7,00 Desene animate; 7,50 Disney Club; 10,15 Auto - F. 1 - MP al Angliei în direct; **11,15 Ironman** - s. acț. SUA; **12,10 Echipa A** - s. 14,00 Auto Silverstone; **16,45 Selecțiuni; 17,55 Robin Hood** - s.; 18,45 Exclusiv Weekend; 19,45 Știri, sport; 20,10 Acțiuni de salvare; **21,15 Good Morning Vietnam** - comed, SUA, 1987, cu Robin Williams; 23,30 Spiegel TV - magazin; 0,15 Marele reportaj - Alzheimer; **1,05 Înalta societate** - s.; 1,35 Prime Time

RTL 2

7,10 Desene animate; **8,25 Movie, movie** - mag; **8,55 Love Parade** - s.; **13,15 Ajutor, tata e invizibil** - comed. SUA 1997 cu William Meyers; **14,50 Atingere cerească** - s.; 15,55 Reclame; 17,00 Bravo TV; 19,20 Înghețată americană 3 1/2; 21,00 Știri; **21,15 Walker, Texas Ranger** - s., 2 ep.; 23,20 Peep show; 0,25 Electric Blue (9) - magazinul bărbaților; **1,10 Body Instinct** - thriller, SUA, 1994 cu Brigitte Nielsen

SAT 1

7,45 S-au iubit o vară - melodramă Germania, 1971; 9,15 Weck Up; 10,15 Showul săptămânii; 11,15 Reclame; **11,45 J.A.G.** - s.; **12,45 Vacanțe** - comed., Germ. 1952; **14,45 Mătușa lui Charley** - comedie, Austria, 1963; **16,25 Godzila - Întoarcerea lui King Kong** - fant. Japonia, 1963; **18,00 Dawson's Creek** - s.; 19,00 Blitz - magazin; 19,30 Știri; 20,00 Numai dragostea contează - show; 21,15 Camera ascunsă - show; 23,15 Comedy show; 23,45 Planetopia - Operații plastice; 0,30 News & Stories

EUROSPORT

9,30 Moto - superbike Laguna Leca; 10,30 Fotbal - CM ferm.- finala; 12,00 Tenis - turneu ATP Gstaad- finala în direct; 14,30 Canotaj - Elveția în direct; 16,10 Ciclism - Turul Franței et. 8, în direct; 18,30 Turul Franței select. 19,15 Motocross; 20,00 Auto - Valencia; 21,00 Auto - IndyCar în direct; 23,00 Ciclism - Tour de France; 0,00 Sportcentre; 0,15 Moto - M.P. Laguna Seca, rel.

TNT & TOONS

7,00-21,00 Desene animate; **23,00 Insula comorii** - f. 1990, cu Charlton Heston; **1,45 Sămânță de demon** - f. SUA, 1977, cu Julie Christie; **3,00 Inelul de foc** - f. SUA, cu David Janssen

TV 5

11,00 Jurnal TV5; 11,30 Magazin; 12,00 Thalassa; 13,05 Magazin cinematografic; 13,30 Jurnal France 3; 15,00 Jurnal TV5; 15,15 Jocuri fără frontiere; 17,00 Știri TV 5; 17,30 Ora corespondenților; 18,30 Concurs; 19,00 Jurnal TV 5; 19,15 Trăiască duminica!; 21,00 Jurnal belgian; 21,30 Jurnal France 2; 22,05 Ținuturi îndepărtate; 23,00 Jurnal TV5; **23,15 La marginea Paradisului** - f. Franța; 1,00 Jurnal elvețian

DISCOVERY

15,45 Un secol de război; 17,35 Sex Appeal; 18,00 Avioanele viitorului; 19,00 Mașini extreme - Rachete; 20,00 Rechini preistorici; 21,00 Vânătorii de crocodili; 22,00 Carele zeilor; 0,00 În inima Titanicului; 0,05 Titanic; 2,00 Mag. Discovery - Otrava

SELECȚIUNI

KABEL 1

19,10 Godzila - fantastic, Japonia, 1991; 21,00 Știri; **21,15 Tai Pan** - av., SUA, 1986 cu Bryan Brown; **23,40 Blue City** - acț. dramă SUA, 1985 cu Judd Nelsonk; 1,25 K1 - Reportaj

VOX

19,15 Voxtours - Brazilia; 20,15 Fittness magazin; **21,15 Factorul PSI** - s.; **22,10 Poltergeist** - s.; **23,10 Prințul întunericului** - groază, SUA, 1987, cu Donald Pleasence; 1,05 Magazin erotic; **2,05 Dorințe întunecate** - EVA - erotic, SUA-FR, 1986.

DUNA TV

13,00 Știri; **13,10 Helikon**; **13,25 Mașina de vis** - f. Ungaria; 14,45 Desene animate; 15,00 Izvor viu; 15,30 Vechi jurnale de actualități; 15,50 Sport; 18,00 Ținutul Dunării; 18,30 Desene animate; 19,00 Știrile săptămânii; 19,50 Știri; **20,15 Cazul băiatului Noszty** - f. Ungaria; 21,50 Convorbire în studio; 22,50 Geneză; 23,00 Concert maraton' 99; 23,55 Curse de cai

Luni, 12 iulie 1999

TVR 1

12,00 TVR Info
12,05 Mireasa cerșetoare - rel.
13,00 Ecclesiast' 99
13,30 Medicina pentru toți
14,00 TVR Info
14,10 Santa Barbara - rel.
15,00 Tradiții
15,30 Ecoturism
16,00 Emisiune în limba maghiară
17,30 O familie ciudată - s.
18,00 TVR Info
18,10 Voie bună la TVR - Transmisiune de la Costinești
19,00 TVR Info
19,10 Sunset Beach - ep. 485
20,00 Jurnal
20,45 Camera misterelor
21,00 Preotul și cârciumărița - ep. 8
21,45 Teatrul Național de Televiziune prezintă: Inelul cu briliant
22,45 Opinia publică
23,00 Planeta Cinema
0,05 Întâlnirea de la miezul nopții

TVR 2

12,00 Vizitatorul - ep. 4
12,50 Tineri interpreți de muzică populară
13,10 TVR Info
13,15 Rebelul - ep. 90
14,00 Convietuiri
15,00 TVR Info
15,10 Limbi străine * **Engleză**
15,35 Sailor Moon - des. anim.
16,00 Grecia - ep. 90
16,45 Santa Barbara - ep. 906
17,30 Rapsozi mureșeni
18,00 Care pe care
19,00 Știri bancare
19,10 Portrete în acva-forte
19,40 Sănătate, că-i mai bună decât toate!
20,10 Căsuța din prerie - ep. 65
21,00 Credo
22,00 Întoarcerea la izvoare - dramă, coprod. 1993
23,30 Patrimoniu
0,00 Creanga de aur
0,30 TVM * Manager

PRO TV

7,00 Bună dimineața, PRO TV e al tău!
10,00 Tânăr și neliniștit - rel.
10,45 J.F.K. - partea întâi- rel.
13,00 Știrile Pro TV * O propoziție pe zi
13,10 J.F.K. - partea a doua - rel.
14,00 A fost odată un băiețel - rel.
15,30 Strengărița - ep. 56
16,15 Tânăr și neliniștit - ep. 786
17,00 Știrile Pro TV * O propoziție pe zi
17,40 Aripile pasiunii - ep. 31
18,30 Inimă de țigancă - ep. 35
* Extragerea cărții poștale „Te uiți și câștigi"
19,30 Știrile Pro TV
20,30 Fără suflare - dramă, SUA, 1983, cu Richard Gere, Valerie Kapriski, Art Metrano, regia Jim McBride
22,25 Știrile Pro TV
22,30 Prietenii tăi - ep. 56
23,00 Millennium - ep. 6
0,00 Știrile Pro TV * Profit * O propoziție pe zi
0,30 Sarafina - dramă Africa de Sud/Marea Britanie/Franța, 1992, cu Whoopi Goldberg, Leleti Khumalo, Miriam Makeba, regia Darell J. Roodt
2,10 Profit
2,20 Știrile Pro TV
3,10 N.Y.P.D. Blue - viață de polițist - ep. 22
4,00 Generația Pro - rel.
5,00 Riști și câștigi

TV ACASĂ

7,00 Adevărul despre „Minciuna" - rel.
7,45 Guadalupe - rel.
8,30 Căsuța poveștilor - rel.
9,15 Înger sălbatic - rel.
10,00 Celeste se întoarce - rel.
10,45 Viața noastră - rel.
11,30 Dragoste și putere - rel.
12,15 Milady - rel.
13,00 Maria - s.
13,45 Adio dar revino! - rel.
16,00 Guadalupe - s.
17,00 Celeste se întoarce - s.
18,00 Dragoste și putere - s.
18,45 Desene animate * Superboy - s.
19,30 Viața noastră - s.
20,15 Înger sălbatic - s.
21,15 Lanțurile iubirii - s.
22,10 Milady - s.
23,00 Frânțuzoaica - dramă/romantic Franța/Anglia/Germania, 1995, cu Emmanuelle Béart, Daniel Auteuil, Gabriel Barylli, Jean-Claude Brialy, regia Régis Wargnier

ANTENA 1

7,00 Știri
7,10 Cafea cu parfum de femeie - serial
8,00 Cutia cu jucării
10,50 Știri
11,00 A treia planetă de la Soare - s.
11,30 Sparks - s.
12,00 Tropical Heat - s.
13,00 Știrile amiezii
13,15 Nash Bridges - s.
14,00 Esmeralda - s.
15,00 Ape liniștite - s.
16,00 Zodiac
16,10 Luz Maria - ep. 47
17,00 Știri
17,25 Salutări ... Vouă!
17,28 Leonela - ep. 75, 76
19,00 Observator
20,30 Pericol iminent - ep. 38
21,20 Raven - ep. 15
21,45 Burlacul - ep. 23
22,15 Observator
22,45 Salutări... Vouă!
22,48 Dincolo de moarte - dramă, SUA, 1996, cu Tiffani-Amber Thiessen
0,30 Viciul - dramă, SUA, 1997 cu Faye Dunaway

PRIMA

7,00 Show-ul de noapte - rel.
9,00 Dimineața pe plajă
13,00 Nimeni nu e perfect - serial
14,00 Jerry Springer
15,00 La mare, la soare, distracție tare
17,00 Pretutindeni cu tine - s
18,00 Focus
19,00 Karaoke Show
20,20 Brooklyn South - ep. 36
21,00 Dosarele Y - doc.
21,50 Real TV
22,10 Focus
22,30 Show-ul de noapte
0,30 Factorul uman - acțiune, SUA, 1975

HBO

10,00 Înlănțuiți - suspans, SUA, 1992
11,30 Viața în roz- dramă, Franța, 1997
13,00 Lacul lebedelor - animație, SUA, 1996
14,30 Un polițist cu explozie întârziată 33 1/3 - comedie, SUA, 1994
16,00 Trenul cu bani - act., SUA, 1996
18,00 Foamea - s.
18,30 Soluții extreme - thriller, SUA, 1996
20,30 Zborul spre casă - dramă, SUA, 1996
22,15 Hugo și Floyd - dragoste, SUA, 1996
23,45 Vampirul din Brooklyn- comedie, SUA, 1995
1,30 Jurnalul Pantofului Roșu

TV ATOMIC

7,00 Selector
10,00 Reactor
10,30 Hai Hui - rel.
11,00 Atomix cu Dinu - rel.
14,00 Interactiv
15,55 Reactor
16,00 Romanian Top 100 - rel.
18,00 Selector
19,00 Atomix cu Oana
21,55 Reactor
22,00 South Park - des. anim.
22,30 File de poveste - rel.
23,00 Aria 52
0,00 Insomnia

TELE 7 ABC

7,00 Știri
7,10 Bună dimineața, România
10,00 Știri
10,30 Dintre sute de ziare - rel.
11,05 Forța Destinului - rel.
12,00 Rendez-vous la Tele 7 - rel.
13,00 Ora unu a venit - rel.
15,00 Știri
15,15 Post Meridian
16,30 O singură viață - ep. 148
17,30 Documentar
18,00 Știri
18,10 Primul pas
19,00 Pronosport
19,00 Secția de poliție - ep. 14
20,00 Actualitatea Tele 7
21,00 Dintre sute de ziare
22,00 Dincolo de stadion
23,35 Cutia muzicală
0,00 Știri
0,15 Ora H

BUDAPESTA 1

7,00 Magazin matinal; **10,00 Vin și putere** - s.; 10,30 Roata țiganului; 11,55 Em. lui Ratonyi Robert; 11,10 Școala de dans; 11,50 Mecenas; **12,30 Secretele nisipului** - s.; 13,00 [illegible]; **13,30 Iubiri la Saint Tropez** - s.; 14,25 Magazinul țiganilor; 15,00 Magazin slovac; **15,25 Regele pampasului** - s.; 16,20 Tezaur; **17,55 Liceeni îndrăgostiți** - s.; 18,45 Jurnale regionale; 19,00 Mag. handicapați; 19,10 Dosare medicale; 19,40 Eclipsă totală în Ungaria; **19,50 Bestia** - s.; 20,15 Desene animate; 20,30 Știri; 21,00 Comedie telepodium; **22,05 Căldură tropicală** - s. Canada; 22,35 Cheful adolescenților; 23,00 Știri; 23,05 Actual; 23,30 Pentatlon CM; **0,15 Cât mai trăim** - s. Anglia

BUDAPESTA 2

7,00 Magazin matinal; 10,00 Talkshow; 10,30 Tezaur; 12,00 Emisiune pentru copii; **13,00 Vecinii** - s.; 13,35 Știri; 14,00 Jurnalul cultural; 15,00 Magazin de vacanță; 16,30 Autoportret; **17,30 Nimeni nu se poate întoarce** - s. Ungaria IT-FR 4/4; 19,00 Pentatlon CM; **20,00 Dharma și Greg** - s.; 20,30 Desene animate; 21,00 Știri, sport; 21,30 Maci - doc.; **23,00 Braconieri** - f. Suedia; 0,55 Clubul savanților '99

TV 2

6,50 Lumea satului; 7,00 TV 2 matineu - d.a.; 8,00 Magazin matinal; 10,00 Desene animate; **11,00 Dragi surori** - s.; 11,25 Talkshow; 11,55 Magazin economic; 12,20 Vreau să știu; 12,25 Plus; **12,50 O femeie sau două** - comed. FR., cu Gerard Depardieu, Sigourney Weaver; **14,40 O doamnă misterioasă** - s.; **15,45 Bogați și frumoși** - s.; **16,10 Baywatch** - s.; **17,00 Sunset Beach** - s.; **17,45 Luz Maria** - s.; **18,40 Cassandra** - s.; 19,30 Fapte; 20,00 Roata norocului; **20,30 Marimar** - s.; **20,55 Inspectorul Rex** - s.; **21,50 Inamici jurați** - s. SUA, cu Michael Moriarty 22,45 Bună seara, Ungaria!; **23,30 A cincea dimensiune** - s.; **24,05 Maghiarii în război** - doc.

PRO 7

7,15 Sam - magazin; 7,40 Desene animate; **8,55 Rock'n Roll Daddy - s.**; **9,20 Cine-i șeful?** - s.- 2 episoade; **10,15 Mallorca** - s.; **10,50 Police Academy** - s.; **11,45 Superman** - s.; **12,35 Diagnostic - crimă** - s.; **13,35 Matlock** - s.; 14,30 Sam - magazinul amiezii; 15,00 Arabella Kiesbauer talk; 16,00 Andreas Türk talk; 17,00 Nicole talk; 18,00 Taff - magazin; **18,30 Bill Cosby Show**; **19,00 Fam. Bundy** - s.; **19,30 Simpsonii** - s.; **20,00 Mallorca** - s.; 20,30 Știri; 20,50 Galileo - mag.; **21,15 Santinela** - s. act. SUA, '97 - 2 episoade; 23,15 TV Total - show; **0,10 Bullyparade** - s.; **0,35 Seinfeld** - s.

RTL

7,00 Magazin matinal; 7,30 Bună dimineața; 8,00 Magazin matinal; **8,35 Între noi** - s.; **9,15 Vremuri bune...** - s.; **9,45 Clanul Hogan** - s.; **10,15 Springfield Story** - s.; 11,00 Sabrina talk; **12,05 Bogați și frumoși** - s.; 12,30 Duelul familiilor - conc. tv; 13,00 Magazinul amiezii; 14,00 Ilona Christen talk; 15,00 Birte Karalus talk; 16,00 Bärbel Schäfer talk; 17,00 Hans Meiser talk; **18,00 Dădaca** - s.; **18,30 Între noi** - s.; 19,00 Bună seara - magazinul landurilor; 19,30 Exclusiv - magazin; **20,40 Vremuri bune, vremuri rele** - s.; **21,15 Dr. Stefan Frank** - s.; **22,15 După gratii** - s.; 23,15 Extra - magazin; 0,30 Money Trend; 1,00 Știrile nopții; 1,35 Magazin cultural

RTL 2

7,10 Desene animate; 9,15 Dave - s. 2 ep.; **10,10 Atingerea cerului** - s.; **11,15 Ajutor, tata e invizibil** - comed. SUA 1997; 12,55 Desene animate; **16,30 Boogies Diner** - s.; **17,00 California Dreams** - s.; **17,30 California College**- s;18,00 Lucky Letters - conc.; **18,30 Silver Girls** - s.; **19,00 Full House** - s.; **19,30 Treptat, treptat** - s.; **19,55 Prințul din Bel Air** - s.; **20,25 Improvizații casnice** - s.; 21,00 Știri; **21,15 Extralarge - Formula morții - pol. SUA-Germ.-Italia, 1991**, cu Bud Spencer; 23,05 Exclusiv - Berlin, intim; **0,05 Electric Blue 10** - mag. erotic; 0,55 Wrestling; **1,45 NAM** - s.

SAT 1

6,30 Magazin matinal; **10,00 Misiune imposibilă** - s.; **11,00 Hello, nene doctor!** - s; 12,00 Jörg Pilawa talk; 13,00 Vera talk; 14,00 Sonja talk; **15,00 Mac Gyver** - s.; **16,00 Star Trek** - s.; **17,00 Chicago Hope** - s.; 18,00 Fiecare contra fiecare - conc. tv; 18,30 Mag. regional; 19,00 Blitz magazin; 19,30 Știri, meteo, sport; 19,50 Sport; 20,15 AXN - magazin; 20,45 E adevărat; **21,15 O echipă, o misiune** - s. Germ.; **22,15 Vecini buni, vecini răi** - s; 22,44 Grasul și belgianul - scheciuri; 23,15 Newsmaker; 0,00 Spiegel TV Reportaje; 0,35 24 de ore - reportaje; **1,05 Star Trek** - s.; **1,55 Chicago Hope** - s.

EUROSPORT

9,30 Golf - Ladies European Tour; 10,30 Ciclism - Turul Franței - et. 8; 11,30 Auto-IndyCar, Elkhart Lake; 13,00 Fotbal CM' 98 Franța; 14,00 Echitații - Cupa Națiunilor; 15,00 Triatlon CE' 99 Madeira; 16,00 Ciclism - Turul Franței, selecțiuni; 17,00 Moto - Superbike CM Laguna Leca; 18,00 Fotbal - CM' 98 Franța; 19,00 Fotbal - CM' 98 - World Cup Spirit; 20,00 Sporturi extreme; 21,00 Moto - MP al Poloniei; 22,00 Ciclism - Tour de France; 23,00 Box; 0,00 Fotbal CM ' 98 Franța

TNT & TOONS

7,00-23,00 Desene animate; **23,00 Tumultuoșii ani' 20** - f. SUA, 1939, cu Humphrey Bogart; **1,15 Take The High Ground** - f. 1953 cu Richard Widmark; **3,15 Viață privată** - f. SUA cu Brigitte Bardot, Marcello Mastroianni

TV 5

7,30 Magazin matinal; 9,05 Actualități canadiene; 9,30 Magazin elvețian; 10,05 Zig-Zag Cafe; 11,05 Jurnal TV 5; **11,15 La marginea Paradisului...** - f.; 13,05 Iată Parisul! - magazin cultural; 13,30 Jurnal TV 5; 14,00 Interviu; 15,00 Jurnal TV 5; **15,15 La marginea Paradisului...** - f.; 17,00 Jurnal TV 5; 17,30 Lumea mediteraneană; 18,05 Piramida - conc. tv.; 18,30 Concurs - Campionul; 19,00 Jurnal TV 5; **19,15 La marginea Paradisului...** - f.; 21,30 Jurnal France 2; 22,05 Documentar; 23,00 Jurnal TV 5; **23,15 Amintiri din Franța** - f. Franța 1974; 1,00 Jurnal belgian

DISCOVERY

16,15 Aviația navală; 17,10 Dezastre; 17,35 Aventuri la pescuit; 18,30 Călătorii - Zimbabwe și Botswana; 19,00 Mag. aviației; 19,30 Războinici - Celții; 20,00 Povestiri din Zoo; 20,30 Australia; 21,30 Supraviețuiri; 22,00 Sora Titanicului; 23,00 Titanic; 1,00 Barajul Hoover; 2,00 C.I.A.;

SELECȚIUNI KABEL 1

19,20 O colivie cu eroi - s.; **19,50 Concurs TV**; **20,30 Roata norocului**; **21,15 Psychic - thriller, SUA, 1991**, cu Catherine Mary Stewart; **23,05 Renegade** - s. act.; **0,05 Legea străzii** - s.; 1,05 Știri; **1,05 Mike Hammer** - s.; **2,05 Hawaii 5-0** - s.; **3,10 Psychic** - f., rel.

VOX

18,45 Știri; 19,10 Duelul bucătarilor - conc.; **20,15 Viitorul începe azi** - s. fant.; **21,15 Iubitul meu de pe altă planetă** - comed. SUA-Anglia, **1989**, cu Jeff Goldblum; 23,10 Germanii pe drumul spre concediul perfect - doc. 4/1; 0,10 NZZ Format - Cultura ceaiului; 1,00 Știri; **1,05 Mari războaie** - f. d.a. Japonia

DUNA

16,50 Teleenciclopedia; 17,05 Panoramic istoric maghiar; 17,25 Magazin; **17,55 Reporteri neînfricați** - s; 18,25 Desene animate; 19,00 Știri; 19,20 Oglinda - doc.; **19,55 Căldură tropicală** - s.; 20,45 Băi seculare în lumina lunii - doc. turistic; 21,00 Primii pași; 21,10 Hotarul - mag.; 21,40 Chestiunea serii; 22,00 Știri, sport; 22,40 Forum; **23,20 Misiunea secretă a lui Varian Fry** - doc. Anglia; 0,10 Știri; 0,30 Concert.

Marți, 13 iulie 1999

TVR 1

7,00 Matinal național
9,30 Matineu de vacanță
11,00 TVR Cluj-Napoca
12,05 TVR Iași
13,00 TVR Timișoara
14,00 TVR Info
14,10 Santa Barbara - rel.
15,00 Dintre sute de catarge
15,30 Ecoturism
16,00 Emisiune de limba maghiară
17,00 De dor...
17,30 **O familie ciudată** - s.
18,00 TVR Info
18,10 Voie bună la TVR
19,00 TVR Info
19,10 **Sunset Beach** - ep. 488
20,00 Jurnal
20,45 Camera misterelor
21,00 **Aguirre, mânia zeilor** - dramă Germania, 1972
22,35 Prea aproape și prea departe de țară
23,05 Jurnalul de noapte * Sport
23,20 Întâlnire la vârf
0,20 Turul ciclist al Franței
0,30 Panoramic Jazz

TVR 2

7,00 Matinal național
8,00 Desene animate
8,50 Știri bancare
9,00 Ultimul tren - rel.
10,00 Special Cine-TV
10,30 Preotul și cârciumărița - rel
11,15 Surprize, surprize - rel.
13,15 Rebelul - ep. 91
14,00 Convietuiri
15,00 TVR Info
15,10 Limbi străine
15,35 Desene animate
16,00 Grecia - ep. 91
16,45 Santa Barbara - ep. 907
17,30 Tribuna partidelor parlamentare
17,55 Filmele săptămânii
18,00 Care pe care!
19,00 Știri bancare și bursiere
19,10 Dosarele istoriei
20,10 Căsuța din prerie - ep. 66
21,00 Sensul tranziției
22,00 Teatrul Național de Televiziune prezintă: **Trei surori** de A.P. Cehov
0,30 TVM * Mesager

PRO TV

7,00 Bună dimineața, Pro TV e al tău!
10,00 Tânăr și neliniștit - rel.
10,45 Fără suflare - rel.
12,30 Dragul de Raymond - ultim ep.
13,00 Știrile PRO TV * O propoziție pe zi
13,10 Sarafina! - rel.
14,45 Oglinda timpului - ep. 41
15,05 Familia Bundy - ep. 128
15,30 Strengărița - ep. 57
16,15 Tânăr și neliniștit - ep. 787
17,00 Știrile Pro TV * O propoziție pe zi
17,40 Aripile pasiunii - ep. 32
18,30 Inimă de țigancă - ep. 36
* Extragerea cărții poștale „Te uiți și câștigi"
19,30 Știrile PRO TV
20,30 Renegatul - ep. 12
21,30 Walker - polițist texan - ep. 7
22,15 Știrile Pro TV
22,30 Prietenii tăi - ep. 57
23,00 Millennium- ep. 7
0,00 Știrile Pro TV * Profit * O propoziție pe zi
0,30 Tango Bar - dramă, Argentina, 1988, cu Raul Julia, Valeria Lynch, Ruben Juarez, regia Marcos Zurinaga
2,00 Profit
2,10 Știrile Pro TV
3,10 Generația Pro - rel.
4,25 Cine-i șeful - ep. 46

TV ACASĂ

7,00 Lanțurile iubirii - rel.
7,45 Guadalupe - rel.
8,30 Căsuța poveștilor
9,15 Înger sălbatic - rel.
10,00 Celeste se întoarce - rel.
11,00 Viața noastră - rel.
12,00 Dragoste și putere - rel.
12,45 Milady - rel.
13,30 Maria - serial
14,15 Franțuzoaica - rel.
16,00 Guadalupe - s.
17,00 Celeste se întoarce - s.
18,00 Dragoste și putere - s.
18,45 Desene animate * Superboy - s.
19,30 Viața noastră - s.
20,15 Înger sălbatic - s.
21,15 Lanțurile iubirii - s.
22,10 Milady - s.
23,00 Aventurile unui chinez în China - comedie, Portugalia/Franța, 1995, cu Jean-Paul Belmondo, Ursula Andress, Maria Pacome, Valerie Lagrange, regia Philippe de Broca

ANTENA 1

7,00 Știri
7,10 Cafea cu parfum de femeie - s.
8,00 Cutia cu jucării
10,50 Știri
11,00 A treia planetă de la Soare - s.
11,30 Sparks - s.
12,00 Tropical Heat - s.
13,00 Știrile amiezii
13,15 Nash Bridges - s.
14,00 Esmeralda - s.
15,00 Ape liniștite - s.
16,00 Zodiac
16,10 Luz Maria - ep. 48
17,00 Știri
17,20 Salutări... Vouă!
17,25 Leonela - ep. 77, 78
19,00 Observator
20,00 Un detectiv ieftin - comedie, SUA, 1978 cu Peter Falk
22,00 Fără obligații - ep. 9
22,30 Observator
22,45 Salutări... Vouă!
22,48 Aparențe înșelătoare - suspans, SUA, 1995 cu Rob Lowe
0,30 Caracatița - ep. 5
1,30 Pompierul - dramă, SUA, 1987

PRIMA

7,00 Show-ul de noapte - rel.
9,00 Dimineața pe plajă
13,00 Nimeni nu e perfect - serial
14,00 Jerry Springer - talk show
15,00 La mare, la soare, distracție tare
17,00 Pretutindeni cu tine - s.
18,00 Focus
19,00 Karaoke Show
20,00 Un japonez în America - comedie, SUA, 1986
21,30 Poză la minut - s.
21,50 Reai TV
22,10 Focus
22,30 Show-ul de noapte
0,30 Clopotele din Memphis - act., SUA, 1990

HBO

10,00 Nopți albe în Seattle - dragoste, SUA, 1993
11,45 O cale de ieșire - act. SUA, 1994
13,15 El e Wally Sparks - comedie, SUA, 1997
15,00 Lupul - horror, SUA, 1994
17,00 Cec în - comedie, SUA, 1994
18,30 Formidabilii Baker Boys - comedie, SUA, 1989
20,30 Michael - comedie, SUA, 1996
22,15 Teoria conspirației - thriller, SUA, 1997
0,30 Răpit de extratereștri - SF, SUA, 1997

TV ATOMIC

7,00 Selector
10,25 Reactor - rel.
10,30 File de poveste - rel.
11,00 Atomix cu Oana - rel.
14,00 Interactiv
15,55 Reactor
16,00 Aria 52 - rel.
17,00 Selector
19,00 Atomix cu Mircea
21,55 Reactor
22,00 Cinematomic
22,30 Adrenalize
23,00 Rockadia
0,00 Insomnia

TELE 7 ABC

7,00 Știri
7,10 Bună dimineața, România
10,00 Știri
10,30 Dintre sute de ziare - rel.
11,15 Studioul Tudor Vornicu - rel.
14,00 **Medici la datorie** - s.
15,00 Știri
15,15 Post Meridian
16,30 O singură viață-ep.155
17,30 Documentar
18,00 Știri
18,10 Dinastia - ep. 191
19,00 Secția de poliție-ep. 15
20,00 Actualitatea Tele 7
21,10 Dintre sute de ziare
22,00 Cutia Pandorei
22,45 24 din 24
0,00 Știri
0,15 Ora H
2,00 Actualitatea Tele 7

BUDAPESTA 1

6,57 Magazin matinal; 7,00 Emisiune informativă; 10,00 **Vin și putere** - s.; 10,30 **Povestește Benedek Elek**; **11,10 Școala de tenis** - s; 11,55 Thalasa - Marea - magazin; **12,30 Secretele nisipului** - s.; 13,00 Știri; **13,30 Iubiri la Saint Tropez** - s.; 14,25 Magazin sloven; 14,50 Magazin german; **15,25 Regele pampasului** - s.; 16,20 Tezaur; 17,55 **Liceeni îndrăgostiți** - s.; 18,45 Jurnale regionale; 18,55 Cronică catolică; 19,25 Pentatlon CM; **19,55 Bestia** - s.; 20,20 Desene animate; 20,30 Știri, sport; **21,00 Zonă incredibilă** - s. pol.; 22,00 Marile romane ale sec. XX - doc Anglia; 22,30 Tele-noroc; 23,05 Actual; 23,30 Public - em. culturală; **0,00 Dosarele X** - s.

BUDAPESTA 2

7,00 Magazin matinal; 10,00 Actual; 10,30 Tezaur; 12,00 Prietenul copiilor; **13,00 Vecinii** - s.; 13,35 Știri; 14,00 Jurnal cultural; 15,00 Magazin de vacanță; **16,20 Căldură tropicală** - s.; **17,10 Flica lui Hagerdon** - s. Germ.; 18,00 Pentatlon CM; 18,30 Magazinul țiganilor; 19,00 Magazin slovac; 19,30 Valori de patrimoniu; 20,00 Pentatlon CM; 20,30 Basme; 21,00 Știri, sport; 21,30 Documentar; **22,30 Senzație** - s.; 23,20 Petőfi - Apostolul; 23,50 Forum

TV 2

7,00 Magazin matinal; 10,00 Desene animate; **11,00 Dragi surori** - s.; 11,25 Talkshow; 11,55 Ofertă directă; 12,20 Vreau să știu; 12,25 Plus - magazin; **12,50 Încă o vacanță romană** - f. romantic SUA; **14,40 O doamnă misterioasă** - s.; **15,45 Bogați și frumoși** - s.; **16,10 Baywatch** - s.; **17,00 Sunset Beach** - s.; **17,45 Luz Maria** - s.; **18,40 Cassandra** - s.; 19,30 Fapte; 20,00 Roata norocului; **20,30 Marimar** - s.; **20,55 Xena** - s.; **21,50 JAG** - s.; 22,45 Bună seara, Ungaria; 23,30 Frumoasa lume nouă; **0,30 Petrocelli** - s.; **1,30 Secretele științei** - s. Germ.

PRO 7

7,20 Sam - magazin; 7,50 Desene animate; **9,00 Rock'n'roll Daddy** - s.; **9,25 Cine-i șeful?** - s. SUA; **9,55 Bill Cosby Show** - s; **10,25 Mallorca** - s.; **11,00 Îngeri căzuți - dramă SUA, 1988**; 12,35 **Diagnostic - crimă** - s.; 13,30 **Matlock** - s.; 14,30 Sam - magazin; 15,00 Arabella Kiesbauer talk-show; 16,00 Andreas Türck talk-show; 17,00 Nicole talk show; 18,00 Taff - magazin; **18,30 Bill Cosby Show** - s.; **19,00 Familia Bundy** - s.; **19,30 Simpsonii** - des. anim.; **20,00 Mallorca** - s.; 20,30 Știri; 20,50 Galileo - magazin științific; **21,15 Străzile Berlinului** - s. pol. Germ. 1995; **23,25 History** - s.: Atentat - Olimpia din München 1972; 23,55 Reportaj - Ritual indian; **0,20 Millenium** - s.; **1,10 Space** - s.

RTL

7,00 Șapte fix; 7,30 Bună dimineața!; 8,00 Opt fix; **8,35 Între noi** - rel.; **9,15 Vremuri bune, vremuri rele** - s.; **9,45 Clanul Hogan** - s.; **10,15 Springfield Stroy** - s.; 11,00 Sabrina talk: Nu-mi cunosc familia; **12,05 Bogați și frumoși** - s; 12,30 Duelul familiilor - concurs; 13,00 Magazinul amiezii; 13,30 Salvarea; 14,00 Ilona Christen talk; 15,00 Birte Karalus talk; 16,00 Bärbel Schäfer talk: Nu vreau bătrâni în pat; 17,00 Hans Meiser talk; **18,00 Dădaca** - s.; 18,30 Între noi - s.; 19,00 Bună seara! - magazinul landurilor; 19,30 Exclusiv - magazinul vedetelor; 19,45 Știri; 20,10 Exploziv - magazin; **20,40 Vremuri bune, vremuri rele** - s.; **21,15 SK Babies** - s.; 22,15 **În numele legii** - s.; **23,15 Quincy** - s. SUA, 1981; **0,15 Magnum** - s.; 1,10 Jurnalul nopții; **1,40 Nebun după tine** - s.

RTL 2

7,10 Desene animate; **9,15 Extralarge - Formula morții - pol. SUA, 1991**, cu Bud Spencer; **10,55 Full House** - s.; **11,25 O familie puternică** - s.; **11,55 Prințul din Bel Air** - s.; **12,25 Improvizații cas-nice** - s.; 12,55 Desene animate; **16,30 Boogies Diner - s. distr. SUA, 1993**; **17,00 California Dreams - s.**; **17,30 Kirk și copiii haosului** - s.; 18,00 Lucky Letters - concurs tv; **18,30 Silver Girls** - s.; **19,00 Casă plină** - s.; **19,30 O familie puternică** - s.; **20,00 Prințul din Bel Air** - s.; **20,30 Uite, cine ciocănește?** - s.; 21,00 Știri; **21,15 Momentul adevărului** - dramă SUA, 1993 cu Linda Gray; 23,05 Exclusiv - reportaj - Love Parade!; 0,00 Redacția - Florida fierbinte; 0,40 Peep Show; 1,45 **Foxy Fantasies** - s.; 2,25 **New York Undercover** - s.

SAT 1

6,30 Magazin matinal; **10,00 Misiune imposibilă** - s.; 11,00 **Hello, nene doctor!** - s.; 12,00 Jörg Pilawa talk: Te dau afară dacă mai faci asta; 13,00 Vera talk: Copiii din gară; 14,00 Sonja talk; **15,00 Mac Gyver** - s.; **16,00 Star Trek** - s.; **17,00 Chicago Hope** - s.; 18,00 Fiecare contra tuturor - concurs tv; 18,30 Reportaje regionale; 19,00 Blitz - magazin; 19,30 Știri; 19,50 Sport; 19,55 Flash - magazin; 20,15 AXN - magazin; 20,45 E adevărat - incredibil; **21,15 Prietene dincolo de moarte** - thriller, SUA 1998, cu Sam Stone; 23,10 Dosarele 99/29; 0,10 Harald Schmidt Show

EUROSPORT

9,30 Moto - Superbike; 10,45 Tour de France - selecțiuni; 11,45 Ciclism - Turul Franței, et. 9, în direct; 18,30 Tour de France; 19,30 Motorsport magazin; 21,00 Curse camioane; 22,00 Tour de France; 0,00 Box; 1,00 Golf; 2,00 Magazin olimpic

TNT & TOONS

7,00-23,00 Desene animate; **23,00 Crucea de sânge** - f. 1991, cu Charlton Heston; **1,15 Țipăt de teroare** - f. 1958, cu James Mason; **3,15 Bastonul** - f. 1970, cu Davis Hemmings

TV 5

7,05 Concurs; 7,15 Culinare; 7,30 Magazin matinal; 9,05 Jurnal canadian; 9,30 Magazin de știință; 10,05 Magazin elvețian; 11,00 Jurnal TV 5; **11,15 Amintiri din Franța** - f. rel; 13,05 Magazin cultural; 13,30 Jurnal France 3; 14,05 Magazin economic; 15,00 Jurnal TV 5; **15,15 Amintiri din Franța** - f.; 17,00 Jurnal TV5; 17,30 Francezi în America; 18,05 Piramida; 18,30 Concurs; 19,00 Jurnal TV5; 20,30 Inedit - mag.; 21,00 Jurnal elvețian; 21,30 Jurnal France 2; 22,00 Timpul prezent; 23,00 Jurnal France 2; **23,15 Inimi fierbinți** - s.; 1,00 Jurnale

DISCOVERY

15,20 Autostrăzi lichide - Australia; 17,10 Dezastre; 17,35 Aventuri la pescuit; 18,30 Călătorii - Canada; 19,00 Mag. aviației; 19,30 Războinicii - Astecii; 20,00 Grădina Zoo, Londra; 20,30 Asia sălbatică; 21,30 Supraviețuiri; 22,00 Vizitatori din spațiu; 23,00 Ora de aur; 2,00 Uragane

Selecțiuni KABEL 1

19,10 Știri; **19,20 O cușcă cu eroi** - s.; 19,50 Ia totul! - concurs tv; 20,30 Roata norocului; 21,00 Știri; **21,15 Magazinul cu orori** - comed. SUA, 1986, cu Steve Martin, Rick Moranis; **23,05 Ascensorul groazei - f. groază Olanda, 1983**; 1,00 Fictiv-magazin; 1,30 K1 - Reportaje;

DIRECȚIA DE TELECOMUNICAȚII ARAD
ARAD, Str. 1 Decembrie 1918 Nr. 4-6

ANUNȚ PUBLICITAR

1. Obiectul licitației	1. Rețea telefonică 450 linii Almaș - jud. Arad 2. Rețea telefonică 240 linii Cil, Rădești - jud. Arad
2. Eptitatea Achizitoare	Direcția de Telecomunicații Arad
3. Sursa de Finanțare:	Fonduri proprii
4. Organizatorul licitației:	Direcția de Telecomunicații Arad Arad, Str. 1 Decembrie 1918 Nr. 4-6 Tel. 204610
5. Termenul Limită de Depunere a Documentelor de Licitație:	25.07.1999, ora 9,00
6. Deschiderea licitației publice:	26.07.1999 ora 10,00
7. Condiții de participare:	Competență tehnică în lucrări similare ca natură și complexitate cu obiectivul supus licitației
8. Documentele licitației:	Se procură de la organizator Direcția de Telecomunicații Arad Arad, Str. 1 Decembrie 1918 Nr. 4-6, Tel. 204610
9. Localizarea Amplasamentului:	Direcția de Telecomunicații Arad Arad, Str. 1 Decembrie 1918 Nr. 4-6 Tel. 204610 Informații suplimentare la Serviciul Dezvoltare Investiții, tel. 204649

Director, Ing. GICU DONOVICI
(659386)

Miercuri, 14 iulie 1999

TVR 1

7,00 Matinal național
9,30 Matineu de vacanță
11,00 TVR Cluj-Napoca
12,00 TVR Info
12,05 TVR Iași
13,00 TVR Timișoara
14,00 TVR Info
14,10 Santa Barbara - rel.
15,00 Concertele Golden Brau: Sarmalele Reci, Atract, Cargo
16,00 Pro Patria
17,00 Video-disc folcloric
17,30 O familie ciudată - s.
18,00 TVR Info
18,10 Voie bună la TVR
19,00 TVR Info
19,05 Corect!
19,10 Sunset Beach - ep. 487
20,00 Jurnal * Meteo * Sport
20,45 Casa misterelor
21,00 Lumea bărbaților - ep. 19
21,30 Impact - Dezastrul
22,00 În compania vedetelor: Clive James și Mel Gibson
23,00 Jurnalul de noapte
23,15 Videoteca de aur
0,10 Turul ciclist al Franței
0,20 Festivalul Internațional de dans Constanța 1999

TVR 2

7,00 Matinal național
8,00 Desene animate
9,00 Pelerinaje - rel.
9,30 Întâlnire de vârf - rel.
10,30 Tezaur folcloric - rel.
11,30 Teleenciclopedia - rel.
12,20 Sănătate, că-i mai bună decât toate! - rel.
13,15 Rebelul - s.
14,00 Emisiune în limba maghiară
15,00 Ziua Națională a Franței
15,10 Limbi străine - rel.
15,35 Desene animate
16,00 Grecia - ep. 92
16,45 Santa Barbara - ep. 908
17,30 Cântec din bătrâni
18,00 Care pe care? - concurs
19,00 Știri bancare
19,10 Contemp-art
20,10 Căsuța din prerie - ep. 67
21,00 Pentru dv. doamnă! cu Stela Popescu
22,00 Dulce țară - dramă, SUA, 1985, cu Franco Nero
0,20 Opera Mundi

PRO TV

7,00 Bună dimineața, Pro TV e al tău!
10,00 Tânăr și neliniștit - rel.
10,45 N.Y.P.D. Blue - viață de polițist - ep. 18
11,30 Walker - polițist texan - rel.
12,30 News Radio - ep. 1
13,00 Știrile Pro TV * O propoziție pe zi
13,10 Tango Bar - rel.
14,40 Oglinda timpului - ep. 42
15,05 Familia Bundy - ep. 129
15,30 Strengărița - ep. 58
16,15 Tânăr și neliniștit - ep. 788
17,00 Știrile Pro TV * O propoziție pe zi
17,40 Aripile pasiunii - ep. 33
18,30 Inimă de țigancă - ep. 37
* Extragerea cărții poștale „Te uiți și câștigi"
19,30 Știrile PRO TV
20,30 Suflete pereche - psihologic, SUA, 1997, cu John Savage
22,25 Știrile PRO TV
22,30 Prietenii tăi - ep. 58
23,00 Millenium - ep. 8
0,00 Știrile PRO TV * Profit * O propoziție pe zi
0,30 Edward, omul foarfecă - fantezie/dramă, SUA, 1990, cu Johnny Depp
2,15 Profit
2,25 Știrile PRO TV

TV ACASĂ

7,00 Lanțurile iubirii - rel.
7,45 Guadalupe - rel.
8,30 Căsuța poveștilor - rel.
9,15 Înger sălbatic - rel.
10,00 Celeste se întoarce - rel.
11,00 Viața noastră - rel.
12,00 Dragoste și putere - rel.
12,45 Milady - rel.
13,30 Maria - serial
14,15 Aventurile unui chinez în China - rel.
16,00 Guadalupe - serial
17,00 Celeste se întoarce - serial
18,00 Dragoste și putere - serial
18,45 Superboy - d.a.
19,30 Viața noastră - serial
20,15 Înger sălbatic - serial
21,15 Lanțurile iubirii - serial
22,10 Milady - serial
23,00 14 iulie - melodramă, Franța, 1932, cu Annabella, Paul Oliver

ANTENA 1

7,00 Știri
7,10 Cafea cu parfum de femeie - serial
8,00 Cutia cu jucării
10,50 Știri
11,00 Kelly - serial
11,30 A treia planetă de la Soare - serial
12,00 Tropical Heat - serial
13,00 Știrile amiezii
13,15 Nash Bridges - serial
14,00 Esmeralda - serial
15,00 Ape liniștite - serial
16,00 Zodiac
16,10 Luz Maria - ep. 49
17,00 Știri
17,25 Salutări... Vouă!
17,28 Leonela - ep. 79, 80
19,00 Observator
20,00 Călătorie în timp - SF, SUA, 1993, cu Mark Hamill
21,45 Damon - serial
22,15 Observator
22,45 Salutări... Vouă!
22,48 Forța exploziei - acțiune, SUA, 1979, cu James Coburn, Sophia Loren
0,30 L. A. Doctors - ep. 14

PRIMA

7,00 Show-ul de noapte - rel.
9,00 Dimineața pe plajă
13,00 Nimeni nu e perfect - serial
14,00 Jerry Springer
15,00 La mare, la soare, distracție tare
17,00 Pretutindeni cu tine - serial
18,00 Focus
19,00 Karaoke Show
20,00 Comisarul Rex - serial
21,15 CI5: Profesioniștii - serial
21,50 Real TV
22,10 Focus
22,30 Show-ul de noapte
0,30 Traficanții din Georgia - acțiune, SUA, 1977

HBO

10,00 Dr. Jekyll și d-na Hyde - comedie, SUA, 1996
11,30 În căutarea dragostei - dragoste, SUA, 1997
13,15 Desene animate
13,45 Al șaptelea semn - dramă, SUA, 1988
15,30 Școala de Zombie - horror, SUA, 1988
17,00 Fetele rele cuceresc Vestul - western, SUA, 1994
18,45 Mortal Kombat: Anihilarea - acțiune, SUA 1997
20,30 Nu poți uita trecutul - dramă, SUA, 1996
22,00 Stargate - serial
22,45 Echipa de hochei 3 - comedie, SUA, 1996
0,30 Cinci zile într-o vară - dragoste, SUA, 1983

TV ATOMIC

7,00 Selector
10,25 Reactor - rel.
10,30 Cinematomic - rel.
11,00 Atomix cu Mircea - rel.
14,00 Interactiv
15,55 Reactor
16,00 Rockada - rel.
17,00 Selector
19,00 Atomix cu Tudor
21,55 Reactor
22,00 Atomic Café
22,30 Subcultura
23,00 Metropolis
0,00 Insomnia

TELE 7 ABC

7,00 Știri
7,10 Bună dimineața, România!
10,00 Știri
10,30 Dintre sute de ziare - rel.
11,15 Cutia Pandoriei - rel
12,00 Dincolo de stadion - rel.
13,30 24 din 24 - rel.
14,00 Medici la datorie - serial
15,00 Știri
15,05 Post Meridian
16,30 O singură viață - ep. 156
17,30 Documentar
18,00 Știri
18,10 Dinastia - ep. 192
19,00 Secția de poliție - ep. 16
20,00 Actualitatea Tele 7
21,00 Dintre sute de ziare
22,00 Reporter Tele 7
22,30 Documentar
23,00 Lou Grant - ep. 28
0,00 Știri
0,10 Ora H - emisiune de confesiuni

BUDAPESTA 1

7,00 Magazin matinal; **10,00 Vin și putere** - s. catalan; 10,35 Povești; 11,10 Aș dansa cu tine; 11,55 Ungaria 2000; **12,30 Secretele nisipului** - s.; 13,00 Știri; **13,30 Iubiri la Saint Tropez** - s.; 14,25 Magazinul minorităților; **15,25 Regele pampasului** - s.; 16,20 Tezaur; **17,55 Liceeni îndrăgostiți** - s.; 18,45 Jurnale regionale; 19,00 Autismul; 19,25 Pentatlon CM; **19,55 Bestia** - s.; 20,20 Desene animate; 20,30 Știri; 21,00 Cheia - show; 22,00 Pentatlon CM; 23,00 Știri; 23,10 Aktual; **23,30 Cu cea mai bună intenție** - s. Suedia, 4/1

BUDAPESTA 2

7,00 Magazin matinal; 10,00 Actual; 11,25 Tezaur; 12,00 Prietenul copiilor; **13,00 Vecinii** - s.; 13,35 Știri; 14,00 Pământul; 14,30 Pentatlon CM; 15,00 Magazin de vacanță; **16,35 Vin și putere** - s.; 18,00 Pentatlon CM; 18,30 Emisiunea minorităților; **19,00 Ekkehard** - s. Germania-Ungaria; 19,55 Pentatlon CM; 20,30 Salonul poveștilor; 21,00 Știri; sport; 21,30 Regula revoluției - doc.; **22,50 Senzație** - s.; 23,40 Diaspora maghiară; 0,30 Forum

TV 2

6,50 Lumea satului; 7,00 Magazin matinal; 10,00 Matineu TV2 - d. a.; **11,00 Dragi surori** - s.; 11,25 Și celelalte; 11,55 Mag. economic; 12,20 Vreau să știu; 12,25 Plus; **12,50 Sărăcia Karolinei** - thriller, SUA, cu Louis Gossett jr.; **14,40 O doamnă misterioasă** - s.; **15,45 Bogați și frumoși** - s.; **16,10 Baywatch** - s.; **17,00 Sunset Beach** - s.; **17,45 Luz Maria** - s.; **18,40 Cassandra** - s. SUA; 19,30 Fapte; 20,00 Roata norocului; **20,30 Marimar** - s.; **20,55 Knight Rider Team** - s.; 21,45 Friderikusz super-show; 22,45 Bună seara, Ungaria!; **23,30 Tata este doar unul** - comedie în 2 acte; 1,10 Cronica Dunării

PRO 7

7,15 Sam - magazin; 7,45 Desene animate; **8,55 Rock'n roll Daddy** - s. distr.; **9,25 Cine-i șeful?** - s. SUA; **9,50 Bill Cosby Show** - s.; **10,20 Mallorca** - s.; **11,00 Familia Walton - saga SUA, 1982**; **12,35 Verdict: crimă** - s. pol.; **13,35 Matlock** - s. SUA; 14,30 Sam - magazinul amiezii; 15,00 Arabella Kiesbauer talk; 16,00 Andreas Türck talk; 17,00 Nicole - talk-show; 18,00 Taff - magazin.; **18,30 Afaceri de familie** - s. distr.; **19,00 Fam. Bundy** - s.; **19,30 Simpsonii** - s. SUA; **20,00 Mallorca** - s.; 20,30 Știri, meteo; 20,50 Galileo - magazin științific; **21,15 Misiune finală - acțiune, SUA, 1993**, cu Corbin Bernsen; 23,05 Magazin erotic; **0,00 Emmanuelle - Dorință secretă** - erotic, Franța, 1995

RTL

7,00 Șapte fix; 7,30 Bună dimineața!; 8,00 Opt fix; **8,35 Între noi** - s. Germania; **9,15 Vremuri bune...** - s. Germania; **9,45 Clanul Hogan** - s. Mexic; **10,15 Springfield Story** - s. SUA; 11,00 Sabrina - talk show: Nu mai meriți ajutor; **12,05 Bogați și frumoși** - s. SUA; 12,30 Duelul familiilor - concurs tv; 13,00 12 fix - mag.; 13,30 Salvarea; 14,00 Ilona Christen talk: Nu te vrea nimeni; 15,00 Birte Karalus talk; 16,00 Bärbel Schäffer talk: Cum am putut să te iubesc?; 17,00 Hans Meiser talk; **18,00 Dădaca** - s.; **18,30 Între noi** - s. Germania; 19,00 Magazin regional; 19,30 Exclusiv magazin; 19,45 Știri, sport, meteo; 20,10 Exploziv magazin; **20,40 Vremuri bune, vremuri rele** - s. Germania; **21,15 Moartea vine pe Internet - thriller, Germania, 1997**; 23,05 Stern TV; 1,00 Jurnalul nopții; **1,30 Nebun după tine** - s.

RTL 2

7,15 Desene animate; **8,55 Adam Bede - dramă, Anglia, 1992**; **10,55 Casă plină** - s.; **11,25 O familie puternică** - s.; **11,55 Prințul din Bel Air** - s.; **12,25 Improvizații casnice** - s.; 12,55 Desene animate; **16,30 Boogies Diner** - s.; **17,00 California Dreams** - s.; **17,30 Kirk și copiii haosului** - s.; 18,00 Lucky Letters - show; **18,30 Silver Girls** - s. **19,00 Casă plină** - s.; **19,30 O familie puternică** - s.; **20,00 Prințul din Bel Air** - s.; **20,30 Uite cine ciocănește** - s.; 21,00 Știri; **21,15 Stargate** - s. SF; **22,10 Factor X** - s.; **23,15 Vaporul morții - dramă/acțiune, SUA, 1996**; 0,55 Exclusiv - rep.: Concediu fulger; 1,50 Reportaj

SAT 1

6,30 Magazin matinal; **10,00 Misiune imposibilă** - s. pol.; **11,00 Hallo, nene doctor!** - s.; 11,30 Concurs T.V.; 12,00 Jörg Pilawa talk: Azi sunt o mamă bună. Dă-mi copilul înapoi; 13,00 Vera talk: Astăzi ne căsătorim la Vera; 14,00 Sonja talk; **15,00 Mac Gyver** - s.; **16,00 Star Trek** - s.; **17,00 Chicago Hope** - s.; 18,00 Toți contra tuturor - conc.TV; 18,30 Știri regionale; 19,00 Blitz magazin; 19,30 Știri; 19,50 Sport; 19,55 Blitz - magazin; 20,15 AXN - magazin; 20,45 E adevărat!; **21,15 Prieteni ca noi** - s.; 22,15 Magazinul poliției - în direct; **23,15 O femeie de calibru** - s.; 0,15 Harald Schmidt show; **1,15 Un cuplu ciudat** - s.

EUROSPORT

9,30 Ciclism - Turul Franței - et. 9 și 10, în direct; 18,35 Ciclism - Tour de France, selecțiuni; 19,30 Motosport - Start Your Engines; 19,30 Tractor Pulling; 21,30 Fotbal - Liga campionilor, calificări; 22,45 Ciclism - magazin; 1,30 Motorsport

TNT & TOONS

7,00-23,00 Desene animate; **23,00 Carabina Williams - f. SUA, 1952**, cu James Stewart; **1,00 36 de ore - f. 1964**, cu James Garner; **3,15 Alfred cel Mare - f. 1968**, cu David Hemmings

TV 5

7,30 Magazin matinal; 9,05 Jurnal canadian; 9,30 Curs de franceză; 10,05 Zig Zag Café - mag. elvețian; 11,00 Jurnal TV5; **11,15 Inimi înfierbântate** - s.; 13,05 Iată Parisul - rel.; 13,30 Jurnal France 3; 14,05 Dezbatere socială; 15,00 Jurnal TV5; **15,15 Inimi înfriebântate** - s.; 17,00 Jurnal TV5; 17,15 Iată Parisul; 17,35 Delicatese; 18,05 Să ne distrăm!; 18,30 Concurs; 19,00 Jurnal TV5; **19,15 Inimi înfierbântate** - s; 21,00 Jurnal elvețian; 21,30 Jurnal France 3; 22,05 Mag. belgian; 23,00 Jurnal TV5; **23,15 Justine - s.**; 0,15 Splendori naturale europene - doc.

DISCOVERY

15,05 Enciclopedie galactică; 15,20 Un secol de război; 17,10 Dezastre; 17,35 Aventuri la pescuit; 18,30 Călătorii - Wyoming; 19,00 Războinicii Spartani[lei; 20,00 Povestiri din Zoo - Londra; 20,30 Fauna în Alaska; 21,30 Supraviețuiri; 22,00 Locuri invizibile; 1,00 Războiul submarinelor

SELECȚIUNI

KABEL 1

20,30 Roata norocului; 21,00 Știri; **21,15 Inspector de poliție** - s. pol. SUA, 1994; **22,15 Diagnostic, crimă** - s.; **23,15 Kung Fu** - s. acț.; **0,15 Highwayman** - s. acț.; 1,12 Știri; **1,15 Stingray** - s. acț., SUA, 1986, cu Nick Mancuso

VOX

20,15 Viitorul începe azi - s. SUA, 1996; **21,15 Omul care știa prea multe - thriller, SUA, 1956**, cu Doris Day, James Stewart; 23,35 BBC Exclusiv - doc. Anglia - Creaturile X; 1,1 Știri; **1,25 Pretender** - s.

DUNA

14,20 Ura! Am găsit!; 14,5 Istorie evocată; 16,10 Su podurile Parisului - doc. Franț 17,00 Zodie; 17,30 Clubul mămicilor; **18,05 Reporteri fără teamă** - s.; 18,30 Basme; 19,(Știri; **19,20 E periculos să te apleci în afară - f. Ungar 20,35 Alianța** - s.; 21,10 Regi 21,40 Chestiunea zilei Știri, sport; 22 astronava noa - doc. **22,50 Siliciu p** Anglia, 3/3; **23,40 R africane - s.** Germania 4/3; Ritmuri vorbitoare Germania: 0,50 Știri.

S.C. ROMANA S.R.L.

Nou

Arad, str. Eroul Necunoscut 25,
Tel. 281170
Anunță onorata clientelă

Deschiderea unui nou magazin
la data de ***5 IULIE 1999***

în ALFA, str. Clujului, Bloc 74 B, Tel. 277979. Vinde la cele mai avantajoase preturi:

- gresie calitatea I, între 86000 si 99000 lei / mp
- gresie calitatea II, între 81000 si 83000 lei / mp
- faianță între 38000 si 94000 lei / mp
- adeziv pentru lipit si rostuit, vane din fibră de sticlă, fitinguri, robinetărie, teracote, vopsele lavabile si semilavabile, vopsele de ulei si toată gama de articole tehnico - sanitare.

(659298)

Joi, 15 iulie 1999

TVR 1

7,00 Matinal național
9,30 Matineu de vacanță
11,00 TVR Cluj-Napoca
12,00 TVR Info
12,05 TVR Iași
13,00 TVR Timișoara
14,00 TVR Info
14,10 Santa Barbara - rel.
15,00 În lumea bărbaților - rel.
15,30 Tribuna partidelor parlamentare
16,00 Conviețuiri - magazin
17,00 Vatra cântecelor noastre
17,30 O familie ciudată - s.
18,00 TVR Info
18,10 Voie bună la TVR
19,00 TVR Info
19,05 Corect!
19,10 Sunset Beach - ep. 488
20,00 Jurnal * Meteo * Sport
20,45 Casa misterelor
21,00 Miracole - ep. 10
22,00 Reflecții rutiere
22,15 Cu ochii'n patru
23,00 Jurnalul de noapte * Sport
23,15 Desprinderea de Boston - dramă, SUA, 1995, cu John Simm
1,00 Pariul Trio
1,05 Șlagăre simfonice ale secolului XX
1,35 Turul ciclist al Franței

TVR 2

7,00 Matinal național
8,00 Desene animate
9,00 Alfa și omega - rel.
9,40 Cultura în lume - rel.
10,10 Dosarele istoriei
11,10 În compania vedetelor - rel.
12,10 Medicina pentru toți - rel.
13,15 Rebelul - s.
14,00 Emisiune în limba maghiară
15,00 TVR Info
15,10 Limbi străine - rel.
15,35 Desene animate
16,00 Grecia - ep. 93
16,45 Santa Barbara - ep. 909
17,30 Tradiții
18,00 Care pe care? - concurs
18,50 Știri bancare
19,10 Față în față cu autorul - rel.
20,10 Căsuța din prerie - ep. 68
20,45 Ultimul tren
22,00 Întunericul acoperă Pământul - dramă, Germania, cu Francisco Rabal
23,20 Poezia cântului
23,50 Lumea sportului
0,30 TVM. Mesager

PRO TV

7,00 Bună dimineața, Pro TV e al tău!
10,00 Tânăr și neliniștit - rel.
11,00 Suflete pereche - rel.
12,30 News Radio - ep. 2
13,00 Știrile Pro TV * O propoziție pe zi
13,10 Edward, omul foarfecă - rel.
15,00 Familia Bundy - ep. 130
15,30 Strengărița - ep. 59
16,15 Tânăr și neliniștit - ep. 789
17,00 Știrile Pro TV * O propoziție pe zi
17,40 Aripile pasiunii - ep. 34
18,30 Inimă de țigancă - ep. 38
• Extragerea cărții poștale „Te uiți și câștigi"
19,30 Știrile Pro TV
20,30 Melrose Place - ep. 134
21,30 Mercenarii - ep. 24
22,25 Știrile Pro TV
22,30 Prietenii tăi - ep. 59
23,00 Millenium - ep. 9
0,00 Știrile Pro TV * Profit * O propoziție pe zi
0,30 Portret de familie - dramă, SUA, 1993, cu Elizabeth Arlen
2,10 Profit
2,10 Stirile ProTV

TV ACASĂ

7,00 Lanțurile iubirii - rel.
7,45 Guadalupe - rel.
8,30 Căsuța poveștilor - rel.
9,15 Înger sălbatic - rel.
10,00 Celeste se întoarce - rel.
11,00 Viața noastră - rel.
12,00 Dragoste și putere - rel.
12,45 Milady - rel.
13,30 Maria - s.
14,15 14 iulie - rel.
16,00 Guadalupe - s.
17,00 Celeste se întoarce - s.
18,00 Dragoste și putere - s.
18,45 Superboy - d.a.
19,30 Viața noastră - s.
20,15 Înger sălbatic - s.
21,15 Lanțurile iubirii - s.
22,10 Milady - s.
23,00 Amatorul - comedie/thriller, Anglia/ SUA/ Franța, 1994, cu Isabelle Huppert

ANTENA 1

7,00 Știri
7,10 Cafea cu parfum de femeie - s.
8,00 Cutia cu jucării
10,50 Știri
11,00 Kelly - s.
11,30 A treia planetă de la Soare - s.
12,00 Tropical Heat - s.
13,00 Știrile amiezii
13,15 Nash Bridges - s.
14,00 Esmeralda - s.
15,00 Ape liniștite - s.
16,00 Zodiac
16,10 Luz Maria - ep. 50
17,00 Știri
17,25 Salutări... Vouă!
17,28 Leonela - ep. 81, 82
19,00 Observator
20,00 Arena - acțiune, SUA, 1991, cu Paul Satterfield
21,45 Brigada mobilă
22,15 Observator
22,45 Salutări... Vouă!
22,48 Zori întunecați - acțiune, SUA, 1997, cu Lorenzo Lamas
0,30 Fobia - thriller, SUA, 1988

PRIMA

7,00 Show-ul de noapte - rel.
9,00 Dimineața pe plajă
13,00 Nimeni nu perfect - s.
14,00 Jerry Springer
15,00 La mare, la soare, distracție tare
17,00 Pretutindeni cu tine - s.
18,00 Focus
19,00 Karaoke Show
20,20 Reacție în lanț - f, cu MIchael Inronside
21,30 Apel de urgență
22,50 Real TV
22,10 Focus
23,30 Show-ul de noapte
0,30 Luptătorul Kung Fu din umbră - acțiune, SUA, 1997, cu Tien peng

HBO

10,00 Dorința unei mame - dramă, SUA, 1997
11,30 Suspiciune suspans, SUA, 1997, cu Liam Neeson
13,15 În pași de dans - dragoste, SUA, 1995
14,45 Mica prințesă - dramă, SUA, 1995
16,30 Joc în doi - acțiune, SUA, 1997, cu Jean Claude Van Damme
18,00 Unde ne sunt bărbații? - comedie, SUA, 1995
20,00 Foamea - s.
20,30 Con Air - Avionul condamnaților - acțiune, SUA, 1997, cu Nicholas Cage
22,30 Atentat la World Trade Center - acțiune, SUA, 1997
0,00 Un admirator fanatic - thriller, SUA, 1996

TV ATOMIC

7,00 Selector
10,25 Reactor - știri
10,30 Atomic Café - rel.
11,00 Atomix cu Tudor - rel.
14,00 Interactiv
15,55 Reactor - știri
16,00 Metropolis - rel.
17,00 Selector
19,00 Atomix cu Andreea
21,55 Reactor - știri
22,00 Hai Hui - rel.
22,30 South Park - d. a.
23,00 Klub Bizzar - rel.
0,00 Insomnia

TELE 7 ABC

7,00 Știri
7,10 Bună dimineața, România
10,00 Știri
10,30 Dintre sute de ziare - rel.
11,00 Primul pas - rel.
12,00 Reporter Tele 7 - rel.
13,00 Drumuri printre amintiri - rel.
14,00 Medici la datorie - s.
15,00 Știri
15,15 Post Meridian
16,30 O singură viață - ep. 157
17,30 Film documentar
18,00 Știri
18,10 Dinastia - ep. 193
18,55 Pariul Trio
19,00 Celebritate - ep. 100
20,00 Actualitatea Tele 7
21,00 Dintre sute de ziare
21,55 Pariul Trio
22,00 Linia întâi
23,00 Derrick - ep. 57
0,00 Știri
0,15 Ora H

BUDAPESTA 1

6,57 Magazin matinal; 7,00 Piața ibertății; **10,00 Vin și putere** - ; 10,30 TV de buzunar; 11,00 nis. lui Ratonyi Robert; **11,05 ervus Serghei** - s.; 11,30 oala de dans; 11,45 Thalassa Marea - magazin; **12,30 ecretele nisipului** - s.; 13,00 ri; **13,30 Iubiri la Saint nez** - s; 14,25 Împreună - oritătilor; **15,25 Regele ului** - 16,20 Tezaur; **răgostiți** - s.; o Jurnale egionale; 19,00 de religie; 19,25 Concurs 19,40 Eclipsă totală în Ungaria; **19,50 Bestia** - s.; 20,15 Des. anim.; 20,30 Știri; **21,00 Vecinii** - s.; 21,30 Cine rămâne? - conc. tv; 22,00 Stele în cer și pe pământ - doc. SUA: Bruce Lee; 23,00 Știri; 23,05 Actual; **23,35 Sergentul - f. Elveția/Germania**

BUDAPESTA 2

7,00-10,00 Magazin matinal; 10,05 Aktual; 10,30 Tezaur; 12,00 Prietenul copiilor; **13,00 Vecinii** - s.; 13,35 Știri; 14,00 Jurnal cultural; 15,00 Emisiune de vacanță; **16,30 Telefonistele** - s. Anglia, 8/1-3; 18,05 Magazinul minorităților; **19,00 Ekkehard** - s.; 19,55 Pentatlon CM; 20,30 Desene animate; 21,00 Știri-sport; 21,30 Cu ochi de pescar, pe Tisa - doc; 22,25 Pentatlon CM: 23,10 Forum

TV 2

6,50 Lumea satului; 7,00 Magazin matinal; 10,00 Desene animate; **11,00 Dragi surori** - s.; 11,25 Și celelalte; 11,55 Mag. economic; 12,20 Vreau să știu - conc. tv; 12,25 Plus-magazin; **12,50 Sabia lui Gedeon - acțiune, SUA, 2/1**, cu Michael York, Rod Steiger; **14,40 Misterioasa doamnă** - s. Argentina; **15,45 Bogați și frumoși** - s.; **16,10 Baywatch** - s.; **17,00 Sunset Beach** - s.; **17,45 Luz Maria** - s. Mexic; **18,40 Cassandra** - s.; 19,30 Fapte; **20,30 Marimar** - s.; 20,55 Urmă fierbinte; **21,50 Sentinela - s.**; 22,45 Bună seara, Ungaria!; **23,30 Lume schimbătoare** - s. SUA; 0,55 Curs de engleză; 1,25 Ajută-te singur

PRO 7

7,20 Sam; 7,45 Desene animate; **9,00 Rock'n'roll Daddy** - s.; **9,25 Cine-i șeful?** - s.; **9,55 Bill Cosby Show** - s.; **10,25 Malorca** - s.; **11,00 Kentucky Derby** - dramă, SUA, 1995; **12,35 Diagnostic-crimă** - s.; **13,35 Matlock** - s.; 14,30 Sam - mag. amiezii; 15,00 Arabella Kiesbauer talk; 16,00 Andreas Türk talk; 17,00 Nicole talk; 18,00 Taff - magazin; **18,30 Bill Cosby Show** - s.; **19,00 Fam. Bundy** - s.; **19,30 Simpsonii** - s.; **20,00 Mallorca** - s.; 20,30 Știri; 20,50 Gallileo - magazin; **21,15 Altfel ne înfuriem - comedie/acțiune, Italia/Spania, 1973**, cu Bud Spencer, Terence Hill; 23,15 Reporterii - mag.; **0,15 Rece ca piatra - acțiune, SUA, 1991**, cu Brian Bosworth; **1,40 Cheers** - s.

RTL

7,00 Mag. matinal; 7,30 Bună dimineața; 8,00 Mag. matinal; **8,35 Între noi** - s.; **9,15 Vremuri bune...** - s.; **9,45 Clanul Hogan** - s.; **10,15 Springfield Story** - s.; 11,00 Sabrina talk: Mi-am pierdut copilul; **12,05 Bogați și frumoși** - s.; 12,30 Duelul familiilor - conc. tv; 13,00 Mag. amiezii; 14,00 Ilona Christen talk; 15,00 Birte Karalus talk; 16,00 Barbel Schaffer talk; 17,00 Hans Meiser talk; **18,00 Dădaca** - s.; **18,30 Între noi** - s.; 19,45 Știri; 20,10 Exploziv - mag.; **20,40 Vremuri bune, vremuri rele** - s.; **21,15 Colombo - Dar otrăvit - polițist, SUA, 1989**, cu Peter Falk; **23,15 Garda** - s.; **0,10 Operațiunea Phoenix** - s. Germania; 1,00 Știri; **1,30 Nebun după tine** - s.;

RTL 2

7,15 Desene animate; **9,00 Factor X** - s.; **10,00 Stargate** - s.; **10,55 Full House** - s.; **11,25 O familie puternică** - s.; **11,55 Prințul din Bel Air** - s.; **12,25 Improvizații casnice** - s.; 12,55 Desene animate; **16,30 Boogies Dinner** - s.; **17,00 California Dreams** - s; **17,30 Kirk și copiii haosului** - s.; 18,00 Lucky Letters - conc. tv; **18,30 Silver Girls** - s.; **18,00 Casă plină** - s.; **19,30 O familie puternică** - s.; **20,00 Prințul din Bel Air** - s.; **20,30 Improvizații casnice** - s.; 21,00 Știri; **21,15 Pâne ce moartea ne va despărți - thriller, SUA, 1992**, cu Cheryl Ladd; 23,15 Redacție - mag.; **0,15 Maseuza - erotic SUA, 1990**

SAT 1

6,30 Magazin matinal cu sport; **10,00 Misiune imposibilă** - s. pol.; **11,00 Hello, nene doctor!** - s.; 12,00 Jörg Pilawa talk; 13,00 Vera talk; 14,00 Sonja talk; **15,00 Mac Gyver** - s.; **16,00 Star Trek** - s. SF; **17,00 J.A.G.** - s.; 18,00 Fiecare către fiecare; 18,30 Reportaje regionale; 19,00 Blitz magazin; 19,30 Știri; 19,55 Magazinul vedetelor; 20,15 AXN - mag.; 20,45 E adevărat; **21,15 Zona lui Wolf - s. pol.; 22,15 Stephanie - s.; 23,15 Echipa Alfa - s.** Germania; 0,15 Harald Schmidt show; **1,15 O pereche ciudată - s.**

EUROSPORT

9,30 Tour de France; 11,15 Fotbal - Liga Campionilor - calificări; 12,45 Tenis - ATP magazin; 13,15 Golf - femei - French Open; 14,15 Tour de France - et. 11, în direct; 18,20 Tour de France - select.; 19,30 Ciclism montan; 20,00 Motorsport magazin; 21,00 Fotbal - CE 1976 Iugoslavia; 22,00 Tour de France; 0,00 Box; 1,00 Motorsport magazin

TNT & TOONS

7,00 - 23,00 Desene animate; **23,00 Înalta societate** - f. 1956, cu Frank Sinatra; **1,15 Noaptea iguanei - f. 1964**, cu Richard Burton; **3,45 Ținta imobilă** - f. 1972, cu Oliver Reed

TV 5

7,15 Magazinul gurmanzilor; 7,30 Magazin matinal; 9,05 Jurnal canadian; 9,35 Magazinul cumpărătorilor; 10,05 Magazin elvețian; 11,05 Jurnal TV5; **11,15 Patru și jumătate** - s.; 12,15 Splendori naturale - doc.; 13,05 Iată Parisul! - rel; 13,30 Jurnal France 3; 14,05 Magazin juridic belgian; 15,00 Jurnal TV5; 16,15 Splendori naturale - doc.; 17,00 Jurnal TV5; 17,15 Iată Parisul!; 17,30 Lumea mediteraneană; 18,05 Să ne distrăm!; 18,30 Concurs tv; 19,00 Jurnal TV5; **19,15 Justine** - s.; 20,15 Splendori naturale - doc.; 21,00 Jurnal elvețian; 21,30 Jurnal France 3; 22,05 Magazin medical; 23,00 Jurnal TV5; **23,15 Antoine Reeves** - s.; 1,00 Știri

DISCOVERY

16,15 Avionul sec. XXI; 17,10 Dezastre; 17,35 Aventuri la pescuit; 18,30 Călătorii - Maroc; 19,00 Războinici - Macedonenii; 20,00 Povestiri din grădina zoologică; 20,30 Deșerturi în Australia; 21,30 Supraviețuiri; 22,00 Rechinul de Zambezi; 23,00 Epava; 24,00 Locuri interzise: Moartea; 1,00 Zgârie nori pe mare

SELECȚIUNI

KABEL 1

20,30 Roata norocului; 21,00 Știri; **21,15 Matlock** - s. pol., 2 ep.; 23,20 K 1 - Reportaj - Paraziți; 0,10 K1 magazin; 0,40 K 1 Reportaj - Animale în pericol; 1,25 Știri; **1,30 Diagnostic - crimă** - s.

VOX

19,30 Capcana timpului - s. SF; **21,15 Misiunea Pământ** - s. SF SUA, 1997; **22,10 Highlander** - s.; 23,10 Spiegel TV - Regina mării; 0,00 Magazin erotic; 1,05 Știri; **1,15 Proiectul Mikado - parodie/spionaj, Germania, 1983**

DUNA

14,15 Mașină de vis - f. Ungaria, rel.; 15,45 Siliciul veșnic - doc.; **16,45 Moartea speciilor** - s. SUA, 4/3; **17,10 Obser-vator** - s. Australia, 8/4; 17,50 Teleenciclopedia; 18,25 Basme; 19,00 Știri; **19,20 Povestea cinematografului din Po-pielawyi** - f. Polonia; 20,35 Muzee ciudate; 21,10 Tranziție - mag. ec.; 21,40 Chestiunea serii; 22,00 Știri; 22,20 Sport; 22,40 Magazin teatral; **22,45 Vaszka** - f. Ungaria; 0,35 Știri.

S.C. TRANSDARA S.A. ARAD

angajează **DIRECTOR**

Condiții:
- experiență și vechime (minim 5 ani) în domeniul auto
- studii superioare economice sau tehnice
- cunoștințe P.C.
- domiciliul în Arad și telefon, permis de conducere.

Informații la sediul firmei din str. L. Rebreanu nr. 95, sau telefon: 256306, 256308.

(5224063)

DIRECȚIA GENERALĂ A FINANȚELOR PUBLICE ȘI CONTROLULUI FINANCIAR DE STAT A JUDEȚULUI ARAD

Serviciul Resurse Umane, Salarizare

Revenim asupra anunțului publicat în data de 02.07.1999 cu precizarea că data ținerii concursului organizat pentru ocuparea posturilor vacante se amână din motive obiective pentru 19.07.1999, ora 11,00 - proba scrisă și 20.07.1999, ora 11,00 - proba orală.

(659387)

PARTENERUL DUMNEAVOASTRĂ DE DRUM

AUTO MDA

ARAD - Calea Timișorii nr. 50, Tel. 057/286283; 286085; Fax: 057/278757

CALITATE ȘI TRADIȚIE

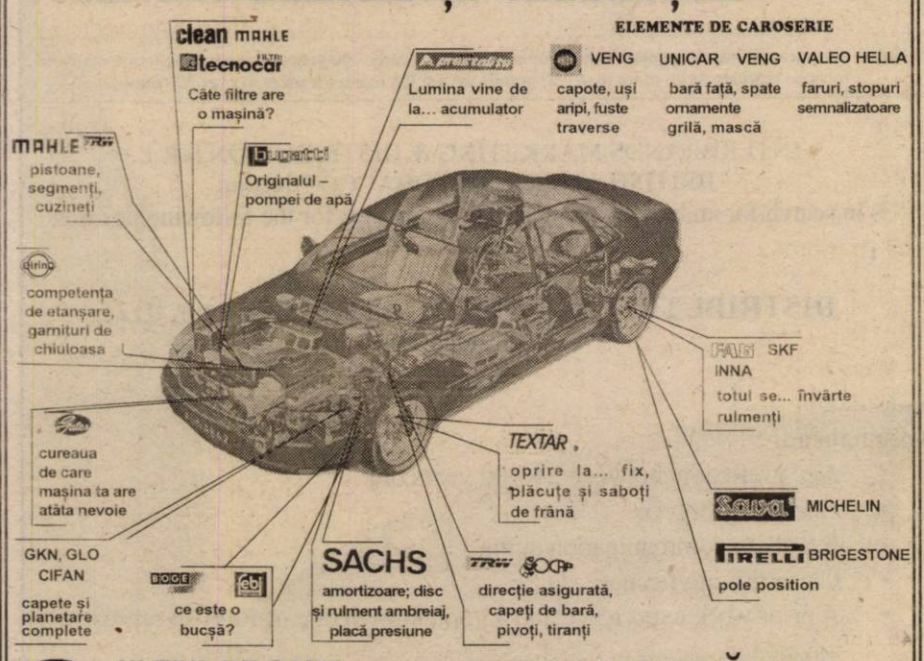

ESSO ULEIUL DE CARE AI ATÂTA NEVOIE

ULEIUL CARE **CAMIONUL TĂU...** TÂNJEȘTE

- SCHIMBĂ-L LA 45.000 Km
- CAUTĂ-L LA BUTOI DE 200 L ȘI 59 L
- COMANDĂ-L LA **286283**

ȘI VA FI AL TĂU

DISTRIBUȚIE ZONALĂ

JUDEȚELE ARAD, BIHOR, HUNEDOARA

VREI SĂ AI UN STAND ESSO?
NIMIC MAI SIMPLU...
COMANDĂ-L

APARATURĂ DE SERVICE OMOLOGATĂ

Aparat computerizat pentru reglarea geometriei direcției cu citire în infraroșu

Tester de motor computerizat

Analizator de gaze: 4 gaze, catalizator-factor Lambda Opacimetru pt. motoare Diesel în completarea analizatorului de gaze

---

Distribuitor Autorizat dialog

MOTOROLA WINGS™

749.000* lei

valabil pentru conectare Dialog 50
200 minute in primele doua luni

d520 FLY FAR. STAY CLOSE.

La doi ani de Dialog, o ofertă excepţională!

Conectare gratuită la toate tipurile de abonament!

2 ani de Dialog pentru tine

Vorbeşti două luni de două ori mai mult pentru că în primele două luni ai dublul minutelor din abonament!

ROMCOM shop phones accesories

ROMCOM Arad str. Horia nr. 1
Telefon: 057/283588; 094/799955

TotalBau Magazinul de vopsele

TOTAL BAU

VINDE LA CELE MAI MICI PREȚURI

VOPSELE, UNELTE ȘI ACCESORII DE VOPSIT DIN IMPORT

- vopsele lavabile pentru fațade și interior - 800 nuante (HERA, SUPRALUX, LIMIT, MODAKRIL)
- Vopsele pentru lemn și metal - 1000 nuante

VAPOREX (soluție pentru pereți cu igrasie)

OFERTA LUNII - DISZPERSZIT TITAN - 16 litri - 25 kg - 300.000 lei.

Arad, str. Lucian Blaga nr. 19 (fost Miron Constantinescu)
TELEFON 210676;
PROGRAM ZILNIC 8,30-16,30.
SÂMBĂTA 9,00-12,00

(658988)

OFERTĂ EXCEPȚIONALĂ

Doriți un **TV color?** • Un **frigider?** • Un **radio-casetofon?** • O **combină muzicală?** • O **mașină de spălat?** • O **ladă frigorifică?** • Un **cuptor cu microunde?**

NIMIC MAI UȘOR: Apelați urgent la magazinul **COMSIM** (lângă Porțelanul) din Arad, Bd. Revoluției nr. 83, tel. 280817.

Orar zilnic 9,00-18,00; sâmbătă 9,00-13,00.

- LA PREȚURI: Prețuri mici, prețuri de excepție;
- ÎN CÂTE RATE: Produsele se pot cumpăra în 36 de rate
- **FĂRĂ AVANS LA CUMPĂRARE!**
- Actele pentru cumpărături în rate se fac direct la magazin.

LA COMSIM CÂȘTIGAȚI BANI, TIMP ȘI VEȚI AVEA PRODUSE DE O CALITATE EXCEPȚIONALĂ!

(658985)

UNITATEA MILITARĂ 0722 ARAD

Scoate la CONCURS: - trei posturi de CONTABIL, în vederea activării ca SUBOFIȚER, cu îndeplinirea următoarelor CONDIȚII:

- studii de specialitate;
- vârsta maximă - până la 35 ani;
- înălțime minimă - 165 cm (femei); 170 cm (bărbați);
- domiciliul stabil în municipiul ARAD;
- apt medical și psihologic;
- pentru bărbați, stagiul militar satisfăcut;
- fără antecedente penale (valabil pentru candidat și pentru familie).

Depunerea dosarelor COMPLETE: până la data de 19 iulie 1999. Detalii, la sediul unității din ARAD, str. Mărășești nr. 18-20, orele 9,00-15,00.

S.C. „GOSPODĂRIREA COMUNALĂ ARAD" S.A.

cu sediul în Calea Timișorii nr. 61

ANGAJEAZĂ:

- un electrician autorizat;
- un mecanic utilaje pentru încărcător FADROMA;

Relații la sediu și telefon 287185.

(5224058)

S.C. „JACKSON INTERNATIONAL" S.R.L.

achiziționează de la populație cereale din recolta anului 1999:
ORZ - 900 + TVA conform STAS
GRÂU, ORZOAICĂ - prețurile se vor comunica înainte de începerea campaniei
RECEPȚIA: baza FNC Arad, str. Turdei nr. 1
ORAR: 8-20 zilnic
TELEFON: 057/271712, 257300 int. 27
PLATA - în lei numerar și prin OP în termen de 30 (treizeci) zile bancare de la predare
- prin compensare, la cerere, cu anvelope și motorină în avans pentru orz și grâu

(659305)

S.C. SAMOS PRODIMPEX S.R.L.

Str. Matei Corvin, km 3

S.C. SAMOS PRODIMPEX S.R.L. Oradea, Balastiera Episcopia Bihor vinde din stoc și producția curentă agregate de balastieră naturale și concasate, sorturile 0-3; 3-7; 7-15; 15 - 30 mm.

Se asigură livrarea cu încărcare în auto și vagonabil pe cale ferată. Informații suplimentare la telefon 059/146050 sau 092/526257.

(659349)

COMPUTER FORCE

ARAD
-Blv. Revolutiei Nr. 101
Linga dispeceratul "GETAX"
-ORAR: Luni-Vineri 9-17
Sambata 9-13
tel. 057-280.785
Timisoara 056-191 334
Oradea 059-414.521-141

Un computer **PERFORMANT** *cu numai* **432 USD** *+TVA*

PC AMD K6 2 350 MHz
-32 Mb SD PC 100
-Hdd 4,3 Gb
-Monitor SAMPO 14" SVGA digital
-Tastatura, mouse, pad si husa

CALCULATOARE IMPRIMANTE ACCESORII

- *Sisteme pretestate*
- 3 ani garantie
- vanzare si in rate
- *5 ani experienta*
- GRATUIT ! livrare si instalare la domiciliu

ORDONANȚA 77/1999 !!!

S.C. Info D & P SRL

INSTALEAZĂ PROGRAM INFORMATIC PENTRU ORDONANȚA 77/1999

Telefon: 057/251514 ora: 7-13
094565731

(5224054)

Cel mai ieftin TAXI

ALCAZ Company

Transport persoane;
Comisioane
Comenzi anticipate

TARIF: 1.590 lei/km

Angajăm taximetriști cu mașină proprie, cu și fără carte de muncă, în condiții avantajoase

NON STOP
274000
274999

891.891

Primele 20 secunde GRATIS!
Tarif: 7950 lei jumătate de minut

S.C. RESCO S.A. ARAD

1. Vinde: - dotări bucătării - carmangerii - patiserii (mese inox, spălătoare inox, oale - cratițe inox, robot bucătărie - patiserie, bidoane aluminiu 25 l, motoscutere cu dubă inox).

- mobilier comercial (mese local, scaune local - bar - grădină, rafturi depozit, canapele pluș).

2. Organizează nunți, botezuri, banchete la Restaurant „Flora" - Calea Lipovei, tel. 267946.

3. Angajează ospătari - vârsta max. 25 ani.

Informații tel: 281970; 281312
- str. M. Eminescu 4. (5213865)

S.C. Rovimpex S.R.L. Arad

Vă oferă produse import Ungaria

FĂINĂ BL 80, BL 55, BFF 55, BL 42
și GRIS la 1 kg și saci de 50 kg

CIUPERCI FELII
la borcan de 370 ml, 500 ml, 720 ml și la 5000 ml

MAZĂRE, FASOLE GALBENĂ

PASTĂ DE ROSII, ROȘII ÎN BULION

CONCENTRATE FURAJERE
ptr. PURCEI, PORCI, PĂSĂRI

INFORMAȚII între orele 8 - 16 la tel/fax 057-255838 (5213995)

VARBITTOUR TRAVEL AGENCY - TOUR OPERATOR

SUNAȚI-NE PE NOI PRIMA DATĂ!

VĂ OFERIM BILETE DE AVION DUS-ÎNTORS CU PLECARE DIN TIMIȘOARA, BUDAPESTA SAU BUCUREȘTI PE ZBORURILE COMPANIILOR AUSTRIAN AIRLINES, MALEV, KLM, BRITISH AIRWAYS SAU PE ORICARE ALTĂ COMPANIE PREFERATĂ DE DUMNEAVOASTRĂ

ZBURAȚI PRIN

VARBITTOUR TRAVEL AGENCY

la prețuri aflate la ... cea mai joasă altitudine !

- NEW YORK, WASHINGTON - 420 USD
- ATLANTA, DALLAS, DETROIT - 465 USD
- MIAMI, TAMPA - 465 USD
- LOS ANGELES, SAN FRANCISCO - 554 USD
- TORONTO, MONTREAL - 420 USD
- BELFAST, BRISTOL, BIRMINGHAM, EDINBURGH, GLASGOW, MANCHESTER - 229 USD
- SYDNEY, MELBOURNE - 685 USD
- AMSTERDAM, BRUSSEL - 192 USD
- BOLOGNA, FLORENTA, GENOVA, TORINO, VENETIA - 256 USD
- MILANO, ROMA - 232 USD
- LISABONA, PORTO - 273 USD
- PARIS - 216 USD
- DUBLIN - 229 USD
- MALAGA - 299 USD
- BREMEN, FRANKFURT, HAMBURG, HANOVRA, DORTMUND, DUSSELDORF, COLOGNE - 197 USD
- BARCELONA - 217 USD
- ATENA - 167 USD
- TEL AVIV - 234 USD
- CAIRO, LARNACA - 201 USD

CLIENȚILOR FIDELI LE OFERIM PROGRAME FREQUENT FLYERS !!!

BUCURAȚI-VĂ DE VACANȚELE D-VOASTRĂ PRIN VARBITTOUR TRAVEL AGENCY - TOUR OPERATOR

GRECIA CIRCUIT - 10 ZILE - 280USD; SPANIA-ANDORA-COASTA DE AZUR-NORDUL ITALIEI - 15 ZILE - 675USD; CIRCUIT GRECIA - ITALIA - 15 ZILE - 650USD;

NOU ***Destinație exotică INDONEZIA - INSULA BALI***

INDIVIDUAL: transport avion dus-întors din Timișoara; 11 nopți cazare cu mic dejun; transferuri la/de la aeroport; 5 excursii; prețuri între 1.282 USD/pers. - 1.848 USD/pers.

GRUP: plecare în 31.08.99; transport avion dus-întors din Timișoara; 7 nopți cazare INSULA BALI, hotel *****AEROWISATA SAHUR BEACH, cu demipensiune; INSULA LOMBOK, hotel***** SENGGIGI BEACH, cu demipensiune; avion Insula BALI - Insula LOMBOK și retur; transferuri la/de la aeroport; preț 1.727 USD/pers.

ALTE SERVICII: ● TRANSPORT CU AUTOCARUL ÎN AUSTRIA, GERMANIA, ELVEȚIA - DOUBLE T ● ASIGURĂRI MEDICALE - AIG- ● CĂRȚI VERZI ● TRANSPORT TIMIȘOARA - AEROPORT BUDAPESTA *la cele mai mici prețuri*

HEAD OFFICE: ● **Timișoara, str. Alba Iulia nr. 2, Tel: +40(0)56/221400, Tel./Fax: +40(0)56/221401**
BRANCH OFFICES ● **KAPA CENTER: str. Ialomița nr.6, tel. 283625**
● **ARAD, B-dul Revoluției 85, Tel. +40(0)57/211818;**
E-mail: startour@mail.dnttm.ro

INTERBRANDS
MARKETING & DISTRIBUTION
B.A.T. DIVISION

BRITISH AMERICAN TOBACCO ROMANIA

KENT LUCKY STRIKE HOLLYWOOD VICEROY

British American Tobacco operates in 80 countries and has nearly 100 years of experience in international tobacco markets. With more than 200 brands we are the market leaders in over 30 countries

INTERBRANDS MARKETING & DISTRIBUTION S.R.L.
BRITISH AMERICAN TOBACCO Division
is in search for ambitious and dynamic candidates for the following position:

DISTRIBUTION REPRESENTATIVE (code no. 012)
with residence in
Arad

Requirements:
- Age preferable between 24 - 30 years old
- University degree
- Excellent communication skills
- Clean driving licence
- A prior work experience and a good knowledge of English represent an advantage

Responsibilities:
- Achievement of sales volume and distribution target
- Controlling products availability in the market
- Provide accurate reports in order to ensure an effective communication with the management

Please send your C.V. with application letter and photo in attention of Mrs. Dana Stoica, at the following address: Macul Rosu 1- 3, Bucuresti or fax it to: (01) 210 09 73

All application and interviews are strictly confidential

Distribuitor Autorizat dialog

Aici ai de unde alege!

850.000 LEI
pretul este valabil pentru conactare la Dialog 50, 150 sau 300 si are TVA inclus
BOSCH 608

950.000 LEI
pretul este valabil pentru conactare la Dialog 50, 150 sau 300 si are TVA inclus
ERICSSON GA 628

Vino cu telefonul tău, abonează-te si vei primi BANI!
Între 100.000 si 300.000 le , în functie de abonament!

La doi ani de Dialog, o ofe tă excepţională!

2 ani de Dialog pentru tine

Conectare gratuită la toate tipurile de ab nament!
Vorbeşti două luni de două ori mai mult pentru ă în primele două luni ai dublul minutelor din abonament!

Goldstern GSM

Timisoara
Str. Eugeniu de Savoya 12
telefon **056-199.662**

Arad
Bd. Revolutiei 43
telefon **057-28.38.38**

LICITAȚIE

SC REAL SA organizează licitație pentru închirierea următoarelor SPAȚII COMERCIALE

1. Calea Aurel Vlaicu, Bloc L
2. Str. Voinicilor, Bloc 510
3. Calea Aurel Vlaicu nr. 45-55, Bloc U3
4. Str. Baladei nr. 2, Bloc O1
5. Calea Aurel Vlaicu, Bloc Z22
6. Str. Brezoianu nr. 2, Bloc A34
7. Aleea Răsăritului, Bloc 22
8. Str. Ciobanului nr. 28, Bloc 603
9. Micălaca, Bloc 310, sc. A, ap. 17B
10. Str. Pajiștei nr. 1
11. Calea Oradea fn

Licitația este liberă, cu strigare și se ține la sediul societății din Arad, B-dul Revoluției nr. 97, în data de 15.07.1999, la ora 10.

Taxa de participare este 50.000 lei pentru fiecare spațiu.

Garanția de participare: 1.000.000 lei.

Înscrierile se pot face până în 15.07.1999, ora 9,30.

Informații suplimentare la telefon 281060.

(521400)

MAXIM COMPUTER

Arad, Str. Teiului Bl. 2

programe pentru gestiunea și contabilitatea firmei

- gestiune depozit - puncte de lucru cu transfer date pe dischetă sau prin modem
- gestiune magazin - casă de marcat
- contabilitate analitică și sintetică

INFORMAȚII TELEFON: 094782549 (3037378)

CALCULATOR 427$
AMD 50 MHz
HDD , FDD 1,44 Mb
RAM 32 MB, VIDEO 4Mb
TASTATURA, MOUSE
MONITOR 14" DIGITAL COLOR

IMPRIMANTA 119$
HP DESKJET 610C

PREȚURILE NU INCLUD T.V.A.

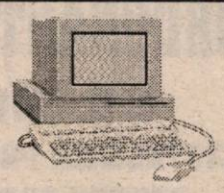

SC Job Club SRL
2900 Arad
Str. Episcopici Nr. 24
Tel./Fax 057-284040
E-Mail job-club@incxt.ro

S. C. BRAU UNION ROMANIA SA Sucursala Arad

Calea Aurel Vlaicu nr. 270-272

Organizează în data de 9.07.1999, concurs pentru ocuparea postului de secretară.

CONDIȚII: ◆ studii superioare; ◆ experiență în domeniu; ◆ cunoștințe de operare PC; ◆ cunoașterea limbii germane sau engleze

Dosarele de înscriere se depun la sediul firmei până în data de 8.07.1999.

Telefon: 272454; 272440 int. 116 (659347)

S.A. ZIMANDU NOU

Vinde: - Complex agrozootehnic

- 3 grajduri
- 1 magazie
- 1 cântar bascul 10 tone
- Birou
- 4,35 ha teren; 1 platou betonat 300 m2

INFORMAȚII TELEFON: 217001

(5224059)

---

enigma

FUJIFILM IMAGE CENTER

ÎNSEMNUL CALITĂȚII ÎN FOTOGRAFIE:

Arad B-dul Revoluției nr. 80 tel./fax: 251459
Arad Calea Aurel Vlaicu, bloc I-3 tel: 272655

VĂ OFERĂ SERVICII CA:

- developări și procesări filme amatori în 4 dimensiuni diferite (9/13, 10/15, 13/18, 15/21) pe hârtie Fuji sau Kodak, rapid, calitativ;
- reducere minim 50% din prețul de developare pentru toate filmele cumpărate în magazinele noastre;
- fotografii tip pașaport, viză, buletin, diplomă, legitimație, livret, ecuson... set 4 buc. color, în 24 h sau la minut, POLAROID;
- tablouri color (18/24, 24/30, 30/40) și polifoto (2 buc. 6/9, 4 buc. 4/6 sau 3/4, 9 buc.-2/3) de pe filmul clientului;
- fotografii de studio (de la 9/13 la 30/40) și reportaje de o calitate deosebită, cu programare;
- toată gama de fotografii pentru absolvenți la prețuri decente;
- developări filme diapozitiv și procesări alb/negru (după caz);

TOTODATĂ VĂ OFERIM SPRE VÂNZARE O GAMĂ DIVERSIFICATĂ DE PRODUSE DE PROFIL

: filme, aparate foto, baterii, rame, albume, huse, casete audio-video, CD, MD, produse tip Polaroid, filme și rame diapozitiv, dischete, căști, lanterne, pachete și cartele de reîncărcare ALO GSM (Dialog).

ORAR: zilnic 8-20 sâmbătă 9-17

ANGAJĂRI

Magazinul „B.N. Electronic"
din strada Caius Iacob nr. 9-11
ANGAJEAZĂ:

ȘEF MAGAZIN: ● Bărbat, maxim 35 ani, minim studii medii, cunoștințe operare P.C., garanție materială
●**Se oferă salarizare atractivă**
Persoanele interesate sunt rugate să trimită un c.v. la fax 054/247496.

VÂNZĂRI APARTAMENTE O CAMERĂ

Vând urgent garsonieră, zonă centrală, str. Aleea Agnita, confort II, et. III, 7.500 DM, mobilată. Telefon 235784, 094 592 290. (17645)

Vând garsonieră confort II, Fortuna. Telefon 094.266.220. (17569)

Vând apartament 1 cameră, Alfa, telefon, satelit, gaz metan. Telefon 092.653.955; 277870 după ora 20. (17454)

Vând garsonieră confort I, cameră, bucătărie, baie cu vană, balcon, et. I, Confecții, preț 8.800 DM. Telefon 272957. (17719)

Vând urgent garsonieră în Micălaca. Telefon 270020 sau 094.787.523. (17759)

Vând garsonieră, Micălaca. Informații telefon 276619. (17749)

Vând garsonieră confort I, Piața Soarelui, bloc 607, ap. 75, etaj IV, 75.000 DM negociabil; vizibil zilnic. (17843)

Vând apartament 1 (una) cameră, Piața UTA, deasupra Porțelan. Telefon 257851. (17718)

Vând apartament 1 (una) cameră, bucătărie, baie, balcon, gaz, satelit, telefon. Telefon 257851. (17718)

Vând garsonieră, 4.000 DM. Telefon 275006. (17905)

Vând garsonieră, confort I, (ne)mobilată, bl. Z.15, et. II, Vlaicu. Telefon 262122. (17912)

Vând apartament cu o cameră, Micălaca, Piața Soarelui. Telefon 094/621998. (17921)

Vând apartament 1 cameră, confort I, zona Vlaicu. Telefon 243712. (17769)

Vând apartament 1 cameră, ultracentral, confort sporit, preț 16.500 DM, negociabil. Telefon 092.537.335. (17960)

Vând garsonieră, confort I, cu îmbunătățiri. Telefon 234981. (17949)

Vând urgent garsonieră, confort I, 7.800 DM, negociabil, bl. 17, ap. 33, str. Abatorului nr. 88-90. (18019)

VÂNZĂRI APARTAMENTE DOUĂ CAMERE

Vând urgent apartament 2 camere, zona bună, îmbunătățit, preț avantajos. Telefon 235784, 094 592 290. (17645)

Vând apartament două camere, et. I, Confecții, îmbunătățit. Telefon 253120. (17808)

Vând urgent apartament 2 camere, confort I, central, gaz. Telefon 234407.

Vând apartament 2 camere, zona Vlaicu, etaj bun, îmbunătățiri, 13.000 DM, negociabil. Telefon 235784, 094 592 290. (17645)

Ocazie! Vând apartament 2 camere, Vlaicu, 10.000 DM. Telefon 270856. (17662)

Vând apartament 2 camere, Alfa, et. II, îmbunătățit, 15.000 DM, negociabil și garaj. Telefon 258633. (17689)

Vând apartament 2 camere, decomandat, hol mare, bl Y8B, et. VIII. Telefon 245054, 224486. (17724)

Vând apartament 2 camere, zonă centrală. Informații telefon 276619. (17749)

Vând apartament 2 camere, et. IV, bl. 604 Micălaca, 12.000 DM. Telefon 256287. (17740)

Vând apartament central 90 mp, et. I, 2 camere, dependințe, 30.000 DM. Telefon 285654. (17744)

Vând apartament 2 camere, Alfa, bloc 19, sc. A, ap. 18. Telefon 277928. (17767)

Vând urgent apartament 2 camere, parter înalt, gaz, în zona Calea Romanilor, Aleea Haiducilor. Informații telefon 285343, după ora 16. (17802)

Vând urgent apartament 2 camere, bloc 304, Micălaca, îmbunătățit, 17.500 DM. Telefon 259651. (17861)

Vând apartament 2 camere, parter, lângă Indagrara. Telefon 274743. (17878)

De vânzare apartament cu 2 camere, zona Alfa. Telefon 277935. (17886)

Vând apartament 2 camere, îmbunătățit, zona Spitalul Județean. Telefon 230732. (17894)

Vând apartament 2 camere, zona 300, vedere la mal, etaj I. Telefon 255133. (17895)

Vând urgent apartament 2 camere, central, amenajat, încălzire cu gaz și mobilat. Telefon 221211. (17710)

Vând apartament bloc 2 camere, parter înalt, bun privatizare, zonă centrală, cu canalizare separată, lângă BCR. Telefon 220414. (17366)

Vând apartament 2 camere, 19.000 DM, negociabil. Telefon 262615. (17716)

Vând apartament 2 camere bloc nou, Piața Spitalului. Telefon 255133. (17563)

Ocazie! Vând apartament 2 camere, Piața Soarelui, preț 13.500 DM, negociabil. Telefon 263801. (17792)

Vând apartament 2 camere și bucătărie 4/5 m, la UTA. Telefon 275198, 249614. (17803)

Vând apartament 2 camere, Piața Soarelui. Telefon 264397, orele 9-17. (16573)

Vând apartament 2 camere, decomandate, Calea Romanilor. Informații telefon 462404, seara. (3629577)

Vând apartament 2 camere, îmbunătățiri multiple, ocupabil. Telefon 259602, 094.213.393. (17957)

Vând apartament 2 camere, et. II, central, Malul Mureșului. Telefon 236221.(17853)

Vând apartament 2 camere, Vlaicu, 16.500 DM, negociabil. Telefon 241355. (18003)

Vând apartament 2 camere, Micălaca 304. Telefon 269190. (18004)

Vând apartament 2 camere, confort I, 61 mp, zona 6 Vînători. Telefon 233155.

Vând (schimb) cu casă, apartament 2 camere, zona Lacului str. T. Vladimirescu, parțial îmbunătățit, contor Zenner, 19.000 DM, negociabil. Telefon 221922. (18008)

Vând apartament 2 camere, bloc 702, parter, semidecomandat, 13.600 DM. Telefon 250966; 256954; 092.344.621. (18049)

Vând apartament 2 camere decomandate, bloc 349, cu garaj. Telefon 260627.

VÂNZĂRI APARTAMENTE TREI CAMERE

Vând apartament 3 camere, decomandate, 2 băi, 2 balcoane, et. I, Faleză Sud (pe str. Condurașilor, bl. 84). Relații telefon 211178 (orele 14-18) sau 094.697.023.

Vând urgent apartament 3 camere, Micălaca, zona 700, et. I, 14.500 DM, negociabil. Telefon 235784, 094 592 290. (17645)

Vând (schimb) cu garsonieră Alfa, apartament 3 camere, (Micălaca 700); preț 13.700 DM. Telefon 264784. (17906)

Vând apartament 3 camere, decomandate, et. I, 100 mp. bl. 556, sc. A, ap. 4, preț 19.500 DM. Telefon 262575. (17724)

Vând apartament 3 camere, îmbunătățit, str. 6 Vânători. Telefon 259685. (16895)

Vând apartament 3 camere, bloc Z 23, sc. D, ap. 3, cu îmbunătățiri multiple. Telefon 094.607.237. (17550)

Vând, schimb, închiriez apartament 3 camere, zona Tic-Tac. Telefon 275760. (17650)

Vând apartament 3 camere, decomandate, îmbunătățiri, garaj; convenabil. Telefon 258920. (17698)

Vând (schimb cu Brașov), 3 camere, 90 mp, geamuri duble + obloane, pivniță amenajată, îmbunătățiri; bloc Z 23, UTA, izolație în garanție. Telefon 271067. (17749)

Vând apartament 3 camere, central, parter, 150 mp, 2 pivnițe 100 mp, 39.700 DM. Telefon 281195. (17033)

Vând apartament 3 camere, cu garaj. Telefon 057 - 242191. (17860)

Vând apartament 3 camere, parter, 72 mp, Vlaicu, neîmbunătățit. Telefon 220923. (17865)

Vând apartament 3 camere decomandate, etaj III, 14.000 DM. Telefon 210555. (17889)

Vând apartament 3 camere, Samantha urcător. Telefon 531594. (3629808)

Vând apartament 3 camere, 3 balcoane, bloc B-22. Telefon 272083 sau 092.645.991, preț informativ 38.000 DM. (17588)

Vând apartament 3 camere, decomandat, ultracentral, et. I. Telefon 252014, 251425. (17738)

Vând apartament 3 camere, decomandat, et. 4/4, acoperiș ardezie, nou, boxă, garaj, zona Polivalentă. Telefon 223165. (17692)

Vând apartament 3 camere, Vladimirescu, 110 mp, gaz, 12.000 DM, negociabil. Telefon 260998. (17914)

Vând apartament 3 camere, str. Fluturilor. Telefon 276906. (17764)

Vând apartament 3 camere, balcon, parter, Vlaicu, 16.000 DM. Telefon 248485, orele 16-22. (17955)

Vând apartament la casă 3 camere, ultracentral, 110 mp, gaz, termoficare, garaj, curte, pinițe. Telefon 251602. (17976)

Vând apartament 3 camere,central, vizavi de BRD-CEC. Telefon 254990. (18010)

Vând apartament 3 camere, parter în bl. 319, Micălaca, preț 25.000 DM, negociabil. Telefon 260998. (17397)

VÂNZĂRI APARTAMENTE 4-5 CAMERE

Vând apartament 4 camere, Vlaicu, Z-uri, suprafața 120 mp, et. 6/8, decomandat, 25.000 DM, negociabil. Telefon 235784, 094 592 290. (17645)

Vând apartament 4 camere, Alfa, (stația tramvai), etaj I. Telefon 257857. (17291)

Vând apartament 4 camere (asociație), garaj, dependințe; posibil privatizare. Telefon 280656. (16978)

Vând apartament 4 camere, Vlaicu, preț bun. Telefon 281215, 286815. (17670)

Vând apartament 4 camere, îmbunătățiri (gresie, uși, geamuri de aluminiu), decomandat. Telefon 057 - 277722; 092.307.487, Lipova. (17655)

Vând (schimb) apartament 4 camere, la un preț avantajos, Alfa, bl. 68, parter cu posibilități privatizare. Telefon 094.709.422; 277567. (17351)

Vând urgent apartament 4 camere decomandate, etaj I, 12.500 DM. Telefon 210555. (17889)

Vând apartament 5 camere, Mioriței, et. IV, multiple îmbunătățiri, pereți modificați, gresie, faianță, preț 32.000 DM. Telefon 259716. (15991)

Vând apartament 4 camere, Fortuna, et. III, preț 17.000 DM. Telefon 094.286928 sau 249221. (17940)

Vând apartament 4 camere, zona UTA, bl. U5, preț informativ 28.000 DM, negociabil. Informații telefon 283623. (17885)

Vând apartament 5 camere, Micălaca, bloc 364, posibilități privatizare. Telefon 279799.

Vând apartament 4 camere, zoan 300, ocupabil imediat. Telefon 092.537.335. (17960)

Vând (schimb cu casă) apartament 4 camere, decomandate, et. III, zona Miorița. Telefon 262513. (17952)

Vând apartament 5 camere, et. IV/IV, Polivalentă. Telefon 252555. (17981)

Vând apartament 4 camere, str. Mioriței, bloc 139, etaj I, confort I. Telefon 266550.

VÂNZĂRI CASE

Vând casă central, 2 camere, baie, bucătărie, renovată, preț bun. Telefon 281215, 277173. (17670)

Vând casă cu grădină, 3.000 mp, Vladimirescu, 55.000 DM. Telefon 0043/6642737361. (14319)

Vând casă din cărămidă, grădină mare, localitatea Zimand Cuz, nr. 114. (48784)

Vând casă 3 camere, garaj, grădină, Cartierul Funcționarilor. Telefon 251920. (17643)

Vând 2 case Grădiște, str. Porumbului, nr. 32 și Milcov, nr. 2. (17652)

Vând urgent vilă ridicată în roșu. Subcetate, str. Diogene nr.1A. Telefon 258771. (17700)

Vând casă cu grădină în Cuvin 2.400 mp, anexe, ocupabilă imediat, preț negocioabil. Telefon 057/265390, 092.251.535. (17701)

Vând casă cu brutărie cu toate utilajele. Telefon 276619. (17749)

Vând casă tip vilă, nou construită, cu dotări deosebite, apă, gaz, încălzire, Subcetate. Informații telefon 092.344.816; 092.-778.625; 280704, după ora 18. (17752)

Vând casă mare, Curtici, toate utilitățile. Informații telefon 464292. (17786)

Vând casă localitatea BĂTUȚA, teren 3000 mp, livadă, cabană apicolă, zonă pădure, aproape de Mureș, șoseaua națională, convenabil. Telefon 257013, 233356, după ora 15.

Vând casă mare ultracentral, 4 camere, posibilități privatizare. Telefon 285602. (17018)

Vând casă 7 camere, pe colț, în Grădiște, lângă Vulturul Negru, 59.700 DM. Telefon 281195. (17033)

MONEASA STAȚIUNE - vând CASĂ - VILĂ, confort occidental, 3 camere, numeroase dependințe, 2 terase, grădină mare, poziție deosebită; preț negociabil. Telefon 057 - 284134. (17750)

Vând în Lipova, str. Făgetului nr. 3 bis, casă cu spații comerciale, restaurant și în Ususău casă de locuit 10 camere, 495 mp și teren intravilan 9711 mp. Informații telefon 164, Neudorf, orele 20-22. (362948)

Vând casă Cuvin, 2750 mp, 69.000 DM. Telefon 094.-257.586. (17686)

Vând urgent casă ultracentral, 2 camere, dependințe, terasă, curte betonată, 40.000 DM. Telefon 281332. (17862)

Vând urgent casă 2 camere, multe anexe, grădină în Arad, 22.000 DM, negociabil. Telefon 273170. (16400)

Vând (schimb cu garsonieră în Arad), CASĂ NOUĂ, în construcție, în ȘIRIA, cu grădină 1.100 mp, preț 8.500 DM negociabil. Telefon 250890. (10025)

Vând casă 4 camere + anexe, încălzire proprie, canalizare, zona Grădiște. Telefon 238613. (15855)

Casă de vânzare în Sîntana str. I.L. Caragiale nr. 47. Informații telefon 251131, Arad. (16583)

Vând casă, grădină mare, în Pecica, nr. 1301. Telefon 411192. (15559)

Vând casă cu grădină, dependințe, la șoseaua principală, posibilitate privatizare, 52.000.000 lei, Covăsânț, nr. 350, telefon 307. (14849)

Vând casă în comuna Livada nr. 250, 4 camere, dependințe, anexe, gresie, faianță, apă, gaz, telefon, grădină, 43.000 DM. negociabil. Telefon 412204. (17842)

Vând urgent casă nouă, mobilată, gaz, apă, de la rețea, comuna Fîntînele nr. 193/A. (17849)

Vând casă, comuna Pecica. Informații telefon 272084. (17885)

Vând urgent casă 7 camere, în Aradul Nou, cu gaz, grădină. Telefon 287398. (17896)

Vând casă 4 camere, grădină, comuna Iratoșu. Informații la Iratoșu nr. 175 sau telefon 248080. (17721)

Vând casă 3 camere, bucătărie, baie, gaz, încălzire centrală, telefon, anexe, gospodărești, 1000 mp grădină, pomi, vie, posibilități canalizare, ideal pentru privatizare, zonă centrală, Vlaicu. Informații telefon 249920. (17579)

Vând (schimb) urgent casă în Frumușeni, 3 camere, etc. Telefon 277109, 094.896.483. (17961)

Vând casă în Grădiște 3 camere, bucătăne, baie, gaz tras sau schimb cu apartament 2 camere + diferență. Telefon 273936, 272664. (17949)

Vând casă în Zimandul Nou nr. 145. Telefon 277531. (17948)

Vând VILĂ, nouă. Informații telefon 092.348-103. (17947)

Vând casă în Felnac nr. 669. Informații la adresa sau în Zădăreni nr. 67, seara sau la Magazinul Pensionarilor, Piața Avram Iancu, Arad. (17930)

Vând casă cu grădină mare 2880 mp, Galșa nr. 288, ocupabilă imediat. Informații telefon 287377. (17973)

Vând în Răpsig nr. 164, casă cu grădină. Telefon 511251. (5215841)

Vând casă la Macea. Informații la nr. 1053. (17994)

Vând casă și pământ în comuna Olari. Informații 232111. (18009)

Vând casă, Grădiște, str. Anton Cehov nr. 1, 30.000 DM, negociabil.Terlefon 231287, 220183. (18011)

Vând urgent casă situată între Poliție și „Petra"SRL, formată din 2 apartamente și un spațiu comercial, preț 62.000 DM. negociabil. Telefon 280832. (17995)

Vând casă, Păuliș nr. 216. Informații telefon 263624 sau la nr. 230. (17972)

VÂNZĂRI SPAȚII

Vând spațiu 590 mp, zonă industrială. Telefon 257609, seara. (17252)

Vând hală, toate dotările necesare. 25.000 DM, negociabil. Telefon 280495. (17669)

Vând restaurant categoria I, nou, central, clientelă bună. Telefon 283399. (17773)

Vând gheretă lemn lângă Școala Generală nr. 22, Micălaca. Telefon 264066. (17863)

Vîndem GHERETE, vad comercial foarte bun. Telefon 092.828,102; 092.834.893. (17890)

Vând societate comercială (profil tutungerie) cu sediul pe B-dul Revoluției nr. 94. Telefon 280559. (17985)

Vând IMOBIL compus din CASĂ 3 camere cu dependințe, curte și atelier REPARAȚII AUTO situat în GRĂDIȘTE, zonă centrală, vad bun. Informații telefon: 237280, între orele 7-15; telefon 273850, 279047, între orele 16-22. (17944)

VÂNZĂRI TERENURI

Vând TEREN 500 mp, str. Lăcrimioarelor nr. 24/A. Telefon 243328, 092.457.280. (17714)

Vând teren cu casă veche, 1.100 mp, str. Ivrianu, nr. 7. Telefon 094.568.863. (17645)

Vând TEREN INTRAVILAN, cu fundație solidă, Vlaicu-central, lângă Poștă, 50.000 DM. Telefon 289456, 092 239 242. (17680)

Vând teren cu casă de vacanță, localitatea Odvios, accept variante. Telefon 255701. (17939)

Vând teren intravilan 2183 mp în Păuliș, centru, Telefon 238373 și 224498. (17904)

Vând 1500 mp, grădină lângă Sanevit. Telefon 285219. (17938)

Vând 2,30 ha pământ arabil în Arad. Telefon 271122, 092.-887.161. (16432)

Vând loc de casă în Covăsînț și autoturism Renault 25, prețuri accesibile. Informații Covăsînț telefon 258. (17676)

Vând teren pentru casă, Micălaca, str. Ciobanului, nr. 4, gaz, apă, canalizare, zonă liniștită. Telefon 250966, 269260; 092.344.621. (18049)

VÂNZĂRI AUTO

Vând Dacia 1310, an 1991, preț convenabil. Informații telefon 232887. (17800)

Vând motoare W Golf 1,6 Diesel, și Opel Kadett 1,6 Diesel, cu cutie 5 trepte, nerulat în România, acte vamale, prețuri accesibile. Telefon 094.180.197. (17959)

Vând camion MAN 7,5 tone, 1987, stare impecabilă, cu dubă izotermă, înmatriculată, preț avantajos. Telefon 094.872.611. (17959)

Vând Dacia 1300, an fabricație 1983, stare excepțională, preț 2.050 DM, negociabil. Telefon 235784, 094 592 290. (17645)

(Continuare în pag.18)

(Urmare din pag.17)

Vând Dacia 1310, fabricație 1986, stare foarte bună. Telefon 237901. (17429)

Vând combină păioase Apple, masa 4 m în lucru. Telefon 094.607.237. (17550)

Vând ARO 10 Cabrio, CIV, 1991. Telefon 245958, seara. (17636)

Vând Volvo 740 Diesel, avariat, 1984 an fabricație, 4.500 DM. Telefon 275277. (17134)

Vând camion 6 tone, marca Mitsubishi, an fabricație 1994, 100.000 km, înmatriculat persoană fizică, preț 18.000 DM. Telefon 275277. (17134)

Vând convenabil Dacia 0 km, orice model, livrare imediată. Telefon 094.391.896; 421145. (17688)

Vând Dacia 1410, gri, carbon, trapă, geamuri ionizate, 1995, preț convenabil. Telefon 094.391.896; 421145. (17689)

Vând OPEL VECTRA, ultima generație (21.04.1999). Telefon 092.856.463; 251920. (17718)

Vând Dacia 1310, an fabricație 1990, preț negociabil. Telefon 266939. (17771)

Vând Opel Kadet 1,3 benzină, înmatriculat, 4.500 DM negociabil. Telefon 234069, 280656. (16978)

Vând microbuz transport marfă Fiat TDI, an fabricație 1996, nerulat în țară. Telefon 280457. (17735)

Vând motor GTI Golf II. Telefon 245633. (17788)

Vând în Ineu, tractor U 650. Telefon 511606. (5215837)

Vând tractor DT 1010, 1992, remorcă, capacitate 7,5 tone și plug; Dacia 1310, an 1990. Telefon 288748 sau 092.588.710. (17877)

Vând Mercedes 300 D, caroserie 116, rezervor 108 litri. Telefon 274026. (17881)

Vând tractor U650M, combină C14, ARO 243, motor Brașov Apateu nr. 332, telefon 185. (5, 6)

Vând Dacia 1310 bleu, 1992, primul proprietar, stare foarte bună. Telefon 468745-

Vând autoutilitară SRD, stare perfectă de funcționare. Telefon 412208. (17660)

Vând Dacia 1300 cu elemente de 1310, 1350 DM. Telefon 234572 sau 223670. (17872)

Vând W Jeta I Diesel, înmatriculat persoană fizică, CIV. CAS, preț 4.500 DM. Telefon 267817. (17884)

Vând autoturism WV Passat T.D. an 1987, înmatriculat persoană fizică, alarmă, CAS, stare foarte bună, 7.700 DM. Telefon 267817. (17884)

Vând Dacia papuc, an 1992, acoperită, cu fibră, preț 3.300 DM, stare nouă. Telefon 267817. (17884)

Vând Mercedes S.350, Turbo Diesel, fabricație 1993, Informații telefon 289623. (17885)

Vând SUZUKI VITARA 4x4, model 1998, motor 2,0 R.D. intercooler, preț rezonabil. Informații telefon 092/463686. (17891)

Vând Ford Tranzit, an 1988, stare impecabilă. Telefon 217006. (17915)

Vând camion marca Ford, 3,5 tone, stare de funcționare, înmatriculat persoană fizică, sat Agrișul Mare nr. 424, comuna Tîrnova. (17935)

Vând tractor U-445 și cabină U.445. Informații telefon 466413, Pîncota. (17937)

Vând motor W 1,5 + cutie viteză, cârlig remorcare, W Passat combi, motocicletă Jawa 350 cmc. Telefon 254495. (17832)

Vând urgent tractor U-.650 și ARo 244 ambele în stare bună, sat Horia nr. 137. (17822)

Vând VW Passat Cl, an 1990 cu motor 1600 cmc, injecție, benzină. Informații telefon 269175. (17783)

Vând Mercedes 200 Em an 1994, ABS, trapă, jenți aluminiu, nerulat în țară, preț 15.500 DM, negociabil. Telefon 057/280588, seara. (17787)

Vând BMW 325, neînmatriculat, an 1985. Telefon 265995 sau 094.814.629. (17806)

Vând Ford Orion 1,8 Diesel, 1989, înmatriculat. Telefon 094.801.417. (17806)

Vând Dacia 1310, an 1990. Telefon 265995 sau 094.-814.629. (17807)

Vând W Transporter Diesel 2,4, an 1993, persoană fizică, extrase, preț 14.400 DM. Telefon 092.422.760. (17693)

Vând Mercedes 240 Diesel, înmatriculat, în stare perfectă de funcționare, cu motor rezervă, 2.500 DM. Informații Gurahonț, telefon 112, Doru Hera, după ora 20. (17917)

Vând avantajos DACIA camionetă, acoperită (benzină, gaz). Telefon 094.253.142. (17941)

Vând Volkswagen Passat 1,9 Diesel, an 1992, înmatriculat normal, funcționare și aspect super, preț 11.800 DM. Telefon 272957. (17969)

Vând Dacia papuc, din 1992. Telefon 094.897.699. (17974)

Vând Ford Scorpio 2,0i an 1986, benzină, 7.000 DM. Telefon 251602. (17976)

Vând Dacia 1300, an 1981, 1500 DM. negociabil. Telefon 233095. (17977)

Vând remorcă RM2, înmatriculată, preț negociabil. Telefon 149A, Beliu. (5215842)

Vând camion Mercedes 1,5 tone, înscris persoană fizică, preț 7.000 DM. Telefon 094.607.117. (5215843)

Vând Fiat Malaga 1989 avariat pentru piese. Informații telefon 094.582.552. (3629581)

Vând Dacia 1300, 1200 DM și Renault 7, 1300 DM, înmatriculate. Telefon 262606. (17996)

Vând Mazda 323 pentru piese de schimb. Telefon 092.300.519 (18005)

Vând Mazda 626 Sport 2,0 numere + asigurare Austria, Mitsubishi Galant TD 1,8 înmatriculat persoană fizică + Clv + VT. Telefon 277067, 094. 784.240. (18006)

Vând piese pentru Mitsubishi și Opel Kadett. Informații telefon 057/232111. (18009)

Vând Ford Sierra, 4000 DM, an fabricație 1986, plus una piesă schimb; Ford Tranzit, preț 4.000 DM, an fabricație 1979 (motor Mercedes 240), înmatriculate pe persoană fizică. Telefon 420380. (3629427)

Vând urgent Audi 80, an 1980, CIV, numere noi; Peugeot 406 TD, an 1996 Full Option. Telefon 276712, 222046. (18033)

Vând RENAULT 5 GTX, an fabricație 1989, 1721 cmc, 7.500 DM negociabil. Telefon 247473; 250308 după ora 18. (14048)

Vând urgent camionetă VW înmatriculat, 850 DM (schimb), str. Șt. Tenechi, nr. 33, Gai. (18061)

Vând VW Passat 1600 Diesel, înmatriculat persoană fizică. Telefon 264275.

Vând (schimb) cu Dacia mai veche, Ford Sierra, an 1987, diferență. Telefon 220853. (18038)

Vând VW Passat DT, 2000 cmc, cu catalizator, înmatriculat, fabricație 1992. Telefon 251425. (18040)

Vând Opel Vectra 1,6 IGV, an 1996, înmatriculat persoană fizică, 18.400 DM negociabil. Telefon 092.646.006. (18047)

VÂNZĂRI ELECTRO

Vând diverse tipuri de TV COLOR, preț 600.000 lei; GARANȚIE 6 LUNI. Telefon 244904, orele 9-17. (17753)

Vând calculatoare 386, complete, IMB și imprimante A3, A4, IBM, Panasonic, Nei, preț avantajos. Telefon 094.180.197. (17959)

Vând TV color mic și TV color stereo TXT foarte ieftin. Telefon 211491. (17627)

Vând ieftin INSTALAȚII de SATELIT și BOXE 50 W. Telefon: Arad 237471; Ineu 511485. (17719)

Vând vitrină frigorifică, congelator 530 litri, cu sertare. Telefon 275277. (17134)

Vând TV color cu telecomandă, 100 DM. Telefon 275277. (17134)

Vând mașină de spălat automată, 150 DM. Telefon 275277. (17134)

Vând TV color, en gros, en detail, funcționale și nefuncționale, garanție, cele mai mici prețuri. Telefon 289456, 092 239 242. (17680)

Vând TV color, Sharp, Nokia, Grunding, Philips, stereo, teletext, telecomandă, convenabil. Telefon 264004. (17690)

Vând aparat înghețată 2 brațe, 2 cuve. Informații telefon 279308. (17775)

Vând urgent TV color Samsung cu teletext, la preț avantajos. Telefon 520068. (362929)

Vând la preț minim 686-150 MHz, color, CDROM, sound, boxe, Joistick. Telefon 222443. (17907)

Vând mașină înghețată germană cu 2 brațe și expresso cafea. Informații telefon 241, Gurahonț. (3713096)

Vând calculatoare 486, IBM, de la 270 DM, imprimante cu ace, Oki, A3, noi, 169 DM. Telefon 274645. (17754)

Vând videorecordere Sony 1999 mică sau Grunding Profesional mare, toate accesoriile, 850 DM, videorecorder 180 DM, negociabile. Telefon 258139. (17772)

Vând boiler gaz pentru apă menajeră, preț acceptabil. Telefon 270023. (17945)

Vând mașină spălat Automatic 16 cu 2.000.000 lei și aspirator Panasonic 1300 W, 1.800.000 lei, impecabile. Telefon 243977, orele 9-18. (17924)

Vindem vitrine frigorifice, import, indigene, camere frig, dulapuri frig, toare sunt folosite și la prețuri mici. Telefon 281060. (17970)

Vând congelator cu 5 sertare, în stare foarte bună de funcționare. Informații telefon 249714.

Vindem o mare gamă de televizoare color (100 modele) prețuri convenabile. Telefon 211213, 094.161.486. (18021)

Vând mașină spălat; TV color stereo; videorecorder; combină muzicală; cuptor microunde; preț avantajos. Telefon 279491; 279501. (18037)

VÂNZĂRI DIVERSE

Vând FIER BETON 4350 lei/kg; BCA 570.000 lei/mc, str. Independenței nr. 7, Bujac. Telefon 273785, 092.457.280. (17714)

Vând aparat spălat auto, nou Wap; calorifere tablă import. Telefon 276712. (18033)

Vând: BOLȚARI TERMOIZOLATORI, 4 modele; PAVELE, BORDURI, etc. Telefon 245689. (17720)

Vând bolțari beton, dimensiuni 32x20x15; 50x20x15; 50x20x20. Telefon 288668. (17779)

Vând (schimb) 2 cabane Insula Mureș, mobilate, apă, curent, teren, Dacia 1310, Lada 1200 cu apartament, auto Diesel. Telefon 281215, 277173, 094 873 047. (17670)

Vând PLASĂ GARD zincată, orice dimensiuni, PLASĂ RABITZ și CUIE CONSTRUCȚII, str. Vrabiei nr. 4. Telefon 289997, 275701, 094.558.552. (10939)

Vând garaj autorizat, zona Vlaicu, Făt Frumos, 2.000 DM. Telefon 235784, 094 592 290. (17645)

Vindem avantajos TV, combine și lăzi frigorifice, frigidere, mașini de spălat, videouri, receptoare satelit, biciclete, anvelope auto, diverse dimensiuni. Arad, telefon 563027. (14103)

Vând: UȘI, FERESTRE, PAL, PLACAJ, PFL, LAMBRIURI, DUȘUMELE, PLASĂ RABITZ, CUIE, FIER BETON, ȚEVI, PROFILE, TERACOTE, VOPSELE, BCA, ȚIGLĂ, VAR 22.500 lei/ sac; CIMENT 45.500 lei/ sac; MEMBRANE BITUMINOASE, VATĂ MINERALĂ; str. Pădurii, nr. 69, orele 8-17. Telefon 211272. (17598)

Vând agregat spălat auto, 130 bari. Telefon 211491. (17627)

Vindem PUI VII DE CARNE, pentru populație (cca 700 gr), la ferma din ȘIRIA, sâmbătă, 10 IULIE 1999, orele 7-15. (17726)

Vând: CASE DE BANI, DISTANȚIERE gresie-faianță; CUTII POȘTALE cu chei yale; SIGURANȚE AUTOMATE PLATE. Telefon 092 443 416. (17754)

Vând bilet la Minihotel „Unirea" Eforie Sud, pentru perioada 21.07.1999-31.07.1999. Telefon 057/466381; 094.693.527. (17694)

Vând ouă prepeliță (medicament) cu instrucțiuni. Telefon 289966, 248064. (17764)

Vând LEMNE FOC esență tare, tăiate. Telefon 276641. (17687)

Vând rochii mireasă import, toate mărimile, modele deosebite, prețuri convenabile; coronițe, flori, voaluri; toate noi. Telefon 057 - 258171. (17306)

Vând armăsar 3 ani, de prăsilă + căruța, Vladimirescu, str. Bisericii, nr. 14. Telefon 414265. (17817)

Vând cățel Caniche negru, deosebiți, 5 săptămâni, deparazitați. Informații telefon 232037; 252579. (17835)

Vând EUROBOLȚARI termoizolanți, garanție, 300x-250x200, 3600 lei/buc; 1 mc-240.000 lei. Telefon 281491, 092.381.750. (16921)

Vând LEMNE de FOC, tăiate, esență tare. Telefon 249248. (16486)

Vând vaci cu lapte. Telefon 277027, după ora 21. (16486)

Vând recamier, fotolii pat două. Informații telefon 255367. (17931)

Vând colțar mare din pluș maro, model excepțional. Telefon 278352. (17839)

Vând balansoar din lemn curbat, tapițat piele. Telefon 255133. (17895)

Vând diferite mobile, pat copii, televizor Alb-negru, frigider Secu. Telefon 249614. (17803)

Vând sobă mică din fontă emailată culoare albă, marca Super și teracotă. Telefon 210803. (17184)

Vând cazan tip Salonta pe solid și cazan țuică 60 litri. Telefon 245677. (17700)

Vând STRUNG: SN 400x1500-1 buc; SN 400x2.000-1 buc; SN 560x3.000-1 buc; SNA 320x750-1 buc. Informații telefon 237280, între orele 7-15; telefon 273850, 279047, între orele 16-22. (17944)

Vând CAZAN țuică 100 litri-400 DM. Telefon 094.253.142. (17941)

Vând dozator bere două brațe, italian, și cinci butoaie și o remorcă cinci tone. Telefon 251624. (17971)

Vând canapea extensibilă pluș SUA, preț negociabil. Telefon 250973, 094.607.573. (17982)

Vând mașină sifon, stare funcționare, fabricație București, localitatea Șepreuș nr. 190, telefon 200. (17986)

Vând lambriuri 37.000 lei/mp, grinzi, coame pentru acoperișuri. Telefon 220427. (17964)

Vând betonieră, nouă, fără motor, Sîmbăteni nr. 536. Telefon 216274. (17991)

Vând moară măcinat grâu cu două valțuri, cântar elevator, import Austria. Telefon 252266 sau 279311. (17992)

Vând ieftin canapea, 2 fotolii și măsuță. Telefon 259259. (18018)

CUMPĂRĂRI TERENURI, IMOBILIARE

Cumpăr apartament 3 camere, decomandat, Vlaicu, Micălaca; plata pe loc; maxim 15.000 DM, exclus etaj 3, 4 și intermediari. Telefon 275764. (17824)

Cumpăr terenuri intravilane, extravilane. Telefon 255133. (17895)

Cumpăr apartament în Alfa, 2 camere, ofer 10.000 DM. Telefon 282990, orele 10-14. (17933)

CUMPĂRĂRI AUTO

Cumpăr microbus Volkswagen talon transport 1981 pe motorină, înmatriculat. Informații telefon 094.782.552. (3629581)

CUMPĂRĂRI DIVERSE

Cumpăr berbeci adulți, plata pe loc. Telefon 094.552.162. (17805)

Cumpăr GRÂU BUN, cantități mari. Telefon 286378.

Cumpăr grâu panificație peste 10 tone. Informații telefon 094.782.552. (3629581)

CERERI ȘI OFERTE DE SERVICII

SOCIETATE COMERCIALĂ angajează BĂRMĂNIȚĂ. Relații la telefon 094.589.600. (17920)

ANGAJĂM: MEZELARI-MĂCELARI, muncitori necalificați; oferim cazare și masă. Informații telefon 094.552.235, 094.-552.236. (17651)

Angajăm CROITORESE. Telefon 277202. (17801)

Societate de Asigurare Reasigurare TRANSILVANIA, își extinde rețeaua de vânzări, oferindu-vă posibilitatea de a fi consilieri financiari în asigurări chiar în orașul dumneavoastră. Cei interesați sunt rugați să ne contacteze la telefon 250055; 250025 sau le sediul firmei din str. Lacului, nr. 3. (17834)

Selecționăm personal pentru LUCRU în STRĂINĂTATE. Căutăm urgent: DULGHERI, FIERARI-BETONIȘTI. Telefon 057/270884, orele 8-17. (17746)

Angajăm INFORMATICIAN pentru administrare baze date, cunoștințe programare FOX-PRO; INGINER(Ă) MECANIC pentru ofertare tehnică (maxim 35 ani, cunoștințe ENGLEZĂ-/GERMANĂ); INGINER mecanică fină/mașini hidraulice pentru proiectare (maxim 35 ani, cunoștințe AUTOCAD, GERMANĂ/ENGLEZĂ; REGLOR mașini injecție plastic pentru omologare matrițe. Telefon 250053/250955, orele 8-16. (17691)

„MDA" angajează CONFECȚIONERE fețe încălțăminte (mașiniste și pentru manual). Telefon 254165; 092.227.424. (17582)

SC „VIENNA" SRL, unic distribuitor al produselor JOE TOPWEY EXCELENT angajează AGENT COMERCIAL. Condiții: experiență, studii medii, maxim 30 ani, permis cat. „B" avantaj. Se acordă un pachet salarial atractic. C.V. fax 288212. Informații telefon 211349. (17701)

Selecționăm DULGHERI, FIERARI BETONIȘTI, BETONIȘTI pentru muncă în ISRAEL. Telefon 057/279219; 057/-279022. (17922)

Angajăm urgent BUCĂTARI sau bucătărese și ajutoare BUCĂTAR. Telefon 092.-444.497. (17919)

Firma „BIEMME" angajează un CROITOR, CONFECȚIONERE îmbrăcăminte și CONFECȚIONERE încălțăminte. Telefon 270061, str. Feleacului nr. 1. (17962)

REPREZENTANȚA din județul BÉKÉS al parbrizelor PILKINGTON caută întreprinzători, deținători de depozit care s-ar angaja în comercializarea și aprovizionarea parbrizelor auto în zona lor. Adresa: ZÖLD VONAL BT, BÉKÉSCSABA, str. Bartók Béla nr. 46-50 cod. 5600 UNGARIA. (17918)

Angajăm 2 CONFECȚIONERE, mașină simplă, preferabil din VLADIMIRESCU. Telefon 270023. (17946)

SOCIETATE COMERCIALĂ angajează MUNCITORI necalificați, LĂCĂTUȘ, ECONOMIST (pentru economist-limba maghiară obligatorie). Telefon 256864. (18000)

Angajăm VÂNZĂTOARE pentru magazinul alimentar „GABRIELA" din Piața Gării. Cerințe: liceul economic. Informații telefon 255270, 270790. (18002)

Angajăm PERSONAL „PIZZA PARTY", strand NEPTUN, orele 20-21. (18013)

Restaurantul Cabana Ghioroc „LAS VEGAS" angajează în condiții deosebit de avantajoase, personal calificat în meseriile: bucătar, ospătar, barman, ajutor bucătar și femei de serviciu. Selecția sâmbătă, 10 iulie 1999, ora 10. Telefon 216291; 094.796.929. (18032)

ANGAJEZ MUNCITORI NECALIFICAȚI. Telefon 280886.

„TEX CO SPORTS & WEAR", localitatea Fântânele, nr. 125, angajează CONFECȚIONERE, MAISTRĂ-TEHNOLOG cu experiență în industria textilă; salar negociabil. Telefon 267777; 094.-144.229, orele 18-21. (18051)

PRESTĂRI SERVICII

„ALFATRANS" transportă MARFĂ 7 tone-ARAD spre BUCUREȘTI, taxare singur sens. Telefon 258073, 092.-581.729. (17722)

Școala de șoferi, col RUSU LUCIAN, face înscrieri. Telefon 283696. (17555)

FORĂM FÂNTÂNI la NIVEL EUROPEAN, material import. Telefon 056-193220, 056-155521. (15803)

Depanare TELEVIZOARE color și alb-negru. Telefon 263238. (17887)

RAȘCHETEZ, PALUXEZ, mașina profesională, dotată cu aspirator. Telefon 210754. (17887)

Tapițez, repar: CANAPELE, COLȚATER, ROLETE, UȘI, calitativ, negociabil. Telefon 268529. (17909)

Repar cu promptitudine: FRIGIDERE, CONGELATOARE, la domiciliu, garanție. Telefon 262967. (18014)

„IZOREX" execută hidroizolații cu membrană hidroizolatoare cu ardezie, import Austria, garanție 10 ani. Telefon 057/266230; 094.612.877. (18017)

EXECUTĂM în RATE: zugrăveli, faianțări, zidării, pereți rigips. Telefon 092.-833.779. (18039)

REPARĂM: frigidere, congelatoare; la domiciliu; garanție 6 luni. Telefon 272371; 094.867.352. (18059)

(Continuare în pag.19)

(Urmare din pag.18)

DIVERSE

SOCIETATE COMERCIALĂ distribuitor produse electronice, dorește să închirieze spațiu comercial ultracentral. Telefon 094.558.117. (659329)

TURISM

ATLASSIB

Efectuează zilnic transport de persoane în GERMANIA, AUSTRIA și FRANȚA, la prețuri accesibile cu autocare moderne.

NOU!!! ITALIA cu tranzit AUSTRIA, SUEDIA cu tranzit POLONIA și UNGARIA la BUDAPESTA.

IMPORTANT! Prin „ATLASSIB" puteți călători în toată EUROPA: BELGIA, OLANDA, DANEMARCA, FINLANDA, NORVEGIA, ANGLIA, SPANIA, PORTUGALIA.

Pentru grupuri organizate, închiriem autocare și microbuze moderne.

„ATLASSIB" efectuează servicii de mesagerie, asigurări medicale și cărți verzi.

Agențiile din centru: telefon 251871 și 252727 și AUTOGARĂ, telefon 270562.

VĂ AȘTEPTĂM, zilnic. (c. 17)

SC „ZARANDUL" SA

vă oferă sejur de neuitat la mare, în stațiunile: MAMAIA, SATURN, NEPTUN, OLIMP. De asemenea un concediu plăcut în stațiunile de tratament și odihnă: FELIX, HERCULANE, SLĂNIC MOLDOVA, SOVATA, MONEASA, BALVANYOS, VATRA DORNEI, PREDEAL, SEMENIC, POIANA BRAȘOV, BUȘTENI, SINAIA, GOVORA. Excursii în străinătate: GRECIA, ISRAEL, DANEMARCA, NORVEGIA, SUEDIA, SPANIA, EGIPT, ANGLIA, ITALIA, PORTUGALIA, SCOȚIA, TUNISIA, MALTA, REPUBLICA DOMINICANĂ. Informații la telefon 280556. Servicii de comisionare vamală. Informații telefon 255244. (c.)

AGENȚIA DE TURISM „SEMO TOUR" ARAD

vă oferă:

- excursie - FRANȚA în 21 AUGUST, 20 SEPTEMBRIE și 5 OCTOMBRIE
- PREȚURI DE EXCEPȚIE la MAMAIA, NEPTUN, SATURN și EFORIE NORD.
- excursii lunare în EGIPT, ITALIA, SPANIA, GRECIA, ISRAEL, ANGLIA, MAROC, MAREA EGEE, AUSTRIA, FRANȚA; săptămânale în: DUBAI, CHINA și TUNISIA, THAILANDA, INSULELE MALDIVE, MEXIC, la prețuri fără concurență.
- excursii individuale în CROAȚIA și UNGARIA.
- bilete de odihnă și tratament la: FELIX, HERCULANE, OLĂNEȘTI, GOVORA, POIANA BRAȘOV, VORONEȚ, VOINEASA, MAMAIA, NEPTUN.

Informații telefon/ fax 057 - 283311 sau str. Eminescu nr. 13. VĂ AȘTEPTĂM! (c. 1000)

„Pletl"

vă oferă:
zilnic spre Germania
PASSAU - REGENSBURG - NÜRNBERG - HEILBRONN - STUTTGART - KARLSRUHE - HEIDELBERG - WÜRZBURG - FRANKFURT - MAINZ - GIESSEN.

SERVICII: călătorie în autocare noi, moderne; 2 bagaje gratuite; însoțitoare de bord; o masă caldă în Ungaria.

Informații și înscrieri la AGENȚIILE PLETL: ARAD, telefon 057-252291; LIPOVA, telefon 057-561377, telefon 057-563011; TIMIȘOARA, telefon 056-200119; LUGOJ, telefon 056-359651; REȘIȚA, telefon 055-224904. (c.)

MIRIAM OH VARA 99

NOI VĂ OFERIM

GRECIA: IULIE + AUGUST
sejur 13 zile: 243 USD
cazare A transport
SPANIA: 18.08.1999 - 13 ZILE
adulți:530 USD/300.000 lei
copii:480 USD/300.000 lei
LACUL BALATON ȘI CROAȚIA
la cele mai mici preturi
TUNISIA- 8, 11 sau 12 zile
OFERTĂ SPECIALĂ
EFORIE SUD
cazare A 3 mese/zi - 10 zile
06.07 - 1.100.000 lei/pers.
28.07 - 1.300.000 lei/pers.
07.08 - 1.300.000 lei/pers.
17.08 - 1.100.000 lei/pers.
POLONIA BAZAR
în fiecare luni
BILETE AVION
Orice destinație
Dumneavoastră alegeți!
Tel. 250.230; 256.620

IMPORTANT! ADA INTERNAȚIONAL vă oferă: transport de persoane pe ruta ARAD-PRAGA-ARAD, în fiecare zi de luni și joi. Înscrieri, B-dul Revoluției nr. 24, telefon 237700.. VĂ AȘTEPTĂM! (17709)

SCHIMBURI

Schimb garsonieră, ultracentral, lângă Biserica Baptistă Speranța, etj. II, civilizat, cu apartament 2 camere, central, mică diferență. Telefon 230927, orele 20-22. (17835)

Schimb (vând) casă 3 camere cu grădină, gaz cu apartament 2-3 camere + diferență. Telefon 245362. (18015)

ÎNCHIRIERI

Ofer spre închiriere locuință (ne)mobilată. Telefon 235784, 094 592 290. (17645)

Închiriem spații comerciale pentru magazine, depozite, birouri, etc. Informații telefon 281060. (17377)

Ofer pentru închiriere garsonieră amenajată deosebit, Micălaca, 120 DM, anticipat. Telefon 281195. (17033)

Închiriez garaj Micălaca, bloc 301. Informații telefon 283688. (17811)

Închiriez urgent apartament 3 camere, nemobilat, Piața Soarelui; ofer 100 DM anticipat 3 luni. Telefon 092.774.129; 094.397.384. (17820)

Ofer spre închiriere apartament frumos (ne)mobilat, 100-150 DM. Telefon 210255. (17889)

Dau în chirie spațiu comercial, ultracentral, vitrină mare stradal. Telefon 279612, 251587. (17742)

Ofer spre închiriere garsonieră complet mobilată. Informații la telefon 272584. (17697)

Închiriez (ofer) apartament 3 camere, Micălaca, bl. 303, parter, stație tramvai. Telefon 280600. (17809)

Dau în chirie spațiu și curte pentru activități comerciale, atelier, depozit sau diverse asociații. Telefon 249614. (17803)

Închiriez garsonieră în Micălaca bl. 612, informații telefon 279023. (17883)

Închiriez garsonieră Grădiște, telefon, gaz, 100 DM anticipat pe 6 luni. Telefon 094.782.552. (3629580)

Caut urgent să închiriez apartament mobilat, rog ofertă serioasă. Telefon 094.898.477 sau 266840. (17943)

Dau în chirie apartament 2 camere. Telefon 269611. (17965)

Închiriez apartament 3 camere, garaj, zona UTA. Informații telefon 271097. (17993)

Ofer spre închiriere apartament două camere, mobilate, Micălaca. Telefon 253013. (18007)

Închiriez apartament ultracentral 2 camere, decomandate pentru birou notarial. Informații telefon 094.782.552. (3629581)

PIERDERI

Pierdut atestat nr. 30143 taxi, posesor MAN DORU, eliberat de Serviciul Circulației Poliția Arad, la data de 11.10.1991. Îl declar nul. (17990)

Pierdut certificat de înmatriculare nr. J.02/1464/93 al SC „TOPLINE TRADING IMPEX" SRL eliberat de CCI Arad. Îl declar nul. (18001)

Pierdut talon de autorizare eliberat de CONEL Arad pe numele BOTA MARCEL. Îl declar nul. (17780)

Pierdut legitimație + carnet student eliberate de U. Aurel Vlaicu, pe numele Cseh Janos. Le declar nule. (18044)

† DECESE †

Cu adâncă durere anunțăm încetarea din viață a iubitului nostru soț, tată și bunic
BUN AVRAM CORNEL,
în vârstă de 63 ani. Înmormântarea va avea loc, azi, 9 iulie 1999, ora 13, la Cimitirul Eternitatea. Soția Doina, fiica Daniela cu familia, fiul Călin cu familia.

Cu nemărginită durere anunțăm trecerea în neființă a celei care a fost mamă, bunică, străbunică,
PANDA FLOARE. „Ai plecat din astă lume/ Nu ne-ai spus nici un cuvânt/ Ne-ai lăsat durere-n suflet/ Cât vom trăi pe pământ/Ai ținut la tine-n suflet/Tot necazul ce-ai avut/ L-ai păstrat doar pentru tine/ Ca să nu superi pe nimeni" Pentru bunătatea ta și dragostea cu care ne-ai înconjurat îți datorăm veșnică amintire și-l rugăm pe bunul Dumnezeu să-ți odihnească sufletul în pace! Pe vom plânge mereu! Înmormântarea va avea loc, azi, 9 iulie 1999, ora 15,30 de la domiciliul din Vlaicu, bl. I6, Arad. Familia Panda.

După o lungă și grea suferință, a încetat din viață, SORINCA SOFIA, de 82 ani. Înmormântarea va avea loc în localitatea DETA, jud. Timiș, sâmbătă, ora 12,30. Familia îndoliată.

SERVICII FUNERARE

POMPE FUNEBRE
NON-STOP
RO-STYL-COMPANY
str. M. Eminescu nr. 4,
telefon 057-211929, 094.537.715;
094.558.712.
totul într-un singur loc:
* ÎMBRĂCAT GRATUIT
* ÎMBĂLSĂMAT-COSMETIZAT- pe timp de VARĂ, LA JUMĂTATE de PREȚ. (250.000-500.000 lei)
* SICRIE 10 modele (400.000 lei-2.800.000 lei)
* LENJERIE deces- 7 modele (160.000 lei-600.000 lei)
* CRUCI, LUMÂNĂRI...
TRANSPORT în ARAD GRATUIT.
Fiind producători, calitatea, operativitatea și prețul înlătură concurența. (c)

SC „NOSFERATU" SRL, este alături de dumneavoastră în momentele grele, asigurând SERVICII FUNERARE COMPLETE în condiții de calitate occidentală (inclusiv SPĂLAT, ÎMBĂLSĂMAT; ORGANIZĂM POMENI) la prețuri minime. OFERTA SPECIALĂ: sicriu brad, respete, cruce, 750.000 lei. Str. Ghiba Birta nr. 26; telefon 270437, 094 554 874, NON-STOP. Transportul pe raza localității este gratuit!!! (c. 978)

† CONDOLEANȚE †

Colegii de serviciu din cadrul Direcției Economice a Consiliului Județean Arad, au aflat cu durere și consternare, de moartea fulgerătoare, într-un tragic accident rutier petrecut ieri, 8 iulie 1999, a directorului adjunct
ec. CEUCA PETRU
și transmite sincere condoleanțe familiei îndurerate.

Circumscripția Fiscală și Trezoreria Ineu, sunt alături de colega Codău Gafia, la decesul soțului, CODĂU AVRAM și-i transmit sincere condoleanțe familiei îndurerate. Dumnezeu să-l odihnească în pace! (5215845)

Sincere condoleanțe pentru pierderea celui drag BUN CORNEL. Suntem alături de familia îndurerată. Familia Melian. (17967)

Colectivul Secției de Psihiatrie este alături de colega LIVIA ILISIE greu încercată prin pierderea mamei sale și transmite familiei sincere condoleanțe. (18024)

Cu durere în suflet anunț încetarea din viață a celei mai scumpe bunici
PANDA FLOARE.
„Cât ai trăit m-ai iubit și ai fost alături de mine și la bine și la rău/ Cât voi trăi te voi plânge" Dumnezeu să aibă milă de sufletul tău și să ți-l așeze într-un colțișor de rai. Veșnic nemângâiată, nepoata Angelica. (18025)

Primăria comunei ZĂBRANI este alături de familia GHEORGHE LAZĂR din Zăbrani, la trecerea în neființă a tatălui său. Dumnezeu să-l odihnească în pace! (3629484)

Colectivul Școlii generale nr. 1 Sîntana este alături de doamna profesor GARJITZKY MARIANA în aceste clipe grele pricinuite de pierderea tatălui și transmit sincere condoleanțe familie îndoliate. Dumnezeu să-l odihnească în pace! (3629582)

Împărtășim profunda durere a doamnei BUN DOINA în încercarea grea pricinuită de moartea fulgerătoare a soțului iubit, BUN CORNEL. Pe această cale îi aducem un ultim omagiu celui care a fost om de omenie, bun și săritor vecin. Dumnezeu să-l ierte și să-l odihnească în pace, făcându-i țărâna ușoară. Locatarii blocului P3 din Arad, Bd. Iuliu Maniu. (18062)

† COMEMORĂRI †

Sâmbătă 10 iulie, se împlinește un an de când ne-a părăsit iubitul nostru tată și bunic
ȘPIR VALENTIN,
„E-atât de gol/ Și-atât de trist/Când tat-apare, doare în vis". Comemorarea, joi 15 iulie, ora 8 la Catedrala Catolică. Vei rămâne veșnic viu în sufletele noastre. Fiica Judita, fiul Valentin, și cea care întreabă mereu de tine, nepotica Bianca. 817781)

Se împlinesc 19 ani de la decesul dragei noastre soră, cumnată și mătușă
STANA AURICA-ANA,
Nu te vom uita niciodată! Sora Stela, cumnatul Nicu, nepoții Loredana și Valentin.

Cu nemărginită durere în suflete anunțăm că se împlinesc 5 ani de când a plecat din mijlocul nostru cea mai bună mamă, bunică și soră
TOADER VIORICA,
născută GRAMA. Rugăm pe toți cei care au cunoscut-o să participe la comemorarea la Biserica de lângă UTA, duminică, 11 iunie, ora 12. Copii cu familiile. (17821)

Ne amintim cu profund regret familia și prietenii că în urmă cu trei ani
MIRON BODNAR
ne părăsea pentru totdeauna. Îl purtăm și îl vom purta tot timpul în sufletele noastre, pentru ceea ce a însemnat pentru fiecare dintre noi. Dumnezeu să îl odihnească! Rodica Bodnar. (17903)

Azi, 9 iunie se împlinește un an de când ne-am despărțit de dragul nostru tată și bunic
PAȘCA FLORIN,
care va rămâne veșnic în amintirea noastră. Odihnească-se în pace! Familiile: Fador Elena și Burlan Florentina. 817795)

La împlinirea unui an de la moartea dragului meu soț
MIRON SERGIU,
gândurile, lacrimile și cuvintele sunt prea puține pentru a exprima durerea și tristețea care o am în suflet. Nu te vom uita niciodată, scumpul nostru. Bunul Dumnezeu să te odihnească în pace! Parastasul de pomenire va avea loc, duminică, 11 iulie 1999, la Biserica Ortodoxă UTA. Familia îndoliată MIRON. (17751)

Cuvintele și lacrimile sunt prea puține pentru a exprima durerea din sufletul nostru. Se împlinesc șase săptămâni de când ne-a părăsit cea mai bună și scumpă soție, mamă și bunică
TENICA MICULIȚĂ.
Vei rămâne mereu vie în sufletele noastrei Soțul Tudorel, fiicele Dora și Doina. Comemorarea are loc, în 11 iulie, ora 11,30 la Biserica Ortodoxă Șega II. (17951)

Cu plosenie și tristă aducere aminte ne plecăm fruntile în fața tristului mormânt, la împlinirea a 6 luni de la plecarea în veșnicie a celei care a fost IGRIȘAN SOFIA, din PECICA. Dumnezeu să o odihnească în pace! Fiul Ionică, nora Delia și nepoata Nicoleta. (17956)

Cuvintele și lacrimile sunt prea puține pentru a exprima durerea ce o simțim la împlinirea unui an de la fulgerătoarea despărțire de cei care a fost soțul meu drag DOLHA VASILE, în vârstă de 50 ani. Parastasul de pomenire va avea loc, duminică, 11 iulie, la Biserica Ortodoxă din Șega I. Dumnezeu să-l odihnească în pace! Soția Fina, veșnic nemângâiată. (17975)

Duioase aduceri aminte și pioasă cinstire părinților noștri
ABRUDEAN SIMION
și
ABRUDEAN ELISABETA,
din BOCSIG. Odihniți-vă în pace, suflete bune! Noi, vă iubim mereu! Familiile: Crișan, Ciul, Olart, Branc. (17979)

Se împlinesc 6 săptămâni de la decesul iubitului nostru soț, tată, socru, bunic și străbunic
DANCI GHEORGHE.
Parastasul va avea loc, duminică, 11 iulie 1999, la Biserica Ortodoxă din Horia. Familia îndurerată. (17999)

Se împlinesc doi ani de când tu

SERGIU TOMOIOAGĂ,
fiu drag și scump ne-ai părăsit pentru totdeauna. Te plângem mereu: mami, tati și surioara ta dragă. (17984)

Ploase gânduri la împlinirea a 6 săptămâni de la trecerea în eternitate a soțului, tatălui și bunicului drag
STRĂTILĂ CHIRIL.
Ple-i somnul lin! Parastasul de pomenire duminică 11 iulie 1999, ora 12, la Biserica Ortodoxă Aradul Nou. Familia îndoliată. (17983)

Dorul de tine „MAMĂ TICĂ" ne duce mereu cu gândul spre sufletul tău cel blând și bun care a fost și ne va lipsi întotdeauna. Pios omagiu și veșnică amintire celei care a fost FELDI FLOARE, din MACEA. Parastasul va avea loc, duminică, 11 iulie 1999, la Biserica Ortodoxă din Macea. Dumnezeu s-o odihnească în pace! Familia îndoliată. (17988)

Au trecut trei ani de când a plecat dintre noi cel care a fost

NELU BERAR, din localitatea DUD. „Ai plecat din astă lume/ Nu ne-ai spus nici un cuvânt/ Ne-ai lăsat durere-n suflet/ Cât vom trăi pe pământ/ Dar moartea nemiloasă în tine / A lovit/ Ne-ai părăsit pe toți acei ce te-am iubit"Un gând pios și o tristă aducere aminte din partea familiei Berar, Nistor și Topor. (18016)

Astăzi se împlinesc 3 ani de când a încetat să mai bată inima celui care a fost a
avocat BODNAR MIRON.
Amintirea ta va rămâne veșnic vie în sufletul meu. Fiul Adi. (18045)

Au trecut 2 ani de la trecerea în neființă a iubitului nostru fiu și frate
STANCA CIPRIAN.
Comemorarea, la tristul tău mormânt, CIPI dragă, sâmbătă, 10 iulie 1999, ora 11. Familia.

S.C. „BENDEA" S.R.L.

VINDE PRIN MAGAZINELE DIN ARAD
• B-dul Revoluției, nr. 26-38, telefon: 231853
• Liviu Rebreanu, nr. 68, telefon: 250905
la cele mai mici prețuri

- GRESIE cal. I - 88.000 lei/ m.p.
- FAIANȚĂ - 68.000 - 73.000 lei/ m.p.
- ADEZIV și CIMENT pentru rosturi
- ȚEAVĂ CUPRU și accesorii
- SPĂLĂTOARE INOX și CABINE DUȘ
- BOILERE ELECTRICE și CAZANE BAIE
- ROBINEȚI și FITINGURI • CĂZI BAIE și ACCESORII
- OBIECTE SANITARE și ACCESORII
- ȚEAVĂ POLIETILENĂ CU ACCESORII
- ȚEAVĂ ZINC și NEAGRĂ
- PROFILE LAMINATE • TABLĂ ZINCATĂ, decapată și striată
- CARBID

PROGRAM ZILNIC 9,00 - 17,00, SÂMBĂTĂ 9,00 - 13,00

5213783)

Magazinul de vopsele
Color Plus

Arad, Str. Dr. Ioan Rațiu nr.25, Tel: 251.259

Vinde:

-vopsele lavabile pentru interior şi exterior în diverse culori
-emailuri pentru uşi,geamuri,pereți,construcții metalice
-impregnanți şi lacuri colorate pentru lemn,lac pentru parchet
-chituri,gleturi,coloranți,pensule,gletiere,role de zugrăvit,etc.

Vopsea lavabilă "Alpina"	222.000 lei/16 kg.
Vopsea albă "Alsatil"	158.000 lei/4 kg.
Rola pentru zugrăvit	27.000 lei/buc.

Prețuri valabile în perioada 28.06.- 03.07.1999 în limita stocurilor

ANGAJĂM FETE FRUMOASE

O șansă pentru FETE FRUMOASE și BUNE DANSATOARE de STREAPTEASE!

Angajăm urgent pentru BAR DE NOAPTE **FETE FRUMOASE**, bune dansatoare de streaptease, vârsta maximă 25 ani.

- Barul se află în Arad - Bujac
- Pot participa la preselecție și tinere din județ și din alte localități din țară.
- Oferim salariu FOARTE BUN și alte facilități.

Preselecția va avea loc! sâmbătă, 10 iulie 1999, ora 14,00 la BARUL din Arad, Str. Ulmului Nr. 31. Telefon 092277765.

(5224053)

Produse lactate
de cea mai bună calitate - la cel mai bun preț

BELCAR

X proaspete
X naturale
X ieftine

Ai nevoie de el zilnic!

iaurt extra....	1.520 lei
cremă Belcar....	2.250 lei
smântână 25%....	3.900 lei
cremă unt....	3.800 lei
lapte bătut.....	2.950 lei
lapte consum.....	2.950 lei
telemea de vacă.....	13.500 lei

en gros prin depozitul din Timișoara, str. Ialomița nr. 2, tel. 056/214951
Comenzi la tel. 057/270.125

(659362)

MERA

Calea Iuliu Maniu Nr. 64 Arad
tel. 057/256035; 057/256045; fax 057/256337

Execută și montează, într-o gamă coloristică și forme variate, pe bază de comandă:

- uși și ferestre din PVC REHAU - import GERMANIA, echipate cu geam termopan, feronerie SIEGENIA, cu sau fără rolete exterioare
- vitrine, spații comerciale
- compartimentări interioare, închideri perimetrale (balcoane, terase) etc.
- geam termopan cu sticlă import

ALEGE CALITATEA!
ALEGE EXPERIENȚA!

(659272)

INFOTON ROMÂNIA

Str.I.Bianu,nr.2-4, tel:280175,281800

CONECTEAZĂ-TE ACUM!

CONNEX START:
- conectare gratuită;
- abonament 5 $ / lună;
- convorbire 0,1 $ / minut.

Până la 30 iunie oferta CONNEX:
- telefon MOTOROLA d520 - 79$*;
- conectare gratuită;
- 2 luni abonament gratuit**.

*Preț fără T.V.A., în limita stocului disponibil, numai cu conectare CONNEX.
**I și XIII-a lună și numai pentru serviciile vocale.

CONNEX Viitorul Sună Bine GSM

- 30.000 de articole pe o suprafață de 3.000 m²
- schimb valutar (1$ ≈ 229 forinți)
- restituire TVA (-16%)
- vorbitori de limba română

baumax®

pentru construcții – amenajare

Secția electrică

– tambur de cablu	5.499,-
– cablu de prelungire (20m)	1.799,-
– garnitură montabilă de becuri halogen	4.929,-

Secția de scule

– trusă de scule de 40 bucăți	1.999,-
– trusă de scule de 100 bucăți	2.990,-
– clanță de ușă	759,-
– mașină de găurit percuție, 580W	7.999,-
– mașină de șlefuit manuală, 600W	4.999,-

Secția de vopsele

– vopsea dispersivă 17,5 kg	2.999,-
– substanță pentru protejarea lemnului 20 l	11.100,-
– vopsea dispersivă pentru suprafețe exterioare	4.999,-
– baiț pentru lemn	5.659,-

Plăci de faianță

– plăci de pardoseală de la	1.119, Ft
– plăci de faianță de la	1.119, Ft
– adeziv pentru plăci de faianță, 25kg	999,-

Piese și accesorii auto

– bicicletă de 26"	15.900,-
– mecanism de blocare a bicicletei	599,-
– parasolar	699,-
– pompă acționată cu piciorul	949,-
– suport bicicletă	1.999,-

Articole de menaj

– uscător de rufe	1.499,-
– ladă frigorifică 25l	1.499,-
– umeraș 5db	99,-

Articole de lemn

– lambriu m²	1.289,-
– cărămidă de sticlă, buc.	499,-
– parchet laminat m²	1.999,-

Instalații sanitare

– bazin de spălat vase 860x435	6.990,-
– baterie cu robinet monobrat	5.999,-
– spălător de vase, complet	14.990,-

Secția de grădină

– furtun de 1/2" 20m	991,-
– cărucior pentru furtun	2.999,-
– cort Party 3x3m	6.999,-

Orar:
Luni – Vineri: 8.30 – 18.30h
Sâmbătă: 8.30 – 16.00h
Duminică: 8.30 – 14.00h

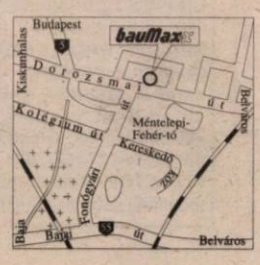

Adresa:
6728 Szeged,
Dorozsmai út 13-17.
Telefon: 00-36-06-62-468-727

BANCA ROMÂNĂ PENTRU DEZVOLTARE
GROUPE SOCIÉTÉ GÉNÉRALE
Sucursala Județeană ARAD
Bd. Revoluției nr. 5-7
Telefon 253280

ADEVĂRUL

COTIDIAN INDEPENDENT ARAD

Anul XI, nr. 2740

Sâmbătă, 10 iulie 1999 ● 12 pagini ● 1400 lei ● e-mail: adevarul@net.ro

BRAT Publicație auditată în semestrul I 1998. Tiraj mediu zilnic vândut: 35.948

WEST BANK
ARAD, B-dul Revoluției nr. 88
TELEFON: 284.888
FAX: 285.202
ACORDĂ DOBÂNZI ATRACTIVE LA DEPOZITE PERSOANE FIZICE ȘI PERSOANE JURIDICE

CASTELUL DE NISIP

De trei zile plouă peste țară ca într-o poezie bacoviană. Bucurie, pentru unii (de pildă cei de la hidrocentrale), ploaia este un adevărat dezastru pentru alții. Cel puțin în Transilvania - dar și în Moldova - ploile din ultima perioadă au adus mari nenorociri locuitorilor stabiliți în zone inundabile. Imense suprafețe agricole au fost afectate de mari mase de apă ieșite din matcă, sute de mii de hectare cultivate au fost grav afectate. Viiturile au intrat în casele oamenilor înecându-i. Altora le-a luat animalele din bătătură, lăsându-i calici.

De câțiva ani încoace, urgia se repetă aproape matematic, prima oară la sărbătorile de iarnă și apoi în vară, de regulă, în luna iunie - cea mai ploioasă din an. În acest ultim an de secol XX și de mileniu, ploile de vară lovesc la vreme de seceriș. Până acum n-am auzit agricultori plângându-se că nu pot intra cu combina în lanuri, dar încă nu e timpul pierdut. Cerul este acoperit în continuare de norii negri, amenințători. Cine știe ce ne mai așteaptă! Deși, la drept vorbind, o ploaie oricât de... „umedă" ar fi, nu poate fi comparată cu teribilele uragane de prin Asia și America. Și, totuși, numai de precipitații generalizate să nu auzim la buletinele meteo, că ne intră frica în oase. Această țară este atât de firavă încât este suficient să cadă din înalt câțiva stropi de ploaie - și gata - se dărâmă totul. Curentul electric se întrerupe, lăsând lumea în beznă, dealurile despădurite o pornesc spre vale, îngropând casele cu oameni cu tot. Adie un fir de vânt ceva mai energic și se dărâmă însăși România. Parcă este făcută din mămăligă. Sau, mai bine zis, din nisip. Asemeni castelelor înălțate pe plajă de copii. Mai dă Sfântul Ilie cu ploile și pe la alții, dar nu se produc asemenea dezastre.

ȘTEFAN TABUIA

(Continuare în pagina 5)

După două zile de ploi torențiale și prin grija autorităților

ARADUL A FOST TRANSFORMAT ÎNTR-O MICĂ VENEȚIE

Foto: ȘT. MATYAȘ

Trăsnetul a distrus aproape complet clădirea de la Gogol nr. 9

★ Pe Cocorilor mai lipseau gondolele ★ Pe aici nu se trece ★ Pe str. Gogol o casă a fost lovită de trăsnet ★ Rupere de nori în zona Pilu - Grăniceri

Pag. 6

În timp ce ține prelegeri despre agricultură

PREȘEDINTELE PROPACT, NICOLAE CHIRILĂ, ÎȘI LASĂ PĂMÂNTUL DE IZBELIȘTE

Foto: AL. MARIANUȚ

Așa arată pământul gospodarului Chirilă

Pag. 6

Parlamentarii arădeni, la ora bilanțului

„MI-AM ACOPERIT PROMISIUNILE ELECTORALE"

☛ Interviu cu dl. Radu Ghidău, deputat PNȚCD

A mai trecut un an pentru parlamentarii arădeni. Ce au făcut aceștia în decursul acestui an veți afla din discuțiile pe care le vom purta cu aceștia. Dacă cititorii au și alte întrebări pentru parlamentarii arădeni, întrebări care ne-au scăpat nouă, îi rugăm să ne scrie și ne vom face purtători de... întrebări pentru parlamentarii arădeni.

Pag. 5

Pe strada, în cartierul și în localitatea ta se întâmplă multe lucruri interesante. Vrei să le cunoști, vrei să afli tot ce se petrece în jurul tău. Vrei să știi ce fac dar mai ales ce nu fac autoritățile locale, cum te reprezintă cei pe care i-ai ales, cum sunt cheltuiți banii tăi. Vrei să fii zilnic bine și corect informat? Ai nevoie de un ziar în care să găsești răspuns la întrebările care te frământă?

ABONEAZĂ-TE LA ADEVĂRUL

ADEVĂRUL
COTIDIAN INDEPENDENT ARAD

■ Pentru luna august prețul abonamentului este de numai 20.000 lei ■ Se pot face abonamente și pe următoarele trei sau șase luni ■ Abonații pot câștiga lunar 10 premii de fidelitate în valoare de o jumătate de milion de lei fiecare.

◆ La sfârșitul anului, abonaților le vor fi oferite premii speciale în valoare de zeci de milioane de lei.

Citește „ADEVĂRUL" – cotidianul care îți oferă, cu promptitudine, cele mai interesante și utile informații

Din culisele BAC'99

SCANDAL DE PROPORȚII LA BELIU

Pag. 4

UȘI ȘI FERESTRE DIN ALUMINIU ȘI P.V.C.
GEAM TERMOPAN
ALGLASS
MOBILIER LA COMANDĂ
FIRME ȘI RECLAME
STR ROȘIORI 26
TEL/FAX/ 057/289053

PENTRU MINE UȘA DE LA B.C. ICIM RĂMÂNE DESCHISĂ

- mărturisește baschetbalista LAURA NIȚULESCU

☛ Pag. 9

Acum și cu plata în rate!
MOBILĂ
la comandă cu:
■ materiale și proiecte pe gusturi occidentale
JOHANNA
Str. Poetului nr. 52
Telefon/fax: 057/272522

BANCA POPULARĂ PHOENIX
DOAR ÎMPREUNĂ VOM PROSPERA
2900 ARAD, Str. Gh. Popa (fostă Stejarului) nr. 5
Telefoane 257146, 253425, 253405
■ deschidere de conturi în lei și valută
■ păstrarea disponibilităților în lei și valută
■ depozite în lei și valută
■ linii de credit

CALENDAR

▼ Astăzi, Soarele răsare la ora 5 și 41 de minute și apune la ora 21 și 01 minute.

▼ Au trecut 191 de zile din acest an. Au mai rămas 174 de zile până în 2000!

▼ **Praznicul zilei: Biserica ortodoxă**: Sfinții 45 de Mucenici din Nicopolea Armeniei; **Biserica romano-catolică**: Cei șapte fii ai Sf. Felicitas; **Biserica greco-catolică**: Sf. 45 de martiri din Nicopolea Armeniei (+319)

A venit BARZA!

La Arad: Hărănguș Daniel Adrian, Poienar Renato, Luchian Debora, Buglea Andreea Daniela, Buglea Mihaela Cristina, Kiss Arabela, Ardelean Andrei Alexandru, Bîlc Anamaria, Faur Istvan, Trifan Dacian, Pregea Violeta, Ababei Alex, Lăcătuș Rebeca.

La Chișineu-Criș: Covaci Ioan.

La Ineu: Cristea Bogdan, Bacos Mădălin, Valea Andrada.

La Lipova: Muntean Berta Patricia, Suciu Paula

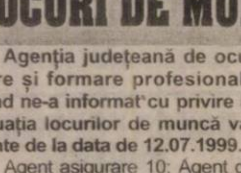

HOROSCOP

Sâmbătă, 10 iulie

BERBECUL (21.03-20.04). Vă simțiți bine în mijlocul prietenilor și sunteți bine dispus. Hotărârea pe care ați ținut-o mult timp în secret o veți face cunoscută acum.

TAURUL (21.04-20.05). Situația financiară este mai bună decât ați crezut dvs., dar aceasta nu înseamnă să neglijați micile câștiguri.

GEMENII (21.05-20.06). Gândiți-vă la o problemă în cele mai mici amănunte înainte de a lua o hotărâre definitivă. Veți vedea că totul este cu mult mai simplu decât credeați.

RACUL (21.06-22.07). Nu vă mai enervați pentru lucruri neînsemnate, deoarece știți cu certitudine că veți reuși să treceți cu bine chiar și peste cele mai mari greutăți.

LEUL (23.07-22.08). Nu este cazul să vă amestecați în discuții contradictorii. Aveți lucruri mult mai importante de făcut decât să pierdeți timpul cu lucruri nesemnificative.

FECIOARA (23.08-22.09). Cereți mai mult timp de gândire într-o problemă personală. Nu vă grăbiți să luați o hotărâre definitivă înainte de a verifica totul.

MONTĂM FAIANȚĂ, GRESIE ȘI ZUGRĂVIM
Telefon
092/344830

BALANȚA (23.09-22.10). Chiar dacă nu vă face plăcere să discutați despre un anumit eveniment, s-ar putea ca acest lucru să vă ajute să câștigați încrederea unei persoane.

SCORPIONUL (23.10-21.11). Unele persoane rău intenționate încearcă să vă zădărnicească planurile. Fiți foarte precaut și nu vă lăsați impresionat!

SĂGETĂTORUL (22.11-21.12). Sunteți necăjit deoarece aveți impresia că nu mai aveți energia necesară pentru a vă atinge scopul propus. Poate că niște zile de relaxare v-ar putea ajuta să vă reveniți.

CAPRICORNUL (22.12-19.01). Nu vă neglijați partenerul și nu uitați că aveți anumite obligații de la care nu vă puteți sustrage.

VĂRSĂTORUL (20.01-19.02). Într-o afacere pe care ați pornit-o, unele evenimente se desfășoară altfel decât au fost stabilite de comun acord. Nu acceptați așa ceva deoarece ați investit mulți bani și timp în acest proiect.

PEȘTII (20.02-20.03). Talentul de a-i convinge pe alții să acționeze după cum vreți dvs. vă va fi de mare folos în această zi.

„ADEVĂRUL" VĂ ASCULTĂ

La telefonul dimineții, 280944, între orele 9,00 - 12,00

„Pe cont propriu". Dl. **I. Botaș**, de pe strada Spartacus, din Arad, ne-a spus: „Absolut toți locuitorii de pe strada noastră sunt îngroziți. Dacă un strop de ploaie cade în plus, ne înundă. Acum a plouat torențial. Grădinile ne sunt pline de apă. Am sunat la «Gospodărirea comunală» și mi s-a spus... să mă descurc. Păi e posibil așa ceva?! Cine trebuie să rezolve cu canalizarea, nu cumva edilii? Și, atunci, ei ce fac dacă eu trebuie să mă descurc!?"

„Noi, inundați, iar primarul, la distracție". D-na **Mihaela Crucean** locuiește pe strada Trotușului, din Arad: „Nu se mai vede strada de apă. Ne-au fost inundate casele, grădinile. Am doi copii. Nu pot ieși cu ei din casă! Bine că primarul Aradului se va duce în Germania, la distracție, iar de arădeni nici că-i pasă. Cine o să ne plătească recoltele distruse, casele degradate, că autorităților nu le pasă de așa ceva! Eu propun un lucru: să recunoască că sunt slabi gospodari și să-și dea demisia. Poate alții vor fi în stare să ne rezolve problemele. Și așa până nu este prea târziu!"

Redactor de serviciu, N. O.

VREMEA

Vremea va fi instabilă. Cerul va fi temporar noros. Local se vor semnala averse însoțite de descărcări electrice, intensificări ale vântului și izolat grindină. Răzleț, îndeosebi la deal și munte, cantitățile de precipitații pot depăși 20 l/m.p.

Temperaturi maxime: 25 la 28°C . Temperaturi minime: 16 la 19° C.

Meteorolog, CARMEN ȘARGA

ÎN ATENȚIA ABONAȚILOR ZIARULUI „ADEVĂRUL"

Cititorii care întâmpină greutăți în contractarea abonamentelor la oficiile poștale sau factorii poștali sunt rugați să sesizeze telefonic aceste cazuri conducerii Oficiului teritorial de poștă Arad (tel. 230850) sau redacției „ADEVĂRUL" (tel. 281797)

■ CINEMATOGRAFE

Dacia: Capcană pentru părinți (SUA) 11,45; 14; 16,30; 19

Mureșul: Lautrec (Franta) 10; 12; 14; 16; 18

Arta: N-am uitat ce-ai făcut astă-vară (SUA) 15; 17; 19

Sala mică: Babe - Noile aventuri ale lui Babe în... oraș (SUA) 15; 17.30

Progresul: Copland (SUA) 18.00

CURS POST-LICEAL DE DOI ANI PENTRU AGENȚI VAMALI

La inițiativa Direcției generale a vămilor, din septembrie la Arad s-ar putea înființa un curs post-liceal, cu durata de doi ani, pentru agenți vamali. Cursul va fi avizat de Ministerul Educației Naționale și va funcționa în cadrul Fundației „Vasile Goldiș". Directorul regionalei Arad, Ștefan Robotka, a declarat că s-a ales Aradul „datorită condițiilor existente aici și a sprijinului local". Nini Săpunaru, directorul Direcției generale a vămilor, s-a arătat favorabil acestei inițiative.

D. S.

♦ PIEȚE, TÂRGURI

Astăzi este zi de piață la Chișineu Criș, Lipova, Pâncota, Felnac, Grăniceri, Hălmagiu, Moneasa, Pecica, Vărsand, Socodor, Șeitin, Vladimirescu, Zimandu Nou, Covăsânț. Târguri **săptămânale** se desfășoară astăzi la Lipova, Pâncota, Hălmagiu, Moneasa.

♦ FARMACIA DE SERVICIU

De sâmbătă și până luni este de serviciu, cu program non-stop, **Farmacia 72**, B-dul Revoluției, telefon 254336.

Farmacia **„Crai Nou Alfa"**, situată la parterul blocului 68, cartierul Alfa, telefon **277644** și **„Noua Farmacie"**, strada Andrei Șaguna nr. 15, telefon **948**, sunt de serviciu cu program non-stop.

UTILITARE

♦ CONSULTAȚII ȘI TRATAMENTE CU PROGRAM NON-STOP

Cabinetul „Apollonia", situat la parterul blocului din spatele Casei Albe (zona Gării), str. Miron Costin nr. 13, sc. A, ap. 1, tel. 251225, efectuează tratamente injectabile (intramuscular și intravenos), aerosoli, E.K.G., ecografie și analize laborator.

♦ URGENȚE STOMATOLOGICE

Serviciul de urgență stomatologică, situat pe strada Andreescu - vizavi de ieșirea de la Cinematograful Dacia - este zilnic deschis non-stop. Telefon: 253794.

♦ ÎNREGISTRĂRI ÎN CAZ DE DECES

În caz de deces, la Biroul de stare civilă de la Primăria Arad se pot face înregistrări sâmbăta și duminică, între orele 9-11.

Din cauza lucrărilor la linii

TRAMVAIELE NU VOR CIRCULA ÎNTRE PIAȚA ROMANĂ ȘI STR. CPT. IGNAT

Începând de luni, ora 9,00, va fi întreruptă circulația tramvaielor între Piața Romană și str. Cpt. Ignat.

Compania de Transport Public Arad (CTPA) pune în circulație în zonele respective autobuze, care vor prelua călătorii în cele patru-cinci zile cât durează lucrările la liniile de tramvai din dreptul străzilor Preparandiei și Mucius Scaevola.

Se pare că traseul autobuzelor este P-ța Romană - Str. Episcopiei - A. Șaguna - Cpt. Ignat și retur, ne-a mai informat dl. Nicolae Pondiche, inginer-șef în cadrul CTPA.

N. O.

TRANSPORTUL ÎN COMUN ESTE GRAV AFECTAT

Așa după cum ne informa ieri dl. ing. Doru Neacșiu, șeful secției circulație tramvaie din cadrul Companiei de Transport Public Arad, ploile torențiale căzute în ultimele zile au afectat grav circulația tramvaielor.

Astfel, de joi, ora 13,30, pe linia patru barat (zona străzii Cpt. Ignat) tramvaiele nu mai circulă, transportul călătorilor între UTA și str. Cpt. Ignat efectuându-se cu autobuzele care, în principiu, pot trece peste băltoacele formate pe străzi.

În Micălaca, tramvaiele nu circulă din aceleași motive între str. Renașterii și Voinicilor. „Nu se știe când anume se va putea circula în aceste zone. Totul depinde de condițiile meteo. Poate peste o zi, poate două. Dumnezeu știe", a apreciat dl. ing. Doru Neacșiu.

De altfel, în zona Teatrului de Stat, în urma ruperii de nori însoțită și de fulgere, a fost trăznit un fir de curent care a căzut pe asfalt. Acesta a fost un alt motiv pentru care au apărut disfuncționalități în trafic.

N. OPREAN

AU PLECAT DINTRE NOI

Codău Avram (1948); Dorinca Sofia (1916); Suvelean Rabeca (1944); Stanciu Aurelia (1948); Butie Sofia (1928); Tipei Elena (1929); Dehelean Elisabeta Rica (1957).

Echipa de serviciu
IOAN TULEU
-secretar de redacție.
Adriana Igaș, Bianca Felea, Dina Rujan, Ioan Leac, Ramona Vidulescu
– tehnoredactare computerizată.
Simona Antal, Ioana Frățilă, Aurica Telcian, Daniel Vizitiu
– corectură.

PRIMUL BILANȚ DUPĂ BAC '99

Trei sferturi din absolvenții de liceu arădeni au luat bac-ul

Din cei peste 3000 elevi care s-au prezentat la examenul de Bacalaureat au promovat 2536, numărul celor respinși ridicându-se la 866. Procentul de promovabilitate a fost de 74,56%, mai bun decât cel de anul trecut, când doar 63,5% din elevi au luat BAC-ul. **„În linii mari a fost bine. Au luat BAC-ul mai mulți elevi anul acesta cu toate că s-au dat mai multe probe..."** Au mai rămas „pe dinafară" și cei 64 de elevi care nu s-au prezentat la BAC și cei din clasele terminale care au avut corigențe pe toamnă...

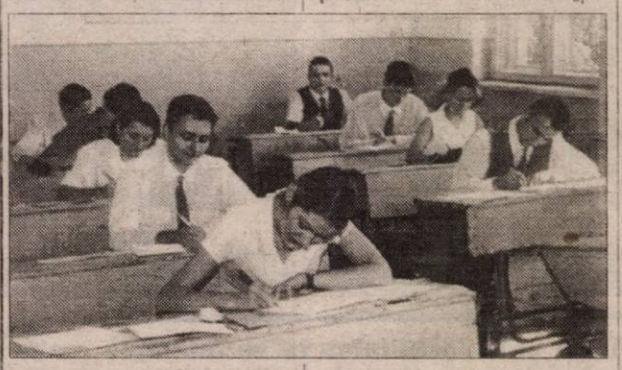

La Liceul „Moise Nicoară" s-a înregistrat o promovabilitate de 100%, notele mari curgând din abundență. La polul opus se pare că s-a situat Liceul din Beliu unde au „căzut" 95 de elevi din 103! Gurile rele spun că acest lucru se datorează slabei pregătiri a elevilor dar și situației tensionate create în timpul examenului la Liceul din Beliu...

Contestațiile s-au depus ieri la comisiile fiecărui centru de bacalaureat. Astăzi, între orele 8-15, se corectează aceste lucrări. Cei care nu vor fi mulțumiți nici după această corectare vor înainta încă o contestație la Comisia Județeană unde va fi recorectată conform baremurilor naționale.

OLIMPIU BULZAN
Foto: **AL. MARIANUȚ**

LOCURI DE MUNCĂ DISPONIBILE

Agenția județeană de ocupare și formare profesională Arad ne-a informat cu privire la situația locurilor de muncă vacante de la data de 12.07.1999.

Agent asigurare 10; Agent de pază 8; Agent de vânzări 2; Agenți publicitate 17; Ambalator 10; Barman 2; Brigadier 2; Cofetar 1; Confecționer 307; Croitoreasă 12; Croitori încălțăminte 4; Cusători încălțăminte 60; Economist 1; Electromecanic ap. uz. casnic 2; Frigotehnist 2; Informatician 20; Inginer automatizări calculatoare 2; Inginer confecții îmbrăcăminte 1; Inginer constructor 1; Inginer de instalații 1; Inginer electrotehnic 2; Inginer instalații 1; inspector de specialitate 3; Inspector încălzire 1; Instalator sanitar 1; Magazioner 1; Muncitor necalificat 17; Operator calculator 1; Ospătar 1; Programator 3; Referent de firmă 3; Remizieri 60; Reprezentant vânzări marketing 1; Secretar - dactilograf 1; Tâlpuitor încălțăminte 12; Tapițer 10; Tâmplar 12; Vânzătoare 1; Zidar 11; Zugrav 3.

În total sunt 590 de locuri de muncă disponibile.

CURSUL VALUTAR*

VALORI ÎNREGISTRATE IERI, 9 IULIE 1999

Denumirea valutei	BNR	BCR		BRD		BIR		Banca Agricolă		Banca Transilvania		Bursa neagră	
		C	V	C	V	C	V	C	V	C	V	C	V
Dolar	15847	15810	15910	15780	15900	15200	15900	15600	15905	15700	15920	15600	15750
Marca germană	8254	8143	8360	8163	8309	8000	8350	8000	8285	8140	8310	8150	8300

PREȚUL AURULUI

BANCA NAȚIONALĂ. Pentru gramul de aur de 24K: prețul cu ridicata - 130.955 lei, iar prețul de achiziție - 117.859 lei. Prețuri valabile ieri.

PIAȚA NEAGRĂ - Aur 14 K cumpărare: 75.000 lei/g, vânzare: 95.000 lei/g

Aur 18 K cumpărare: 95.000 lei/g, vânzare: 130.000 lei/g

Jurnalul expozițiilor

SALONUL DE VARĂ. FOTOGRAFII ARTISTICE

Cei pasionați de arta fotografiei pot urmări, vizita, până la data de 16 iulie, expoziția de fotografie artistică organizată de Foto-clubul Arad, Universitatea „Vasile Goldiș" și Casa de Cultură a Sindicatelor, la galeria „Forum". Expoziția cuprinde 71 de lucrări aparținând mai multor artiști-fotografi din Arad.

Expoziția se recomandă prin diversitatea de genuri: portret, peisaj, reportaj.

Exponatele evoluează între aspectul ornamental și expresivitatea generatoare de emoție, meditație, adică semnificații multiple.

„Apa", „Cosașul", „Hipo-bicicleta", „De la tinerețe la bătrânețe", „Privind spre trecut" îl individualizează pe **Viorel Musca** drept un artist cu disponibilități multiple, sensibil și sedus de reflexivitate.

O prezență remarcată și cu alte ocazii este **Matei Kurutz**, oscilând acum între fineturi și nostalgii campestre („Pirueta", „La pescuit").

Observator constant al umanității citadine, atras de anumite momente fulgurante ale evenimentelor umane, cum s-ar spune de instantaneu, **Marcel Canciu** tinde să surprindă elementul romantic, liric-emoțional („Idilă", „Saltul", „Fără titlu").

Frații Jireghie (Angela și Virgil) deși expun doar câte două lucrări, manifestă o preocupare constantă pentru această artă, sunt atrași de diversități și contraste, de exploatarea inedită a elementului tehnic. A se vedea **Angela Jireghie** („Mioritică") și **Virgil Jireghie** („Roata vieții").

Un veritabil peisagist este dl. **Ștefan Matyaș**, sensibil la anotimpuri („Toamna") reflexiv pe tema trecerii timpului, a amintirii („Remember").

Distins artist fotograf și cameraman, **Onoriu Felea** meditează asupra semnificației artelor, arhitectura religioasă și olăritul, captivat de fața ascunsă a lucrurilor („Mântuire"; „Olarul").

Cele scrise mai sus nu înseamnă că i-am omis pe **Major Csaba** („Ochii casei"); **Varga Iosif** („Soarta"); **Aron Ardelean** („Portret I" - solarizare); **Mihai Botez** („Solitarul", „Sfinx"), acesta fiind un desăvârșit explorator al tonurilor cromatice; **Romanyos Károly** („Ciobanul") sau **Filip Rotaru** („Zâmbiți, vă rog!").

În fine, o expoziție care merită văzută și care se înscrie în seria de evenimente culturale ce stăruie să impună, în ultima vreme, un reviriment al artei fotografice la Arad.

PETRU M. HAȘ

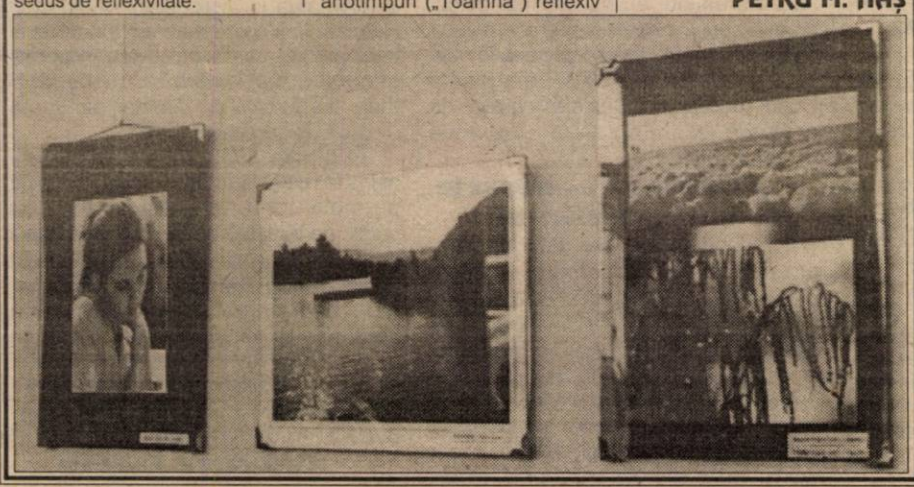

GRUPUL ȘCOLAR AGRICOL DIN LIPOVA ÎMPLINEȘTE 112 ANI

● TRADIȚIA E MARE DAR AFLUENȚA E... MICĂ

Grupul Școlar Agricol din Lipova este o școală de tradiție. Lucru demonstrat și de faptul că această școală funcționează de 112 ani. Generații peste generații au învățat în acest liceu de unde și-au îndreptat pașii, nu puțini, spre forme de învățământ superioare.

Director este, din 1994, dl. **Gheorghe Grozi** (el a mai activat în acest post și între anii 1986-1990). Din păcate, așa cum ne spunea dl. director: **„afluența este mai mică spre liceele agricole deoarece, cred că mulți copii din mediul rural rămân acasă."**

● CALCULATOARE ȘI... AGRICULTURĂ

Grupul Școlar Agricol se mândrește cu un cabinet de informatică care este dotat cu 12 calculatoare și un cabinet de dactilografie, cu 20 de mașini de dactilografiat. De lăudat este faptul că în timpul anului școlar, la cantina liceului se servește o masă zilnică pentru 55 de copii nevoiași din Lipova. Acest lucru nu ar fi posibil fără ajutorul unei societăți româno-germane. Grupul Școlar Agricol din Lipova mai deține o gospodărie anexată cu 42 de porci, care sunt „valorificați" în cadrul cantinei. Lotul de pământ de 5 ha, pe care îl deține, este cultivat cu porumb. În practică, elevii sunt duși să lucreze pământul școlii.

Un lucru inedit este că, deși pentru igienizare s-au găsit sponsori care să asigure materia primă, vopsirea claselor este realizată de către... elevi. Îmbucurător este că, în cursul anului următor, trei clase vor avea mobilier nou: scaune, bănci, catedră, dulap etc.

OLIMPIU BULZAN

APEL

Episcopia Aradului, Parohia Ortodoxă Arad-Centru și Comisia de organizare a sărbătoririi împlinirii a 8 deceni de la constituirea Reuniunii de cântări „Armonia" din Arad, formulează un creștinesc APEL - tuturor foștilor membri, descendenți și altor rude, prietenilor și cunoștințelor acestora, celor ce iubesc muzica bisericească - de a participa la slujbele religioase și festivitățile ce se vor organiza în zilele de 19 și 20 iulie 1999 orele 9,30 și respectiv 10 la Catedrala Ortodoxă și la Facultatea de Teologie din Arad.

SĂ TOT FII ASTĂZI ȚĂRAN ÎN ROMÂNIA!

✦ Când a fost prea cald a fost rău, acum, de când plouă e la fel de rău datorită apelor care nu au unde se scurge, canalizarea orașului nefiind curățată de pe vremea romanilor. Dacă nu și de mai-nainte! ✦ Apropo de căldurile din zilele trecute. La Cluj, într-o piață, dintr-o grămadă de ouă aduse de o țărancă pentru vânzare... a ieșit la un moment dat un pui! Pui-pui. Cu cioc și pene și toate celelalte! ✦ Deși recoltatul grâului abia a demarat, cultivatorii de grâu își fac deja probleme cu valorificarea lui, mai ales că prețul de achiziție anunțat este o adevărată bătaie de joc, el abia-abia acoperind cheltuielile de producție. Să tot fii țăran astăzi, în România! ✦ Ion Iliescu a declarat că nu va accepta niciodată un post în guvern deoarece o asemenea funcție presupune multă vânzoleală și condiție fizică, pe când treaba cu președinția - a precizat Ion Iliescu - este cu totul altceva... Știe el ce știe! ✦ Între ultimele două „duminici în familie", Mihaela Rădulescu-Bănică a tras o fugă până la spital, unde s-a operat de apendicită. Ce ți-e și cu viața asta de artist! ✦ Valeriu Tabără recunoaște, modest, că nu-i face câtuși de puțin plăcere să candideze pentru pre-

GURA LUMII

ședinție, dar a acceptat acest sacrificiu numai la presiunile foarte mari care s-au făcut asupra sa. I-auzi! ✦ Cu prilejul eclipsei de soare se vor scoate la licitație și câteva dintre mașinile lui Ceaușescu: un Mercedes 350 SL, cu două locuri, decapotabil, la prețul de 31.900.000 de lei, o altă „decapotabilă", un Volkswagen - cu 25.400.000 lei și prima „Dacie 1100" evaluată la „doar" 4.700.000 de lei. Chilipiruri, nu? ✦ Unui copilaș de două luni i-au apărut... 6 măsele. Să precizăm că bebelușul nu este oltean, ci clujean. ✦ În Japonia trăiesc și muncesc într-o croitorie două gemene... Ceea ce n-ar fi cine știe ce dacă cele două gemene n-ar fi împlinit recent 107 (!) ani. ✦ La conferința județeană PDSR Bacău a fost lansat cântecul „Nelu și PDSR bagă spaima-n CDR". ✦ La București s-a înființat un Consiliu de onoare al Revoluției, care, zice-se, va lua la bani mărunți toate certificatele și brevetele de revoluționari eliberate în ultimii ani. Parcă s-a mai încercat așa ceva. ✦ Fiul cel mai mare al actorului Vladimir Găitan, care este student la economie, are probleme. Dar nu legate de facultate, ci de găsirea unor pantofi pe măsură, spre nefericirea lui el purtând numărul 50! ✦ Așa după cum se bârfește, cei mai bogați scriitori din România la ora actuală sunt, în ordine, Adrian Păunescu, Mircea Dinescu, Sânziana Pop, Dinu Săraru și Corneliu Vadim Tudor. Evident, banii provin atât din cărțile tipărite cât și din participări la tot felul de emisiuni televizate și radiofonice. ✦ Pentru a-și apropia mass-media dar, zic gurile rele, mai ales pentru a o putea controla, Boris Eltîn a înființat un Minister al Presei și Mediilor Audio-Vizuale. Bolnav, bolnav, dar mintea îi merge încă „țarului" Boris! ✦ În Arad, când căldurile erau mai ceva ca în Africa, semafoarele electrice mergeau ceas. Acum, când plouă și nu vezi la doi metri, ele s-au oprit. Ce gândesc șoferii la adresa Primăriei nu mai trebuie s-o spunem.

MIRCEA DORGOȘAN

La S.C. „TIHANY" SRL MOCREA

MEZELURI „FOARTE BINE"... COLORATE!

În ultima vreme, în unele unități de desfacere au început să apară produse de carne - **în special mezeluri** - foarte colorate în tot felul de culori atrăgătoare, care să ia ochii cumpărătorului (mai mult sau mai puțin naiv), culori date de adjuvanții alimentari, respectiv... **coloranții alimentari aduși din import!** Normele sanitare în vigoare - Legea 98/1994, art. 25, lit „c", spre exemplu! - impun necesitatea ca acești adjuvanți **să fie avizați de Ministerul Sănătății și să nu depășească cantitățile prevăzute în amintitele norme.**

La atelierul de carmangerie aparținând S.C. „TIHANY" SRL din localitatea MOCREA - vechi „client" al Inspecției Sanitare de Stat și Supravegherea Stării de Sănătate Arad! - cerința de mai sus n-a fost respectată; ba, la un control-sondaj efectuat zilele trecute, s-a constatat că în produse - cremvurști și parizer! - cantitatea de nitriți era depășită (conform buletinelor de analiză 897-898 din 26 iunie 1999) de 4, respectiv 3 ori, limita admisă fiind de 7 mg/100 gr.

La prezentarea rezultatelor în unitatea controlată, pe lângă cele notate mai sus, reprezentanților I.S.S.S.S.S. Arad le-a fost prezentată („colac peste pupăză") o stare de neigienă greu de detaliat: dezordine; suprafețe de lucru nedegresate; carnea macră pusă direct pe cântar ori pe jos; halatele angajaților - negre!; navetele cu preparate de carne puse direct pe padiment și nu pe grătare de lemn - de fapt, aspecte întâlnite (și sancționate) și cu alte controale. Acum s-a aplicat o nouă amendă de 1 (un) milion de lei și s-a interzis desfacerea către populație a amintitelor produse. Și s-a mai atras atenția că... oricum controalele continuă!

CONSTANTIN SIMION

Conferință de presă la D.G.M.P.S.

AU FOST PREZENTAȚI MARII DATORNICI

Ieri la sediul D.G.M.P.S. a fost organizată o conferință de presă în cadrul căreia principalul subiect discutat a fost acela al marilor datornici la bugetul asigurărilor sociale de stat.

În topul debitorilor se află S.C. Aris S.A. Arad, care a reușit performanța să acumuleze datorii de peste 24 miliarde lei. Societatea ar trebui, la fondul de salarii pe care îl are, să vireze lunar cca. 500 de milioane de lei, lucru care nu s-a întâmplat niciodată până acum. Sumele pe care le virează sunt uneori de-a dreptul ilare, de genul 100-200 mii lei. În doar două luni din acest an, respectiv în martie și mai, au fost virate sume ceva mai mari, adică 25 și 10 milioane lei. Din această cauză, nici unul dintre angajații fabricii nu beneficiază de tratament medical gratuit.

Alți agenți economici rău platnici din județ sunt Pâncotas - cu 6,4 miliarde lei, Comfruct Lipova - 5,4 miliarde lei, Alfar - 4,6 miliarde lei, UTA - 3,7 miliarde lei. În total, suma datorată de agenții economici arădeni la bugetul asigurărilor de stat este de peste 130 miliarde lei, din care până acum s-a reușit recuperarea a ceva mai mult de 10 miliarde lei în acest semestru.

Au fost declanșate în mai multe cazuri procedurile de lichidare judiciară, însă nu se pot vinde activele, astfel că nici banii nu se pot recupera.

D-l Lucian Stana, șeful corpului de control din cadrul Agenției de ocupare și formare profesională, a informat presa locală că în ultimul timp au fost efectuate controale și la o serie de instituții publice cum ar fi Consiliile locale din Pecica, Vladimirescu și Sebiș, precum și la Camera de Comerț și Industrie Arad, unde nu au fost constatate probleme majore.

În încheiere să mai spunem că în perioada imediat următoare vor fi organizate cursuri de pregătire profesională în meseriile de mecanic auto, vopsitor auto, tinichigiu auto, topograf și agent comercial.

ȘERBAN POPESCU

SUS, PE MUNTELE GĂINA

Uniunea VATRA ROMÂNEASCĂ, filiala județeană Arad, organizează o excursie cu autobuzul, cu prilejul sărbătorii folclorice românești „TÂRGUL DE FETE" de pe Muntele Găina.

Plecarea se va face sâmbătă, 17 iulie 1999, ora 11, din fața sediului nostru din Arad, cu întoarcere duminică seara.

Înscrierile se fac până miercuri, 14 iulie, la sediul Filialei Vatra Românească din B-dul Revoluției nr. 55, zilnic între orele 9-14.

Informații se pot obține și la telefonul 254115.

Vă așteptăm!

EVENIMENTE RUTIERE

ACCIDENTAT, DUPĂ COBORÂREA DIN AUTOBUZ

În data de 8 iulie a. c., în jurul orelor 12,40, pe raza orașului Lipova, Achim Doinel, de 30 de ani, din Lipova, în timp ce conducea autoturismul AR-02-FJH, l-a accidentat ușor pe Grițar Viorel, de 38 de ani, din Zăbrani, care, după ce a coborât dintr-un autobuz, s-a angajat în traversarea șoselei prin fața acestuia, în fugă, prin loc nepermis și fără să se asigure.

VIRAJ CU BICICLETA

Tot în data de 8.07. a. c., în jurul orelor 17,00, în Curtici, Barna Gheorghe, de 40 de ani, din Macea, în timp ce conducea autoturismul cu numărul de înmatriculare 2-AR-1460, l-a accidentat ușor pe Rotariu Bogdan, de 12 ani, din Curtici, care, circulând cu bicicleta din sens opus, a schimbat direcția de mers, intrând brusc în fața autoturismului.

CERCETAȚI ÎN STARE DE REȚINERE

În urma măsurilor specifice întreprinse, au fost identificați și sunt cercetați în stare de reținere următorii indivizi, comunică Biroul de presă al IPJ Arad:

Insistență. Blidar Gheorghe de 48 de ani, din Apateu, în sarcina căruia s-a stabilit că în perioada 1998-1999 a spart de două ori magazinul mixt din Șomoșcheș, de unde a sustras băuturi alcoolice și produse electronice, în valoare de circa 9.000.000 lei. Urmează a fi prezentat Parchetului de pe lângă Judecătoria Ineu.

Intenția contează. Covaci Vasile de 26 de ani, din Galșa, cunoscut cu antecedente penale, care în data de 18.06. a. c. a pătruns fără drept în locuința numitei Gligor Ileana, din Mîsca, cu intenția de a sustrage bunuri. Urmează a fi prezentat Parchetului, comunică Biroul de presă al IPJ Arad.

POLIȚIA PE SCURT

Rutiere. În puncte fixe și pe trasee au fost testate și verificate 1.237 autovehicule în trafic, s-au reținut 3 certificate de înmatriculare pentru defecțiuni tehnice, au fost aplicate 54 de amenzi pentru încălcarea Legii circulației, în valoare de 3.705.000 lei, s-au ridicat în vederea suspendării 4 permise de conducere.

Sancțiuni. În total s-au constatat 73 de încălcări ale diferitelor acte normative, sancționate cu amenzi în valoare de 5.380.000 lei.

DEPUTATUL PDSR OVIDIU ȘINCAI A FOST ÎNMORMÂNTAT LA CIMITIRUL GHENCEA MILITAR

Deputatul PDSR de Sibiu Ovidiu Șincai, decedat în urmă cu două zile într-un accident de circulație, a fost înmormîntat, vineri, la Cimitirul Ghencea Militar.

Președintele PDSR, Ion Iliescu, însoțit de senatorul Doru Ioan Tărăcilă, a venit de dimineață la catafalcul deputatului PDSR, a transmis condoleanțe familiei, după care a plecat la Slobozia la Conferința Județeană a organizației Ialomița a partidului.

La înmormîntare au fost prezenți vicepreședinții PDSR Ioan Mircea Pașcu, Hildegard Puwak și Dan Ioan Popescu, secretarii executivi Ovidiu Musetescu și Corina Cretu, precum si deputați și senatori ai partidului, printre care Florin Georgescu, Acsinte Gaspar, Dan Ghibernea, Dumitru Popescu, Liviu Maior, Oliviu Gherman și Petre Ninosu.

De asemenea, la înmormîntare au venit Smaranda Dobrescu - vicepreședinte PSDR, Otto Weber - președinte PER, Șerban Rădulescu-Zoner - deputat PNL, Norica Nicolai (PNȚCD) - secretar de stat la Ministerul Muncii și Protecției Sociale, Mișu Negritoiu și Dorel Șandor.

La mormîntul deputatului PDSR au fost depuse numeroase coroane de flori din partea liderului partidului, Ion Iliescu, a prim-vicepreședintelui PDSR Adrian Năstase (aflat la Moscova la reuniunea foștilor miniștri de Externe), a Camerei Deputaților, a grupurilor parlamentare PDSR, a Organizației PDSR Sibiu și a ApR.

ELEVI CANADIENI, DIN NOU, LA ARAD!

În cadrul programului „**Să trăim în lumea francofoniei**", un grup format din 13 elevi (însoțiți de profesorii Nancy Gagnon, Real Cavanagh și Wilfrid Joseph) din Quebec (Canada) localitatea Paspebiac - regiunea Gaspezia, au sosit în Arad în 4 iulie a.c.

Canadienii se reîntâlnesc cu colegii lor de la Liceul „Moisă Nicoară" care i-au vizitat în luna februarie a acestui an. Ideea de bază a Programului este aceea de a cunoaște modul de viață, cultură, istorie din zone diferite ale lumii. Delegația este cazată la partenerii lor arădeni cu care s-au „înfrățit". Primul experiment a avut loc în anul 1996, foștii elevi de atunci, azi - studenți, țin legătura cu prietenii lor.

Pe perioada sejurului în România, canadienii au vizitat orașul, Muzeul Județean de istorie și artă, au prezentat piesa de teatru „**Leo - pe bicicletă**" și vor vizita, în continuare, Timișoara, Sibiul, Sighișoara și Valea Prahovei.

Sperăm ca peste ani, să-și amintească cu plăcere și nostalgie de arădeni și poate vor stabili și relații de parteneriat economic sau în alte domenii ale vieții sociale. Ei vor pleca din Arad în 16 iulie a.c.

Foto-text: VIOREL MUSCA

Din culisele BAC'99

SCANDAL DE PROPORȚII LA BELIU

Vinovat... doar acarul Păun?

În timpul desfășurării examenului de bacalaureat și după aceea - din cauza promovabilității scăzute - elevii și părinții acestora au creat la Beliu o situație tensionată, amenințând președintele comisiei și supraveghetorii cu moartea! Pentru aplanarea conflictului, reprezentanți ai Inspectoratului Județean Arad s-au deplasat imediat la fața locului, unde, cu ajutorul poliției, au stins spiritele - ne spunea prof. Mihaly Matekovits, inspector general adjunct.

8 din 103 - au luat bac-ul!

Doar opt elevi din cei 103 înscriși (3 neprezentați) au promovat examenul de bacalaureat. Despre acest lucru dl. inspector general adjunct Matekovits ne spunea: „Avem impresia că s-a creat o atmosferă încă din anii precedenți de genul: «las' că rezolvăm noi!». Din această cauză credem că elevii au fost total nepregătiți."

Președintele de comisie a fost amenințat cu moartea!

După ce toți elevii au trecut cu bine la proba orală de limba și literatura română, toată lumea din Beliu credea că o să fie „un bac liniștit". Dar cum socoteala de-acasă nu se potrivește cu cea de la... examen, se pare că nu a fost tocmai așa. Conflictul s-a iscat după eliminarea a doi elevi, care au fost prinși copiind la examenul de matematică. „Strânși în fața liceului, părinți și câțiva elevi au huiduit supraveghetorii, amenințându-l cu moartea pe președintele comisiei, prof. dr. Mihail Toader", ne relata dl. Matekovits. De altfel, se pare că poliția, sosită imediat la fața locului, a aplicat o amendă contravențională de 80.000 de lei unui... turbulent.

Elevii au refuzat să semneze la predarea lucrărilor!

„Manifestând o atitudine ostilă, elevii au refuzat să semneze la predarea lucrărilor, lucru fără precedent în bacalaureat", ne-a mai declarat dl. inspector general adjunct. Tot dumnealui a continuat: „Nu înțeleg această revoltă față de niște cadre didactice care și-au făcut pur și simplu datoria!".

Țap ispășitor... directorul liceului

Și cum, totuși, trebuia să se afle că cineva nu și-a făcut datoria a fost găsit un „vinovat"... directorul liceului, **Ioan Ioja**, pedepsit exemplar și pus la colț - pentru „gravele nereguli care au avut loc la Liceul teoretic Beliu în timpul examenului de bacalaureat" - prin Dispoziția nr. 101/8.07.1999 și... „se suspendă din funcția de director".

Decizie luată în... tensiune?

Care a fost, de fapt, culpa directorului și, evident, motivația de suspendare din funcție am încercat să aflăm și de la cel învinuit, **prof. Ioan Ioja**, care ne-a declarat: „Consider că decizia luată de I. S. J. Arad nu este corectă și nu are nici un temei legal în ceea ce privește suspendarea mea din funcția de director. Această decizie a fost luată pripit și sub tensiunea nervilor, fără să se fi urmărit firul logic al evenimentelor. Am fost învinuit de grave nereguli care au avut loc la Liceul teoretic Beliu în timpul examenului de bacalaureat."

Subliniez că până la venirea președintelui, prof. univ. dr. **Toader Mihai**, de la Universitatea Tehnică din Timișoara, am asigurat toate condițiile pentru buna desfășurare a examenului de bacalaureat. Am predat școala cu toate cele necesare domnului președinte, iar eu m-am retras în afara localului liceului. De la începerea bacalaureatului eu nu am mai călcat pragul liceului. Subliniez, de asemenea, că din data de 4 iulie a.c. și până în data de 7 iulie a.c., ora 20,30, am fost la Liceul teoretic din Sebiș în calitate de profesor examinator la disciplina matematică."

„Vinovatul"... departe de lumea dezlănțuită

„În după-amiaza zilei de 7 iulie a.c., am fost anunțat telefonic de către președintele comisiei că la Beliu, cineva (un părinte nemulțumit de modul cum s-au desfășurat lucrurile), l-a amenințat și înjurat - continuă prof. Ioja. L-am asigurat că deși nu pot să-mi las lucrările, voi analiza situația. Imediat am telefonat, din Sebiș, la postul de poliție Beliu și am aranjat paza și ordinea cu șeful poliției, Mihai Burcău, și ajutorul său. În același timp, dl. președinte a anunțat și I. S. J. Arad, care a făcut deplasarea la Beliu, aducând și reprezentanți ai poliției județene, deși nu era cazul, deoarece ordinea a fost deja restabilită.

Menționez că încă de la ora 16,00, când am vorbit cu dl. președinte, în timp ce eram la liceul din Sebiș și am aflat ce s-a întâmplat la liceul nostru, am avut niște dureri precordiale datorită faptului că sufăr de cardiopatie ischemică dureroasă - angină instabilă cu tulburări de ritm cardiac, hipertensiune arterială și diabet zaharat, diagnostic pus de Institutul Inimii din Cluj-Napoca, unde am fost internat și în a cărui evidență sunt.

În aceeași zi, la ora 20,45, după predarea situației la Sebiș, am ajuns la Beliu, în fața liceului și am stat de vorbă cu părinții care au făcut reclamații și au fost recalcitranți, pe care i-am temperat și liniștit prin vorbe frumoase. Mă întreb cum au aflat ei despre situația de la bacalaureat până nu s-au afișat rezultatele? Am stat în fața liceului cu oamenii și profesorii interogați, cărora li s-au luat declarații și care au fost chemați de dna inspector general Maria Păscălău. Subliniez că nu am intrat în incinta liceului, nefiind chemat oficial (ca și alți colegi profesori) și nu am vrut să încalc regulamentul de a mă amesteca în treburile comisiei de bacalaureat.

Ajuns la Beliu pe o furtună cumplită, care a determinat întreruperea curentului electric și, implicit, a liniilor telefonice, după discuțiile cu părinții copiilor aflați în fața liceului, crizele s-au accentuat, fapt ce m-a determinat să plec de urgență în seara aceleiași zile (la ora 22,30) la Arad, pentru a nu mi se întâmpla ceva grav. În Arad, în dimineața zilei următoare, de 8 iulie, am fost consultat de dna doctor Curta A., medic primar cardiolog, care mi-a făcut investigații EKG, echo-cardiac, analize,și mi-a recomandat tratament, evitarea stresurilor psihice și internarea la Institutul Inimii din Cluj-Napoca. În timp ce eu eram examinat la cabinetul de cardiologie, dna inspector general a luat hotărârea suspendării mele din funcția de director pentru că „nu aș fi asigurat securitatea."

În 8 iulie 1999, la ora 16,00, am ajuns la liceu și am aflat că voi fi destituit pe motiv că nu am fost să primesc actele de bacalaureat de la președintele comisiei. Dar, conform graficului de desfășurare a examenului de bacalaureat, în data de 8 iulie se face afișarea rezultatelor, iar în data de 9 iulie se depun contestațiile la nivel de liceu și numai după rezolvarea lor președintele poate preda documentele directorului (dacă nu există contestații județene).

Probleme care își așteaptă răspunsul

„Cum poate fi pedepsit un om care nu a participat la examenul de bacalaureat, a respectat regulamentul și care a fost, în același timp, profesor-examinator în alt centru de bacalaureat?" - se întreabă (deocamdată retoric) domnul profesor Ioja. La aceste întrebări am mai adăuga și altele care-i frământă pe elevi și părinți deopotrivă: **Ce-au făcut unii membri ai comisiei la Groșeni? Ce sprijin „informativ" (și cu ajutorul cui) a primit o clasă? Ce anume se striga după unii membri ai comisiei? Ce concluzii s-au tras după recorectarea de la Ineu?** Sunt probleme (poate mai grele decât cele de la proba de matematică - de unde s-a „iscat conflictul") care cer rezolvare (și asupra cărora vom reveni și noi). Ele pun în ecuație dascăli care (nu) „și-au făcut doar datoria".

VASILE FILIP
OLIMPIU BULZAN

MERA

Calea Iuliu Maniu Nr. 64 Arad
tel. 057/256035; 057/256045;
fax 057/256337

Execută și montează, într-o gamă coloristică și forme variate, pe bază de comandă:

- uși și ferestre din PVC REHAU - import GERMANIA, echipate cu geam termopan, feronerie SIEGENIA, cu sau fără rolete exterioare
- vitrine, spații comerciale
- compartimentări interioare, închideri perimetrale (balcoane, terase) etc.
- geam termopan cu sticlă import

ALEGE CALITATEA!
ALEGE EXPERIENȚA!

(659272)

MINISTERUL FINANȚELOR
D.G.F.P.C.F.S. ARAD

Circumscripția Fiscală și Trezoreria oraș Lipova

În temeiul art. 53, 65 din O.G. 11/1996, privind executarea creanțelor bugetare, aprobată de Legea 108/1996, se vor vinde la licitație publică bunurile imobile ale debitorului S.A. „SPICUL" LIPOVA, după cum urmează:

- șopron pentru îngrășăminte - 98.600.000 lei

Licitația va avea loc în data de 19.07.1999, ora 10,00, în orașul Lipova, str. Eroilor nr. 2, în următoarele condiții:

- Ofertă scrisă și taxă de participare 10% din prețul de strigare.

Informații la telefon: 561329.

(Ag. Lipova)

HAINE BALOTATE IMPORT
EN GROS

Calitatea I din Canada
Îmbrăcăminte de sezon în baloturi de 45 kg
Reduceri de preț:
pantaloni scurți, tricouri, costume de baie, blugi, articole asortate de vară pentru copii, pantaloni de trening, pantaloni strech și de stofă, bluze.

ÎNCERCAȚI ȘI NU VEȚI REGRETA!
Oradea, str. O. Densușeanu nr. 4, tel. 059-454731
Deschis: luni - vineri orele 8 - 16

(659410)

S.C.C.A. ARTEX Arad

Str. I. Vidu nr. 1-3 (lângă Cinema Dacia)

Angajează pentru perioadă nedeterminată

CROITORI CONFECȚIONERI la mașină și persoane cunoscătoare a meseriei.

Relații la telefon: 253741; 255695.

(5224066)

„MI-AM ACOPERIT PROMISIUNILE ELECTORALE"

Interviu cu dl. Radu Ghidău, deputat PNȚCD

Un proiect de lege pentru orfani

– D-le deputat, pentru știința cititorilor și a electoratului arădean, din ce comisie faceți parte?

– În ultimul an, pentru mine s-au produs o serie de schimbări. Nu mai activez în Comisia pentru muncă și protecție socială, fiind mutat, prin decizia grupului parlamentar, în Comisia pentru apărare, ordine publică și siguranță națională unde am calitatea de membru.

– Prietenia cu C. Dudu - Ionescu v-a adus cumva în acea comisie?

– În acea comisie sunt mulți tineri, e o echipă dinamică. Poate a avut un rol și amicitia cu ministrul de interne. Dar era necesară și prezentă unui jurist în comisie. Tot prin decizia partidului, din octombrie, am ajuns președinte al Comisiei pentru regulamentul Camerei Deputaților. Acest tip de comisie se regăsește în toate parlamentele europene.

– Ce proiecte de legi ați promovat în anul legislativ care a trecut?

– În primii doi ani de când sunt deputat am promovat cinci proiecte de legi. În acest an, datorită atribuțiilor delegate de partid nu am reușit să termin un proiect pe care-l am de mult în pregătire. E vorba de un proiect pentru ajutorarea copiilor orfani care termină institutele de ocrotire socială, care au împlinit vârsta de 18 ani și la care am o bună parte din documentare. Dar n-am reușit pentru că la Comisia de regulament am avut de modificat întregul regulament al Camerei Deputaților.

„Mi-am acoperit promisiunile electorale"

– V-ați gândit să promovați singur, sau în colaborare, un proiect de lege important pentru țară?

– Proiectele de legi pe care le-am promovat până acuma le-am promovat prin coautorat, împreună cu dl. deputat Mihai Gheorghiu. Prin aceste proiecte de legi eu mi-am acoperit, într-un fel, promisiunile pe care le-am făcut în timpul campaniei electorale și sper că noul proiect va avea un impact important.

– Deputații tineri ar trebui să aibă în vedere proiecte de legi care să-i aibă în vedere pe tineri. V-ați gândit să promovați legi pentru tineri?

– Am avut o inițiativă legislativă legată de sprijinirea socială a tinerelor familii. Din păcate, acest proiect de lege a fost respins în plen prin „sprijinul" Partidului Democrat care a fost împotriva acestui proiect. Era un proiect care intenționa sprijinirea tinerilor pentru a se fixa în mediul rural. Era vorba de un loc de casă și alte facilități.

– În campania electorală toate partidele dau tare cu propaganda în direcția tineretului. Dar în anul legislativ recent încheiat nu prea am auzit de legi care să vină în sprijinul tineretului.

– Din păcate, multe promisiuni electorale rămân la nivelul de promisiuni. Eu am încercat, dar am fost împiedicat. Dar nu-i târziu.

„Viitorul României este periclitat"

– Ce facem cu tinerii absolvenți de liceu, facultăți sau alte școli și care nu-și găsesc un loc de muncă? Să mai amintesc că cei foarte dotați iau calea Occidentului. Ce se poate face pentru ca acești tineri să rămână în România?

– Nu doar o lege ar putea rezolva această situație. Ar trebui să existe un set de măsuri care să-i facă pe tinerii capabili să rămână în țară. Altfel viitorul României este periclitat. Iar în acest caz se pune problema de decizie și atribuții la nivelul Guvernului.

– Ce alte contribuții ați mai avut în cadrul Parlamentului?

– În acest an m-am axat pe munca de la Comisia pentru regulament. Am avut peste 200 de amendamente la acest regulament. Am reușit ca în final să producem un set concret de modificări la regulament care să ducă la o europenizare a muncii în Parlament, în sensul să se pună mai mult accentul pe munca în comisii decât în plen, pe muncă, și nu pe vorbe.

– Câte luări de cuvânt ați avut în Parlament?

– Cinci. Interpelări nu am adresat guvernului, este o practică a partidelor de opoziție. Intervențiile mele s-au axat pe probleme de procedură. La 1 Decembrie am fost desemnat să țin discursul din partea PNȚCD.

– Ce ați făcut în mod special pentru cei care v-au trimis în Parlamentul României, adică pentru electoratul arădean?

– Ca membru al legislativului, eu fac proiecte legislative. Nu pot să zic că am adus bani. Nu intră în atribuțiile mele, deși, în general, am intervenit și în acest domeniu. M-am zbătut să aduc ceea ce am putut eu în Arad, am adus documentație pentru credite. Pentru reabilitarea rețelei de apă am adus documentația necesară pentru solicitarea de credite. Am activat în domeniul mediului, în speță Romsilva.

„Nu există vacanță parlamentară"

– Ce veți face în timpul vacanței parlamentare?

– În primul rând n-o pot numi vacantă parlamentară. Deja am programate în următoarele patru weekenduri ieșiri în teritoriu. Prima ieșire - duminică la Hălmagiu, apoi la Buteni. Voi merge în Germania la un curs de perfecționare în domeniul apărării la Institutul NATO de la Garmisch Partenkirchen, unde voi fi la un curs de o săptămână pe probleme de politici de apărare și strategie.

– Și vacanța în sine în ce ar consta?

– Îmi voi prelungi cu o săptămână șederea în Germania. Voi fi prezent la o nuntă. Voi avea o vacanță de șase zile.

– Ce proiecte aveți pentru viitorul an legislativ?

– Pe primul loc este terminarea Regulamentului Camerei Deputaților. Pe planul doi este proiectul legislativ pe care l-am amintit la începutul discuției noastre.

„Președintele ia hotărâri, dar Biroul aprobă"

– În cadrul partidului cum stați?

– Pe plan local am fost ales vicepreședinte al Organizației Județene Arad.

– Sunteți mulțumit?

– Nu se pune problema dacă sunt eu mulțumit. Problema e să avem rezultate în urma conferinței județene, rezultate care ar trebui să fie mai bune decât cele de până acum. Să vedem în timp.

– Se zice că dl. Calimente a câștigat funcția de președinte, dar dvs. ați câștigat Biroul Județean.

– Nu se poate ascunde acest lucru deoarece, la nivel de birou, raportul este de 8 la 3 în favoarea mea.

– Și ce poate însemna asta în viitoarea funcționare a Organizației PNȚCD Arad?

– În primul rând, conform statutului, președintele ia hotărâri în conformitate cu votul Biroului.

– Atunci se mai poate spune că dl. Calimente a câștigat alegerile?

– Asta rămâne la nivel de speculații. Eu consider că partidul trebuie să meargă înainte și nu se poate spune că a câștigat sau a pierdut.

– Îl veți ajuta în muncă?

– Eu, ca vicepreședinte am obligația statutară să-l ajut în muncă. Dar ca cineva să fie ajutat, trebuie să dorească acest lucru.

– Ce părere aveți despre disensiunile din cadrul partidului la nivel central?

Partidul nu se va rupe

– Eu nu consider că sunt disensiuni, ci diferențe de opinii. Nu se știe ce va urma. Până una-alta, dl. președinte Diaconescu este în funcție și obligația fiecărui membru este să-l susțină. Ce va fi la Congres rămâne de văzut. În sală vor fi destui delegați și de o parte și de alta.

– Nu există pericolul ca aceste diferențe de opinii să ducă la rupturi în cadrul partidului? Cum s-a mai întâmplat.

– Nu vor fi rupturi, pentru că ambele tabere trebuie să se înțeleagă și să accepte un rezultat. Atât dl. Radu Vasile cât și ceilalți.

– Care ar fi liderul celorlalți?

– Dl. Opriș, dl. Galbeni. În fine, restul partidului. Cei care nu sunt cu grupul de la Brașov. Căci există grupul de la Brașov și restul partidului. Cam așa se pune problema.

I. IERCAN
Foto: **ST. MATYAS**

Străin în țara ta

APOSTOLAT LA SFÂRȘIT DE MILENIU

◆ La Zerind, preotul ortodox Mihai Botiz se încăpățânează să păstorească credincioșii.

◆ Partidele politice arădene care se pretind „naționale", habar n-au de existența părintelui Botiz.

◆ La Zerind lucrează și președintele Organizației municipale PNȚCD Arad. Dar, se pare că este catolic...

La Zerind, 96% dintre trăitori sunt de etnie maghiară. Totuși, prin căsătorii mixte sau prin repartiții profesionale (medici, polițiști etc.) s-a încropit și o firavă comunitate românească de aproximativ patruzeci de suflete. Evident, pentru păstorirea acestora, Episcopia a repartizat un preot ortodox. Așa a ajuns părintele Mihai Botiz la Zerind... Și-a cumpărat o casă la marginea localității, a amenajat-o și s-a mutat acolo împreună cu soția și cei trei copii. A renovat la o cameră, pe care a transformat-o - pe cheltuială proprie - în capelă. Nimeni nu l-a ajutat cu nimic. Mai mult, de 6 luni de zile nu și-a luat nici cuvenitul salariu. Acum, dorește să se angajeze undeva, ca să-și poată întreține familia. Dar n-are de gând să renunțe la preoție... Merge înainte, cu ajutorul Domnului.

PARTIDELE ARĂDENE HABAR N-AU...

Majoritatea partidelor arădene și-au agățat de gât pandantul „Național"... Cu „N" mare! PUNR, PNR, PNL, PNR, PNȚCD etc. Au câștigat voturi, s-au pus în fruntea listei de bucate, și-au luat celulare, secretare, mașini luxoase, salarii cât încape etc. Se strâng la fel de fel de sindrofii, „plâng" cu lacrimi cât bobul pe sub statuile corifeilor, după care trag câteva chefuri strașnice și extrem de costisitoare...

Evident, nici unul dintre aceste partide n-a auzit de preotul Mihai Botiz și despre încercarea sa disperată de a face o biserică ortodoxă la Zerind. Deși urlă pe toate gardurile **„Noi suntem români!"**, n-au ajuns să cunoască și să ajute această lucrare românească autentică din Zerind... Nici măcar președintele Organizației municipale PNȚCD Arad, Gheorghe Laszlo, care conduce o asociație agricolă prosperă în Zerind, dar care se pare că este prea catolic ca să fie și ortodox. Sau măcar creștin-democrat...

* * *

Oricum, dacă partidele arădene nu cunosc situația din Zerind, iată că noi am aflat-o. Și nu numai atât, dar dăm și numărul de cont (golgoluț la ora actuală) pe care inimosul părinte Botiz l-a deschis la Banca Internațională a Religiilor: 25111000201002531218. Poate, poate...

DORU SINACI

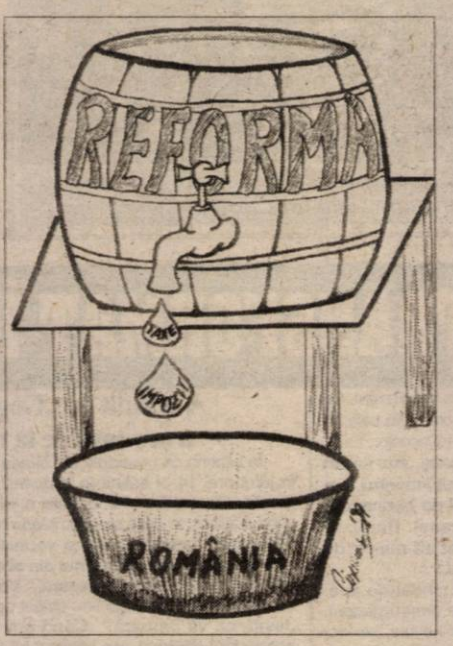

După ce va fuziona cu ApR

PSDR VA TRECE ÎN OPOZIȚIE

◆ Deși crede într-o viitoare guvernare social-democrată, deputatul Emil Putin nu exclude o posibilă alianță PDSR - PNȚCD ◆ AVAB-ul sechestrează IMAR-ul în contul datoriilor lui George C. Păunescu ◆ Recordul reformei din învățământ s-a stabilit la Liceul din Beliu: din 103 candidați la bacalaureat au reușit... opt

Pe o ploaie torențială, care depășea cu mult posibilitățile de canalizare ale municipiului, PSDR a susținut săptămânala conferință de presă.

Deputatul Emil Putin ne-a prezentat bilanțul activității Parlamentului în această sesiune: „**realizări destul de puține și multe, prea multe, Ordonanțe de urgență, prin care Guvernul a evitat dezbaterile parlamentare**".

Fuziunea dintre PSDR și ApR a intrat în linie dreaptă, după revenirea lui Teodor Meleșcanu în țară (15 iulie) preconizându-se semnarea protocolului.

La întrebarea noastră privind eficiența actualilor parlamentari arădeni, față de cei din legislatura trecută, deputatul Emil Putin ne-a răspuns în două cuvinte: „no comment!"

Sorin Prișcă, șeful de imagine al partidului, ne-a prezentat structura teritorială a PSDR Arad: 63 de organizații și peste 3,500 de membri.

În final, tot domnia-sa ne-a oferit și replica zilei: „**Pentru comunitatea internațională se pare că drepturile minorităților sunt mai importante decât suveranitatea statelor.**"

DORU SINACI

CASTELUL DE NISIP

(Urmare din pagina 1)

Așezările suferă stricăciuni minore, pagubele sunt limitate. La noi e prăpăd. Clădirile din chirpici intrate la apă și umezite bine la fundații sfârșesc prin a fi înghițite de puhoaie. În Japonia, construcțiile rezistă la seisme de 8 grade pe scara Richter (cel care a dărâmat Bucureștiul în 1977 a fost de 7,4 grade) și, evident, la forța uriașă a valurilor.

Să nu ne punem însă cu japonezii, ci doar cu noi înșine să ne comparăm. Vom constata de pildă că inundațiile devenite astăzi fenomen cronic, au fost o raritate în urmă cu 50-100 de ani. Cel puțin în Transilvania, râurile principale erau curățate periodic pentru adâncirea albiei. Obicei folositor de două ori: o dată pentru că se scoteau din râuri materiale de construcții (balast, nisip) și a doua oară se evitau ieșirile apelor peste diguri. Se vorbește despre o draglină plutitoare pe Mureș care a ținut sub control apele furioase. Era o treabă serioasă, pusă în practică de administrația austriacă și a durat atât timp cât imperiul a avut interese în această parte de lume. Nu știu când s-a renunțat la metoda imperială de întreținere a râurilor în matcă, dar este cert că de câteva decenii albiile râurilor nu se mai curăță. Așa cum s-a renunțat la multe lucruri bune...

Pe vremea dictaturii am însoțit o echipă de control de la partid la un CAP din județ (la Craiva, pentru cei mai curioși). Între tovarășii de frunte se afla și ing. Doina Vasilescu, o femeie foarte ambițioasă dar și pricepută într-ale științei zootehnice. Ferma zoo de la fostul CAP Ogorul arăta ca în America. Ceapiștii noștri aveau niște animale ca scândură și niște adăposturi șubrede. „Mă, fiți ai naibii, le-a zis Vasileasca cea aprigă, la voi e suficient să împingi cu degetul un stâlp și se dărâmă tot grajdul cu vaci cu tot. Toată ferma se dărâmă. CAP-ul se prăbușește." Îmi amintesc vorbele ei, gândindu-mă că această țară seamănă până la identitate cu ferma zootehnică de la fostul CAP Craiva: dai un picior unui bolovan ieșit în drum și se prăbușește România însăși. Nicăieri în lume nu se lucrează mai superficial ca la noi. Fără răspundere. Nimeni în lume nu are capacitatea românului de a se descurca improvizând. Nu are importanță dacă lucrul făcut de mântuială nu ne slujește la nimic: important este că azi am trecut cu bine hopul. Mâine o luăm de la capăt, improvizând cu și mai mare râvnă.

Doar românul singur are știința de a face bici din... orice care să mai și pocnească pe deasupra!

În timp ce ține prelegeri despre agricultură

PREȘEDINTELE PROPACT, NICOLAE CHIRILĂ, ÎȘI LASĂ PĂMÂNTUL DE IZBELIȘTE

După o perioadă mai liniștită, **NICOLAE CHIRILĂ**, președintele PROPACT Arad, a revenit în actualitate. Ultimul de care s-a luat este nimeni altul decât directorul general al Direcției agricole, dl. **AVRAM FLUIERAȘ**. Chirilă nu poate uita, se pare, că nimeni nu-l dorește sub același acoperiș, ne referim la disputa pentru sediul Propact. Când ceva nu-i este pe plac „șeful agricultorilor" iscă câte un scandal. De unde trage speranța că dacă face gălăgie iese învingător.

Încă în urmă cu câțiva ani, Chirilă a pornit un adevărat „război" împotriva specialiștilor din agricultură. Crezând că astfel luptă pentru drepturile țăranilor și că este un fel de salvator al acestora.

Realitatea ne arată însă că acesta are foarte puține legături cu ceea ce se cheamă cultivarea pământului. De fapt, Chirilă nici nu este țăran, cu atât mai mult fermier sau bun gospodar. Acest lucru se poate vedea pe viu aruncând o simplă privire spre proprietățile d-lui Chirilă.

Astfel, cele 9 ha de pământ demonstrează cât se poate mai clar cum arată un teren de „gospodar" în accepția Chirilă. Gospodar ce ține prelegeri despre agricultură. Fără răutate trebuie să spunem că porumbul de pe pământul d-lui Chirilă (din Șeitin) dă impresia unui lot cu experiențe pe ... buruieni. De altfel, acest lucru se poate observa cu ușurință în fotografia alăturată.

Legea 18 „îmbunătățită"...

Apărător al drepturilor țăranilor, dl. Chirilă a încălcat, se pare, până și Legea 18. Pentru că ajuns să totalizeze în proprietate peste 10 ha de pământ, cât prevăd, deocamdată, reglementările în vigoare, Cum? La cele 9-ha, cât deține în Șeitin (moștenite de soție) se adaugă 1 ha și ceva moștenite de el, undeva prin Oltenia (unde 5 ha au fost împărțite între 3 frați). Ce-i drept, d-l Chirilă n-a „sărit" decât cu câteva zeci de arii...

Aspect inedit din gospodăria președintelui Propact Arad

Casă de gospodar

Cât de mare gospodar este dl. Chirilă se poate convinge oricine se oprește pentru câteva clipe în fața casei dânsului, situată la nr. 67 de pe strada Izvor din Șeitin.

Lângă locuința lui **Nicolae Chirilă**, stă la nr. 73, Maria Corbu. Iată ce ne spunea dânsa despre președintele PROPACT-ului: **„Toți oamenii care au lucrat cu el au spus că este un om pe care nu te poți baza. Să n-ai de lucru cu el!... Când a sfărmat porumbul nu a dat banii la oameni, care au trebuit să meargă la Poliție. Atunci când vine în Șeitin nu vorbește cu nici un vecin și de cele mai multe ori își găsește cu cineva „de furcă"...".**

„Mi-au murit mai bine de 30 de pui din cauza lui!"

Truța Gatia (nr. 65) este o femeie în etate. Cu toate acestea se pare că nici dânsa nu se prea înțelege cu dl. Chirilă. **„Când vine aici nici măcar nu salută. Zice că suntem „ȚĂRANI PROȘTI!". Când a stropit pomii la uliță cu otravă nu ne-a anunțat și din astă cauză, mi-au murit peste 30 de pui! Băiatul lui e cuminte, salută, nu se ceartă cu nimeni...".**

Gospodarul nr. 1 nu are apă potabilă!

La numărul 69 îl găsim pe Ion Senlecan. Este printre puținii vecini care nu s-a certat cu dânsul. **„Eu nu am nimic cu dânsul nici de bine, nici de rău... El nu are apă potabilă și vine la mine să-i dau. Îi dau cu dragă inimă...".** Când vine vorba de casă, același domn ni se destăinuie. **„Până nu de mult casa, i-a fost întreținută de ceva unchi și mătuși...".**

După toate cele spuse vă lăsăm pe dumneavoastră să trageți concluzia despre cât de bine (se) gospodărește dl. Chirilă, cel care înainte de a le da altora lecții, s-ar uita mai bine în propria ogradă...

COSMIN TRIF
OLIMPIU BULZAN
Foto: AL. MARIANUȚ

Cultura de porumb a d-lui Nicolae Chirilă...

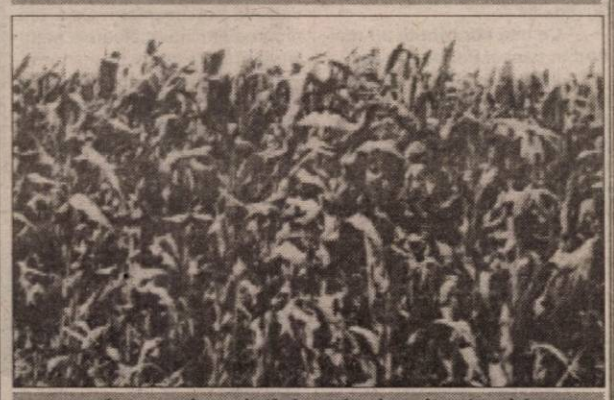

... și cea a Asociației agricole, situate chiar lângă lotul lui Chirilă.

La S.C. Agroindustrială SA Fântânele

PRODUCȚIE DE 5 MII KG GRÂU LA HECTAR

De ani de zile pe toate canalele de informație ne parvin știri despre situația foarte grea, falimentară în care se găsesc societățile comerciale agricole, abandonate de statul proprietar și prost conduse de managerii proprii. Iată însă că S.C. Agroindustriala SA Fântânele contrazice părerea generală demonstrând că doar pe suprafețe mari, optime, se pot obține producții care să facă rentabilă investiția, adică să aducă profit celor care lucrează pământul.

Sigur pentru a umple hambarul la vremea recoltatului este necesar să aplici cu fidelitate regulile agrotehnice moderne, să dai pământului îngrășămintele pesticidele, erbicidele necesare. Toate acestea au fost îndeplinite la unitatea din Fântânele care a cultivat anul acesta 1500 ha de grâu, 620 ha cu orz, 1300 ha cu floarea-soarelui, 700 ha cu soia, 110 ha cu porumb. Și iată, după 300 ha recoltate la grâu producția medie la ha este de 5.000 kg, și se speră ca și pe total suprafață să se „raporteze" același nivel care să aducă în final importante beneficii.

În condițiile în care unitatea din Fântânele lucrează cu mașinile din dotare, dispunând, printre altele, de 6 combine Claas Dominator, care recoltează zilnic 120-150 ha, de 8 autobene de 15 t cu remorci și de celelalte mașini necesare, sigur și cheltuielile vor fi reduse așa că este normal să se aștepte un profit frumos. De altfel, anul trecut S.C. Agroindustriala SA Fântânele a obținut un profit de 2 miliarde lei. Este posibil și anul acesta un profit cel puțin la fel de mare cu condiția ca mai marii agriculturii românești măcar să nu mai adauge alte poveri fiscale la cele existente. Pentru că de eventuale subsidii nici nu poate fi vorba. Iar dacă mai amintim de nesiguranța și lipsa de perspectivă în care muncesc cei de la societățile agricole, performanța celor de la Fântânele ne pare chiar excepțională.

I. TULEU
AL. MARIANUȚ

După două zile de ploi torențiale

ARADUL A FOST TRANSFORMAT ÎNTR-O MICĂ VENEȚIE

După căldurile tropicale înregistrate la începutul săptămânii, joi vremea s-a schimbat brusc. A plouat torențial, cu fulgere și tunete, fenomene meteorologice care au persistat până în dimineața zilei de vineri. Ca de obicei, schimbarea bruscă a vremii a prins pe nepregătite autoritățile locale. Cum? Am încercat să surprindem la fața locului, în raidul nostru, prin zonele cu probleme ale orașului.

Prima descindere - în cartierul Alfa. Aici, o parte din strada Zorilor înota în apă. Ceva mai în inima cartierului, la intersecția de lângă Piața Alfa, carosabilul era apă ochi.

O stradă canal în Mica Veneție

Gheorghe Luca, cu cizme de cauciuc în picioare, traversează în diagonală zona, parcă fără să-i mai pese că ceva e în neregulă. **„Așa se umblă pe-aici. Când plouă mai mult se face baltă. Ce pot să fac?".**

Pe „Cocorilor" mai lipseau gondolele

Din Alfa ne îndreptăm spre strada Cocorilor. Apa, care inundă strada, era direct proporțională cu cantitatea de promisiuni din partea autorităților care i-au asigurat an de an pe locuitorii de aici că vor avea canalizare. Mitică Dumitriu le-o spune verde-n față: **„Să le fie rușine! Ne tratează mai rău ca pe niște animale."** În timp ce privim cum roțile mașinilor de-abia mai fac față întinderilor de apă, Petru Gabor își amintește cu voce tare: **„După fiecare ploaie vin patru-cinci oameni cu două mașini și fac măsurători, se uită și se duc. Ei îs tari și mari. Pe ei nu-i ia apa."** În schimb, apa ia tot ce prinde în cale. În gospodăria lui Tiberiu Jigoș, de pe strada Cocorilor, nr. 3, curtea casei, garajul și anexele sunt inundate. **„Am salvat două scroafe din cocină, că apa a intrat înăuntru. Am dus moloz cu roaba, am făcut un fel de baricade... Am dat telefon la intervenții apă-canal. Când, în sfârșit, mi-a răspuns cineva, mi-a dat alt număr de telefon. Și acolo sună ocupat tot timpul."**

Pe strada Cocorilor, orizontul e inundat de ape. Strada și trotuarele sunt impracticabile pentru pietoni. Oamenii care, de voie, de nevoie, se încumetă să meargă pe trotuar, se luptă cu o apă care le ajunge până la genunchi. În apropiere este Canalul Mureșel. Apa curge prin el, dar ce folos, dacă nu are debit pentru a prelua toată apa?

Pe aici nu se trece!

Am crezut că venind înspre Vlaicu situația străzilor va fi alta. Eroare! Pe strada Scărișoarei porțiuni de trotuar pe ambele părți ale carosabilului erau impracticabile. În zona Pieței Fortuna o barieră de apă: pe-aici nu se trece! Ca să ajungă în piață, cetățenii au ce ocoli. Cei grăbiți, cu riscul să ia apă la ciorap, apelează la salturi peste baltă. Dacă astea-s condițiile!... Bujacul și Gaiul nu fac nici ele excepție. La intersecția de lângă Centrul pentru copii HIV din Bujac, apa stă gata-gata să năvălească în curțile oamenilor. Mașinile se afundă de-a dreptul în covorul de apă, încât imaginea te face să gândești că totul e o apă și un pământ. Pe strada Dunării, din Gai, casele de la numerele 48-64 au curțile inundate. Zona e un fel de bazin unde se adună apa de pe platforma mai înaltă a Fabricii de Zahăr. Locuitorii zonei au trăit cu speranța că promisiunile pentru canalizare făcute de fostul primar nu vor rămâne apă de ploaie. În fapt, speranțe deșarte!

Situația catastrofală a străzilor ar trebui să-i pună pe gânduri pe edilii orașului. Întrebăm pe această cale când vor trece la fapte?

De la Inspectoratul Județean de Protecție Civilă Arad am aflat că în urma ploilor abundente din ultima vreme nu a fost blocat, încă, nici un drum din județ.

A trăsnit pe „Gogol" și a ars casa de la nr. 9

În schimb, în municipiu, pe strada Gogol, la nr. 9, joi, în jurul orei 14, a trăsnit în acoperișul casei și l-a făcut țăndări. Din fericire, n-a fost nici o victimă. În momentul când a trăsnit, în casă se aflau Maria Negru, fiica acesteia - Mariana - Lenuța Crudu și vecinul lor, Ioan Moțcan. **„Când a trăznit s-a spart unul din abajururile de la candelabru și s-a deschis geamul."** Vecinii care au văzut cum se surpă acoperișul i-au strigat pe cei aflați înăuntru: **„Ieșiți, că vă omoară!" „Când am ieșit și am văzut acoperișul dărâmat, am început să urlu, fata la fel."** La fața locului s-a deplasat o echipă de specialiști de la Primărie, care a evaluat pagubele la 100 de milioane de lei. Până ieri, la ora 11, sinistrații de pe strada Gogol nu primiseră un adăpost care să-i ferească de intemperii. După năpasta căzută pe capul oamenilor, Maria Negru a suferit un șoc nervos. A fost transportată la secția psihiatrie, unde și-a petrecut noaptea de joi spre vineri.

Până ce municipalitatea va rezolva problemele, cizmele sunt singurul remediu

Rupere de nori în zona Pilu - Grăniceri

Directorul Renel, dl. Cornel Seceanschi, ne-a informat că din cauza ploilor cu fulgere și tunete au fost afectați consumatori din Aradul Nou, Vlaicu și consumatori din localitățile județului: Fântânele, Frumușeni, Aluniș, Tisa, Felnac, Secusigiu, Insula a III-a, Vladimirescu, Cicir, Semlac, Șeitin, Pecica (localitate unde au fost afectate și instalațiile societății de petrol), Iratoș, Variaș, Dorobanți, Curtici, Sânpaul, Macea și Șofronea. La Măndruloc, joi a trăznit într-un transformator.

Toate cele patru puncte de frontieră - Curtici, Nădlac, Turnu și Vărșand - au fost afectate de întreruperea energiei electrice. Ieri, la Vama Turnu și Curtici încă se mai lucra pentru alimentarea cu energie electrică. La Curtici a fost afectat și traficul feroviar.

În noaptea de joi spre vineri, în jurul orei 1, în zona Pilu-Grăniceri s-a produs o rupere de nori, echipele Renel rămânând blocate pe șosea.

De joi, 20 de echipe ale Renel lucrează în schimburi succesive la remedierea defecțiunilor. Valoarea pagubelor înregistrate de Renel se ridică la 360 de milioane de lei.

Dănuț Cioca, director comercial la Romtelecom, a precizat că în județ liniile telefonice funcționează în condiții normale, fiind remediate toate deranjamentele. În municipiu abonații din zona Vlaicu de la blocurile X sunt încă afectați. La fel și abonații prin radio.

Fortuna - în apă

TEODORA MATICA
FOTO: ȘTEFAN MATYAȘ

ENERGETICA ARĂDEANĂ. ÎNCOTRO?

Astăzi, la ora 10, la Baza sportivă CET din zona 300 Micălaca va avea loc o întâlnire între reprezentanții energeticii arădene, Sucursala de distribuție Arad din cadrul S.C. Electrica S.A. București și Sucursala de producție a energiei electrice (fost CET) pe de o parte și parlamentarii arădeni, reprezentanții Prefecturii, Primăriei și Consiliului Județean. „Acum o săptămână am prezentat Prefecturii o situație privind situația energeticii din județul Arad. Au apărut câteva probleme ce trebuie discutate. Una ar fi posibilitatea ca din toamnă Sucursala de distribuție Arad să devină o secție și să aparțină de Timișoara", ne-a declarat Cornel Seceanschi, directorul instituției. Sucursala Arad este una dintre sucursalele rentabile ale Electrica S.A. Pe de altă parte, ea ar forma un „tot" funcțional împreună cu sucursala de producție a Termoelectrica (CET-ul). Sistemul a funcționat în acest fel înainte de '48 și în Arad. În Occident, în prezent tot ce se produce (în domeniul energetic) se distribuie prin aceeași întreprindere. Numai că proiectul directorului Seceanschi are nevoie de suport parlamentar.

Un alt spect ce va fi abordat este îngrijorătoarea scădere a consumului de energie electrică. Aceasta semnifică prăbușirea în principal a producției industriale a județului.

D. S.

NICI UN AMATOR PENTRU APROMAT

F. P. S. Arad a scos la licitație un pachet de 40% din acțiunile S. C. Apromat S. A. Arad. Procedura va fi reluată pentru că la licitație nu s-a prezentat nici un potențial cumpărător„ ne-au precizat surse din cadrul F. P. S. Arad.

O altă societate arădeană - Victoria - va fi oferită spre vânzare, marți, 13 iulie. Este vorba despre un pachet de acțiuni ce reprezintă 64,35% din capitalul social al firmei.

În ceea ce privește S. C. Astra-Călători S. A. Arad, potențiala preluare de către concernul francez Alstom a eșuat. Drept urmare, acțiunea de vânzare a părții deținute de FPS va fi reluată la o dată încă neprecizată.

Se pare că Alstom are intenția să participe și la a doua operațiune de privatizare, sub rezerva evaluării situației din momentul licitației, respectiv a situației financiare a societății și perspectivelor de contractare de către aceasta a unor lucrări pe termen scurt.

G. CONSTANTINESCU

I.M.M.-uri

BANI PENTRU MARKETING

Opt firme arădene vor primi câte 40 milioane lei fiecare, din fondul de rezervă al Guvernului pentru întreprinderile mici și mijlocii. Sumele sunt nereturnabile și pentru ele s-au „bătut" 19 societăți comerciale arădene. Ele au înaintat către Agenția Națională a Întreprinderilor Mici și Mijlocii, dosare cu planuri de afaceri.

Cele mai articulate documentații au fost ale societăților: Arcommat Grup, Floranis, Impex, Grup, Elecon, Superplast, Auto Schunn, Apel Industries și Electrica. Banii sunt destinați exclusiv cofinanțării acțiunilor de marketing cum ar fi: participarea unor angajați la cursuri specializate, târguri și expoziții.

G. C.

S-a încheiat emisiunea obligațiunilor de stat în valută

ÎN ARAD, VÂNZAREA LOR A FOST MAI SLABĂ DECÂT ÎN PERIOADA PRECEDENTĂ

Ieri s-a încheiat vânzarea obligațiunilor de stat în valută emise de Ministerul Finanțelor. Emisiunea s-a derulat în perioada 28 iunie-9 iulie. Obligațiunile au fost puse în vânzare prin intermediul Băncii Agricole și a Banc Postului. Valoarea nominală a unei obligațiuni este de 500 de dolari sau de 800 de mărci germane. Scadența lor este la 91, respectiv, 182 de zile. Rata dobânzii este de 7,5% pe an pentru obligațiunile în dolari lansate pe o perioadă de 91 de zile și de 8% pe an pentru obligațiunile în dolari lansate pe o perioadă de 182 de zile. Pentru obligațiunile în mărci, rata dobânzii este de 5% pe an pentru cele lansate pe o perioadă de 91 de zile, respectiv 5,5% pe an pentru cele lansate pe o perioadă de 182 de zile.

În Arad, vânzarea obligațiunilor, atât a celor în dolari cât și a celor în mărci a mers destul de slab față de perioada precedentă. Atât Banca Agricolă, cât și Banc Post au vândut destul de puține. Prima, a vândut obligațiuni de stat în valoare de 30.000 de dolari, respectiv două certificate a 800 de mărci, în timp ce Banc Postul a vândut obligațiuni de stat în valoare de 75.000 dolari, respectiv 160.000 mărci germane.

C. BUGARIU

CCIA INTERESATĂ DE RELUAREA ȘI AMPLIFICAREA RELAȚIILOR CU ITALIA

• Serbia și Bosnia-Herțegovina - o oportunitate fructificabilă

Președintele Camerei de Comerț și Industrie Arad, Nicolae Băcanu, și secretarul general al Camerei, Teodor Corb, au efectuat recent o vizită de lucru în Italia, Bosnia Herțegovina și Serbia. Interesul pentru Italia al CCIA este justificat pe de o parte de relațiile tradiționale existente între instituția arădeană și cele similare din Italia, pe de alta de amploarea investițiilor italiene în județul Arad. Programul extrem de dens al deplasării în peninsulă a cuprins contacte cu Camera Regională a regiunii Veneto (Centro Estero din Veneția) care coordonează camerele din șapte orașe italiene (Veneția, Verona, Padova, Vicenza, Treviso, Rovigo și Belluno) CCI din Verona, Asociația întreprinderilor mici și mijlocii din aceeași localitate, concernul ZAI (model împrumutat pentru proiectul AIBC Arad) și societatea FINEST (investiții financiare) din Pordemone. Apoi CCI din Brescia, API Milano și societatea de colaborări externe a CCI din Milano.

Răspunzând interesului oamenilor de afaceri arădeni pentru găsirea unor oportunități de investiție în spațiul balcanic, au fost realizate întâlniri oficiale cu Camera de Comerț a Bosniei-Herțegovina din Sarajevo și Camera de Comerț Federativ din Belgrad. Luni, la CCIA va avea loc și o conferință de presă privind rezultatele concrete obținute în urma turneului de afaceri.

D. S.

Cu hamul pus ce contează ... ce mai spune presa ! **Foto: V. MUSCA**

Ministrul Finanțelor afirmă că Guvernul este "preocupat" de modificarea accizelor la carburanții pentru agricultură

Guvernul este "preocupat" de modificarea accizelor la carburanții folosiți în agricultură, a afirmat, joi, într-o conferință de presă, ministrul Finanțelor, Decebal Traian Remeș.

"Nu există dorința de a crește aceste taxe, ci dimpotrivă", a spus Remeș.

El a refuzat să precizeze cînd se va modifica prețul la acest tip de carburanți și care va fi noul preț.

Remeș a mai spus că, la Ministerul Finanțelor "nu există deocamdată preocuparea" de a crește accizele la celelalte tipuri de carburanți. Remeș a precizat că o astfel de decizie nu va fi luată printr-o ordonanță de urgență, ci prin ordin al ministrului Finanțelor, care nu are nevoie de aprobarea Guvernului.

Fondul Proprietății de Stat a privatizat în primul semestru al anului 1.106 societăți comerciale

Fondul Proprietății de Stat a privatizat în primul semestru al anului 1.106 societăți comerciale, din cele peste 1.300 oferite la privatizare în această perioadă, a declarat, vineri, directorul Direcției Portofoliu și Oferte din cadrul FPS, Eugen Zvirjinschi, cu ocazia Forumului privind privatizarea societăților comerciale destinat comunității investitorilor români și străini din România.

Dintre contractele încheiate în primele șase luni ale anului, 61 au fost semnate cu investitori străini, iar 67 de societăți comerciale din cele privatizare intră în categoria societăților mari.

Statisticile FPS arată că în primul semestru al anului s-au vîndut de 4,3 ori mai multe societăți decît în primele șase luni ale anului trecut, iar numărul celor mari este de 2,1 mai mare. Capitalul social privatizat în aceeași perioadă este de 4,2 ori mai mare decît cel vîndut în ianuarie - iunie 1998.

La începutul anului, în portofoliul FPS mai erau 4.330 de societăți comerciale, cu un capital social de 41.000 de miliarde de lei.

"Din august 1998, cînd s-a descentralizat activitatea FPS, numărul societăților privatizate în a doua jumătate a anului a fost de trei ori mai mult decît cel al societăților vîndute în primul semestru al anului", a declarat directorul FPS.

PRIMUL CONTRACT DE ÎMPRUMUT DESTINAT SECTORULUI LOCATIV

Datorită problemelor cu care se confruntă astăzi, în România, sectorul locativ, „The Copperative Housing Foundation" (CHF) Arad, împreună cu organizația parteneră ULALA, se ocupă de rezolvarea deficiențelor din acest sector prin acordarea unor împrumuturi în condiții avantajoase.

În acest sens, joi, la sediul „The Cooperative Housing Foundation" din Arad a avut loc semnarea primului contract de împrumut destinat sectorului locativ.

De acest împrumut, în valoare de **22,4 milioane lei**, a beneficiat Asociația de Proprietari situată pe Aleea Muncii, bloc A. Banii vor fi folosiți la repararea izolației acoperișului.

Cod comercial în domeniul energiei

Autoritatea Națională de Reglementare în domeniul Energiei a elaborat un cod comercial care va stabili relațiile dintre participanții la piața energiei electrice, a declarat, vineri, agenției MEDIAFAX, Radu Regman, directorul Departamentului tarife, reglementări comerciale și protecția consumatorului din cadrul ANRE.

"Codul comercial va intra în vigoare odată cu publicarea acestuia în Monitorul Oficial și va deveni operațional după a doua jumătatea a lunii august" a precizat Regman.

Prin aplicarea codului comercial va crește calitatea serviciilor de furnizare a energiei electrice la consumatorul final, deci implicit la cel casnic, a precizat Regman.

PROGRAMELE DE RESTRUCTURARE ALE AGENȚILOR ECONOMICI PRIVAȚI CARE VOR FACE DISPONIBILIZĂRI VOR FI APROBATE DE ARD

Agenția Română de Dezvoltare (ARD) va fi instituția care va aproba programele de restructurare ale agenților economici privați ai căror angajați urmează să fie disponibilizați colectiv și să beneficieze de plăți compensatorii, potrivit Ordonanței de Urgență nr. 98/1999, aprobată recent de Executiv, a declarat într-o conferință de presă, ministrul Muncii și Protecției Sociale, Alexandru Athanasiu.

Ordonanța de Urgență aprobată în urmă cu trei săptămîni de Executiv se referă, în principal, la acordarea unui cuantum maxim de 12 salarii pentru toți angajații disponibilizați în urma restructurării sau lichidării întreprinderilor, fie ele private sau bugetare și la acordarea unor credite pentru relansarea economică societăților comerciale care au efectuat disponibilizări. Singurii care nu intră sub incidența acestui act sunt angajații din administrația publică centrală și locală, al căror statut este reglementat prin legi specifice (Legea administrației publice locale și Legea funcționarului public).

Potrivit noii Ordonanțe de Urgență, societățile comerciale care au efectuat disponibilizări prin concedieri colective conform programelor de restructurare pot beneficia, la cerere, de credite pentru susținerea unor măsuri de redresare și relansare economică prevăzute în aceste programe. Creditele se acordă din bugetul Fondului de șomaj, cu o dobîndă de 50 la sută din taxa oficială a scontului stabilită de BNR, în limita unei sume echivalente cu valoarea plăților compensatorii care s-ar fi cuvenit personalului rămas în activitate, la data ultimei disponibilizări, fără a putea depăși 25 de miliarde de lei. Termenul de restituire al creditului este de pînă la trei ani, inclusiv perioada de grație de maxim 6 luni.

SÂMBĂTĂ, 10 IULIE 1999

TVR 1

7,00 Matinal național
8,30 Desene animate
9,00 TVR Info
9,05 Povești de adormit copiii - s.
9,30 Marea cruciadă - SF, SUA, 1994
11,00 Întâlnirea de sâmbătă
13,00 Campionatele naționale de box - finalele, în direct
14,00 TVR Info
14,10 Arca... Marinei
16,10 Careul cu... 5 ași
17,20 Star Trek - Generația următoare - ep. 18
18,20 Săptămâna sportivă
18,35 Aproape perfect - ep. 17
19,00 Teleenciclopedia
20,00 Jurnal * Meteo
20,30 Farmece-ep.10
21,20 Vedete în concert, înreg. de la Festivalul „Cerbul de Aur"
23,00 TVR Info
23,05 Sacul și peticul - com. SUA, 1983
0,30 Turul ciclist al Franței
0,40 Rock pop bazar

TVR 2

7,00 Cinematograful vremii noastre
8,05 Desene animate
9,00 Pas cu pas
10,00 Documente culturale
11,00 Campionatele Naționale de box, în direct
13,00 Cronica Amazoniei
13,30 Retrospectivă culturală
14,00 Trei familii - s.
14,45 Un castel al muzicii
15,10 Desene animate
15,30 Campionatele Europene de caiac-canoe
16,00 Grecia - ep. 88
16,45 Santa Barbara - ep. 904
17,30 Muzică populară
18,00 Ultimul festin al crocodililor
19,00 Istorie, memorie, recuperare
19,30 Clepsidra cu imagini
19,45 Retro TV
20,30 Teatrul Național de Televiziune prezintă: **Ciocârlia**, de Jean Anouilh
23,00 Ateneu
23,30 Panoramic Jazz
0,00 Viziuni interpretative

PRO TV

7,00 Aventurile lui Papirus - d. a.
7,20 Incoruptibilii - d. a.
7,40 Piticii din mușuroi - d. a.
8,00 Tom și Jerry - d. a.
8,30 Povestiri din Marea Sudului - ep. 9
9,30 Lois și Clark-ep.31
10,30 Star bucătar - rel.
11,00 Pro Motor
11,30 Audiența națională
13,00 Știrile Pro TV * O propoziție pe zi
13,10 Susan - ep 18
13,35 Bebe - ep. 24
14,00 Alo, Generația Pro
15,15 Benny Hill
15,45 Buffy, spaima vampirilor - ep. 36
16,45 Lumea filmului
17,15 Pro Fashion
17,45 Te uiți și câștigi! - concurs
18,30 Inimă de țigancă - ep. 35
19,30 Știrile Pro TV
20,00 Rețeaua - ep. 19
21,00 Expertul - ep. 19
21,55 Știrile Pro TV * Știri sportive
22,00 Crima din Orient Express - thriller pol., Marea Britanie, 1974
0,10 Concert Rothmans
0,40 Crime în stil englezesc - ep. 6
2,30 Femei fierbinți-ep.23

TV ACASĂ

7,00 Minciuna - rel.
7,45 Guadalupe - rel.
8,30 Căsuța poveștilor - rel.
9,15 Înger sălbatic - rel.
10,00 Celeste se întoarce - rel.
11,00 Viața noastră - rel.
12,00 Dragoste și putere - rel.
12,45 Milady - rel.
13,30 Maria - s.
14,15 Identitate pe hârtie - rel.
16,00 Guadalupe - s.
17,00 Celeste se întoarce - s.
18,00 Dragoste și putere - s.
18,45 Superboy - d.a.
19,30 Viața noastră - s.
20,15 Înger sălbatic - rez. săptămânii
21,15 Minciuna - s.
22,10 Milady - s.
23,00 Canoniera de pe Yangzi - dragoste/-aventură/război, SUA, 1966

ANTENA 1

7,00 Legea lui Burke - s.
8,00 Teo și Mircea șou
11,15 Poveștile prietenilor mei
11,45 Roata de rezervă
12,15 Casă de piatră
12,45 Constelația cinema
13,15 Nightman - s.
14,10 Inspirația Carolinei - s.
14,40 Răpit de pirați II - acțiune, SUA, 1989
16,20 Pe cont propriu - ep. 40
17,10 Prieteni buni
17,45 Fashion Club - Modă. Cu Doina Levintza
18,00 Leonela - ep. 73
19,00 Observator
19,30 Sâmbete și zâmbete
20,00 Femeia din trecut - dramă, SUA, 1984
21,45 Observator
22,15 Pretender - ep. 58
23,00 Party Time la Olimp, în direct
0,00 Fort Saganne I - dramă, Franța, 1984
1,40 Puterea banilor - ep. 12

PRIMA TV

7,00 Emisiune pentru copii
10,00 Tia și Tamera - s.
10,30 Malcolm și Eddie - s.
11,00 Gregory Hines show - s.
11,30 Lumea lui Dave- s.
12,00 Legături de familie - s.
12,30 Sport magazin
14,00 Jerry Springer show
14,30 Călătorii în lumi paralele - s.
15,30 Dosarele Y - rel.
16,30 Motor Plus
17,00 Cinemagia
17,30 Apel de urgență - rel.
18,00 Focus
18,30 Camera ascunsă
19,00 Frasier - s.
20,00 Polițistul din Beverly Hills - com, SUA, 22,00 Real TV
22,30 Focus ÷
23,00 Ucigaș de noapte - f.SUA, 1989
0,30 Duel în pădure - f. acțiune

TELE 7 ABC

8,00 Știri
8,15 Dintre sute de ziare - rel.
9,00 Să fii campion
10,00 Tentații - rel.
11,00 Aventuri în aer liber - rel.
11,45 Derrick - rel.
13,00 Studioul Tudor Vornicu
17,00 Dincolo de anul 2000 - doc.
18,00 Rendez vous la Tele 7
19,00 Aventuri la Snowy River - ep. 45
20,00 Actualitatea Tele 7
20,30 Globtrotter
21,25 Septembrie I - dramă, SUA, 1996
23,00 Magazinul de sâmbătă seara
0,00 Știri
0,10 Lou Grant - ep. 29

TV ARAD

7,00 Legea lui Burke - ep. 20
8,00 Știri TVA - rel.
8,30 Politica fără prejudecăți - rel.
10,00 Teo și Mircea șou
11,15 Poveștile prietenilor mei
11,45 Roata de rezervă
12,15 Casa de piatră
12,45 Constelația cinema
13,15 Nightman - ep. 2
14,10 Inspirația Carolinei - ep. 39
14,40 Răpit de pirați - aventuri, SUA, 1998
16,20 Pe cont propriu - ep. 40
17,10 Buni prieteni
17,45 Fashion Club
18,00 Lumea mare a celor mici
18,20 Anunțuri
18,30 Știri TVA
19,00 Observator
19,30 Sâmbete și zâmbete
20,00 Divertisment
21,00 Știri TVA - rel.
21,30 Anunțuri - rel.
21,45 Observator
În continuare program identic cu Antena 1

TV INTERSAT

8,25 Deschiderea programului
8,30 Odiseea
9,00 Purgatoriul - film
10,30 Lumea copiilor
11,00 Știrile Intersat
11,30 Tunet tăcut - film
13,00 Emisiunea de vineri seara împreună cu Pintea - rel.
14,00 Ucigaș în serie - film
15,30 Intersat Music
16,00 Cavaleri și războinici
17,00 Intersat Music
17,15 Să bei prea mult - film
17,55 Știrile Intersat
18,00 Să bei prea mult - film
18,45 Știrile Intersat
19,15 Canguros
19,45 Breeders - film
21,30 Film
23,00 Radical Power
23,30 Știrile Intersat
0,00 Erotica
0,40 Închiderea programului

HBO

10,00 Darul lui Franklin - d. a.
10,30 Războiul fiarelor - s.
11,00 Echipa de hochei 3 - comedie, SUA, 1996
12,45 În căutarea dragostei - dragoste, SUA, 1997
14,30 Limbajul trupului - thriller, SUA, 1995
16,15 Totul despre sex - s.
16,45 Cinci zile într-o vară - dragoste, SUA, 1983
18,30 Arsenalul Morții - acțiune, SUA, 1997
20,30 Teoria conspirației - thriller, SUA, 1997
22,45 Al patrulea protocol - suspans, SUA, 1987, cu Pierce Brosnan
0,45 Trei fugari - comedie, SUA, 1989

ATOMIC TV

7,00 Selector
10,30 Romanian Top 20
12,00 File de poveste
13,00 Adrenalize
13,30 Cinematomic - rel.
14,00 Lumea
16,00 Selector
18,30 Atomix cu Oana
21,30 Febra - party music
22,30 Vibrații
23,30 Klub Bizzar
0,30 Insomnia

RADIO ARAD & RADIO CONTACT (65,95 MHZ)

5,00 - 8,00 BUNĂ DIMINEAȚA! - program Radio Contact
8,00 - 11,00 DIMINEAȚA DE WEEKEND CU RADIO ARAD - cu Radu Mustafa
11,00 - 19,00 RADIO CONTACT - (Oglinda mileniului; Picnic FM; Fabrica de hituri; Super 50)
19,00 - 22,00 BUNĂ SEARA, ARAD! - Roton Music (19,00 - 20,00); Universul familiei creștine, cu Marius Lipovan (20,00 - 21,00); Viața spirituală (21,00 - 22,00)
22,00 - 5,00 RADIO CONTACT - Până mâine dimineață

RADIO PRO FM (92,1 MHz)

1,00 - 7,00 MUZICĂ
7,00 - 10,00 DIMINEAȚĂ DE WEEKEND - cu Flavius Esnican
10,00 - 11,00 CINÉ-VERITÉ - cu Ada Rosetti și Augustin Sblință
11,00 - 14,00 CheFACI ÎN WEEKEND - cu Vali Bărbulescu
14,00 - 16,00 TOP 30 AIRPLAY PRO FM - cu Cristi Schnebli
16,00 - 17,00 PRO FM GREATEST HITS - cu Marius Vintilă (rel.)
17,00 - 19,00 PRO FM PARTY LINE - cu Vlad Craioveanu
19,00 - 20,00 PRO FM EXFLORER - cu Niki Stanciu (rel.)
20,00 - 2,00 HOT PARTY MIX - cu DJ Mike

RADIO TIMIȘOARA

6,00 Ceasurile dimineții
8,00 Muzică populară cu dedicații
10,00 Pop matineu
11,00 Magazin sportiv estival
13,00-16.00 Emisiune în lb. germană, maghiară, sârbă
16.00 Actualitatea, în 60 de minute
17,00 Gramofon
18,00 Pe undele Europei
19,00 Radiojurnal
19,15 Izvoare fermecate
20,05 Întâlnire cu muzica
20,50 Călătorie în lumea poveștilor
21,00 Curierul de seară

RADIO SEBIȘ

6,00 Fascinația muzicii
7,00 Weekend matinal
8,00 Floarea din grădină
9,00 La sfârșit de săptămână
11,00 Top 21
12,00 Fotoliul de duminică - talk-show
13,00 Clubul adolescenților
15,00 Astăzi te sărbătorim - dedicații muzicale
16,00 Rock da House
17,00 Top România
19,00 La mulți ani! - dedicații muzicale
20,00 Sâmbătă împreună
21,00 Șueta cu Magi - talk show
23,00 Latino party
0,00 Disco Dance 21

DUMINICĂ, 11 IULIE 1999

TVR 1

7,00 Lumină din lumină
8,30 Desene animate
9,00 TVR Info
9,05 Kiki Riki Miki
11,00 Viața satului
13,00 Tezaur folcloric
14,00 Info magazin
14,10 E șansa ta!
16,45 Mistere și minuni - s.
17,30 Super gol show
18,15 Duminica sportivă
18,30 Aproape perfect - ep. 18
19,00 Mireasa cerșetoare - ep. 1
19,50 Tragerile Loto
20,00 Jurnal * Meteo
20,30 7 zile în România
21,00 Mulțumesc pentru tot - dramă, Italia, 1997, cu Massimo Ghini
22,30 Vizitatorul - ep: 4
23,20 Pariul Trio
23,25 Dintre sute de catarge
0,20 Time, Out - Turul ciclist al Franței
0,40 Rock pop bazar

TVR 2

7,00 Farmece - rel.
8,05 Des. animate
8,30 Documentar
9,00 Cronica Amazoniei
9,25 Filmele săptămânii
9,30 Arca lui Noe
10,30 Integrale: Boys Bans
11,10 Itinerar latino-american
11,30 TVR Iași
13,30 Creanga de aur
14,00 Trei familii - s.
15,00 TVR Info
15,10 Muzică populară
15,35 Desene animate
16,00 Grecia - ep. 89
16,40 Santa Barbara - ep. 905
17,30 Un secol de cinema* **Ralph Fiennes**
18,20 Documentar istoric
19,10 Alo, tu alegi!
20,00 Cu cărțile pe față
21,15 Sportmania
0,00 Iluminații - Muzica

PRO TV

7,00 Aventurile lui Papirus - ep. 5
7,20 Incoruptibilii - ep. 11
7,40 G.I. JOE - ep 15
8,00 Piticii din mușuroi - ep. 25
8,30 Tom și Jerry - des. anim.
9,00 Super Abracadabra * **Lassie II** - ep. 2
11,00 Babylon 5 - ep. 8
12,00 Oamenii secolului - ep. 19
12,55 O propoziție pe zi - retrospectivă
13,00 Știrile Pro TV - un altfel de jurnal
13,05 Ministerul comediei
15,00 Formula 1 - Marele Premiu al Marii Britanii, în direct.
17,00 Benny Hill
18,00 Echipa Mobilă
18,30 Inimă de țigancă - ep. 36
19,30 Știrile Pro TV
20,00 Ally Mc Beal - ep. 45
21,00 J.F.K. - dramă/politic, SUA, 1991
0,15 A fost odată un băiețel - dramă SUA
1,45 Femei fierbinți-ep. 24
2,15 N.Y.P.D. Blue - viață de polițist - ep. 19
3,00 Generația PRO
4,15 Cine-i șeful? - ep. 46
4,45 Riști și câștigi - rel.
5,15 Nano - ep. 102

TV ACASĂ

7,00 Minciuna - rel.
7,45 Guadalupe - rel.
8,30 Căsuța poveștilor - rel.
9,15 Arhiva neagră - serial
10,00 Celeste se întoarce - rel.
11,00 Arca lui Noe - serial
12,00 Maria - rel.
13,00 Canoniera de pe Yangzi - film
16,00 Guadalupe - s.
17,00 Celeste se întoarce - serial
18,00 Dragoste și putere - serial
18,45 Desene animate * Flipper - serial
19,30 Jackie Collins: Hollywood
20,00 Poirot - serial
21,00 Adevărul despre „Minciuna"
22,10 Milady - serial
23,00 Adio, dar revino - melodramă, Italia/-Germania,

ANTENA 1

7,00 Inspirația Carolinei - rel.
7,30 Spirit și credință
8,00 Teo și Mircea Șou
11,15 Malibu - s.
12,15 Tot înainte: Senzații tari în junglă - comedie, Anglia, 1971
14,00 Duminica în familie
18,00 Leonela - ep. 74
19,00 Observator
19,50 Reporter TV Vouă
20,05 Triunghiul pasiunii - dramă, SUA 1983
21,45 TeleEurobingo Show
23,45 Femeia misterioasă - dramă, Franța 1974
1,30 Granița - acțiune, SUA, 1985

PRIMA TV

7,00 Emisiune pentru copii
10,00 Tia și Tamera - serial
10,30 Malcolm & Eddie - serial
11,00 Gregory Hines Show - serial
11,30 Lumea lui Dave - serial
12,00 Legături de familie - serial
12,30 Povești de iubire
14,00 Duminica cu Prima - în direct de la discoteca Enigma din Mamaia
18,00 Focus
18,30 Camera ascunsă
19,00 Karaoke show
20,00 Poveste de război - dramă, SUA, 1992
22,00 Focus știri
22,30 Show-ul de noapte

TELE 7 ABC

8,00 Știri
8,15 Magazinul de sâmbătă seara - rel.
9,15 Septembrie I - dramă, SUA, 1996
11,00 Globetrotter - rel.
12,00 Lou Grant - s.
13,00 Ora unu a venit
15,00 Drumuri printre amintiri
15,30 Cutia muzicală
16,00 Dincolo de anul 2000
17,00 Forța destinului
18,00 Portretul unui artist
18,55 Pariul Trio
19,00 Aventuri la Snowy River - ep. 46
20,00 Actualitatea Tele 7
20,35 Documentar
21,00 Dintre sute de ziare
21,35 Pariul Trio
21,40 Lolo
21,45 Septembrie II - dramă, SUA, 1996
23,15 Gala Tele 7
0,00 Știri

TV ARAD

7,00 Inspirația Carolinei - rel.
7,30 Spirit și credință
8,00 Știri TVA - rel.
9,00 Teo și Mircea șou
11,15 Malibu - ep. 1
13,30 Senzații tari în junglă - comedie, Marea Britanie
14,00 Duminica în familie
18,00 Divertisment
18,20 Anunțuri
18,30 Stiri TVA
19,00 Observator
19,50 Salutări Vouă!
20,00 Emisiune de tradiții și folclor
21,00 Știri TVA - rel.
21,30 Anunțuri - rel.
21,45 TeleEurobingo Show
În continuare program identic cu Antena 1

TV INTERSAT

8,25 Deschiderea programului
8,30 Să bei prea mult - film
10,00 Breeders - film
11,30 Știrile INTERSAT
12,00 Film
13,30 Cerul dintre noi, partea I
14,00 Cavaleri și războinici
15,00 Intersat Music
15,15 Echipa de soc
15,45 Lumea copiilor
16,15 Deșertul vorbește
16,45 Criss cross- film
18,15 Clasici ai animației
18,45 Știrile Intersat
19,15 Provocarea naturii
19,45 Canguros
20,15 Jack Reed - În căutarea dreptății- film
21,45 Intersat Music
22,00 Comportament indecent - film
23,30 Știrile INTERSAT
0,00 Erotica
0,40 Închiderea programului

HBO

10,00 **Invadatorul** - SF, SUA, 1996
11,30 Prizonieri în școală - dramă, SUA, 1997
13,15 Mizerabilii - dramă Franța, 1995
16,00 Dorința unei mame - dramă, SUA, 1995
17,30 **Stargate** - s.
18,15 Ultima decizie - acțiune, SUA, 1996
20,30 Unde ne sunt bărbații? - comedie, SUA, 1995
22,30 Verdict sub amenințare - dramă, SUA, 1994
0,15 Stupizii - comedie, SUA, 1996
1,45 Jurnalul Pantofului Roșu - s.

ATOMIC TV

7,00 Selector
11,00 Cybernet
11,30 Atomic Café - rel.
12,00 Reactor
12,30 Turnul Londrei - rel.
13,30 Hai-Hui
14,00 Interactiv
16,00 Selector
18,30 Atomix cu Ina
21,30 Subcultura
22,00 Concert Van Halen - Live în Australia
23,00 Album Show
0,00 Insomnia

RADIO ARAD & RADIO CONTACT (65,95 MHz)

5,00 - 8,00 BUNĂ DIMINEAȚA! - program Radio Contact
8,00 - 12,15 BUNĂ DIMINEAȚA, ARAD! - Viața spirituală (8,00-9,00); Slăviți să fie Domnul! (9,00-10,00); Liturghia de duminică (10,00 - 12,15)
12,15 - 19,00 RADIO CONTACT - (Hit interviu; Week-end în doi. Tu și noi)
19,00 - 22,00 BUNĂ SEARA, ARAD! - Fresh Music, cu Radu Mustafa (19,00 - 21,00); Viața spirituală (21,00 - 22,00)
22,00 - 5,00 RADIO CONTACT - Sport Week-End

RADIO PRO FM (92,1 MHz)

2,00 - 7,00 MUZICĂ
7,00 - 10,00 MIC DEJUN LA PAT - cu Mihai Gurei
10,00 - 11,00 AUTOSHOW - cu Nicki Stanciu și Dan Vardie
11,00 - 14,00 CHE FACI ÎN WEEKEND - cu Vali Bărbulescu
14,00 - 17,00 HEAT PRO FM - cu Cristi Schnebli
17,00 - 19,00 MARIUS, GEORGE ȘI CELE 40 DE HITURI - cu Marius Vintilă și George Vintilă
19,00 - 21,00 PRO FM LOVE LINE - cu Vlad Craioveanu
21,00 - 22,00 DEEP BEATS - cu DJ Slick
22,00 - 24,00 GAIȚELE DE LA MIEZUL NOPȚII - cu Viorel Gaiță

RADIO TIMIȘOARA

6,00 Radioprogramul sătenilor
8,00 Universul credinței
8,30 Armonii corale
9,00 Uniți sub tricolor
10,00 Pop matineu
11,00 Actualități, muzică, sport
12,00 Duminica la prânz
13,00-17,00 Emisiune în lb. germană, maghiară, sârbă, bulgară, cehă, slovacă
18,00 Anunț de post și Buletin de știri
18,05 Astra Română
19,00 Radiojurnal
19,15 Jazz Reflex
20,50 Cânt din suflet
21,50 Călătorie în lumea poveștilor
22,00 Curierul de seară

RADIO SEBIȘ

6,00 Fascinația muzicii
7,00 Weekend matinal
8,00 Viața spirituală
9,00 Cafeneaua duminicală
11,00 Râsul secolului
12,00 Fotoliul de duminică - talk-show
14,00 Sămânța adevărului
14,30 Crizantema de aur
15,00 Astăzi te sărbătorim - dedicații muzicale
16,00 Cutia Pandorei
19,00 La mulți ani! - dedicații muzicale
21,00 Șueta cu Magi - talk show
23,00 Recitalul vedetelor
0,00 92,1 insomnii

Dialoguri de vacanță

„PENTRU MINE, UȘA DE LA B.C. ICIM RĂMÂNE DESCHISĂ"

*** mărturisește baschetbalista Laura Nițulescu**

– Te-ai transferat, Laura?

– Da. Echipa se numește Astreas Exarhion Atena și este nou-promovată în prima ligă a Greciei, unde a fuzionat cu gruparea de pe locul 5. Obiectivul nostru va fi participarea în cupele europene. Din lot știu că mai fac parte trei jucătoare convocate în „națională" acestei țări și un pivot din Estonia.

– Pe ce perioadă ai semnat?

– Am semnat pentru un sezon competițional, cu posibilitatea prelungirii contractului. Sunt mulțumită de condițiile financiare oferite, dar nu doresc să le fac publice. Voi avea la dispoziție un apartament cu două camere și, probabil, o mașină de serviciu.

– Cum s-a luat legătura cu reprezentanții clubului grec?

– Încă din timpul în care evoluam la Postas Sopron, am primit o ofertă de la managerul grupării ateniene. Mi-a spus că voi juca în Grecia, cândva. Iată că a avut dreptate.

– Cum a reacționat președintele B.C. ICIM, Ioan Faur?

– În primul rând, aș menționa că îmi pare rău că mă despart de publicul arădean și de conducerea BC ICIM. Dl. Faur a respectat clauzele din contract, iar eu am procedat la fel. Tratativele au decurs fără probleme. Grecii au venit, au plătit și... m-au transferat. Oricum, mi s-a spus că, pentru mine, ușa B.C. ICIM rămâne deschisă. Oferta a fost prea mare ca să pot să o refuz.

– Ai mai primit și alte oferte?

– Da, a mai existat o ofertă din Italia, ulterioară. Era însă prea târziu și nu am mai complicat lucrurile.

– Cum privești stagiunea următoare din România? Vor fi arădencele iarăși campioane?

– Este prematur să mă hazardez cu pronosticurile. Indiferent de plecarea mea, titlul se joacă. Depinde de domnul Faur, de Stelică Văduva, de fete...

– Ce părere ai de retragerea managerului Văduva?

– Eu sunt convinsă că se va răzgândi și se va întoarce la echipă, căci fără el nu se poate, baschetul arădean este lipsit de farmec.

– Cum te vei descurca, totuși, cu limba greacă?

– Voi vorbi în engleză. Dar dacă am reușit să învăț maghiara, de ce nu aș învăța și greaca?

– America nu te mai tentează?

– Ba da. Nu am renunțat la acest gând. Momentan, însă, nu se pune problema plecării în State.

– Când mergi în Grecia?

– Pe 20 iulie plec într-o vacanță oferită de club, în Peloponez. Nu vreau să ratez această ocazie.

– Vei răspunde în continuare la convocările lotului?

– Am vorbit cu dl. secretar Câmpeanu, printre altele. Reprezentanții clubului grec sunt bucuroși că sunt inclusă în echipa reprezentativă, fiind dispuși să mă lase să onorez competițiile importante ale selecționatei. Federația trebuie să suporte cheltuielile de deplasare. Dar nu este exclus să le suporte chiar grecii. Îmi place atmosfera de la lot. În Bulgaria, la turneul de calificare, pe suprafața de joc m-am aflat, la un moment dat, alături de Diana, Monica, Anca și Carmen, deci echipa „de aur" a orașului nostru din anul 1994. România s-a confundat, așadar, cu echipa de baschet a Aradului!

ADRIAN HĂRȚĂU

BOX

DOAR „BRONZ" PENTRU DELAMARIAN

După două victorii înainte de limită, în cadrul cat. 81 kg la Campionatele Naționale de box rezervate seniorilor, ce se desfășoară în aceste zile în București, Florin Delamarian (Motorul Azoma Arad) a pierdut în semifinale.

Adversarul său, Claudiu Răsco (B.C. Lauruc Sighet) este campionul național en titre al categoriei și component al lotului reprezentativ și de fiecare dată a fost „nașul" lui Florin. Și de această dată, Răsco l-a învins la puncte pe pugilistul arădean, care a trebuit să se mulțumească, precum anul trecut, tot cu medalia de bronz.

Oricum este de apreciat efortul conducerii tehnice și administrative a secției de box Motorul Azoma, care depune mari eforturi pentru a nu lăsa să „moară" nobila artă în județul nostru. Cum, necum, sportivii acestei asociații sportive cuceresc an de an medalii „naționale", iar „bronzul" lui Florin Delamarian va fi urmat, cu siguranță, și de alte performanțe.

D. SCRIDON

În Italia

ROMVEST A PIERDUT DOUĂ FINALE

Zilele trecute, juniorii Romvestului, grupa '83, s-au întors din Italia, unde au participat la două turnee de fotbal, la Messtre și Rimini. Din păcate, ajungând în finală, elevii antrenați de Florin Voinea au fost învinși după loviturile de departajare.

Astfel, în primul turneu, trecând de Padova, cu 1-0, gol Drida, Romvest a jucat în ultimul act, împotriva selecționatei Mestrina. Scorul a fost 4-4, golurile românilor fiind înscrise de Bier, Cioară, Drida și Dudan. După executarea loviturilor de la 11 m, gazdele au câștigat cu 8-7. Pentru arădeni au marcat Bier, Drida, Roșu, ratând Drăgan și Șerb.

Dincolo, la Rimini, Romvest a jucat patru meciuri. A învins, în prima partidă, pe A.S. Paradiso, cu 3-1 (goluri Cioară-2, Drăgan), pe Mediteranea, cu 4-1 (goluri Ponta, Drida-2, Drăgan) și Union Celakovice (Cehia), cu 1-0, gol marcat de Bier - din penalty.

În finală, contra celor de la Paradiso, Romvest a fost egală. Meciul s-a încheiat 0-0. După „loteria penaltyurilor", gazdele au câștigat cu 12-11.

Chiar dacă s-au pierdut cele două finale, turneul și-a atins scopul. Au fost 10 zile de pregătire asiduă, tocmai bună pentru elevii antrenați de Florin Voinea.

LEO SFÂRA

TIMOFTE A REDEVENIT DINAMOVIST

● **Atacantul israelian Berkovici se va transfera la Celtic Glasgow. Scoțienii au plătit englezilor de la West Ham United suma de 5,5 milioane de lire sterline, sumă record achitată de clubul din Glasgow pentru achiziționarea unui jucător. La Celtic, Berkovici ar putea evolua alături de bulgarul Petrov și de francezul Tebily, a căror sosire la gruparea scoțiană pare iminentă ● În luna septembrie va avea loc, la Monte Carlo, un turneu de golf care va reuni jucători profesioniști și vedete din mediile sportive și artistice. Printre invitați se numără hocheistul american Wayne Gretzky, tenismanul Boris Becker, actorii Kevin Costner și Roger Moore cât și prințul Albert de Monaco. Veniturile manifestării vor fi oferite în scopuri caritabile ● Jucătorul echipei turce Fenerbahce Istanbul, danezul Jes Hogh, a semnat un contract în valoare de 300.000 de lire sterline cu Chelsea Londra. Hogh este în vârstă de 33 de ani și are 49 de selecții în reprezentativa Danemarcei. ● Deși a fost implicat în câteva scandaluri în decursul carierei sale fotbalistice, germanul Effenberg a fost desemnat drept căpitan al echipei Bayern München. Antrenorul Hitzfeld a declarat despre blondul mijlocaș că „știe să se facă respectat, are multă sensibilitate și este un bun cunoscător al relațiilor umane ce trebuie stabilite între coechipieri,", adăugând că merită această responsabilitate. ● Clubul Juventus Torino a negat orice interes privind achiziționarea atacantului francez Nicolas Anelka. În aceste condiții, este foarte probabilă trecerea acestuia de la Arsenal Londra la Lazio Roma, Anelka fiind curtat de multă vreme de romani. ● Rămânem la Lazio. Această grupare luptă cu internaționalele Milano în vederea achiziționării olandezului Seedorf, de la Real Madrid. Pentru mijlocașul echipei regale, interiștii par dispuși să ofere 13,8 milioane de dolari, plus argentinianul Zanetti. ● Un transfer destul de surprinzător este cel al brazilianului Giovanni, care a părăsit Barcelona și urmează să evolueze în Grecia, la Olympiakos Pireu. Transferul i-a costat pe eleni 6,6 milioane de dolari. ● A cincea etapă a Turului ciclist al Franței a fost câștigată de rutierul italian Mario Cipollini. În clasamentul general conduce estonianul Kirsipuu, urmat de belgianul Steels și australianul O'Grady, la 17, respectiv 24 de secunde. ● „Copa America" a ajuns în faza sferturilor de finală. Programul meciurilor este Mexic-Peru, Paraguay-Uruguay, Columbia-Chile și, într-un mare derby, Brazilia-Argentina. ● După Jesus Gil y Gil, un alt președinte de club din „Primera Division" este anchetat. Este vorba de Francisco Roig, în fapt fostul președinte al Valenciei, acuzat de gestiune frauduloasă, efectuarea unor acte ilegale cu privire la cumpărarea și vânzarea de acțiuni în interes propriu și plata unor comisioane, tot ilegale, la transferul unor jucători. ● Începându-și stagiul de pregătire din Franța, Steaua București va întâlni, astăzi, valoroasa formație Olympique Marseille. ● Daniel Timofte a redevenit dinamovist, părăsind echipa turcă Samsunspor, prin rezilierea contractului. Timofte va juca din nou în Ștefan cel Mare după o absență de șase ani.**

ADRIAN HĂRȚĂU

Borsa știrilor

TOP 12, LA TENIS DE MASĂ

Arădeanca Diana Târnovan, pe locul III

Zilele trecute, la Constanța s-a desfășurat concursul Top 12 la tenis de masă, pentru copii în vârstă de 8-10 ani. Printre cele 12 participante la concursul fetelor s-au numărat și jucătoarele de la **C.S.M. Conar Arad**, pregătite de antrenoarele **Magdalena Leszay** și **Livia Căruceriu**, care cu puțin timp în urmă, la Arad, au câștigat două medalii de argint, la individual și pe echipe, la „Paleta de argint". Astfel, la Constanța, unde fiecare jucătoare a disputat câte 11 meciuri, **Diana Târnovan** s-a clasat pe locul III, cu 9 victorii, pierzând la primele două clasate, **Geanina Rotar**, locul IV cu 7 victorii și **Sabina Igaș**, locul VI, cu 6 victorii. Competiția a fost câștigată de Eliza Samara (CSS Constanța) cu 11 victorii, urmată de Maria Dinu (BNR București) cu 10 victorii. La băieți, unde clubul arădean nu a avut participant, pe primul loc s-a clasat Ovidiu Ionescu (CSS Buzău).

C. ALEX.

Ne-am revanșat!

„ADEVĂRUL" - „OLD-BOYS" GHIOROC 8-7 (4-5)

Tradiționala întâlnire de suflet dintre ziarul „Adevărul" și echipa „Old-boys" a Ghiorocului a ajuns la a patra ediție. După două egaluri și o înfrângere, a venit și vremea noastră. După un meci superb, cu numeroase răsturnări de scor, în care portarii au avut cel mai mult de lucru, victoria a revenit ziarului „Adevărul", într-un final incandescent. „Presarii" au preluat conducerea cu cinci minute înainte de final, rezistând eroic asalturilor furibunde ale celor din Ghioroc. Indiferent de scor, toată lumea s-a simțit excelent, repriza a III-a, de la Clubul Presei, punând „frișca pe tort".

Gazda partidei a fost Terasa „Arena" de pe Străndul „Neptun", pusă la dispoziție cu generozitatea-i cunoscută de patronul Geza Balog. Cele două formații care au înfruntat cu stoicism vitregiile naturii dezlănțuite, în seara de joi:

„Adevărul": Gârbău, Mnerie, Onescu, Jivan, Puticiu, Trut, Bulzan, Toduța.

„Old-boys" Ghioroc: Slăină, Cuzman, A. Ielean, Voica, Moț, Damian, Boroneant, Părăuan, Bulbuc, Cuc, Magoci, Dâncu.

Marcatori: Toduța 4, Trut 2, Bulzan și Onescu câte unul, respectiv Damian, Magoci 2, Voica și Boroneant câte unul.

T. CĂTĂLIN

Finala CHINA-SUA, la fotbal feminin

Peste 100 de milioane de telespectatori chinezi vor viziona finala Cupei Mondiale de fotbal feminin, care se va disputa sîmbătă, între echipele Statelor Unite și Chinei, pe stadionul "Rose Bowl" din Pasadena, informează AFP.

Finala, la care ar trebui să asiste și președintele SUA, Bill Clinton, va fi transmisă în direct de către televiziunea chineză. Deși, pînă în prezent, fotbalul feminin nu era un punct de atracție important pentru publicul din China, presa oficială din această țară a acordat acestui sport multă atenție în ultimele zile, datorită evoluției jucătoarelor la Cupa Mondială.

LUMEA VITEZEI PE PATRU ROȚI

■ Deși încă nu s-a ajuns la jumătatea sezonului actual al Formulei 1, a început, parcă mai febrilă ca niciodată, rocada piloților. Cel mai intens curtat „driver" este brazilianul Rubens Barrichello, de la Stewart. Atât McLaren, cât și Ferrari par dispuse în a-l coopta pe brazilian. ■ Michael Schumacher nu se dezminte. Auzind de posibila venire a lui Barrichello la Ferrari, Schumi a replicat: „De ce să plece Irvine, care pilotează atât de bine?" La numai două zile de la această declarație, Schumacher și-a dat arama pe față: „L-aș dori coleg pe Alesi, pentru că Irvine este imposibil". Suntem curioși cât va conta cuvântul lui Schumacher pentru cei de la Ferrari. ■ BMW a reușit să dea lovitura. Constructorul german a semnat un contract de parteneriat comercial cu scuderia Williams, care se desparte din sezonul 2000 de sponsorul Winfield. Germanii, pe lângă furnizarea de motoare, se vor implica total în conducerea noului team BMW Williams F1. ■ Duminică, în Marele Premiu

Lumea Formulei 1 va fi mai săracă fără Damon Hill în „cockpit"

al Marii Britanii, de la Silverstone, cei de la Ferrari vor folosi un nou motor, 048B, de tip V10. Noul motor, despre care Schumacher și Irvine au numai cuvinte de laudă, este mai ușor și mai puternic cu 15 CP decât vechiul F399. ■ La Silverstone își va încheia cariera fostul campion mondial Damon Hill. Va fi ultima cursă a englezului, care practic, a pierdut cheful de a mai concura. Din acest motiv, Eddie Jordan, patronul echipei lui Hill, Jordan Mugen Honda, l-a pus pe Damon să semneze o hârtie, prin care echipa este absolvită de orice răspundere în cazul unui eventual accident. ■ Hill va fi înlocuit la Jordan, după cursa de duminică, de olandezul Jos Verstappen, care și-a demonstrat valoarea într-o serie de antrenamente pe un prototip Honda, dar și pe o mașină Jordan. ■ Așadar, duminică se dispută cea de-a opta cursă a sezonului Formulei 1. Gazda Marelui Premiu al Marii Britanii este circuitul de viteză de la Silverstone, cu o lungime de 5,140 km. Se vor parcurge 60 de tururi, pe o distanță totală de 308,296 km. Podiumul sezonului trecut a fost format din Michael Schumacher (Ferrari), Mika Hakkinen (McLaren) și Eddie Irvine (Ferrari).

DECIAN TODUȚA

SPORT LA TV

Sâmbătă

TVR 1: ora 13,00 - Finalele C.N. de box (d)
ora 0,30 - Turul ciclist al Franței
TVR 2: ora 11,00 - Finalele C.N. de box (d)
ora 15,30 - C.E. de caiac - canoe (rez.)
Eurosport: ora 12,00 - Tenis, turneu ATP (Gstaad, semifinale)
ora 16,45 - Formula 3000 (Silverstone)
ora 19,30 - Fotbal pe plajă
ora 23,00 - C.M. de fotbal feminin, finala: China - SUA

Duminică

TVR 1: ora 18,15 - Duminica sportivă
ora 0,20 - Turul ciclist al Franței
TVR 2: ora 21,15 - Sportmania (box, caiac, fotbal)
PRO TV: ora 15,00-Formula 1, M.P. al Marii Britanii (Silverstone, d)
Eurosport: ora 12,00 - Tenis, turneu ATP (Gstaad, finala)
ora 14,30 - C.E. de caiac-canoe (d)
ora 16,30 - Ciclism, Turul Franței, et. 8
ora 21,00 - Auto, Indy Car

ANIVERSĂRI

Pentru soarele și îngerașul nostru

BOGDAN TRIPON,

la împlinirea unui anișor, TOATĂ DRAGOSTEA NOASTRĂ. Părinții: Izabela și Sorin. (17871)

Colectivul SC „CONAR" SA Arad este alături la bucuria și fericirea colegului lor, ing. OCTAVIAN GIURA, director Filiala 2, cu ocazia căsătoriei. Îi urăm CASĂ de PIATRĂ și NOROC. Director general, ing. Cinah Dimitrie. (18121)

VÂNZĂRI APARTAMENTE O CAMERĂ

Vând garsonieră confort I, cameră, bucătărie, baie cu vană, balcon, et. I, Confecții, preț 8.800 DM. Telefon 272957. (17719)

Vând urgent garsonieră în Micălaca. Telefon 270020 sau 094.787.523. (17759)

Vând urgent garsonieră, Alfa, bloc 11, etaj II. Telefon 268012. (17952)

Vând garsonieră confort I, îmbunătățită, zona Miorița. Telefon 259521. (18070)

VÂNZĂRI APARTAMENTE DOUĂ CAMERE

Vând apartament 2 camere, Alfa, et. II, îmbunătățit, 15.000 DM, negociabil și garaj. Telefon 258633. (17689)

Vând apartament 2 camere, decomandat, hol mare, bl Y8B, et. VIII. Telefon 245054, 224486. (17724)

Vând apartament central 90 mp, et. I, 2 camere, dependințe, 30.000 DM. Telefon 285654. (17744)

Vând urgent apartament 2 camere, bloc 304, Micălaca, îmbunătățit, 17.500 DM. Telefon 259651. (17861)

Vând apartament 2 camere, îmbunătățit, zona Spitalul Județean. Telefon 230732. (17894)

Vând apartament 2 camere + cameră copil, toate utilitățile, finisat, etaj III, garaj, Piața Spitalului, preț 26.500 DM negociabil. Telefon 094.793.013 sau 253472. (17665)

Vând apartament 2 camere, îmbunătățit, Aleea Saturn (Vlaicu), bloc A 17, sc. D, ap. 18; preț 10.000 DM negociabil. Telefon 254584. (18063)

Vând apartament 2 camere, central, mobilat, televizor, telefon, frigider, cablu. Informații telefon 238214. (18064)

Vând apartament 2 camere, confort I, garaj, Vlaicu. Telefon 245442. (18082)

Vând apartament 2 camere, Piața Spitalului. Telefon 256547. (18086)

În Ineu, vând convenabil apartament 2 camere, 65 mp, central, boxă, balcon închis, telefon, cablu. Telefon 511304. (18126)

VÂNZĂRI APARTAMENTE TREI CAMERE

Vând apartament 3 camere, decomandate, et. I, 100 mp. bl. 556, sc. A, ap. 4, preț 19.500 DM. Telefon 262575. (17724)

Vând apartament 3 camere, îmbunătățit, str. 6 Vânători. Telefon 259685. (16895)

Vând apartament 3 camere, cu garaj. Telefon 057 - 242191. (17860)

Vând apartament 3 camere, str. Fluturilor. Telefon 276906. (17764)

Vând apartament 3 camere, central, vizavi de BRD-CEC. Telefon 254990. (18010)

Vând apartament 3 camere Samantha, urcător. Telefon 531594. (3629808)

Vând apartament 3 camere, decomandat, etaj 4/4, Vlaicu. Telefon 289762. (18041)

Vând apartament 3 camere, Pecica, zona Gării, preț avantajos. Telefon 469107. (5213517)

Vând apartament 3 camere, etaj I, 2 balcoane închise, garaj autorizat, Micălaca, bloc 364, ap. 6; 27.000 DM negociabil. Telefon 266070. (18050)

VÂNZĂRI APARTAMENTE 4-5 CAMERE

Vând apartament 4 camere, Fortuna, et. III, preț 17.000 DM. Telefon 094.-286928 sau 249221. (17940)

Vând apartament 4 camere, bucătărie, 2 băi, balcon, terasă, boxă și garaj, zona Romanilor. Telefon 236645. (17766)

Vând urgent apartament 4 camere, decomandat, îmbunătățit, etaj I, contorizat, zona Polivalentă; preț negociabil la vedere. Telefon 231908. (17882)

Vând apartament 4 camere, Micălaca 500, etaj III, negociabil. Telefon 264060. (17776)

Ocazie! Vând apartament 4 camere, îmbunătățit, etaj III, zona Vlaicu, preț negociabil. Telefon 274668, seara. (18028)

Vând apartament 4 camere, bloc 301. Telefon 266451. (18068)

Vând (sau schimb cu apartament în Arad), în orașul Lipova, apartament 4 camere, stil occidental, gresiat, faianțat, cu încălzire, cu gresie în baie, jacuzii, geamuri termopan uși și balcon; preț 15.000 DM negociabil. Telefon 277722; 094.228.120. (18077)

VÂNZĂRI CASE

Vând urgent vilă ridicată în roșu, Subcetate, str. Diogene nr.1A. Telefon 258771. (17700)

Vând casă cu grădină în Cuvin 2.400 mp, anexe, ocupabilă imediat, preț negocioabil. Telefon 057/265390, 092.251.535. (17701)

Vând VILĂ (construcție nouă) cu 2 apartament, garaje, curte, grădină. Telefon 057/285485; 092.-607.568. (18146)

Vând convenabil casă în Șofronea, 4 camere, coridor, bucătărie, anexe, grădină 1600 mp. Telefon 277521. (18100)

Vând casă tip vilă, nou construită, cu dotări deosebite, apă, gaz, încălzire, Subcetate. Informații telefon 092.344.816; 092.778.625; 280704, după ora 18. (17752)

Vând casă Cuvin, 2750 mp, 69.000 DM. Telefon 094.257.586. (17686)

Vând casă în Felnac nr. 669. Informații la adresă sau în Zădăreni nr. 67, seara sau la Magazinul Pensionarilor, Piața Avram Iancu, Arad. (17930)

Vând casă cu grădină mare 2880 mp, Galșa nr. 288, ocupabilă imediat. Informații telefon 287377. (17973)

Vând casă la Macea. Informații la nr. 1053. (17994)

Vând casă, Grădiște, str. Anton Cehov nr. 1, 30.000 DM, negociabil.Telefon 231287, 220183. (18011)

Vând casă cu grădină 3000 mp, Vladimirescu, 55.000 DM. Telefon 0043/-6642737361. (14319)

Vând în Cermei, imobil compus din: clădire P+1, 410 mp, magazie 600 mp, platformă betonată, 1150 mp, teren afarent 7000 mp, telefon, apă curentă, canal, curent trifazic 40 kw, acces drum județean asfaltat, posibilități plată rate, anuale. Informații telefon 242988. (17415)

Vând casă, grădină, comuna Șagu nr. 313/A. Telefon 282631 sau 187 Șagu. (17420)

Vând casă cu grădină în Arad - Grădiște, accept variante, preț 65.000 DM negociabil. Telefon 276724. (17869)

Vând casă mare, Pâncota, zonă centrală, grădină 1800 mp, anexe, atelier, trifazic. Informații telefon 288713; 092.471.631. (17963)

Vând casă cu etaj, Grădiște, anexe, garaj, grădină, str. Cehov, nr. 3. Telefon 220364, orele 7-14. (17879)

Vând casă în Aradul Nou, grădină, anexe. Telefon 287495. (18030)

Vând în Lipova, casă 3 camere + anexe și apartament 3 camere, îmbunătățit. Informații telefon 562691. (3629487)

Vând casă 2 camere, baie, bucătărie, mansardă, grădină, garaj; str. Remus, nr. 11. Telefon 283679. (18091)

Vând casă cu etaj, curte mică, fără grădină, Sucetate, str. V. Pârvan. Telefon 287793, seara. (18091)

VÂNZĂRI SPAȚII

Vând restaurant categoria I, nou, central, clientelă bună. Telefon 283399. (17773)

Vând gheretă lemn lângă Școala Generală nr. 22, Micălaca. Telefon 264066. (17863)

Vindem GHERETE, vad comercial foarte bun. Telefon 092.828.102; 092.-834.893. (17890)

DORIȚI O AFACERE SIGURĂ? Vând: casă mare 6 camere, 2 băi, bucătărie, 3 BRUTĂRII funcționabile; un MAGAZIN DESFACERE, birouri; MAGAZII de depozitare; 3 AUTOTURISME pentru transportat pâine. Telefon 286378. (17620)

Vând rulotă turistică 5.000 DM sau schimb cu VW Golf, an 80-84 Diesel Telefon 273433. (17936)

Vând gheretă în Piața Pâncota și mașină tocat carne, 400 g/oră. Telefon 512844. (1[illegible]4)

Vând gheretă amenajată, Piața Mioriței. Informații telefon 278963, orele 20-22. (18[illegible]5)

VÂNZĂRI TERENURI

Vând TEREN INTRAVILAN, cu fundație solidă, Vlaicu-central, lângă Poștă, 50.000 DM. Telefon 289456, 092 239 242. (17680)

Vând 10 ha teren agricol Pecica, șosea Sederhat. Telefon 468785. (5213518)

Vând loc de casă bun privatizare, preț bun, la șosea, str. Brâncoveanu, (Scărișoarei), nr. 54, vizavi Peco „Amarad". Telefon 273337. (18054)

Vând TEREN 500 mp, str. Lăcrimioarelor nr. 24/A. Telefon 243328, 092.457.280. (17714)

Vând cabană localitatea Barațca, cu 500 mp teren; 1080 mp grădină intravilan Zimand Cuz; 050 ha teren localitatea Arăneag (zonă turistică). Telefon 282940. (18091)

VÂNZĂRI AUTO

Vând Dacia 1300, an fabricație 1983, stare excepțională, preț 1.800 DM, fix. Telefon 235784, 094 592 290. (17645)

Vând Dacia 1310, fabricație 1986, stare foarte bună. Telefon 237901. (17429)

Vând convenabil Dacia 0 km, orice model, livrare imediată. Telefon 094.391.896; 421145. (17688)

Vând Dacia 1410, gri, carbon, trapă, geamuri ionizate, 1995, preț convenabil. Telefon 094.391.896; 421145. (17689)

Vând OPEL VECTRA, ultima generație (21.04.1999). Telefon 092.856.463; 251920. (17718)

Vând Dacia 1310, an fabricație 1990, preț negociabil. Telefon 266939. (17771)

Vând motor GTI Golf II. Telefon 245633. (17788)

Vând Dacia 1310 bleu, 1992, primul proprietar, stare foarte bună. Telefon 468745.

Vând Ford Tranzit, an 1988, stare impecabilă. Telefon 217006. (17915)

Vând Dacia papuc, din 1992. Telefon 094.897.699. (17974)

Vând Dacia 1300, 1200 DM și Renault 5, 1300 DM, înmatriculate. Telefon 262606. (17996)

Vând urgent Audi 80, an 1980, CIV, numere noi; Peugeot 406 TD, an 1996 Full Option. Telefon 276712, 222046. (18033)

Vând RENAULT 5 GTX, an fabricație 1989, 1721 cmc, 7.500 DM negociabil. Telefon 247473; 250308 după ora 18. (14048)

Vând remorcă tractor, str. M.Eminescu, nr. 103, Ineu. Telefon 512280. (17292)

Vindem combine de recoltat în partide cereale. Telefon 065 - 443693 sau 094.789.036. (f, 0659367)

Vând Audi 100 CC Diesel, piese 1986, înmatriculat, avariat față, 3.200 DM. Telefon 469158. (52135191)

Vând BMW 525 TDS înmatriculat persoană fizică, stare excepțională, preț 18.300 DM. Telefon 092.684.662. (17717)

Vând Fiat Regata Diesel, 1986, stare perfectă. Telefon 257728. (17858)

Vând 1 tractor U 445 DT, RK. Telefon 031 - 536048, sau Arad 240622. (17765)

Vând Citroen dubiță C 15, cc 1360, an fabricație 1988, 5 locuri, înmatriculată. CIV, necesită mici reparații; preț 3.600 DM. Telefon 243361. (18042)

Vând minimotoretă Piagio aproape nouă. Telefon 266155. (18031)

Vând Dacia 1310, fabricație 1998, 40.000 km, 5.000 DM negociabil. Telefon 256631. (18023)

Vând Mercedes C 220 sport, 150 CP, an fabricație 1993, Euro 2, negru metalizat, radio beker audio system 8 boxe, Airbag, ABS, ASD, ferestre trapă și parbriz spate electrice, parasolar spate electric; mașina adusă recent din Germania, preț negociabil, 27.000 DM. Informații telefon 235243, Arad. (17866)

Vând autoturism Mercedes tip bot de cal, avariat, cu talon. Informații la telefon 557593. (3629485)

Vând combină agricolă marca Massey Ferguson, cu masa pentru porumb și grâu, preț 13.000 DM, negociabil, 3 Claas Matador Standard cu masa de 3 m, preț 8.200 DM. Telefon 059-318018, 094 846 440. (17966)

Vând Dacia 1310, an de fabricație 1992, stare bună. Informații telefon 562691. (3629487)

Vând camion Iveco din 1990, greutate utilă 3 tone, stare foarte bună, înmatriculată, preț 18.000 DM negociabil. Telefon 278968, orele 20-22. (18055)

Vând Opel Vectra, an 91, 1600 cmc, înmatriculat recent, stare impecabilă, preț 10.300 DM negociabil. Telefon 094.164.665. (18056)

Vând Citroen Xantia, an 1995, 1.600 cmc, Full Optional, 30.000 km, înmatriculat iunie, preț negociabil. Telefon 094.164.665. (18056)

Vând autofurgonetă Renault 1990, benzină, 7.600 DM. Telefon 281943; 257107. (18060)

Ocazie! Vând microbuz românesc pe motorină TV 14 M, motor Brașov, 1993, persoane și marfă. preț nefociabil. Telefon 264774, după ora 20. (18069)

Vând Dacia 1310, stare perfectă, an 1985. Telefon 464745, seara. (3037987)

Vând Audi 100 D.an 1981, înscris persoană fizică, 4.300 DM. Telefon 092.473.386. (18136)

Vând combină agricolă C.12, sat Mîsca nr. 93. (18128)

Vând tractor U-650, stare perfectă după R.K. Telefon 255662. (18118)

Vând FIAT DUCATO, Diesel, 1987, motor defect, înmatriculat, CIV, 3.000 DM. Telefon 281228. (18131)

VÂNZĂRI ELECTRO

Vând diverse tipuri de TV COLOR, preț 600.000 lei; GARANȚIE 6 LUNI. Telefon 244904, orele 9-17. (17753)

Vând TV color, en gros, en detail, funcționale și nefuncționale, garanție, cele mai mici prețuri. Telefon 289456, 092 239 242. (17680)

Vând TV color, Sharp, Nokia, Grunding, Philips, stereo, teletext, telecomandă, convenabil. Telefon 264004. (17690)

Vând mașină înghețată germană cu 2 brațe și expresso cafea. Informații telefon 241, Gurahonț. (3713096)

Vindem vitrine frigorifice, import, indigene, camere frig, dulapuri frig, toare sunt folosite și la prețuri mici. Telefon 281060. (17970)

Vindem o mare gamă de televizoare color (100 modele) prețuri convenabile. Telefon 211213, 094.-161.486. (18021, 18150)

VÂNZĂRI DIVERSE

Vând FIER BETON 4350 lei/kg; BCA 570.000 lei/mc, str. Independenței nr. 7, Bujac. Telefon 273785, 092.457.280. (17714)

Vând aparat spălat auto, nou Wap; calorifere tablă import. Telefon 276712. (18033)

Vând: BOLȚARI TERMOIZOLATORI, 4 modele; PAVELE, BORDURI, etc. Telefon 245689. (17720)

Vând PLASĂ GARD zincată, orice dimensiuni, PLASĂ RABITZ și CUIE CONSTRUCȚII, str. Vrabiei nr. 4. Telefon 289997, 275701, 094.558.552. (10939)

Vând ouă prepeliță (medicament) cu instrucțiuni. Telefon 289966, 248064. (17764)

Vând: UȘI, FERESTRE, PAL, PLACAJ, PFL, LAMBRIURI, DUȘUMELE, PLASĂ RABITZ, CUIE, FIER-BETON, ȚEVI, PROFILE, TERACOTE, VOPSELE, BCA, ȚIGLĂ, VAR 22.500 lei/ sac; CIMENT 45.500 lei/ sac; MEMBRANE BITUMINOASE, VATĂ MINERALĂ; str. Pădurii, nr. 69, orele 8-17. Telefon 211272. (17598)

Vindem avantajos TV, combine și lăzi frigorifice, frigidere, mașini de spălat, videouri, receptoare satelit, biciclete, anvelope auto, diverse dimensiuni. Arad, telefon 563027. (14103)

Vând moară măcinat grâu cu două valțuri, cântar elevator, import Austria. Telefon 252266 sau 279311. (17992)

Vând ieftin canapea, 2 fotolii și măsuță. Telefon 259259. (18018)

Vând LEMNE FOC, 150.000 lei/tona. Telefon 220853. (18038)

Vând tăuraș prăsilă, comuna Șimand, nr. 1245, familia Gubiță. (17818)

Vând garaj compus din boltari și poartă pentru demolare, 200 DM. Telefon 283809. (17893)

Vând o mașină de subțiat piele și 2 mașini de cusut cu coloană, cehoslovace. Telefon 241943, 243002. (17997)

Vând pavilion apicol cu 36 familii albine Telefon 257667m 211584. 80)

Vând ierăstrău cu panglică și frezâ lemn. Telefon 266155. (18031)

Ocazie! Vând garaj autorizat, zona Vlaicu, bloc A18, preț negociabil, 2.500 DM. Telefon 274668, seara. (18028)

Vând pui vii de carne peste 1 kg. Telefon 276610, după ora 16. (17760)

Vând garaj metalic autorizat, zona Z, Vlaicu, 1.800 DM negociabil. Telefon 289966; 248064. (17764)

Vând 12 familii albine cu toate ustensilele aferente. Telefon 512361, după ora 16. (5215840)

Vând banzic tâmplărie, 1000 DM sau schimb cu cherestea. Telefon 281943, 257107. (18060)

Vând 1600 mp INTRAVILAN aproape de drumul național, cu construcție de cărămidă, parter pentru (casă, pension, mini hotel); ÎNCHIRIEZ sau vând DEPOZIT METALIC 140 mp, zona Vlaicu; vând în Timișoara APARTAMENT 2 camere, bloc central, aproape de „Medicină". Telefon 221496. (18066)

Vând urgent canapea; fotolii; congelator Arctic, necesită reparații; etc. Telefon 286211. (18067)

Vând în rate, DOTARE DISCOTECĂ (linie audio-lumini), set mese-berărie; TV color. Telefon 057 - 282956. (18078)

Vând mașină rulat cornuri, producție germană. Telefon 236357, 253527. (18089)

Vând presă pentru balotat paie și fân. Telefon 057/-269010. (18139)

Vând sistem complet alarmă sonoră, casă de bani. Telefon 469080, 094.253.735. (18120)

CUMPĂRĂRI TERENURI, IMOBILIARE

Cumpăr urgent apartament 1 cameră sau garsonieră confort I. Telefon 270872. (18081)

Cumpăr apartament 3 camere, prefer blocurile noi. Telefon 253326. (18081)

(Continuare în pag.11)

(Urmare în pag.10)

CUMPĂRĂRI DIVERSE

Cumpăr berbeci adulți, plata pe loc. Telefon 094.552.162. (17805)

Cumpărăm CEREALE: grâu furaj, orz, soia, floarea soarelui; plata la ridicare. Telefon 065 - 163885; 094.789.036, între orele 7-15. (f, 0659367)

CERERI ȘI OFERTE DE SERVICII

ANGAJĂM
TINERI talentați în DANS MODERN, în vederea înființării unei trupe de dans; OSPĂTARI; BARMANI; BODYGUARZI. Telefon 211414.

Angajăm CROITORESE. Telefon 277202. (17801)

Firma „BIEMME" angajează un CROITOR, CONFECȚIONERE îmbrăcăminte și CONFECȚIONERE încălțăminte. Telefon 270061, str. Feleacului nr. 1. (17962)

Angajăm DULGHERI pentru GERMANIA. Telefon 252841. (18132)

SOCIETATE COMERCIALĂ angajează VÂNZĂTOARE pentru alimentară. Telefon 280110. (18090)

PRESTĂRI SERVICII

Școala șoferi „BELC" completează 11 locuri, cat. A,B,C,E,F. Școala atestată PRIMIM COLABORATORI INDEPENDENȚI. Telefon 223004, 216570. (17696)

DIVERSE

SC AUTOMET" SA cu sediul în Arad, str. Pădurii, nr. 6B, solicită autorizație de mediu pentru Atelier tinichigerie-vopsitorie, aceeași adresă. Eventualele contestații se pot depune la Agenția de Protecția Mediului Arad, Bd. Dragalina, nr. 16. (17911)

Școala generală Ineu solicită oferte de preț pentru lemne foc transportat și tăiat lemne, reparat și curățat teracote, până în data de 20 iulie 1999. Caietul de sarcini se află la unitatea noastră. Relații suplimentare la telefon 511870. (5215844)

Societatea Comercială „ARCOOM" SCCA cu sediul în Arad, str. Closca nr. 8, scoate la licitație publică, pentru închirierea următoarelor spații comerciale: Magazinul de la parterul blocului 4, în suprafață de 65 m, din Gara Aradul Nou; Magazinul de la parterul blocului 331 în suprafață de 112 mp, din Micălaca. Licitația va avea loc în data de 20 iulie 1999, ora 10, la sediul societății și începe de la prețul de 1.100.000 lei și respectiv 1.870.000 lei. Alte informații la telefon 256919. (17968)

ABSOLVENȚII PROMOȚIEI 1979, Liceul Agroindustrial Arad, sunt rugați să sune la telefon 468027, Dudu. (5213520)

Primăria comunei BÎRZAVA, organizează în data de 30.07.1999, ora 13, la sediul Primăriei, licitație deschisă pentru concesionarea Carierei de Piatră BĂTUȚA. Ofertele se pot depune la sediul Primăriei. Alte informații la telefon 557460 sau prin centrală 101. (18075)

„BALATON" - UNGARIA, 6 zile (cazare 3 mese/zi), 150 DM. Locuri limitate! Telefon 285525; 094.-577.812. (18080)

Primăria comunei Sântana, solicită oferte de preț pentru lucrări branșamente și instalații utilizare gaze naturale la unitățile școlare de pe raza comunei Sântana. Ofertele se depun până în data de 16 iulie 1999, la Primăria comunei Sântana, str. Ghioceilor, nr. 42. Telefon 462117. (3629584)

TURISM

ATLASSIB

Efectuează zilnic transport de persoane în GERMANIA, AUSTRIA și FRANȚA, la prețuri accesibile cu autocare moderne.

NOU!!! ITALIA cu tranzit AUSTRIA, SUEDIA cu tranzit POLONIA și UNGARIA la BUDAPESTA.

IMPORTANT! Prin „ATLASSIB" puteți călători în toată EUROPA: BELGIA, OLANDA, DANEMARCA, FINLANDA, NORVEGIA, ANGLIA, SPANIA, PORTUGALIA.

Pentru grupuri organizate, închiriem autocare și microbuze moderne.

„ATLASSIB" efectuează servicii de mesagerie, asigurări medicale și cărți verzi.

Agențiile din centru: telefon 251871 și 252727 și AUTOGARĂ, telefon 270562.

VA AȘTEPTĂM, zilnic. (c. 17)

ÎNCHIRIERI

Închiriem spații comerciale pentru magazine, depozite, birouri, etc. Informații telefon 281060. (17377)

Închiriez garaj Micălaca, bloc 301. Informații telefon 283688. (17811)

Caut urgent să închiriez apartament mobilat, rog ofertă serioasă. Telefon 094.898.477 sau 266840. (17943)

Dau în chirie apartament 2 camere. Telefon 269611. (17965)

Casă de închiriat, urgent, 2 camere, bucătărie, coridor, grădină mare, 70 DM/lună, str. Ulmului, nr. 26, Bujac. (18043)

Primesc 2 băieți în gazdă. Telefon 286265. (18052)

Ofer spre închiriere apartament 2 camere, semimobilat, pe termen lung, Micălaca. Telefon 242330 sau 210920. (18058)

Dau în chirie apartament 2 camere, ultracentral, Malul Mureșului. Telefon 238975. (18092)

Dau spre închiriere apartament 2 camere, în Vlaicu, mobilat, tot confortul, 150 DM pe lună. Telefon 265750. (18140).

PIERDERI

Pierdut carnet șomaj nr. 46943, eliberat de DMPS Arad, pe numele Fetco Ligia. Îl declar nul. (17929)

Pierdut carnet șomaj eliberat de DMPS Arad, Filiala Ineu, pe numele Haraga Constantin. Îl declar nul. (17926)

Pierdut carnet șomaj eliberat de DMPS Arad, pe numele Jula Estera. Îl declar nul. (17910)

Pierdut certificat acționar nr. 30987, cu seriile 30295916-30296890, eliberat de SIF Banat-Crișana, pe numele Buracsik Maria și Buracsik Ștefan. (17913)

Pierdut legitimație și ordin de serviciu al CGP, pe numele Tipei Dorin. Le declar nule. (17987)

Pierdut carnet student pe numele Vrânceanu Carmen, eliberat de U. Vasile Goldiș. Îl declar nul. (18036)

Pierdut certificat de acționar al SIF Banat Crișana, pe numele Petruțiu Constantin, nr. 52069, seriile 51022036-51023010. (18026)

Pierdut certificat de acționar la SIF Banat Crișana, nr. 56734, seriile 55613746-55614720, pe numele Șipoș Mariana. (18025)

Pierdut legitimație CTP Arad, pe numele Ioja Emil. O declar nulă. (18053)

Pierdut ștampilă rotundă cu inscripția SOCIETATEA DE ASIGURARE-REASIGURARE ARDAF" SA CLUJ-NAPOCA, ARDAF Suc.1, 2. O declar nulă. (18141)

✝ DECESE ✝

Cu hemărginită durere în suflet, anunțăm moartea fulgerătoare, într-un tragic accident rutier, a scumpului nostru

PETRU CEUCA,

în vârstă de 58 de ani. Înmormântarea va avea loc duminică, 11 iulie 1999, ora 14, în satul ALDEȘTI, comuna BÎRSA, jud. Arad. Soția, fiicele, tata, frații și surorile.

Cu mare durere anunțăm încetarea din viață a dragei noastre DEHELEAN ELISABETA, în vârstă de 43 ani. Înmormântarea va avea loc, azi, 10 iulie 1999, ora 14, la Cimitirul Pomenirea. Familia îndoliată.

Cu nemărginită durere anunțăm trecerea în neființă după o lungă și grea suferință a celei care a fost mamă, soacră și bunică TIPEI ELENA. Înmormântarea va avea loc, azi, 10 iulie 1999, ora 13, de la domiciliul din str. Maximilian nr. 8, la Cimitirul Micălaca. Familia Tipei îndoliată.

Cu adâncă durere anunțăm încetarea din viață a iubitei noastre soție, cumnata și mătușă

VERES ELISABETA

născută BURACSIK, în vârstă de 57 ani. Înmormântarea va avea loc, duminică, 11 iulie 1999, la Cimitirul Pomenirea. Ora o puteți afla la telefon 289410. Familia îndoliată și îndurerată.

✝ CONDOLEANȚE ✝

Colectivul SC „PREST-CON" SA Arad, deplânge moartea celui care a fost CEUCA PETRU, om deosebit și transmite sincere condoleanțe familiei îndoliate. (18072)

Conducerea Companiei de Transport Public Arad, transmite sincere condoleanțe familiei, în urma dispariției fulgerătoare a celui care a fost, ec. CEUCA PETRU. (18076)

Conducerea Primăriei SIRIA este alături de familia CEUCA în momentele grele al decesului celui care a fost un om deosebit,

ec. PETRU CEUCA.

Dumnezeu să-l odihnească! (5214108)

Consternați de vestea trecerii fulgerătoare în eternitate a celui care a fost apreciatul și distinsul

ec. PETRU CEUCA,

închinăm un adânc și pios omagiu memoriei sale. Condoleanțe familiilor îndoliate! Colectivul de salariați Administrația de Drumuri și Poduri a județului Arad. (18074)

Consternat de moartea fulgerătoare a celui care a fost,

ec. CEUCA PETRU,

îmi exprim întreaga compasiune față de familia greu încercată. Dumnezeu să-l odihnească în pace! Dan Ivan, Președintele Consiliului Județean Arad. (f)

Angajații Primăriei Bârsa regretă moartea fulgerătoare a celui care a fost,

ec. CEUCA PETRU

și transmit sincere condoleanțe familiei. Dumnezeu să-l odihnească în pace! (f)

Zguduiți de moartea fulgerătoare a celui care a fost

ec. CEUCA PETRU,

colegii din cadrul Direcției Administrație Publică, transmit sincere condoleanțe familiei! Dumnezeu să-l odihnească!

Regretăm profund dispariția fulgerătoare a bunului nostru coleg,

PETRU CEUCA,

director adjunct în cadrul Direcției Economice a Consiliului Județean Arad și împărtășim durerea familiei îndoliate. Sincere condoleanțe! Direcția Relații Publice. (f)

Colegii de serviciu din cadrul DGAIA Arad, transmit sincere condoleanțe familiei îndurerate, pentru decesul celei care a fost,

ing. STANCIU AURELIA.

Dumnezeu s-o odihnească! (18084)

Colectivul Primăriei Sântana, este alături de familia CEUCA, în greua și dureroasa încercare pricinuită de trecerea în neființă a celui care a fost dir. adjunct în cadrul Direcției Economice a Consiliului Județean Arad

ing. CEUCA PETRU,

plecat pe drumul vesniciei, lăsând în sufletele noastre o nestearsă amintire a unui om de înaltă ținută morală și sufletească, un prieten al comunei Sântana și transmitem sincere condoleanțe familiei îndoliate. Primar, Ciurel Constantin. (3629585)

Colectivul SC „PRO LIBRIS" Arad, este alături de colega lor Lenuța și de fiicele lor, Luminița și Patricia, în marea durere pricinuită de trecerea în neființă a soțului drag și tatălui iubit, PETRU CEUCA. (18098)

Colectivul Primăriei OLARI este alături de familia CEUCA în greaua și dureroasa încercare pricinuită de trecerea în neființă a celui ce a fost dir. adj. în cadrul Direcției Economice a Consiliului Județean Arad,

ec. CEUCA PETRU.

Regretăm nespus dispariția unui om deosebit, bun și de omenie. Dumnezeu să-l odihnească în pace! Sincere condoleanțe familiei! Primar, Muscă Ștefan. (3629587)

Primarul orașului Chișineu Criș, întreg personalul muncitor, deplânge moartea fulgerătoare într-un tragic accident a celui ce a fost un om de aleasă omenie

ec. CEUCA PETRU,

director adjunct la Direcția Economică a Consiliului Județean Arad. Întreaga sa viață a fost dedicată rezolvării problemelor celor mulți. Dumnezeu să-l ierte și să-l odihnească în pace! Suntem alături de familia greu încercată, transmițându-i sincere condoleanțe. (Ag. Criș)

Un pios omagiu celui care a fost CEUCA PETRU, director adjunct la Consiliul Județean Arad, om de aleasă omenie și înalt profesionalism. Primar, Adinel Vladimir Popovici, din partea comunei Bârzava.

Primăria comunei Semlac este alături de familia CEUCA în marea durere pricinuită de decesul celui care a fost un om de aleasă omenie, ec. CEUCA PETRU. Dumnezeu să-l odihnească! (18117)

Colectivul Primăriei comunei SINTEA MARE cutremurați de dispariția fulgerătoare a directorului adjunct din cadrul Consiliului Județean Arad, ec. CEUCA PETRU îi aducem un ultim omagiu și transmitem sincere condoleanțe familiei îndurerate.

Un ultim omagiu celui care a fost ec. CEUCA PETRU. Sincere condoleanțe din partea familiei Faur. (18127)

Suntem alături de bunul nostru prieten TIBI în marea durere pricinuită de pierderea tatălui

URSU ALEXANDRU,

din MĂNĂȘTUR. Dumnezeu să-l odihnească în pace! Șimăndan Ovidiu.

Familia Tripa din Ineu este alături de familia CEUCA la decesul celui care a fost CEUCA PETRU și transmitem sincere condoleanțe familie. Dumnezeu să-l odihnească în pace! (5215847)

Consiliul Local și Primăria comunei GHIOROC este alături de familia CEUCA în greaua încercare pricinuită de decesul neașteptat și prematur al distinsului OM și colaborator

ec. CEUCA PETRU.

Dumnezeu să-l odihnească! (f)

SERVICII FUNERARE

SC „NOSFERATU" SRL,

este alături de dumneavoastră în momentele grele, asigurând SERVICII FUNERARE COMPLETE în condiții de calitate occidentală (inclusiv SPĂLAT, ÎMBĂLSĂMAT; ORGANIZĂM POMENI) la prețuri minime. OFERTĂ SPECIALĂ: sicriu brad, respete, cruce, 750.000 lei. Str. Ghiba Birta nr. 26; telefon 270437, 094 554 874, NON-STOP. Transportul pe raza localității este gratuit!!! (c. 978)

✝ COMEMORĂRI ✝

Amintire veșnică celui care a fost

MARIUS DEMIAN,

trecut în neființă în urmă cu 6 luni. Familia. (17998)

Se împlinește un an trist de regrete și dor de când ne-a părăsit dragul nostru soț și tată,

COSTEA CODRIN.

Nu te uităm niciodată! Soția Ica cu fiul Cosmin, socrii și cumnații din Livada. (18027)

În 11 iulie se împlinesc 2 ani de când ne-a părăsit scumpa noastră soție, mamă, soacră, bunică, soră,

FÜLPESI ELISABETA.

Un dor nestins ne macină viața, durerea crește în fiecare zi, nevoia de tine o simțim în fiecare clipă. Dormi în pace, suflet blând! Familia îndoliată. (17954)

Azi se împlinesc 6 săptămâni de când moartea nemiloasă a răpit pe fiul meu

CONSTANTIN ADRIAN - FLORIAN

după o lungă și grea suferință, la numai 23 ani. Parastasul de pomenire va avea loc duminică 11 iulie 1999, la Biserica Ortodoxă din Gai. Dumnezeu să-ți dea odihnă veșnică și să te așeze de-a dreapta Lui. „Dormi în pace, suflet blând/Că mama vine la mormânt/Și pe ploaie și pe vânt". Veșnic te va plânge mama Felicia, sora Otilia, buna Mărioara. (18057)

Cu aceeași adâncă durere în suflet, anunțăm că s-a împlinit un an de la trecerea în veșnicie a celui care a fost

HORHATH GHEORGHE.

Slujba de pomenire va avea loc duminică, 11 iulie 1999, la Biserica Ortodoxă din Chișineu Criș. Familia îndurerată. (Ag. Criș)

În ziua de 11 iulie, când îți adresam felicitări și îți ofeream dragostea mea, tu nu ești printre noi. Tatăl meu drag

LUCA CONSTANTIN,

cele mai frumoase gânduri și sentimente ți le trimit acolo sus, de unde tu continui să fii alături de mine. Zilele trec, dragostea rămâne! Al tău fiu, Raul. (18097)

Se împlinesc 6 luni de la decesul celui ce a fost iubitul nostru soț și tată,

MICLE ALEXANDRU.

Parastasul va avea loc duminică, la Biserica Ortodoxă Aradul Nou. Soția și copiii.

Cuvintele și lacrimile sunt prea puține pentru a exprima durerea din sufletul nostru. Se împlinesc 4 (patru) ani de când ne-a părăsit cel mai bun soț, tată, bunic GUREANU TEODOR. Vei rămâne veșnic în sufletele noastre: soția Dorina, copiii Uta, Uțu, nora Gabriela, nepotul Cosmin. (18148)

MINISTERUL FINANȚELOR

D.G.F.P.C.F.S. ARAD
CIRCUMSCRIPȚIA FISCALĂ ȘI TREZORERIA ORAȘULUI LIPOVA

ÎN TEMEIUL ART. 53, 55 DIN O.G. 11/1996, PRIVIND EXECUTAREA CREANȚELOR BUGETARE, APROBATĂ DE LEGEA 108/1996, SE VOR VINDE LA LICITAȚIE PUBLICĂ BUNURILE MOBILE ALE DEBITORULUI S.C. „MOBILA" S.A. LIPOVA, DUPĂ CUM URMEAZĂ:

- CAMION „RABA" - nr. inv. 661103 - 60.000.000 lei
- REMORCĂ BASCULANTĂ nr. inv. 611803 - 7.000.000 lei
- STRUNG SNB 400 nr. inv. 47175 - 35.000.000 lei
- MAȘINĂ DE RINDELUIT la grosime + piese schimb - nr. inv. 47150 - 18.000.000 lei.
- MAȘINĂ DE FREZAT - nr. inv. 418729 - 13.000.000 lei
- MAȘINĂ DE RINDELUIT ȘI GĂURIT 410 RTG - nr. inv. 47149 - 22.000.000 lei.
- FIERĂSTRĂU PANGLICĂ VERTICAL nr. inv. 46879 - 10.000.000 lei

LICITAȚIA VA AVEA LOC ÎN DATA DE 20.07.1999, ORELE 10,00, ÎN LOCALITATEA LIPOVA, STR. MARIA RADNA, NR. 331.

INFORMAȚII LA TELEFON: 561329.

(Ag. Lipova)

SOCIETATEA NAȚIONALĂ „TUTUNUL ROMÂNESC" S.A. BUCUREȘTI

SUCURSALA FABRICA DE FERMENTARE TUTUN ARAD,

ORGANIZEAZĂ CONCURS în data de 31 august, orele 9,00, pentru ocuparea postului de CONSILIER JURIDIC cu normă întreagă.

CONCURSUL va avea loc la sediul Fabricii de Fermentare Tutun Arad din str. Petru Rareș nr. 3.

CERERILE se depun până la data de 20 august, orele 12,00, la sediul fabricii.

INFORMAȚII SUPLIMENTARE la telefon 016374652 sau 016374443, serviciul Management Resurse Umane, București.

S.C.A. „UTVINIȘ" S.A.

ANUNȚĂ ACȚIONARII ȘI LOCATORII

că începând cu data de 12 iulie 1999 orele 7,00-15,00, zilnic, în afară de sâmbătă și duminică,

POT SĂ-ȘI RIDICE GRÂUL PE ANUL 1999

de la sediul unității.

(659407)

AGENȚIA TRAFIC COMBINAT TIMIȘOARA

Str. Gării Nr. 20/A; Telefon 056/193355

Oferă spre închiriere:

- PLATFORMĂ BETONATĂ în terminalul de transcontainere Glogovăț
2 x 142 x 17 - acces vagoane și auto
- 10 birouri + atelier reparații
83,98 mp în clădirea administrativă. (5213994)

S.C. PRO LIBRIS S.A. ARAD

CONVOACĂ

Adunarea generală extraordinară a acționarilor pentru data de 29.07.1999, orele 16,00, la librăria „Ioan Slavici" din B-dul Revoluției nr. 86. În cazul că nu va fi statutară se reprogramează în 30.07.1999, în același loc și la aceeași oră.

ORDINEA DE ZI:

1. Modificarea statutului Societății privind structura acționariatului;
2. Descărcarea de gestiune a Consiliului de administrație;
3. Alegerea noului Consiliu de administrație și a cenzorilor;
4. Stabilirea indemnizației pentru membrii Consiliului de administrație și ai Comisiei de cenzori;
5. Diverse.

Informații suplimentare la telefon 057/281974.

(659413)

S.C. TEXTIL S.A.

cu sediul în Arad, Str. Brezoianu f.n. (depozitul de mobilă)

ANGAJEAZĂ:

▼ Inginer mecanic, secția utilaj textil
▼ Ingineri textile ▼Confecționere

PROGRAMUL DE LUCRU ESTE DOAR SCHIMBUI !

Relații suplimentare la sediul firmei, zilnic între orele 15,00-17,00.

(5213944)

La doi ani de Dialog, o ofertă excepțională!

Conectare gratuită la toate tipurile de abonament!

2 ani de Dialog pentru fine

Vorbești două luni de două ori mai mult pentru că în primele două luni ai dublul minutelor din abonament!

ROMCOM shop phones accesories

ROMCOM Arad str. Horia nr. 1
Telefon: 057/283588; 094/799955

S.C. ROMANA S.R.L.

Nou

Arad, str. Eroul Necunoscut 25,
Tel. 281170
Anunță onorata clientelă

Deschiderea unui nou magazin la data de ***5 IULIE 1999***

în ALFA, str. Clujului, Bloc 74 B. Tel. 277979. Vinde la cele mai avantajoase preturi:

- gresie calitatea I, între 86000 si 99000 lei / mp
- gresie calitatea II, între 81000 si 83000 lei / mp
- faianță între 38000 si 94000 lei / mp
- adeziv pentru lipit si rostuit, vane din fibră de sticlă, fitinguri, robinetărie, teracote, vopsele lavabile si semilavabile, vopsele de ulei si toată gama de articole tehnico - sanitare. (659298)

FIRMĂ CARE SE OCUPĂ CU COMERCIALIZAREA PRODUSELOR CHIMICE

cu centrul în ARAD,

caută: • ADMINISTRATOR

OBLIGAȚII: - să facă administrația completă a firmei (contracte, plăți, relații cu angajații, cu banca etc.).

CERINȚE:
- cel puțin liceul
- cunoștințe practice de lucru la calculator
- experiență în finanțe și administrație
- cunoștințe de limba maghiară
- autoturism personal.

OFERIM:
- venit pe măsura responsabilității
- participarea activă într-o firmă care prosperă.

Dacă acest anunț v-a trezit interesul și considerați că vă deschide calea succesului, trimiteți C.V. la următoarea adresă:

SZEGEDI IPSZILON vezetői tanácsadó iroda,
Hungary 6722 Szeged, Tisza Lajos krt. 83.

(5213967)

S.C. „G.I. MOTOR" S.R.L.

Telefon :288009; 256243; 251417

VINDE LA CELE MAI MICI PREȚURI:

▼ Ciment ▼ Var ▼ Ipsos ▼ Ciment alb ▼ BCA ▼ Țiglă ▼ Țevi negre și zincate ▼ Fier beton ▼ PC 52 ▼ Tuburi și țevi PVC ▼ Bitum ▼ Carton asfaltat ▼ Vopsele lavabile ▼ Vopsele pentru tâmplărie și metal ▼ Scule pentru zugrăvit și zidărie ▼ P.F.L. ▼ Placaj ▼ Cuie ▼ Electrozi ▼ Tablă ▼ Uși ▼ Ferestre ▼ Plasă gard ▼ Plasă rabitz etc.

KNAUF	LINDAB	VELUX
Sisteme gips carton	Sisteme de tablă	ferestre
Ferestre	pentru acoperiș și hale	de mansardă

BANCA ROMÂNĂ PENTRU DEZVOLTARE
GROUPE SOCIÉTÉ GÉNÉRALE
Sucursala Județeană ARAD
Bd. Revoluției nr. 5-7
Telefon 253280

ADEVĂRUL
COTIDIAN INDEPENDENT ARAD
Anul XI, nr. 2741
Luni, 12 iulie 1999 ● 16 pagini ● 1400 lei ● e-mail: adevarul@net.ro
BRAT Publicație auditată în semestrul I 1998.
Tiraj mediu zilnic vândut: 35.948

WEST BANK
ARAD, B-dul Revoluției nr. 88
TELEFON: 284.888
FAX: 285.202
ACORDĂ DOBÂNZI ATRACTIVE LA DEPOZITE PERSOANE FIZICE ȘI PERSOANE JURIDICE

EXPANSIUNEA MAGHIARĂ ÎN TRANSILVANIA

La atâtea coșmare câte îl bântuie pe românul scăpat de dictatură (în acel decembrie 1989), în ultima vreme se mai adaugă unul, cel puțin la fel de apăsător: teama de expansiunea capitalului maghiar în economia Transilvaniei. Știri alarmante, vehiculate cu obstinație în presă, consemnează o pătrundere din ce în ce mai puternică a firmelor ungurești în Ardeal, acaparând clădiri și terenuri, proprietăți mobile și imobile, înstăpânindu-se pe averea țării. După unele surse de informații, mai mult sau mai puțin credibile, capitalul maghiar ar fi încă de pe acum dominant în Transilvania. Dacă ar fi vorba despre pătrunderea masivă a capitalului german - să zicem - în această provincie românească, cred că nici un partid nu s-ar scandaliza. Din contră, aducerea unui volum cât mai mare de investiții străine ar fi un motiv de satisfacție. Prilej de raportări festiviste la ședințele de guvern, la ministere, la FPS etc. În opinia unor politicieni preocupați în mod sincer de soarta țării, pătrunderea capitalului maghiar în economia românească este un pericol pentru interesele românilor. Cât de temeinice pot fi asemenea temeri? Ardelenii angajați în întreprinderi conduse de maghiari se tem, de pildă, că ei vor fi primii pe listele cu disponibilizări, indiferent de felul în care își fac datoria la locurile de muncă. La promovări, la creșterea veniturilor, primii vor fi etnicii maghiari și abia pe urmă majoritarii. Au românii motive temeinice să gândească în acest fel? Istoria ne arată că, de-a lungul vremii, relațiile dintre cetățenii de rând - fie români, fie maghiari - au fost pașnice, dar atunci când au intervenit incitările de ordin politic s-a ajuns la deteriorarea acestora. Românii nu pot uita și nu au tolerat aroganța unor potentați maghiari din Ardeal.

ȘTEFAN TABUIA

(Continuare în pagina 4)

Parlamentarii arădeni - la ora bilanțului

CÂND EȘTI LA GUVERNARE, VOTEZI ȘI CE NU-ȚI CONVINE

Interviu cu dl. Emil Putin, deputat PSDR - Arad

Cea mai importantă activitate - în comisii

– D-le deputat, ce a însemnat anul parlamentar 1998-1999 pentru dvs.?

– Pentru mine, personal, acest an a fost un an de referință pentru că am avut câteva mici realizări. Activitatea mea a fost împărțită în două: activitatea parlamentară și activitatea de prim-vicepreședinte al PSDR. Din această cauză, activitatea de parlamentar nu a îmbrăcat valențele pe care le-aș fi vrut eu. Munca de partid mi-a luat timp. A trebuit să coordonez întreaga activitate organizatorică, de imagine în teritoriu și aceasta a făcut să nu mă ocup cât aș fi dorit de activitatea parlamentară.

– Și totuși, ce ați făcut în Parlamentul României în privința le-gislației?

– Activitatea de parlamentar se împarte în trei: activitatea în cadrul plenului, în comisii și de lobby, ca reprezentant al electoratului. În calitate de membru al comisiei, am fost membru în Comisia juridică de imunități și am rămas în această comisie și am mai fost membru al Comisiei de regulamente, dar prin desființarea grupului nostru parlamentar, nu am mai putut face parte și din această comisie. Dar, în ambele comisii am desfășurat o bună activitate. Eu cred că activitatea principală în Parlament se desfășoară în cadrul comisiilor.

I. IERCAN
Foto: ȘT. MATYAȘ

(Continuare în pagina 6)

Pag. 3

ÎN ARAD, CONTINUĂ LUCRĂRILE DE PLOMBARE

– discuție cu dl. CAIUS PARPALĂ, director în cadrul Regiei Autonome de drumuri municipale

UȘI ȘI FERESTRE DIN ALUMINIU ȘI P.V.C.
GEAM TERMOPAN
ALGLASS
MOBILIER LA COMANDĂ
FIRME ȘI RECLAME
STR ROȘIORI 26
TEL/FAX/ 057/289053

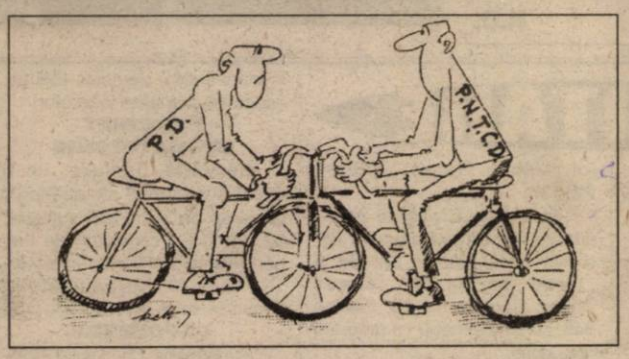

Pe strada, în cartierul și în localitatea ta se întâmplă multe lucruri interesante. Vrei să le cunoști, vrei să afli tot ce se petrece în jurul tău. Vrei să știi ce fac dar mai ales ce nu fac autoritățile locale, cum te reprezintă cei pe care i-ai ales, cum sunt cheltuiți banii tăi. Vrei să fii zilnic bine și corect informat? Ai nevoie de un ziar în care să găsești răspuns la întrebările care te frământă?

ABONEAZĂ-TE LA ADEVĂRUL

■ Pentru luna august prețul abonamentului este de numai 20.000 lei ■ Se pot face abonamente și pe următoarele trei sau șase luni ■ Abonații pot câștiga lunar 10 premii de fidelitate în valoare de o jumătate de milion de lei fiecare.

◆ **La sfârșitul anului, abonaților le vor fi oferite premii speciale în valoare de zeci de milioane de lei.**

Citește „ADEVĂRUL" – cotidianul care îți oferă, cu promptitudine, cele mai interesante și utile informații

Sport

● UTA - cantonament în „stil italian" ● Studenții arădeni au pregătit „sesiunea" Diviziei C ● Primele partide amicale ● Divizionarele „D" arădene pregătesc noul sezon ● David Coulthard a câștigat Marele Premiu de Formula 1 de la Silverstone

Pag. 8-9-10-11

Foto: V. MUSCĂ

„Alb-roșii" transpiră din greu la Moneasa. Secvență surprinsă în timpul unui antrenament

Acum și cu plata în rate!
MOBILĂ
la comandă cu:
■ materiale și proiecte pe gusturi occidentale
JOHANNA
Str. Poetului nr. 52
Telefon/fax: 057/272522

BANCA POPULARĂ PHOENIX
DOAR ÎMPREUNĂ VOM PROSPERA
2900 ARAD, Str. Gh. Popa (fostă Stejarului) nr. 5
Telefoane 257146, 253425, 253405
■ deschidere de conturi în lei și valută
■ păstrarea disponibilităților în lei și valută
■ depozite în lei și valută
■ linii de credit

MOBIL VENEZIA
■ MOBILIER MODERN LA COMANDĂ
■ AMENAJĂRI SPAȚII COMERCIALE
■ MATERIALE IMPORT
■ CALITATE SUPERIOARĂ
STR. VIȘINULUI NR. 74
TEL: 057/224885
092/777361

CALENDAR

◆ Astăzi, Soarele răsare la ora 5 și 40 de minute și apune la ora 21.

◆ Au trecut 193 de zile din acest an. Au mai rămas 172 de zile până în 2000!

◆ **Praznicul zilei: Biserica ortodoxă**: Sf. Mc. Proclu și Ilarie, Sf. Veronica; **Biserica romano-catolică**: Ioan Galbert; **Biserica greco-catolică:** Sf. Arhanghel Gavril; Cuv. Ștefan Savaitul

A venit BARZA!

La Arad: Sârb Georgiana Damaris, Hajcsar Geraldine, Zaha Cristina Alexandra, Brad Andreea Georgiana, Gabrian Marian Vlad, Burta Mădălina, Secan Laurențiu Virgil, Kapostai Alexandra Liliana, Birău Viviana Ștefania, Mureșan Lorena Eliza, Miloș Denis Marcela, Sângeorz Enrico, Dobrei Patrick Alex, Budea Adriana Daniela, Marco Brigite Alexandra, Hum Defina Florica, Gavra Anamaria Cornelia.

La Chișineu-Criș: Mesaroș Anamaria, Covaci Ioan.

La Ineu: Palcu Andrei.

HOROSCOP

Luni, 12 iulie

BERBECUL (21.03-20.04). În viața particulară apare o situație tensionată și oricât de greu v-ar fi, trebuie să aveți o discuție deschisă.

TAURUL (21.04-20.05). Nu uitați că întotdeauna sfatul primit de la o persoană cu mai multă experiență vă poate ajuta să găsiți soluția de rezolvare a unor probleme. Vă preocupă faptul că nu sunteți în stare să luați o hotărâre radicală.

GEMENII (21.05-20.06). Înainte de a încheia o afacere, e bine să vă expuneți condițiile pe care le puneți. În felul acesta veți evita unele neînțelegeri.

RACUL (21.06-22.07). Siguranța de care dați dovadă îi va impresiona pe colaboratori, iar propunerile dvs. vor fi acceptate în unanimitate.

LEUL (23.07-22.08). Din cauza unei probleme profesionale, v-ați așteptat la o opoziție din partea colegilor. În realitate, veți ajunge la bună înțelegere cu ei și acest lucru vă va bucura foarte mult.

FECIOARA (23.08-22.09). Nu sunteți obligat(ă) să acceptați o propunere dacă vi se pare nerentabilă. Trebuie să trageți învățăminte din greșelile altora!

BALANȚA (23.09-22.10). Obișnuiți-vă cu gândul că pentru a vă realiza planurile trebuie să vă expuneți unui risc. Încercați să nu vorbiți prea mult nici atunci când sunteți provocat... Unii abia așteaptă să faceți o greșeală și nu este cazul să le oferiți această plăcere.

SCORPIONUL (23.10-21.11). În viața sentimentală apar probleme care trebuie rezolvate cu mult calm. Nu trageți concluzii pripite, deoarece s-ar putea să le regretați mai târziu.

SĂGETĂTORUL (22.11-21.12). Veți avea parte de câteva propuneri în plan familial, pe care le veți accepta.

CAPRICORNUL (22.12-19.01). Un partener de afaceri a reușit să obțină mai mult decât dvs, dar aceasta nu înseamnă că sunteți dezavantajat, deoarece în curând vi se deschid noi drumuri.

VĂRSĂTORUL (20.01-19.02). Folosiți-vă de influența pe care o aveți asupra unei persoane importante. Dovezile de simpatie și înțelegere din partea colegilor vă vor ajuta să vă recâștigați încrederea în sine.

PEȘTII (20.02-20.03). Gândurile dvs. se îndreaptă spre o întâmplare din trecut și cu această ocazie vă aduceți aminte de ceva important. Acest lucru v-ar putea fi de folos în rezolvarea unei probleme.

MONTĂM FAIANȚĂ, GRESIE ȘI ZUGRĂVIM
Telefon 092/344830

AU PLECAT DINTRE NOI

Vereș Elisabeta (1942), Kristof Margareta (1932), Neagu Maria (1919), Nuțu Dumitru (1925), Barcău Constantin (1928), Toth Ioan (1936), Naghi Gheorghe Ana (1928).

CINEMATOGRAFE

Dacia: Capcană pentru părinți (SUA) 11,45; 14; 16,30; 19

Mureșul: Lautrec (Franța) 10; 12; 14; 16; 18

Arta: N-am uitat ce-ai făcut astă-vară (SUA) 15; 17; 19

Sala mică: Babe - Noile aventuri ale lui Babe în... oraș (SUA) 15; 17,30

Progresul: Copland (SUA) 18,00

Din cauza unui trăznet

Un saivan de oi s-a aprins în miez de noapte

În noaptea de sâmbătă spre duminică, stația de pompieri militari Sebiș a fost anunțată să intervină pentru că un saivan de oi era în flăcări.

Saivanul, proprietatea lui J.P. din Sebiș, este construit în afara localității. Un trăznet a lovit saivanul și a făcut ca 25 de metri liniari din saivan să ardă, alte 10 tone de fân cazând pradă flăcărilor. Animalele din saivan au fost salvate. Pierderile se cifrează la peste 8 milioane lei.

„Incendiul a fost anunțat la ora 4,25, la circa patru ore de la declanșare. Dacă eram anunțați mai din timp, am fi reușit cu siguranță să limităm pagubele" ne-a mai informat dl. maistru militar Gherasim Mureșan, din cadrul Grupului de pompieri „Vasile Goldiș" din Arad.

N.O.

VREMEA

Vremea se menține în general instabilă. Cerul va fi temporar noros. Local se vor semnala averse de ploaie însoțite de descărcări electrice, intensificări ale vântului și izolat grindină, mai ales în cursul după-amiezei. Izolat, precipitațiile pot fi însemnate.

Temperaturi maxime: 26 la 29°C . Temperaturi minime: 16 la 19° C.

Meteorolog, Dana Găvruță

ADEVĂRUL
COTIDIAN INDEPENDENT ARAD
Editor: S.c. ADEVĂRUL s.r.l. Arad
● COD FISCAL R 1681938 ● COD SICOMEX 19.604 ● CERTIFICAT J 02/1886 din 31 X 1991 ● COD SIRUES 020956601 ● ISSN 1220 - 7489

Redacția și administrația: 2900 Arad, Bd. Revoluției nr. 81. **Telefoane:** SECRETARIAT - **281802**, fax **280655, 280625**; ADMINISTRAȚIE - CONTABILITATE- **281797**; MICA PUBLICITATE - **210775**. MAREA PUBLICITATE - **280904**; CLUBUL PRESEI - **280989**.

Consiliul de administrație: DOREL ZĂVOIANU (președinte) **telefon 281802, 280625**; ȘTEFAN TABUIA (vicepreședinte) **telefon 210776**; MIRCEA CONTRAȘ (redactor-șef) **telefon 281802, 280854**; NICU COJOCARU (director comercial) **telefon 280904**; DOREL BARBU (contabil-șef) **telefon 281797.**

Colegiul de redacție: MIRCEA CONTRAȘ (redactor-șef); AUREL DARIE (secretar general de redacție) **telefon 281802, 280854**; MIRCEA DORGOȘAN (șef secție actualități); telefon 281855; 280003; IOAN IERCAN (șef secție politică), telefon 280943; DORU SAVA (șef secție social-economic), telefon **281738**; VASILE FILIP (șef secție cultură-învățământ), telefon **281855; 280003**; ALEXANDRU CHEBELEU (șef secție sport), telefon **281701**; SORIN GHILEA (șef secție tineret) **telefon 281855, 280003**; MARCEL CANCIU (șef secție foto), telefon **280943**; NICU COJOCARU (șef secție publicitate) telefon/fax: **280904.**

Tiparul executat la Imprimeria S.C. MEDIAGRAF S.A. ARAD, str. Feleacului F.N., telefon 250902, fax 250920.

Păuliș

Fetiță de patru ani, lovită de un Mercedes

O fetiță de patru ani, din Păuliș, a fost grav accidentată vineri, în jurul orelor 13,30. Mocanu Andreea Daniela, nesupravegheată, a fost lovită de un Mercedes, condus de cetățeanul turc Ozen Ahmet, în momentul în care a încercat să traverseze șoseaua în fugă și fără să se asigure.

Accidentată grav, fetița a fost transportată la spital.

REPARAȚII LA LINIILE DE TRAMVAI

Reamintim călătorilor că începând de azi, ora 9,00, timp de 4-5 zile, tramvaiele nu vor mai circula între Piața Romană și „bucla" de pe strada Căpitan Ignat.

Aceasta deoarece Compania de Transport Public Arad efectuează reparații la liniile de tramvai în dreptul străzilor Preparandiei și Mucius Scaevola.

Pe perioada reparațiilor, transportul călătorilor se va efectua cu autobuzele, care vor circula, se pare, pe traseul Piața Romană - str. Episcopiei - A. Șaguna - Căpitan Ignat și retur.

În altă ordine de idei, de la Dispeceratul de tramvaie am fost informați că, odată cu diminuarea precipitațiilor, s-a reluat normal circulația tramvaielor între strada Căpitan Ignat - UTA și pe străzile Renașterii - Voinicilor din Micălaca.

N.O.

Mâine va porni „caravana eclipsei"

*** Orașele prin care va trece: Chișineu Criș, Sântana, Pâncota, Ineu, Sebiș, Gurahonț, Lipova, Bârzava, Săvârșin, Pecica și Nădlac**

Începând de mâine o echipă de profesori de la **Liceul Moise Nicoară** va porni într-o caravană a eclipsei prin județ. Din echipă vor face parte profesori de fizică, geografie, și matematică. **„Vom merge cu luneta pentru observații solare și vom avea în vedere instruirea populației din județ pentru observarea eclipsei"** ne-a declarat dl. **Branco Arsenov**. **Caravana va porni mâine după următorul program:**

*** Marți 13 iulie:** ora 9,00 * Chișineu Criș, ora 13,00 * Sântana, ora 17,00 Pâncota.

*** Miercuri 14 iulie:** ora 9,00 Ineu, ora 13,00 Sebiș, ora 17 Săvârșin.

*** Joi 15 iulie:** ora 9,00 Lipova, ora 13,00 Bârzava, ora 17,00 Săvârșin.

*** Vineri 16 iulie:** ora 9,00 Pecica, ora 13,00 Nădlac.

OLIMPIU BULZAN

70 DE MILIOANE - SALVATE

În data de 9.07.1999, ora 6,27, Detașamentul de Pompieri militari Arad s-a deplasat cu două autospeciale de intervenție în comuna Secusigiu, sat Satu-Mare, la locuința lui Almov Persida, unde s-a anunțat că arde acoperișul casei.

Au ars 80 mp acoperiș în valoare de aproximativ 25.000.000 lei, 1000 kg grâu și a fost deteriorată instalația electrică.

S-a salvat casa și anexele în valoare de peste 70.00.000 lei.

La această intervenție a ieșit în evidență slaba organizare a primei intervenții, astfel încât până la sosirea la locul incendiului a pompierilor militari din Arad nu s-a acționat decât de câțiva cetățeni care au reușit parțial limitarea incendiului. Serviciul de pompieri civili al comunei Secusigiu nu a intervenit.

În această situație, cetățenii din comuna Secusigiu și satele aparținătoare, și în mod special dna Almov Persida, îi pot pune întrebarea cum și-a îndeplinit Consiliul Local Secusigiu obligațiile ce îi revind din OGRO/1997, art. 12, a, b, c, d, pe linia apărării împotriva incendiilor. Sau și mai grav, ar putea să ceară socoteală.

Cauza incendiului a fost, și în acest caz, trăznetul, ca urmare o furtunii care a avut loc.

CIUPERCA DIN IRATOȘ

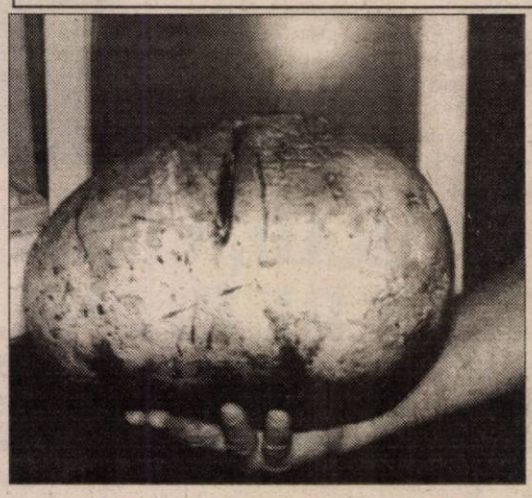

Gheorghe Belkó din Iratoș a descoperit, pe pășunea de lângă localitate, o ciupercă de dimensiuni (mai) neobișnuite (vezi foto). Interesant de reținut este faptul că aceeași persoană, a descoperit anul trecut, în același loc, o ciupercă asemănătoare. Până la elucidarea coincidenței, pe Belkó îl interesează cel mai tare dacă respectiva descoperire este (și) comestibilă...

C. T.
Foto: **V. MUSCA**

UTILITARE

• PIEȚE, TÂRGURI

Astăzi este zi de piață la Curtici, Nădlac, Bocsig, Gurahonț, Moneasa, Pilu, Vladimirescu. Tot astăzi se organizează târg săptămânal la Gurahonț și Bârzava.

Mâine, marți, este zi de piață la Sebiș, Almaș, Apateu, Semlac, Sântana, Șilindia, Vârfurile.

• FARMACIA DE SERVICIU

În noaptea de luni spre marți este de serviciu cu program non-stop farmacia Medica Farm, Bd. Revoluției (lângă fostul Macul Roșu), telefon 221337.

Farmacia **„Crai Nou Alfa"**, situată la parterul blocului 68, cartierul Alfa, telefon **277644** și **„Noua Farmacie"**, strada Andrei Șaguna nr. 15, telefon **948**, sunt de serviciu cu program non-stop.

• CONSULTAȚII ȘI TRATAMENTE CU PROGRAM NON-STOP

Cabinetul „Apollonia", situat la parterul blocului din spatele Casei Albe (zona Gării), str. Miron Costin nr. 13, sc. A, ap. 1, tel. 251225, efectuează tratamente injectabile (intramuscular și intravenos), aerosoli, E.K.G., ecografie și analize laborator.

• CABINET STOMATOLOGIC

Sâmbătă, 10 iulie, va fi deschis cabinetul stomatologic privat de pe B-dul Revoluției nr. 62, ap. 17. Programul de luni până vineri va fi între orele 8 - 12, 14 - 20, iar sâmbătă și duminică, între orele 9 - 21.

• APOMETRE

În perioada 12-16 iulie 1999, se vor „citi" apometrele pe următoarele străzi din municipiu: Prometeu, Diana, Mimozei, P. Maior, Macedoniei, Herodot, Septimiu, Lipovei, Podgoriei, Constanța, Junilor, Crizantemelor, Păuliș, Adrian, Crinului, Bujor,Lalelelor, Piața Miorița, Bârzava, Severin, Nufăr, Câmpeni, Lăcrămioarelor, Sânzienelor, Dâmboviței, Lupeni, Slatinei, Predeal, Fluturilor, A. Ipătescu, Popa Șapcă, Castanilor, Cibinului, Arinului, Crângului, Zimbrului, Caransebeș, Măgheran, Gogol, Pandurilor, Flacăra, N. Lenau, Clopotului, Cetății, Părului, Hector, Gladiator, Micșunelelor, Marte, Cezar, Troei, Pompei, Santinelei, Diogene, Mierlei, Salcâmului, Gorunului, Vezuviu, Râșnov, Griviței fără soț, Dr. I. Rațiu, Spitalului, Abatorului, Pădurii, Latină, Venus, Crasna, Egalității, Toporaș, Salontei, Orient, Moraviei, Hortensiei, Oreon, Gr. Poștei, Satelit, L. Rebreanu, Târgului, Oborului, Brediceanu, B. Vodă, Tipei, Ghiocelor, Craiovei.

CURSUL VALUTAR*

- VALORI ÎNREGISTRATE LA SFÂRȘITUL SĂPTĂMÂNII

Denumirea valutei	BNR	BGR		BRD		BIR		Banca Agricolă		Banca Transilvania		Bursa neagră	
		C	V	C	V	C	V	C	V	C	V	C	V
Dolar	15847	15810	15910	15780	15900	15200	15900	15600	15905	15700	15920	15600	15750
Marca germană	8254	8143	8360	8163	8309	8000	8350	8000	8285	8140	8310	8150	8250

Echipa de serviciu
IOAN TULEU -secretar de redacție.
Bianca Felea, Dina Rujan, Ramona Vidulescu – tehnoredactare computerizată.
Simona Antal, Dana Todor, Daniel Vizitiu – corectură.

ÎN ARAD, CONTINUĂ LUCRĂRILE DE PLOMBARE

Discuție cu dl. CAIUS PARPALĂ, director în cadrul Regiei Autonome de drumuri municipale

– D-le director, de la începerea sezonului, ce lucrări s-au efectuat până în prezent, în municipiu?

– De la sfârșitul lui martie, începutul lui aprilie s-au efectuat lucrări de plombări, covoare bituminoase și împietruiri.

– Când spuneți plombări, la care străzi vă referiți.

– E vorba despre Piața Podgoria, Piața Gării, Piața Avram Iancu, Calea Aurel Vlaicu, str. Petru Rareș, Bumbacului, Bihorului, Parâng, Xenopol, Iuliu Maniu, Crișan, T. Vladimirescu, Mărășești, Praporgescu, Eminescu, V. Milea, Steagului, Dâmboviței, Fulgerului, Pasaj Micălaca, Bd. Revoluției.

– Care este suma la care se ridică costul unui mp de „plombă"?

– Fecare mp valorează 77.000 lei.

– Aminteați anterior și efectuarea unor covoare bituminoase...

– Asemenea lucrări s-au realizat pe str. Eminescu, doar parțial, Bușteni, T. Vladimirescu parțial, Caransebeș, Magheru, Cicio Pop, Ceahlău, Rusu Șirianu - parțial, Griviței - parțial, Gh. Doja - parțial, Pădurii - parțial, Blanduziei, Decebal, Dragalina.

– Cât costă un mp al unui astfel de covor bituminos?

– Pentru o asemenea lucrare prețul este de 90.000 lei/mp.

– Mi-ați relatat că s-au efectuat și împietruiri...

– Într-adevăr. Astfel de lucrări, s-au macadam-uri cum se mai numesc, s-au realizat pe străzile Armoniei, Molidului, Basarab I. și Clopotului.

– Care este valoarea totală a acestor lucrări?

– Suma la care vă referiți, se ridică la 6 miliarde de lei.

– Până acum ne-ați informat cu privire la lucrările intreprinse deja. Ce puteți spune cititorilor ziarului nostru referitor la programul de lucru pe luna iulie? De exemplu, cu privire la covoarele bituminoase...

– În luna iulie noi intenționăm să realizăm asemenea lucrări de străzile Pădurii - între Eftimie Murgu și Căpitan Ignat, Robănești, Răchitei, Bistriței. Se vor efectua de asemenea și 3 platforme betonate. Mă refer la Piața Mihai Viteazul, zona Indagrara și Mănăstirea din Gai.

– Dar în ceea ce privește plombările...?

– Acțiuni de plombare vom intreprinde pe străzile Călimănești, I. Rațiu, L. Rebreanu, Horia, Unirii, Mărțișorului. Pe lângă aceasta este planificată și pietruirea străzii Lăcrămioarelor.

MADIANA MICAN
Foto: **VIOREL MUSCA**

UNDE-I LEGE, NU-I TOCMEALĂ!

„Subsemnatul Guttman Ioan, cu domiciliul în Arad, A. Vlaicu, bloc X33, sc. A, ap. 13, telefon 241356, vă rog, dacă se poate, să-mi dați un răspuns prin ziar la o problemă apărută în cadrul Asociației de Proprietari de la blocul nostru (și care se poate regăsi eventual și la alte asociații).

Întrebarea mea este dacă președintele, împreună cu ceilalți membri pot angaja societatea la cheltuieli neplanificate, inutile, neeconomicoase, fără aprobarea Adunării Generale a Proprietarilor.

Aș solicita răspunsul prin ziarul «Adevărul», deoarece președintele ignoră acest aspect, susținând că poate angaja asociația în orice fel de cheltuială pe care o dorește, obligând-o pe administratoare la efectuarea plăților, cu toate că i-am atras atenția asupra ilegalității pe care o face (nemaivorbind de cheltuielile inutile care grevează asupra locatarilor), motiv pentru care nu vrea să stea de vorbă cu noi în această problemă. Vă mulțumesc."

Evident că nu are dreptul: nici președintele și nici

Poșta redacției

Comitetul Executiv. Dar iată ce spune textual Legea 114/1996, Legea locuinței, la art. 24, citățm: „Adunarea generală a proprietarilor reglementează folosirea, întreținerea, repararea, înlocuirea și modificarea proprietății comune." Acestea însemnând, printre altele, repararea hidroizolației acoperișului, repararea casei scărilor, a subsolului tehnic (unde există), a fațadei clădirii, a tubulaturii de gunoi etc, etc, deci lucrări care presupun cheltuieli mari și care trebuie aprobate în mod categoric de către adunarea generală.

De altfel, cam aceleași lucruri le stabilește și Ordinul 139/N al Ministerului Lucrărilor Publice și Amenajării Teritoriului din decembrie 1997, care la punctul 2 zice negru pe alb: „Adunarea generală a proprietarilor stabilește planul lucrărilor de investiții și îmbunătățire ale clădirilor (amenajarea boxelor în subsoluri, asanarea subsolurilor, deratizarea, zugrăvitul scărilor, amenajarea uscătoriilor, repararea terasei sau acoperișului etc), Comitetul Executiv și președintele fiind obligați să îndeplinească întocmai aceste sarcini consemnate într-o lege!

Și unde-i lege, nu-i tocmeală!

M. DORGOȘAN

LOCUL DOI PE JUDEȚ TREBUIE ONORAT

La firma „SC Nicola Conf" din Săvârșin, soții Nicola Dan și Liliana, de 33, repectiv 31 ani, se ocupă de afaceri, din anul 1994. Inițial au pornit cu o secție de croitorie comandă în care au lucrat produse pentru un depozit din Deva .Ulterior, prin Camea de Comerț și Industrie din Arad au fost contactați și de parteneri italieni și germani, pentru care au confecționat geci și sacouri. Au mai avut contracte cu o firmă din Deva și cu „Sidex" Galați, pentru echipamente de protecție. Momentan, secția lucrează cu 15 angajați, într-un singur schimb și confecționează ținute de iarnă și de vară pentru Romsilva Deva. La început străinii plăteau „cu banul jos", deci mai bine. Obicei care s-a pierdut în timp, fiindcă la ultimele comenzi plata a fost făcută la 15 sau chiar la 30 de zile de la livrarea mărfii.

Pentru că nu erau siguri că afacerea va merge bine, la câteva luni după ce au demarat, soții Nicola s-au orientat spre a doua afacere. Care s-a dorit o alternativă a celei dintâi. În zona Săvârșinului și în județ există destule parchete. Așa că au optat pentru exploatări forestiere, unde muncesc 30 persoane. Cu credit de la bancă au utilat firma cu patru tafuri, două platforme și un ifron. **„În condițiile de acum e destul de greu să rambursezi banii luați din bancă. Cât de cât am reușit să plătim o parte din datorii"** - ne spune **Liliana Nicola.**

Cei doi întreprinzători fac o excepție în ce privește mentalitatea omului de afaceri. N-au acceptat să câștige banul cum a făcut majoritatea oamenilor din comerț, mutând un produs dintr-un loc în altul. Pentru ei o zi de muncă înseamnă să fie la serviciu înainte de șapte sau chiar mai devreme și să ajungă acasă după ce au rezolvat toate problemele legate de firmă. Că este așa stau mărturie nu vorbele lor, ci faptul că în urmă cu doi ani s-au clasat pe locul doi în județ în topul întreprinderilor mici și mijlocii.

TEODORA MATICA

Lovit de o locomotivă

UN BĂIEȚEL DIN PECICA A RĂMAS INFIRM PE VIAȚĂ

Sâmbătă, în jurul orei 23,30, pe raza localității Pecica s-a petrecut un grav accident feroviar. La ieșirea din stația CFR, o locomotivă izolată, care se deplasa spre Nădlac, a intrat într-o turmă de oi.

Un băiețel de 8 ani, care era și el cu oile, a alunecat în momentul în care încerca să dea animalele peste linii, fiind lovit de locomotivă.

Băiatul din Pecica, transportat de urgență la Spitalul Județean, a fost supus unei intervenții chirurgicale. Deoarece era rău lovit, medicii au fost nevoiți să-i amputeze gamba piciorului drept.

Calvarul acestui băiețel nu s-a sfârșit însă aici, duminică, pe la orele prânzului, fiind transportat cu ambulanța la spitalul din Timișoara, la secția chirurgie infantilă.

N. OPREAN

SITUAȚIE DIFICILĂ ÎN KOSOVO

Militarii americani din KFOR au ucis doi etnici albanezi

Militarii americani din KFOR au ucis doi etnici albanezi și au rănit alți cîțiva, sîmbătă după-amiază, în cursul unei intervenții avute în orășelul Gnilane, pentru a opri o altercație cu motivație etnică, transmite DPA, citînd agenția BETA. Potrivit agenției BETA, care citează radio-amatori locali, albanezii au deschis focul cu arme automate asupra casei familiei sîrbe Momcilovici. Sîrbii au tras cîteva focuri de pistol în aer, pentru a-i alerta pe soldații KFOR. Sosiți la fața locului, aceștia au arestat patru bărbați găsiți în locuința sîrbă și au percheziționat cîteva case în căutare de arme.

Pe de altă parte, un purtător de cuvînt al KFOR din Priștina a confirmat, sîmbătă seară, existența unor altercații în oraș, dar a spus că nici un soldat KFOR nu a fost rănit. În dimineața zilei de duminică nu au putut fi oferite noi detalii.

Biserica Ortodoxă Sîrbă a anunțat că cel puțin 53 de sîrbi au fost uciși în Kosovo, în cursul ultimelor patru săptămîni.

De la retragerea forțelor iugoslave din provincie, la 15 iunie, cel puțin 38 de sîrbi au fost răpiți iar cîteva persoane au fost rănite, afirmă BETA, citînd serviciul de presă al Bisericii.

Se solicită fonduri de urgență

Noul administrator al ONU pentru Kosovo, Bernard Kouchner, a declarat, vineri, că va solicita, săptămîna viitoare, fonduri de urgență pentru a contribui la reconstrucția provinciei devastate de război, informează AFP.

În cadrul unui interviu acordat AFP, fostul secretar de stat în cadrul Ministerului francez al Sănătății, a declarat că va explica, marți, în cadrul reuniunii miniștrilor de Finanțe ai celor șapte principale state industrializate (G7) referitoare la Balcani și la reconstrucția provinciei Kosovo, "că este nevoie de bani pentru reconstrucția rapidă". Kouchner nu a menționat nici o cifră, deoarece evaluările efectuate de ONU privind nevoile refugiaților albanezi care se reîntorc în provincia sîrbă Kosovo, sunt încă parțiale. Potrivit unui studiu care include 114 localități, care a fost publicat joi, 64% din locuințele albanezilor din Kosovo au fost distruse sau grav avariate. "Restabilirea democrației se realizează de asemenea, și chiar înainte de toate, prin restabilirea încrederii. Trebuie să se poată conta pe ajutorul nostru imediat, chiar dacă el nu este perfect", a mai spus Kouchner.

Acord cu privire la o "dezangajare" militară în Kashmir

India și Pakistanul au ajuns, duminică, la un acord cu privire la o "dezangajare" militară în Kashmir, după două luni de conflict, a anunțat ministrul pakistanez de Externe, Sartaj Aziz, transmite AFP. În cursul unei conferințe de presă ținută la Ministerul de Externe din Islamabad, Aziz a declarat că "dezangajarea" combatanților musulmani care luptă în Kashmir a început, deja, în sectorul Kaksar, iar la sfîrșitul zilei de duminică va începe și în sectorul Kushkoh. Ministrul a adăugat că această dezangajare va continua pe toate înălțimile strategice din regiune. Acordul a fost încheiat în cursul unei întîlniri între comandanții de operațiuni militare indian și pakistanez, în apropiere de frontiera Indiei cu Pakistanul.

Ordonanțele de urgență bulversează economia națională

PDSR va abroga, după ce va ajunge la putere, circa 70% din Ordonanțele de Urgență și Ordonanțele de Guvern emise de actualul Executiv, în special pe cele din domeniul economic și fiscal, care în prezent bulversează economia, a declarat, sîmbătă, la Suceava, senatorul PDSR Nicolae Văcăroiu. Potrivit lui Văcăroiu, în următoarele două luni, PDSR va finaliza o analiză a tuturor ordonanțelor emise în timpul actualei guvernări și va stabili care sunt cele care va trebui abrogate. În același timp, PDSR lucrează la un pachet de legi care urmează să fie promovate la scurt timp de la preluarea puterii, a mai spus fostul premier. El a precizat că acest pachet de legi va fi promovat prin Parlament și nu prin ordonanțe, întrucît PDSR speră să obțină o majoritate confortabilă.

Uniunea Vatra Românească va negocia un parteneriat cu PDSR

Comitetul Național al Uniunii Vatra Românească a decis, sîmbătă, la Tîrgu Mureș, să mandateze o delegație care să negocieze un parteneriat cu PDSR, în vederea încheierii unui protocol de colaborare.

Președintele Uniunii, Zeno Opriș, a declarat că singurul partid cu care conducerea Vetrei Românești a avut, pînă în prezent, contacte, a fost PDSR, acesta fiind, probabil, viitorul aliat al Uniunii. Membrii Vetrei Românești doresc ca, pe listele PDSR pentru alegerile locale și cele parlamentare, să figureze și candidați din partea Uniunii. Zeno Opriș și-a manifestat convingerea că, după alegeri, actuala opoziție va ajunge din nou la putere.

EXPANSIUNEA MAGHIARĂ ÎN TRANSILVANIA

(Urmare din pagina 1)

Disprețul nemesesc față de opinca valahă a adus mult rău în relațiile dintre români și unguri, tratamentul discriminatoriu nu a fost uitat nici astăzi. De la asemenea evenimente a curs însă multă apă pe Mureș. Sunt peste 70 de ani de când îngâmfarea unor magnați maghiari a dus la așezarea Ungariei în granițele actuale. Să nu fi învățat ungurii nimic din istorie? Oare să nu înțeleagă ei că fără conlucrarea pașnică, reciproc avantajoasă, cu românii majoritari din Transilvania, le va fi imposibil să desfășoare afaceri prospere în România? Personal, înclin să cred că ungurii au învățat câte ceva din greșelile trecutului. Cel puțin din felul în care se manifestă UDMR în guvernul român și în Parlament observăm dorința acestui partid etnic de a părea un partid european.

Dar chiar și dacă am putea opri capitalul maghiar la graniță, am avea oare interesul s-o facem? Cu ce am fi noi, românii, mai câștigați izolându-ne de Europa Occidentală? Cu alte cuvinte, cum e mai bine? Conlucrând cu ungurii și profitând împreună de roadele muncii sau închizându-ne într-un spațiu de mizerie și sărăcie, în care să trăim într-adevăr singuri?

Capitalul maghiar nu poate fi oprit să intre în România și nici nu avem interes să se întâmple astfel. Indiferent de unde vine investiția, economia românească o primește cu interes. Chiar și atunci când izvorul capitalului se află la... Balaton. Contracararea efectului pătrunderii masive a capitalului maghiar în Transilvania, combaterea consecințelor și împiedicarea subordonării economiei ardelene celei maghiare trebuie făcute cu aceleași mijloace legale și inteligente. Guvernului român îi revine sarcina de a analiza urgent situația creată și adoptarea măsurilor de rigoare. Care măsuri? În primul rând, stimularea investitorilor români prin crearea unor facilități financiare ori de alt ordin, cu scopul de a întări capitalul autohton, puternic concurat de cel maghiar - sprijinit de Ungaria. Înțelege guvernul român ceva din viața economică a Transilvaniei? După cum acționează, după cum conduce economia românească, NU! În timp ce statul maghiar sprijină puternic firmele particulare prin fel de fel de facilități, întreprinzătorul român este strivit sub greutatea pusă pe umerii săi de iresponsabilii guvernanți de pe Dâmbovița. Ungurii se întăresc în Ardeal, profitând de ignoranța guvernanților noștri fanarioți puși doar pe pricopseală proprie și indiferenți la treburile țării. Ungurii vin cu bani, cu tehnologie, sprijiniți de statul maghiar; noi încercăm să le ținem piept strigând în gura mare că Ardealul e în pericol de a fi acaparat de unguri. Guvernul de la București doarme și e prea puțin probabil că se va trezi la timp. Dacă se va trezi cu adevărat cândva.

Tragerile LOTO din 11 iulie 1999

„6/49”	NOROC
24, 8, 10, 13, 28, 44	4460824

LUNI, 12 IULIE 1999

TVR 1

12,00 TVR Info
12,05 Mireasa cerșetoare - rel.
13,00 Ecclesiast' 99
13,30 Medicina pentru toți
14,00 TVR Info
14,10 Santa Barbara - rel.
15,00 Tradiții
15,30 Ecoturism
16,00 Emisiune în limba maghiară
17,30 O familie ciudată - s.
18,00 TVR Info
18,10 Voie bună la TVR - Transmisiune de la Costinești
19,00 TVR Info
19,10 Sunset Beach - ep. 485
20,00 Jurnal
20,45 Camera misterelor
21,00 Preotul și cârciumărița - ep. 8
21,45 Teatrul Național de Televiziune prezintă: Inelul cu briliant
22,45 Opinia publică
23,00 Planeta Cinema
0,05 Întâlnirea de la miezul nopții

TVR 2

12,00 Vizitatorul - ep. 4
12,50 Tineri interpreți de muzică populară
13,10 TVR Info
13,15 Rebelul - ep. 90
14,00 Convicțuiri
15,00 TVR Info
15,10 Limbi străine * Engleză
15,35 Sailor Moon - des. anim.
16,00 Grecia - ep. 90
16,45 Santa Barbara - ep. 906
17,30 Rapsozi mureșeni
18,00 Care pe care
19,00 Știri bancare
19,10 Portrete în acvaforte
19,40 Sănătate, că-i mai bună decât toate!
20,10 Căsuța din prerie - ep. 65
21,00 Credo
22,00 Întoarcerea la izvoare - dramă, coprod. 1993
23,30 Patrimoniu
0,00 Creanga de aur
0,30 TVM * Mesager

PRO TV

7,00 Bună dimineața, Pro TV e al tău!
10,00 Tânăr și neliniștit - rel.
10,45 J.F.K. - partea întâi- rel.
13,00 Știrile Pro TV * O propoziție pe zi
13,10 J.F.K. - partea a doua - rel.
14,00 A fost odată un băiețel - rel.
15,30 Strengărița - ep. 56
16,15 Tânăr și neliniștit - ep. 786
17,00 Știrile Pro TV * O propoziție pe zi
17,40 Aripile pasiunii - ep. 31
18,30 Inimă de țigancă - ep. 35
* Extragerea cărții poștale „Te uiți și câștigi”
19,30 Știrile Pro TV
20,30 Fără suflare - dramă, SUA, 1983, cu Richard Gere, Valerie Kapriski, Art Metrano, regia Jim McBride
22,25 Știrile Pro TV
22,30 Prietenii tăi - ep. 56
23,00 Millennium - ep. 6
0,00 Știrile Pro TV * Profit * O propoziție pe zi
0,30 Sarafina - dramă Africa de Sud/Marea Britanie/Franța, 1992, cu Whoopi Goldberg, Leleti Khumalo, Miriam Makeba, regia Darell J. Roodt
2,10 Profit
2,20 Știrile Pro TV
3,10 N.Y.P.D. Blue - viață de polițist - ep. 22
4,00 Generația Pro - rel.
5,00 Risti și câștigi

TV ACASĂ

7,00 Adevărul despre „Minciuna“ - rel.
7,45 Guadalupe - rel.
8,30 Căsuța poveștilor - rel.
9,15 Înger sălbatic - rel.
10,00 Celeste se întoarce - rel.
10,45 Viața noastră - rel.
11,30 Dragoste și putere - rel.
12,15 Milady - rel.
13,00 Maria - s.
13,45 Adio, dar revino! - rel.
16,00 Guadalupe - s.
17,00 Celeste se întoarce - s.
18,00 Dragoste și putere - s.
18,45 Desene animate * Superboy - s.
19,30 Viața noastră - s.
20,15 Înger sălbatic - s.
21,15 Lanțurile iubirii - s.
22,10 Milady - s.
23,00 Franțuzoaica - dramă /romance Franța /Anglia/Germania, 1995

ANTENA 1

7,00 Știri
7,10 Cafea cu parfum de femeie - serial
8,00 Cutia cu jucării
10,50 Știri
11,00 A treia planetă de la Soare - s.
11,30 Sparks - s.
12,00 Tropical Heat - s.
13,00 Știrile amiezii
13,15 Nash Bridges - s.
14,00 Esmeralda - s.
15,00 Ape liniștite - s.
16,00 Zodiac
16,10 Luz Maria - ep. 47
17,00 Știri
17,25 Sălutări,... Vouă!
17,28 Leonela - ep. 75, 76
19,00 Observator
20,30 Pericol iminent - ep. 38
21,20 Raven - ep. 15
21,45 Burlacul - ep. 23
22,15 Observator
22,45 Salutări... Vouă!
22,48 Dincolo de moarte - dramă, SUA, 1996

PRIMA TV

7,00 Show-ul de noapte - rel.
9,00 Dimineața pe plajă
13,00 Nimeni nu e perfect - s.
14,00 Jerry Springer
15,00 La mare, la soare, distracție tare
17,00 Pretutindeni cu tine - s.
18,00 Focus
19,00 Karaoke Show
20,20 Brooklyn South - ep. 36
21,00 Dosarele Y - doc.
21,50 Real TV
22,10 Focus
22,30 Show-ul de noapte
0,30 Factorul uman - acțiune, SUA, 1975

TELE 7 ABC

7,00 Știri
7,10 Bună dimineața, România
10,00 Știri
10,30 Dintre sute de ziare - rel.
11,05 Forța Destinului - rel.
12,00 Rendez-vous la Tele 7 - rel.
13,00 Ora unu a venit - rel.
15,00 Știri
15,15 Post Meridian
16,30 O singură viață - ep. 148
17,30 Documentar
18,00 Știri
18,10 Primul pas
19,00 Pronosport
19,00 Secția de poliție - ep. 14
20,00 Actualitatea Tele 7
21,00 Dintre sute de ziare
22,00 Dincolo de stadion
23,35 Cutia muzicală
0,00 Știri
0,15 Ora H

TV ARAD

7,00 Știri
7,10 Cafea cu parfum de femeie - ep. 218, 219
8,00 Știri TVA - rel.
8,30 Divertisment - rel.
8,50 Anunțuri - rel.
9,00 Emis. de tradiții și folclor - rel.
10,50 Știri - rel.
11,00 A treia planetă de la Soare - ep. 44
11,30 Sparks - ep. 39
12,00 Tropical Heat - ep. 9
13,00 Știrile amiezii
13,15 Nash Bridges - ep. 41
14,00 Esmeralda - ep. 70
15,00 Ape liniștite - ep. 76
16,00 Zodiac - Gabi Mihailovici
16,10 Luz Maria - ep. 47
17,00 Știri
17,25 Salutări... Vouă!
17,28 Divertisment
18,20 Anunțuri
18,30 Știri TVA
19,00 Observator
20,00 Arena
21,30 Anunțuri - rel.
21,45 Știri TVA- rel.
22,15 Observator
22,45 Salutări... Vouă!
22,48 Dincolo de moarte - f. av. SUA, 1996
În continuare, program identic cu Antena 1

TV INTERSAT

8,25 Deschiderea programului
8,30 Criss cross - f.
10,00 Clasici ai animației
10,30 Odiseea
11,00 Știrile Intersat
11,30 Provocarea naturii
12,00 Canguros
12,30 Jack Reed - f.
14,00 Intersat Music
14,15 Comportament indecent - f.
15,45 Cavaleri și războinici
16,45 Emisiunea - Cerul dintre noi, I
17,15 Intersat Music
17,30 Echipa de șoc
17,55 Știrile Intersat
18,00 Echipa de șoc
18,45 Știrile Intersat
19,15 Intersat Music
19,30 Provocarea naturii
20,00 America Jacuzza - f.
21,30 Jack Reed - Criminalul este printre noi - f.
23,00 Săptămâna sportivă arădeană
23,30 Știrile Intersat
0,00 Erotica
0,40 Închiderea programului

HBO

10,00 Înlănțuiți - suspans, SUA, 1992
11,30 Viața în roz - dramă, Franța, 1997
13,00 Lacul lebedelor - animație, SUA, 1996
14,30 Un polițist cu explozie întârziată 33 1/3 - comedie, SUA, 1994
16,00 Trenul cu bani - acț., SUA, 1996
18,00 Foamea - s.
18,30 Soluții extreme - thriller, SUA, 1996
20,30 Zborul spre casă - dramă, SUA, 1996
22,15 Hugo și Floyd - dragoste, SUA, 1996
23,45 Vampirul din Brooklyn- comedie, SUA, 1995
1,30 Jurnalul Pantofului Roșu

ATOMIC TV

7,00 Selector
10,00 Reactor
10,30 Hai Hui - rel.
11,00 Atomix cu Dinu - rel.
14,00 Interactiv
15,55 Reactor
16,00 Romanian Top 100 - rel.
18,00 Selector
19,00 Atomix cu Oana
21,55 Reactor
22,00 South Park - des. anim.
22,30 File de poveste - rel.
23,00 Aria 52
0,00 Insomnia

RADIO ARAD & RADIO CONTACT (65,95 MHz)

5,00 - 8,00 BUNĂ DIMINEAȚA! - program Radio Contact
8,00 - 11,00 BUNĂ DIMINEAȚA, ARAD! - cu Codruța Belean și Marcel Haica - Știri (8,30; 9,30; 10,30), Informații locale; Dedicații muzicale (9,30 - 10,30); Muzică românească (10,30 - 11,00)
11,00 - 19,00 CONTACT FM - program Radio Contact
19,00 - 22,00 BUNĂ SEARA, ARAD! - Vest Top 65,95, cu Radu Mustafa (19,00 - 21,00); Viața spirituală (21,00 - 22,00)
22,00 - 1,00 RADIO CONTACT - Bilet de concert; Rock Block; România - Bosnia, via satelit

RADIO PRO FM (92,1 MHz)

2,00 - 5,00 MUZICĂ
5,00 - 6,00 Buletin de știri la fiecare sfert de oră
6,00 - 7,00 RONDUL DE DIMINEAȚA - INFO PRO cu Dan Apostol și Laura Călăceanu
7,00 - 10,00 PRO FM PANĂ LA ZECE - cu Flavius Esnican
10,00 - 13,00 MIHAI CU NOI - cu Mihai Dobrovolschi
13,00 - 14,00 13-14 CU ANDREI - cu Andrei Gheorghe
14,00 - 17,00 ORAȘUL SUB LUPĂ - cu Cătălin Lăpușcă
17,00 - 19,00 STAR STATION MIX - cu Mihai Gurei
19,00 - 21,00 ASCULTĂ-ȚI MUZICA! - cu Călin Gheorghe
21,00 - 22,00 SPORT SHOW - cu Ovidiu Ioanițoaia
22,00 - 24,00 RONDUL DE NOAPTE - cu Răzvan Exarhu

RADIO TIMIȘOARA

6,00 Ceasurile dimineții
8,00 Muzică populară cu dedicații
9,00 Civica
10,00 Radio circuit
11,00 Radio cocktail
13,00-15,00 Emisiune în limbile minorităților
16,00 Actualitatea, în 60 de minute
17,00 Gramofon
18,00 Cine n-are bătrâni - Primăria Timișoara în sprijinul bătrânilor
19,00 Radiojurnal
19,15 Conexiuni rock
20,05 Cânt din suflet
20,50 Călătorie în lumea poveștilor
21,00 Curier de seară
Știri: 6,00; 7,55; 9,00; 11,00; 12,55; 17,00; 18,00; 20,00; 21,00; 21,55.
Radio Jurnal: 7,00; 16,00; 19,00.

RADIO SEBIȘ

6,00 - 8,00 Detașamentul de trezire
8,00 - 9,00 Cântă-mi lăutare - muzică populară
9,00 - 10,00 Alo, tu alegi!
10,00 - 12,00 Cafeaua de zece
12,00 - 13,00 La porțile dorului - muzică populară
13,00 - 14,00 FM-ul de prânz
14,00 - 15,00 Poesis
15,00 - 16,00 Astăzi te sărbătorim - muzică populară și dedicații muzicale
16,00 - 18,00 După patru
18,00 - 19,00 Telefonul cu butoane
19,00 - 20,00 La mulți ani! - dedicații muzicale
20,00 - 20,30 Pas montan
20,30 - 21,00 Secretele vieții
21,00 - 23,00 Fotbal Club 21 - talk-show
23,00 - 24,00 Ascultă și tu!
0,00 - 2,00 92,1 Insomnii
2,00 - 6,00 Nocturna muzicală

Ca să fie cât „mai aproape de casă”

FAMILIA CIRȚ ÎȘI ÎNGROAPĂ MORȚII ÎN GRĂDINĂ

Grădina primei case din Temeșești, cum vii dinspre Săvârșin, atrage în mod deosebit atenția. Câteva cruci din lemn, așezate în capătul grădinii amintesc că în acel loc se odihnesc câteva suflete. **Cornel Cirț**, de 61 de ani, proprietarul grădinii, deapănă povestea de peste 100 de ani a acestui cimitir și ne spune că mai demult cimitirul a aparținut familiilor Cirț Ioan și Cirț Partenie. Cei doi au dorit să fie înmormântați lângă casă și de-atunci s-a împământenit datina ca membrii celor două familii să fie îngropați în acel loc. Ultima îngropăciune în cimitirul familial a fost acum 20 de ani, la moartea tatălui celui cu care am dialogat.

Cornel Cirț crede că **„primul care-o muri voi fi eu. Și tot aici vreau să mă îngroape. Așa o să fiu mai aproape de casă.”** Până atunci însă, dl Cirț mai are destule planuri. Unul dintre planuri se referă chiar la... cimitir, mai precis la refacerea crucilor.

Unul dintre obiceiurile ortodocșilor este ca în a doua zi de Paște sau de duminica Tomii să iasă în cimitir și să dea de pomană pentru sufletele răposaților. În astfel de împrejurări, familia Cirț nu dă pomana în grădina casei, ci la Sfânta Biserică din sat.

TEODORA MATICA

Două tentative de sinucidere

ACUM S-A ÎNCERCAT CU OTRAVĂ!

Și în weekend-ul trecut, doi oameni s-au gândit să-și pună capăt zilelor.

◆ ***Astfel, un bărbat de 59 de ani, din Iermata, a înghițit vineri seara... carbetox! Omul a fost transportat de urgență la Spitalul Județean Arad, la „reanimare”.***

◆ ***Sâmbătă seara, o tânără de 20 de ani a ajuns la secția „interne” a Spitalului Județean după ce băuse sodă caustică, apreciază cadrele medicale din cadrul spitalului.***

N.O.

CEI MAI BUNI DINTRE CEI BUNI

În sala festivă a Liceului „Moise Nicoară” a avut loc zilele trecute decernarea premiilor pentru elevii care au obținut distincții la faza națională a concursurilor școlare în anul 1999. Premiul I, în valoare de **500.000 lei** a intrat în posesia următorilor elevi: Vesa Cristian, cls. a VII-a, fizică, Șc. Gen.Nr. 5 Arad; Grecu Andrei, cls. a IX-a, fizică, Liceul teoretic „M. Nicoară” Arad; Jorza Andrei, cls. a X-a, matematică, Liceul teoretic „M. Nicoară” Arad; Rațiu Florin, cls. a X-a, matematică, Liceul teoretic „M. Nicoară” Arad; Voștinar Laurian, cls. a X-a, matematică, Liceul teoretic „M. Nicoară” Arad, Mirciov Ioan, cls. a XII-a, matematică, Liceul teoretic „M. Nicoară” Arad, Stuparu Cristina, cls. a XI-a, germană, Liceul German Arad; Pascu Miruna, cls. a XI-a, lb. engleză, Liceul teoretic „M. Nicoară” Arad; Szuchanszky P. Oliver, cls. a VII-a, Nădlac - Arad, Urban P. Dusăn, cls. a VIII-a, Nădlac - Arad; Rău Al Radu Mihai, cls. a IX-a, Nădlac - Arad; Kmety A. Kristina, cls. a X, Nădlac - Arad; Kiszel I. Miroslav, cls. a XII-a, Nădlac, Arad.

Premiul II, în valoare de **325.000 lei**, a fost decernat următorilor: Potocean Sebastian, cls. a VII-a, fizică, Liceul teoretic „M. Nicoară” Arad; Ciule Ovidiu, cls. a VIII-a, fizică, Liceul teoretic „M. Nicoară” Arad; Vâlceanu Vlad, cls. a IX-a, fizică, Liceul teoretic „M. Nicoară” Arad, Popa Emil, cls. a X-a, fizică, Liceul teoretic „M. Nicoară” Arad; Rozsa Gabriel, cls. a XII-a, fizică, Liceul teoretic „M. Nicoară” Arad, Avram Alexandru, cls. a IX-a, matematică, Liceul teoretic „M. Nicoară” Arad; Holub Irina, cls. a XII-a, lb. germană, Liceul German Arad; Milutin Otilia, cls. a XII-a, lb. franceză, Liceul „E. Ghiba Birta” Arad; Weissl Andreea, cls. a X-a, lb. engleză, Liceul teoretic „M. Nicoară” Arad; Marian Melania, cls. a XI-a, lb. germană maternă, Liceul German Arad; Petor Romelia, cls. a XI-a, canto, Liceul de Artă Arad; Vesa Daniel, cls. a XII-a, contrabas, Liceul de Artă Arad; Echipa de baschet masculin Gr. Șc. Ind. „A. Vlaicu” Arad; Echipa de baschet feminin a Lic. „Moise Nicoară” Arad; Uram M. Valentin, cls. a IX-a, Nădlac - Arad; Keles I. Ana, cls. a X-a, Nădlac - Arad; Baninszki F. Jana Judita, cls. a XI-a, Nădlac - Arad.

Premiul III, care a valorat **193.333 lei**, a fost decernat următorilor: Trocan Rareș, cls. a IX-a, fizică, Liceul teoretic „M. Nicoară” Arad; Trușcă Daniel, cls. a X-a, fizică, Liceul teoretic „M. Nicoară” Arad; Bătrân Florin, cls. a VII-a, matematică, Șc. Gen. Andrei Șaguna; Juncan Marius, cls. a VIII-a, matematică, Liceul teoretic „M. Nicoară” Arad; Boroș Andrei, cls. a IX-a, matematică, Liceul teoretic „M. Nicoară” Arad; Pelău Corina, cls. a XII-a, matematică, Liceul teoretic „M. Nicoară” Arad; Ghiță Teodora, cls. a IX-a, biologie, Liceul E. Ghiba Birta Arad; Varga Francisc, cls. a XI-a, biologie, Șc. Gen. nr. 20 Arad; Șucan Ioan, cls. a VIII-a, chimie, Șc. Gen. nr. 20 Arad; Milaș Dan, cls. a IX-a, chimie, Liceul teoretic „M. Nicoară” Arad; Pordea Anca, cls. a XII-a chimie, Liceul German Arad; Roșu Melita, cls. a IX-a, lb. germană maternă, Liceul German Arad; Nagy Lucian, cls. a X-a, clarinet, Liceul de Artă Arad; Fedur Andrei, cls. a X-a, tubă, Liceul de Artă Arad; Fedur Marian, cls. a IX-a, trompetă, Liceul de Artă Arad; Kiszel I. Denisa Judita, cls. a VIII-a, Nădlac - Arad; Huszarik P. Pavel Andrei, cls. a IX-a, Nădlac - Arad; Karkus M. Monika Silvia, cls. a X-a, Nădlac - Arad; Leginski F. Maria Magdalena, cls. a XI-a, Nădlac - Arad.

S-au mai acordat 42 de mențiuni.

Felicitări tuturor elevilor premiați, părinților lor și profesorilor care i-au pregătit.

La Săvârșin

Obiectele din muzeu – în pericol de degradare

În anul 1988, trei oameni pasionați de arta populară și de arta cultă au reușit să deschidă la Săvârșin Muzeul de artă și etnografie. Cei trei sunt pictorul Eugen Popa, originar din Săvârșin, soția sa, pictorița Eugenia Hagiu Popa și învățătorul Iosif Dohangie. Eugen Popa a donat aproximativ 100 de lucrări din creația sa, pictorița E. H. Popa a donat lucrări de artă ale altor autori, lucrări de artă populară și orientală, ca urmare a șederii timp de doi ani în China și învățătorul Dohangie a donat o colecție de etnografie.

Muzeul are șapte încăperi cu expoziție de pictură și patru încăperi cu artă populară. În cele 11 săli privirea cade și peste alte obiecte cum ar fi: vas oriental pentru înmiresmat aerul în camere, două fotolii Ludovic al XV-lea și Ludovic al XVI-lea, o vitrină care a aparținut la origini scriitorului Camil Petrescu, un samovar din 1870, un chimono chinezesc de ceremonial cu motivul dragonului cusut de mână, cu fir aurit, maieu din bambus, pipe, evantaie, un vas de supă chinezesc, o intarsie care are o scenă cu Cristofor Columb când raportează regilor Spaniei despre descoperirile sale, un țambal vechi, adus din insula Adakaleh, un costum chinezesc țărănesc din fibră de coajă de palmier etc.

Muzeografa **Elisabeta Bogdan** ne-a prezentat muzeul și, în momentul când am ajuns la camera țărănească, ne-a relatat o întâmplare petrecută recent în muzeu. Întâmplarea este legată de sculptorul Maitec, care după expoziția de la Arad a trecut să viziteze muzeul din Săvârșin, unde a întrebat de Petru și Maria. E vorba de Petru și Maria de la războiul... de țesut, două elemente constructive care strâng urzeala.

Când am trecut noi prin Săvârșin, la muzeu se zugrăvea superficial. De fapt, efortul de a zugrăvi este un non-sens, pentru că muzeul e invadat de igrasie, încât cimentul de sub mochetă e în permanență umed. În aceste condiții, obiectele din muzeu sunt în pericol de degradare.

TEODORA MATICA
Foto: **ONORIU FELEA**

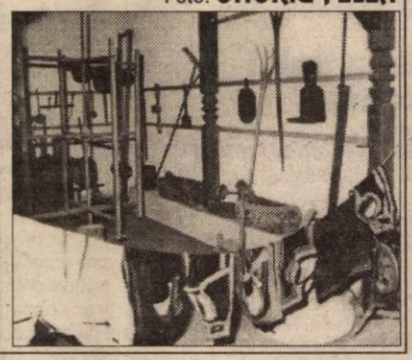

dialog
Distribuitor autorizat
EURO - GSM
ÎN VARA ACEASTA
POȚI SĂ-ȚI SCHIMBI CULOAREA LA FAȚĂ !
Incredibil dar adevărat!
• Conectare gratuită
• Până la 2000 minute gratuite
• Cadou - o față colorată
NOKIA 5110
meniu în limba română
+ = 29* USD
* (Dialog 1000)
89 USD (Dialog 50)
EURO-GSM ARAD
B-dul Revoluției 95, Tel Fax: 057-282656

La Congresul al V-lea al UNORD '89

SERGIU NICOLAESCU A FOST ALES PREȘEDINTE DE ONOARE

Sâmbătă, în sala teatrului „Sică Alexandrescu” din Brașov, s-a desfășurat Congresul al V-lea al Uniunii Naționale a Organizațiilor de Revoluționari (UNORD '89). Au participat reprezentanți ai 63 de organizații de revoluționari din țară. Fundația Județeană pentru Revoluție Arad a deplasat o delegație numeroasă, condusă de către președintele Gheorghe Curta și vicepreședintele Atilla Duka.

● Sergiu Nicolaescu l-a înlocuit pe Petre Roman

La propunerea președintelui UNORD '89, Dorin Lazăr Maior, s-a votat în unanimitate destituirea lui Petre Roman din funcția de președinte de onoare. (Acesta a fost ales la Congresul de la Arad, însă a fost suspendat după doar trei luni de la alegere.) A urmat a doua propunere a lui Maior, aceea ca pe funcție să fie votat senatorul Sergiu Nicolaescu. Cu un singur vot contra, Sergiu Nicolaescu a fost ales. Vizibil emoționat, proaspătul președinte de onoare a promis că își va dubla eforturile pentru aflarea adevărului despre revoluția din 1989.

● Bebe Ivanovici - secretar general

Un punct foarte important al ordinei de zi l-a constituit cooptarea de noi membri, mai multe organizații de revoluționari aderând la UNORD '89. Ca o victorie a forțelor revoluționare „unioniste”, a fost cooptat unul dintre foștii adversari înverșunați, federala organizațiilor de revoluționari. Președintele ei, Bebe Ivanovici, a fost ales în funcția de secretar general al UNORD '89, la propunerea președintelui Maior.

● Un nou mandat pentru conducători

Drept mulțumire pentru că a fost ales, Bebe Ivanovici a propus acordarea unui nou mandat de patru ani comitetului de conducere. În unanimitate, propunerea a fost aprobată. Dincolo de evidența târgului încheiat, de remarcat a fost poziția delegaților care - deși în mod evident nu-l simpatizau deloc pe Bebe Ivanovici - au acceptat fără crâcnire toate compromisurile, dând curs ideii principale a tuturor luărilor de cuvânt: „UNITATE!”. A fost cel mai des scandat cuvânt pe parcursul congresului.

● Curta vrea miting la Cotroceni

Unul dintre beneficiarii prelungirii mandatului este Gheorghe Curta, președintele Fundației arădene, care este și vicepreședinte pe țară al UNORD '89. De altfel, la capitolul „laude” Aradul a fost primul menționat.

Gheorghe Curta a propus ca pe data de 28 iulie, ora 12,00, UNORD-ul să organizeze un miting la Cotroceni. La miting se va cere să se spună adevărul despre revoluție și semnarea de urgență a brevetelor de luptător în revoluție, tărăgănată nepermis de mult prin înființarea succesivă a unor „comitete și comiții”. Unul dintre acestea este Secretariatul de Stat pentru Problemele Revoluționarilor (SSPR) a cărui desființare este un punct al revendicărilor revoluționarilor.

● Absențe... diplomatice

Deși au fost trimise invitații (conform afirmațiilor conducerii UNORD) tuturor forurilor superioare ale statului, la Congres a fost „sărăcie lucie”. Nici Președinția, nici guvernul nu au trimis măcar mesaje, darămite delegați! Partidele politice au fost reprezentate doar la nivelul județului Brașov, excepție făcând PRM-ul, din partea căruia a venit deputatul Ilie Neacșu, „beneficiarul” unei furtuni de aplauze după rostirea mesajului. Ion Iliescu, a cărui prezență era dată ca sigură în presa brașoveană, a transmis un mesaj pe care l-a citit președintele organizației locale. Deși „împănat” cu unele considerente colaterale, mesajul - o pledoarie împotriva denigrării revoluției și revoluționarilor - a stârnit ropote de aplauze. (Ca o observație, delegația arădeană a fost dezamăgită de faptul că Aradul a fost pomenit doar pe poziția a patra după Timișoara, când de fapt ar fi trebuit să fie primul). Oricum - lucru extrem de important - absolut toți vorbitorii au subliniat că în 1989 a fost o revoluție și nu o lovitură de stat sau altceva de acest gen. Vom reveni cu amănunte, considerând că importanța acestui Congres este mult mai mare decât cea acordată de către diversele posturi de televiziune.

SIMION TODOCA

AUDIENȚE LA PARLAMENTARI

La cabinetul deputatului Ioan Rațiu

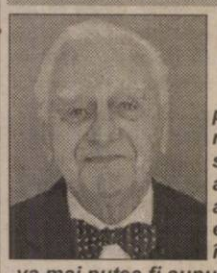

Atunci când un parlamentar are program de audiențe, pe la cabinet se perindă fel și fel de oameni, cu fel și fel de rugăminți, reclamații, sesizări, unele îndreptățite, altele subiective sau fanteziste. Nu lipsesc cererile de-a dreptul aberante, bârfele sau încercările de manipulare. Tocmai de aceea, considerăm că prezența presei la astfel de audiențe este benefică, în primul rând pentru cei care vin cu cereri întemeiate, îl al doilea rând pentru parlamentarul care nu va mai putea fi supus la diverse presiuni sau persuasiuni - pentru că nimeni nu ar face așa ceva în prezența presei - și, în al treilea rând, pentru opinia publică, beneficiara unui plus de informații. Ieri am fost oaspeții d-lui deputat Rațiu, secondat de către Ioan Hui și Tiberiu Dekany, care asigură prezența zilnică la cabinetul parlamentar al d-lui Rațiu, ținând o legătură permanentă cu acesta.

◆ „Aris" are nevoie urgentă de 1,5 miliarde

O puternică delegație de la „Aris" a solicitat intervenția d-lui deputat pentru obținerea de urgență a minimum 1,5 miliarde. Suma nu este atât de exorbitantă, având în vedere faptul că, dacă va mai rezista puțin, „Aris"-ul are șansa de a fi repusă pe picioare într-un viitor apropiat, prin achiziționarea pachetului majoritar de către firma Weiler. „Aris"-ul este grevat în special de datoriile către bugetul statului însă acestea- din care jumătate sunt penalități - sunt departe de-a ajunge la nivelul capitalului social. Directorul economic se va întâlni cu dl. Rațiu la București, săptămâna viitoare, cu toată documentația aferentă.

◆ Primarul nu vrea să ne lase fără apă caldă

Primarul Valentin Neamț s-a plâns de faptul că prețul maximal pentru energia termică este sub costul real, în condițiile în care diferențele nu mai sunt acoperite de la bugetul de stat. Domnia-sa dorește ca pe plan local să poată fi practicat prețul real, însă diferențele percepute de la contribuabilul arădean să nu fie confiscate la bugetul de stat. În plus, se prevede subvenționarea doar pentru diferite categorii pentru că - spune dl. primar - este anormal să subvenționăm patroni sau directori cu salarii de 6-7 milioane.

A doua problemă ridicată de către dl. primar este deja de notorietate publică: podul CFR. Dl. Rațiu a fost rugat să discute cu Traian Băsescu să accepte o nouă expertiză, care să dovedească faptul că reparația actualului pod se poate face cu investiții mai mici, cele prevăzute însemnând, de fapt, construirea unui pod nou pe actualul amplasament și renunțarea definitivă la construirea altuia, la doi km distanță.

◆ Vrem înapoi ce ne-au luat bulgarii!

Dl. Petcu Ionel a venit în audiență pentru a se interesa ce se mai aude cu aplicarea Legii nr. 9 din 8 ianuarie 1998. Aceasta se referă la acordarea de compensații cetățenilor români pentru bunurile trecute în proprietatea statului bulgar în urma aplicării Tratatului dintre România și Bulgaria, semnat la Craiova la 7 septembrie 1940. Deși termenul de doi ani pentru rezolvarea problemei este aproape de expirare, nu s-a făcut nimic în privința aplicării legii, spune dl. Petcu. Se pare însă că legea este aplicată numai în ceea ce privește terenurile - dl. Rațiu având informații că în acest sens s-a „mișcat" ceva - și nu în privința imobilelor. Oricum, dl. deputat se va interesa cum stau exact lucrurile.

◆ BAC-ul de la Beliu - cu cântec

Dl. Ioja Ioan, directorul liceului din Beliu a venit să sesizeze că a fost nedreptățit de către d-na Păscălău, inspector general la Inspectoratul Județean Școlar. Nu insistăm, întrucât conflictul face obiectul unui alt articol. Spunem doar că pentru prima dată a trebuit să părăsim cabinetul parlamentar, la cererea d-nei Păscălău, care a spus că are de discutat cu dl. Rațiu „probleme personale". (!?)

◆ Bani pentru penitenciar

Dl. Bucur, comandantul penitenciarului are nevoie de șase miliarde pentru a pune în funcțiune în cel mai scurt termen un corp al noului penitenciar. Nu cere bani de la bugetul statului, ci o simplă redistribuire de la bugetul ministerului. Este în interesul Ministerului Justiției să pună în funcțiune acest corp, în loc să dea banii pentru un obiectiv care va fi finalizat abia peste zece ani. Este o problemă pur tehnică și dl. Rațiu va discuta cu dl. Stoica. Dl. Bucur a cerut această redistribuire dar nu a primit până în acest moment nici un răspuns.

◆ Locuințe, burse, pensii suplimentare, vize

Nu vom insista asupra cazurilor în parte, întrucât lista a fost extrem de stufoasă. Oameni necăjiți, au cerut ajutor pentru obținerea unei locuințe, pentru o pensie suplimentară necesară cumpărării de medicamente sau pentru continuarea studiilor la Sorbona! (Este cazul d-lui Dorin Julan, care solicitase o bursă Söros dar n-a obținut-o, după ce, cu mari sacrificii, a studiat un an la Sorbona. Dl. Rațiu i-a dat adresa fiului domniei-sale, Nicolae, care are o fundație la Londra și ar fi posibil ca acesta să-l ajute). * O simpatică domnișoară blondă a solicitat ajutor pentru obținerea unei vize pentru SUA. Dl. Rațiu i-a răspuns cu părere de rău că în acest sens nu poate să facă intervenții, pentru că în domeniu s-au făcut prea multe abuzuri.

◆ 200.000, pentru o femeie necăjită

O femeie necăjită, al cărei nume nu-l vom da, este terorizată de către fiul bețiv, nu are locuință, are o pensie modestă și este în pragul disperării. Dorește doar un acoperiș deasupra capului. Dl. Rațiu a sfătuit-o să facă o cerere de atribuire a unei locuințe și, înduioșat, i-a oferit 200.000 de lei.

* Asupra unor cazuri (cu adevărat „cazuri") vom reveni. Suntem curioși dacă și ceilalți parlamentari vor da dovadă de aceeași transparență ca și dl. Rațiu, acceptând presa la audiențe!

SIMION TODOCA

PROPRIETATEA - PRIORITATEA REFORMEI

Sâmbătă, Asociația inginerilor PNȚCD Arad a organizat o masă rotundă cu tema „ Proprietatea - prioritatea reformei". Au participat reprezentanți ai filialelor din Timișoara, Bihor, Hunedoara, Alba și Caraș-Severin. De la București au fost prezenți deputatul Barbu Pițigoi, președintele Asociației, Ion Oprean, vicepreședinte și Ion Baiu, președintele Asociației Inginerilor Democrați.

Dl. Barbu Pițigoi ne-a oferit câteva detalii în legătură cu producția autohtonă de autoturisme: **„La ARO există peste 5000 de autoturisme care stau în curtea fabricii și nu le cumpără nimeni. „Dacia" s-a vândut, dar se pare că „Renault" n-a cumpărat atât o fabrică, cât o piață de desfacere."**

NOI VREM PĂMÂNT!

Acest strigăt strămoșesc a fost lansat de inginerul Augustin Borcea, care a declarat că **„agronomii sunt de departe cea mai defavorizată categorie profesională."** Liviu Anghel, primarul comunei Șagu a prezentat beneficiile exploatării pământului în Asociații. Totodată, domnia-sa ne-a declarat că **„nu mă mai consider membru PROPACT, deoarece președintele Chirilă este zero în ceea ce privește exploatația agricolă și nu poate reprezenta interesele țăranului."**

În finalul discuțiilor, deputatul Barbu Pițigoi a arătat că este pe rol proiectul de Lege-Cadru a Cooperației, o lege binevenită în actualele condiții.

DORU SINACI

PNR ȘI PUNR - PE LISTE COMUNE LA ALEGERILE LOCALE?

Sâmbătă, 10 iulie, a avut loc la București, Consiliul Național al Partidului Național Român. Pentru informarea cititorilor noștri am solicitat o declarație președintelui PNR Arad, dl. Teodor Mara, care a fost prezent la această întrunire.

„Au existat mai multe puncte pe ordinea de zi, am să le menționez pe cele mai importante. În mod cu totul deosebit, dl. Viorel Cataramă a fost ales în funcția de prim-vicepreședinte al Consiliului Național. De asemenea, au fost discutate listele de candidați la primăriile orașelor, care vor fi validate probabil în octombrie. Noi nu ne-am oprit încă la un nume, dar avem 2-3 alternative.

Așa cum am mai spus, s-a cerut declanșarea alegerilor anticipate și propunerea a fost aprobată pentru luna februarie 2000.

În ceea ce privește tratativele cu PUNR, în cadrul întrunirii a fost aprobată mandatarea Biroului Politic Național de a începe discuțiile cu PUNR în vederea participării la alegerile locale pe liste comune.

S-a mai pus în vederea tuturor organizațiilor județene ca până la sfârșitul lunii septembrie să se finalizeze organizarea în teritoriu."

SORINA AMBRUȘ
Foto: **ȘT. MATYAȘ**

CÂND EȘTI LA GUVERNARE, VOTEZI ȘI CE NU-ȚI CONVINE

☛ Interviu cu dl. Emil Putin, deputat PSDR - Arad

☛ *(Urmare din pagina 1)*

Comisia juridică este una dintre cele mai grele, întrucât pe acolo trec toate proiectele de legi. Ca și o contribuție a mea personală, pot să vă spun că am avut contribuții la modificarea Legii electorale, la Statutul funcționarului public, la modificarea legii de organizare judecătorească, la legile salarizării judecătorești, a modificării Codului de procedură civilă și nu în ultimul rând la Legea restituirii proprietății - și s-a emis acea ordonanță - dar și la legea d-lui Lupu la care am avut două contribuții în plen. Am reiterat cererea de acordare a dreptului la terenul agricol pentru instituțiile școlare. S-a considerat că ar fi bine ca aceasta să rămână o lege specială, respectiv în Statutul cadrului didactic, dar eu și cu dl. Tabără am insistat să intre aici. Până la urmă, plenul a respins, dar asta nu înseamnă că eu voi renunța și voi menține acest punct de vedere la comisia de mediere. Altă contribuție a fost cea referitoare la drepturile urbariale. E vorba de drepturile orașelor și comunelor la păduri. Acest amendament a fost acceptat de la comisie și a fost acceptat și în plen.

Guvernul a emis prea multe ordonanțe

– Ați avut inițiative legislative?

– Am promovat două proiecte de legi împreună cu un coleg. Am promovat o lege privind unele drepturi ale constructorilor, lege care s-a materializat printr-o ordonanță - dar este oricum lege - și o altă lege, în care am solicitat ca satul Chereluș să devină comună și pentru că acolo s-a născut social-democratul Flueraș.

– De câte ori ați luat cuvântul în plen?

– Eu sunt lider adjunct de grup parlamentar. La toate manifestările mai importante - cele festive - am vorbit eu în numele grupului. Nu atât de mult cât în legislatura trecută. Din păcate, există un fenomen pe care vreau să-l relev. Noi suntem un organ legislativ. Se pare că guvernul pe care noi l-am pus a luat o poziție greșită și marea majoritate a problemelor în divergență sau cele în urgență le rezolvă prin emiterea de ordonanțe.

Când ești la guvernare, votezi și ce nu îți convine

– Dar dacă legea e necesară, iar în Parlament se știe că trenează prea mult adoptarea unei legi, nu e firesc să se dea ordonanțe de urgență? Evident, nu în număr prea mare. Mă refer la legile presante pentru societate.

– Actuala guvernare, de la sfârșitul lui '96 și până acuma, a avut timp suficient ca să pună proiectele de legi în Parlament. Dar, așa cum s-a întâmplat și cu Legea funcționarului public, ne-am trezit la un moment dat cu două proiecte de lege ale aceluiași guvern, după care s-au retras ambele proiecte, s-a trimis a treia variantă... Acest stil de ambiguitate nu merge. Un alt aspect: era mult mai ușor de ieșit la tribună în calitate de opozant. Când ești la guvernare, parcă ești nevoit, din spirit de solidaritate, să susții proiecte de legi nereușite. De multe ori remediam aceste proiecte de legi în comisie. Dar nu reușeam întotdeauna și uneori susțineam și ceva cu care nu eram de acord.

Am deschis multe uși ministeriale

– Pentru electoratul arădean ce ați făcut?

– Din fericire, am avut o serie de relații cu mare parte din miniștrii care au fost deputați și colegi cu mine în legislatura trecută, astfel că mi-a fost mult mai ușor decât altora să le deschid ușa. Astfel am putut să fac lobby pentru instituțiile și întreprinderile arădene. Ultimul demers, din păcate, deocamdată fără succes, a fost acela în favoarea Întreprinderii „Aris", pentru a primi 4 miliarde, necesare derulării producției. A rămas undeva între Ministerul Industriei și Ministerul Finanțelor. Am intervenit pentru multe întreprinderi la Ministerul Finanțelor și la Ministerul Muncii pentru eșalonarea datoriilor către stat. Au fost peste 10 întreprinderi. Am luptat pentru acreditarea unor facultăți arădene și am intervenit pentru persoane cărora li s-au încălcat drepturile. Au venit la mine la birou și i-am îndrumat la avocatul poporului, cu care am fost coleg de facultate sau chiar am intervenit eu la diferite ministere pentru a li se rezolva situația.

Pe la 1 august - fuziunea ApR cu PSDR

– Ce faceți cu fuziunea cu ApR? Parcă nu se mai termină negocierile!

– Merge înainte. Și la un partid și la altul există persoane care nu doresc această fuziune.

– Dl. Cunescu e un bun negociator și încearcă să obțină cât mai mult sau, realmente, nu e de acord cu fuziunea?

– Nu pot eu să spun că este sau nu un bun negociator. Cert este că dânsul dorește fuziunea în alte condiții decât doresc ceilalți.

– Are un grup care-l susține?

– Nu uitați că dl. Cunescu este președintele partidului, deci el reprezintă partidul și în declarații și la întâlniri, astfel încât poziția lui - chiar dacă uneori singulară - denotă că ar reprezenta partidul. Dar nu e adevărat. Noi suntem un partid cu structuri și cu un statut democratic și am hotărât în codul organelor de conducere această fuziune.

– Să înțelegem că fuziunea e pe aproape?

– Dacă dl. președinte Melescanu nu ar fi trebuit să plece în străinătate, fiind șeful unui grup la ONU, deja am fi încheiat acest protocol.

– Estimați o dată la care se va încheia protocolul?

– După 15 iulie sper să încheiem protocolul, după care, în cel mai scurt timp posibil, cam două săptămâni, să se realizeze fuziunea. Dar există piedici. Dar sunt satisfăcut că persoana care dorește cel mai mult fuziunea și care are și viziunea impactului acestei fuziuni este dl. Melescanu.

Insistențele PD nu mai au succes

– Dumneavoastră ce funcție veți avea în noua structură?

– Probabil tot o funcție de conducere.

– Și cum se va numi partidul?

– Există două variante: fie că se va păstra denumirea noastră - PSDR (dar în campania electorală se va folosi ApR-PSDR), fie se va numi Partidul Social-Democrat.

– Partidul Democrat mai crede că veți rămâne alături de el în USD.

– Nu am primit nimic în scris. Noi le-am trimis o scrisoare prin dl. Cunescu în care denunțam alianța USD ca nefuncțională. Aceste declarații ale PD sunt cu scopul de a încetini fuziunea cu ApR, iar pe de altă parte acum e mult prea târziu. Ei ne-au tratat pe noi ca ruda săracă, iar acum, deodată s-a trezit dragostea pentru noi, fiindcă ei sunt în cădere de imagine.

– Așadar, nu e cale de întoarcere!

– Probabil ne vom regăsi cu PD și PDSR la o viitoare guvernare. Dar până la alegeri nici într-un caz nu vom fi alături de PD.

PREVENIREA ȘI COMBATEREA CRIMINALITĂȚII ECONOMICO-FINANCIARE, OBIECTIV STRATEGIC AL POLIȚIEI ARĂDENE

„În condițiile în care marea criminalitate economico-financiară, corupția și fenomenul crimei organizate, prin dinamica lor realmente explozivă din ultimii ani, prin formele de manifestare și modurile de operare ale autorilor sunt de natură a afecta însuși procesul complex de continuare a reformei și de modernizare a economiei naționale, de privatizare a acesteia, îngrijorând, prin efecte, nu numai factorii politici și guvernamentali, ci și opinia publică, prevenirea și combaterea acestor tipuri de fenomene au reprezentat și continuă să fie un obiectiv strategic de impact esențial și pentru poliția arădeană" spune col. Dudaș Pavel, șef serviciu Combaterea criminalității economico-financiare din cadrul IPJ Arad. Activitatea serviciului s-a concretizat în peste 1379 acțiuni și controale economice, finalizate, printre altele, cu constatarea unor bunuri neînregistrate în actele contabile, însumate, valoric, la 2,3 miliarde de lei, minusuri în gestiune aproximativ în aceeași sumă, 455 infracțiuni, concomitent cu aplicarea a 195 de contravenții.

Infracțiunile economice - infracțiuni ascunse

Având în vedere că, prin excelență, infracțiunile economice se comit în ascuns, deci, de regulă, nu se reclamă, o a doua coordonată majoră a activității SCCEF s-a referit la eficientizarea activităților de combatere cu cele 1689 infracțiuni de acest tip și cu procentul de creștere de 62,6%, comparativ cu perioada similară a anului anterior, prin rata criminalității aferente județului Arad plasându-se pe locul 12 pe țară, concordant cu puterea sa economică, reprezentată de cei 16.826 comercianți înmatriculați.

Din activitatea Poliției economice - col. Dudaș a exemplificat următoarele cazuri:

În sectorul bugetului de stat, Brânduşe Ioan, patron S. C. Brânduşa Viorica SRL din Somoșcheș, în perioada 1995-1998 nu a evidențiat în contabilitate și nu a întocmit documentele justificative, care să ateste operațiunile efectuate de firmă și, pe acest fond, nu și-a calculat și vărsat datoriile față de bugetul statului, și așa deosebit de auster, în valoare de peste 520 de milioane de lei. Autorul a fost cercetat și trimis în judecată pentru comiterea infracțiunilor de evaziune fiscală, fals intelectual și uz de fals.

Un alt caz, prin care s-au eludat prevederile Legii nr. 31/1990 a societăților comerciale este reprezentat de Lulaș Iosif, Mihuț Teodor, Sabău Ioan și Dumbrava Viorel, directori și foști directori la S. C. „Comat" SA Arad, care au comis infracțiunile prevăzute de art. 266 pct. 2 din legea menționată, republicată, constând în aceea că au dispus transferarea sumei de 1,8 miliarde de lei din contul societății în cel al asociației „PAS" - Programul Asociației Salariaților - pentru ca aceasta, la rândul ei, să își achite datoriile față de FPS pentru acțiunile cumpărate conform Legii 58/1991 și Legii 77/1994.

În sectorul financiar-bancar SCCEF nominalizează cauza penală, finalizată, privind pe Izbașe Verginia care, în calitate de diriginâ la Oficiul poștal Vărădia de Mureș, și-a însușit diferite sume de bani de la clienții care au constituit depozite bancare tip Bancpost, cauzând un prejudiciu de 890,7 milioane lei.

„Înscriindu-ne, pe deplin, în strategia națională de luptă împotriva corupției, am obținut, spunem noi, rezultate meritorii", declară col. Dudaș. „Per un total de constatări care se ridică la 302, cu rata criminalității în domeniu situându-ne pe locul 5 pe țară, toate acestea sugerează volumul mare de muncă și profesionalismul specialiștilor noștri."

Exceptând infracțiunea de primiri de foloase necuvenite, la celelalte categorii de fapt circumscrise noțiunii generice de corupție - dare de mită, luare de mită și trafic de influență - un număr de 7 funcționari publici și alte categorii de făptuitori au fost cercetați în stare de arest preventiv.

Din suita cauzelor instrumentate col. Dudaș trimite la cea privind pe Matei Dănuț, referent la Brigada de supraveghere și control vamal, aparținând Direcției regionale vamale Arad, care a fost trimis în judecată pentru săvârșirea infracțiunii de luare de mită. În fapt, în data de 9.02. a. c., în timp ce se afla de serviciu pe traseul Arad-Nădlac, după ce a oprit un autobuz care venea din Ungaria, l-a condus la sediul brigăzii pentru control unde, pentru a nu aplica măsurile legale împotriva unor persoane ce aveau introduse în țară mărfuri peste limita legală, a pretins și a primit de la 11 cetățeni suma de 1.500 de mărci germane și 6 seturi de linguri din inox. „Credem că, și prin acest exemplu, probăm faptul că polițiștii noștri sunt pe deplin responsabili și se implică în descoperirea și tragerea la răspundere a celor care, urmărindu-și propriile interese, încalcă legea, iar parte din ei, în varii forme, se expun, ostentativ opiniei publice ca oameni „întreprinzători", care „reușesc" în viață, în timp ce majoritatea populației sărăcește pe seama lor" a mai precizat șeful SCCEF.

APEL

adresat prefecturilor, Ministerului Agriculturii și Alimentației, Ministerului Protecției Mediului, partidelor politice, Guvernului, Parlamentului României și Președenției

Datorită modului ambiguu de formulare și interpretare a noțiunii de potențial piscicol, noțiune nou introdusă prin Legea nr. 107/1996 privind apele și HG nr. 981/1999 privind înființarea Companiei Naționale Apele Române S.A., în contradicție cu prevederile Legii 12/1974 privind piscicultura și pescuitul - Direcțiile de ape încearcă să organizeze licitarea abuzivă a exploatării peștelui, care este bun public, sub aparenta legalitate a închirierii potențialului piscicol, ceea ce este ilegal și creează premisele unei grave deturnări de fonduri de la bugetul de stat în bugetul propriu.

Situația tinde să se generalizeze în toate județele țării.

Aceste licitații organizate de către direcțiile Companiei Naționale, ce urmărește doar câștiguri imediate și nelegale, în scopul principal al asigurării resurselor financiare pentru retribuirea, exagerat de mare, a personalului propriu sunt abuzive și de natură să creeze premisele unei exploatări irațională, distructive a peștelui din apele domeniului public cu implicații asupra echilibrului natural din ape.

Din cauza confuziei generate prin aceste inițiative ale direcțiilor de ape, sau constatat următoarele, în principal:

- practicarea pescuitului ilegal de către persoanele fizice neautorizate sau organizații ale acestora, precum și de așa-zise asociații de pescari sportivi neafiliate la AGVPS, în tot cursul anului, inclusiv în perioada de prohibiție și pe toate apele domeniului public;

- Încheierea ilegală a contractelor de utilizare a potențialului piscicol favorizează practicarea de către cei mai sus-menționați, a metodelor de pescuit interzise de lege cum sunt pescuitul cu ajutorul curentului electric, al explozibililor și deținerea acestor mijloace;

- valorificarea peștelui, inclusiv a speciilor protejate, a sturionilor și icrelor negre, fără nici un fel de control;

- ineficiența controalelor pentru protecția fondului piscicol și a sancționării faptelor;

- lipsa agenților constatatori cu excepția personalului special al AGVPS din România pentru protecția fondului piscicol și a sancționării încălcării legilor referitoare la activitatea de pescuit, scade eficiența controalelor pentru protecția peștelui;

- lipsa oricărui interes pentru populări, pentru educația pescarilor din așa-zisele asociații neafiliate la AGVPS, pentru concursuri de pescuit sportiv și pentru respectarea legislației în domeniu;

- achiziționarea ilegală a luciurilor de apă, în care există o populație piscicolă populată în decursul zecilor de ani pe cheltuiala pesca-rilor sportivi și asociațiilor legal constituite, de către persoane fizice și juridice favorizate de CNAR, încălcându-se în acest fel dreptul asupra proprietății.

Față de cele mai sus prezentate vă solicităm sprijinul pentru promovarea în regim de urgență a proiectului „LEGII PRIVIND PROTECȚIA FONDULUI PISCICOL A PESCUITULUI ȘI PISCICULTURII", bineînțeles, cu respectarea observațiilor făcute de societate prin intermediul AGVPS din România privind respectarea drepturilor câștigate în timp de pescarii sportivi și organizațiile acestora.

DOREL HĂRȘAN
Vicepreședinte AGVPS

Oricât de neperformante ar fi

SPITALELE NU TREBUIE DESFIINȚATE, CI REORGANIZÁTE

Multe unități sanitare din țară nu pot asigura asistență medicală necesară bolnavilor, din cauza condițiilor improprii și a lipsei de dotări. Mai mult, unele spitale au cheltuieli de zece ori mai mari decât altele. În această situație, nu se poate face o reformă sanitară eficientă. Cel puțin așa consideră președintele Asociației Spitalelor din România, Mircea Olteanu, care crede că spitalele neperformante ar trebui închise.

Directorul Direcției de Sănătate Publică Arad, dr. Eugen Vancu, spune: „Nu poți închide un spital, așa peste noapte, sau în câteva zile. Sunt destule implicații, consecințe care trebuie luate în calcul. Trebuie discutată eficientizarea fiecărei secții, trebuie urmărită cazuistica. Iar în funcție de rezultate se va decide ce trebuie făcut. Desigur, asta va dura. Părerea mea este că spitalele se vor redresa, se vor rentabiliza. În limitele bugetului se vor reorganiza, se va eficientiza fiecare secție a fiecărui spital."

O altă problemă este că aproape jumătate din spitalele din România funcționează fără autorizație sanitară. Pentru a încheia contracte cu Casa de Asigurări de Sănătate, fiecare unitate sanitară (cabinet medical, dispensar, policlinică, spital) trebuie să aibă o autorizație sanitară. Fără această autorizație nu se obține acreditarea necesară încheierii contractelor cu Casa.

În județul Arad, un singur spital are autorizația sanitară: cel din Gurahonț. Însă toate spitalele de pe raza județului au încheiate convenții cu Casa Județeană de Asigurări de Sănătate.

„Urmează ca pe viitor să se creeze condițiile necesare pentru a se obține autorizații pentru toate spitalele", mai spune dr. Vancu.

Cea mai arzătoare problemă este, și în sistemul sanitar, lipsa banilor. Faptul că dispensarele și spitalele sunt lipsite de minimele dotări se datorează lipsei banilor. La această oră, finanțarea spitalelor se face și de la bugetul de stat, și de la bugetul asigurărilor sociale de sănătate. Într-o ședință de săptămâna trecută, Guvernul a reglementat finanțatea unităților sanitare. „Clar încă nu prea este, dat fiind că actul normativ n-a fost trimis în teritoriu. Cert este că de la 1 septembrie, toate unitățile sanitare vor fi finanțate prin Casa de Sănătate" adaugă directorul Direcției de Sănătate Publică Arad, Eugen Vancu.

GERLINDE KNAP

NU MAI SUNT BANI

„La aprobarea bugetului am afirmat că vor fi consilii locale care nu vor mai avea bani", declară președintele Consiliului județean Arad, dl. **Dan Ivan.** În urma intrării în vigoare a Legii autonomiei financiare, Primăriile comunelor din județ au fost defavorizate. Bugetul Consiliului local Arad a crescut de 3-4 ori, dar bugetul județului a scăzut dramatic. În aceste condiții, primarii sunt nevoiți să facă tot felul de artificii. „În afară de zona Arad-Nădlac și de zona Chișineu-Criș, în tot județul s-a cerut întreruperea iluminatului public. De o lună la unele Primării nu s-au mai dat salarii și nu mai sunt bani pentru medicii veterinari", a declarat președintele Consiliului județean Arad, Dan Ivan în cadrul unei conferințe de presă a Partidului Democrat. „Legea autonomiei financiare a fost dată numai pentru a se face pe plac Comunității Europene", este de părere Dan Ivan. Situația în județ este dezastruoasă. Inițial se știa că va fi o rectificare de buget prin iulie, acum s-a amânat pe luna august. Dacă nu va fi o rectificare pozitivă, se va ajunge la falimentul în lanț al primăriilor din întreg județul Arad.

Subprefectul Levente Bognar, în cadrul unei conferințe de presă UDMR, a declarat că există investitori care ar fi de acord să-și investească banii în județul Arad, dar, cu condiția ca banii plătiți sub formă de impozite să rămână în județ pentru a ajuta la ridicarea economică a întregii zone. Directorul Zonei libere Curtici-Arad, dl. Adrian Nițu spune că a aflat dintr-o sursă exactă că până la apariția legii finanțelor locale în județul Arad rămâneau cam 70-80% din banii virați sub formă de impozite iar acum rămân 40%, restul de 60% luând calea bugetului central.

În această situație dezvoltarea județului Arad va rămâne doar o intenție în programele electorale.

V. A.

Procentul lunar de indexare a pensiilor se va dubla

Procentul lunar de indexare a pensiilor va fi majorat, începînd din luna iulie, de la 1,1 la 2,2-2,3 la sută, astfel încît la sfîrșitul acestui an pensia medie pentru limită de vîrstă și vechime completă să depășească un milion de lei, a declarat, într-o conferință de presă, ministrul Muncii și Protecției Sociale, Alexandru Athanasiu.

El a precizat că proiectul de act normativ privind majorarea procentului de indexare se află spre avizare la Ministerul de Finanțe și s-a arătat optimist în privința aprobării acestuia, cu atît mai mult cu cît, într-o primă fază, nu este necesară o rectificare a bugetului. La sfîrșitul lunii mai 1999, pensia medie pentru limită de vîrstă și vechime completă era de 741.344 de lei. Athanasiu a afirmat că MMPS intenționează ca, pînă la sfîrșitul acestui an, să fie făcută o nouă recorelare a pensiilor pentru limită de vîrstă și vechime completă, care să-i cuprindă și pe cei ale căror decizii de pensionare au fost emise între 1 aprilie 1997 și 31 decembrie 1997. Referindu-se la o posibilă majorare a alocațiilor de stat pentru copii sau a alocațiilor suplimentare pentru familiile cu mai mulți copii, Athanasiu a precizat că acest lucru se va face în funcție de sumele care vor fi colectate în nou înființatul Fond Național de Solidaritate.

Situațiile în care vor fi anulate actele de înstrăinare ale caselor naționalizate

Comisia coaliției care redactează amendamentele la proiectul de lege privind retrocedarea caselor naționalizate a adoptat o serie de prevederi care "îngustează la minimum" posibilitatea anulării actelor de înstrăinare ale imobilelor preluate de stat fără titlu, a declarat, într-o conferință de presă, ministrul Justiției, Valeriu Stoica.

Stoica a spus că, în cazul imobilelor preluate de stat fără titlu, există patru cazuri în care înstrăinarea acestora poate fi declarată nulă: casa a fost vîndută în timpul unei acțiuni de revendicare în instanță, exista o notificare din partea proprietarului, o scrisoare recomandată de înștiințare sau o cerere de restituire exclusiv în natură, conform Legii 112/1995. Stoica a mai spus că, în cazul imobilelor preluate de stat cu titlu, actele de înstrăinare sunt nule numai dacă vînzarea s-a făcut cu încălcarea dispozițiilor legale aflate în vigoare la acea dată.

ADEVĂRUL SPORTIV

LA MONEASA, PE URMELE „BĂTRÂNEI DOAMNE“

O echipă a ziarului „Adevărul“ s-a deplasat sâmbătă la Moneasa, pentru a surprinde secvențe din cantonamentul fotbaliștilor de la UTA. I-am găsit pe băieți la lucru, pregătindu-se cu seriozitate sub comanda noilor antrenori italieni. Să vedem însă cum a decurs acest cantonament, pas cu pas. Însoțiți-ne!

UTA - UN CANTONAMENT ÎN STIL ITALIAN

„ROȘII“ AU ÎNVINS „ALBAȘTRII“ ... FĂRĂ MINGE

Sâmbătă dimineață, am asistat la antrenamentul echipei UTA, care s-a desfășurat pe terenul divizionarei D, Minerul Moneasa. Băieții, în frunte cu cei trei antrenori: Lorenzo Rubinacci, Franco Crescentini și Michele Iacomucci au parcurs pe jos cei 4 km ce despart Hotelul Moneasa de teren. În schimb, nea' Petre a mers la antrenament cu autocarul, în care se găseau materialele sportive adecvate.

Ca un adevărat antrenor profesionist, Mister i-a poftit politicos pe ziariști și copiii din zonă dincolo de gard, pentru a nu perturba programul gândit de el. Cei 24 de jucători au fost împărțiți în două echipe și au încins un meci de fotbal, fără minge, în care jucătorul trebuia să intre în poartă fără să fie atins de vreun adversar. Ceva de genul: Mariș, fuge, spune Bogoșel și se consideră că imaginabila minge e la el. În momentul când era atacat de un adversar, spunea un alt nume și faza continua. Mai iuți, „roșii“ au învins cu 4-2 „albaștrii“, reclamând anularea unor goluri pe motiv de offsaid, pe nedrept. Au mimat jocul de fotbal, pentru „roșii“: Irimia - R. Fritea, Bogoșel, Panin, Todea, Ciubăncan, Freer, Juncu, Mariș, Oprean, Turcan și Baciu. „Albaștrii“ au fost: Pap - Crăciunescu, Botiș, Diaconescu, Zaha, Găman, Giorgiu, Mărginean, Almășan, Ciba, Cl. Drăgan și A. Drăgan.

Apoi și-a intrat în rol maseurul Dan Infrim, cu bidoanele de apă pentru rehidratare. Preparatorul fizic Michelle Iacomucci i-a supravegheat pe băieți la „jaloane“, unde din când în când mai intervenea „principalul“ cu remarci românești de genul „bravo Dragan“, „strânge“ ori „duci mai departe“. În continuare, „roșii“ cu „albaștrii“ s-au întâlnit și cu mingea: E drept, nu prea s-a jucat fotbal, deoarece Mister intervenea des cu fluierul pentru a repara eventualele greșeli și a repeta acțiunea de atac. Așa că, portarii au cam „șomat“, dar a avut grijă „secundul“ Crescentini să-i obosească după doar câteva minute. Ultimele secvențe ale antrenamentului au fost rezervate exersării unor scheme la lovituri de colț executate de UTA.

Ne-a impresionat în cele 90 de minute ale antrenamentului, dorința jucătorilor de a fi receptivi la solicitările antrenorilor, precum și răbdarea și profesionismul lui Mister, care la finele ședinței de pregătire era la fel de transpirat ca jucătorii...

DANIEL SCRIDON

Foto: V. MUSCA

Slalom printre jaloane, pe terenul din Moneasa

DIPLOMATUL RUBINACCI

Cu puțin timp înaintea meciului cu Universitatea, am purtat o discuție cu antrenorul principal Lorenzo Rubinacci, „interogându-l“ despre impresia domniei-sale cu privire la prestația jucătorilor în cantonament, obiectivul echipei și transferări. Chiar dacă am insistat, antrenorul Rubinacci a dat dovadă de diplomație, ferindu-se de afirmații spectaculoase: „Nu îmi place să vorbesc despre un singur jucător, ci despre întregul colectiv. O echipă câștigă când funcționează colectivul. Lotul are anumite caracteristici. Se vede munca depusă de fostul antrenor Tisza. Acum eu doresc să imprim jucătorilor alte caracteristici, să le transmit pasiunea mea. Putem face o treabă bună, cu abnegație, muncă, seriozitate. Trebuie să aflu care este nivelul celorlalte formații. Cât privește fondul de jucători, deocamdată muncesc cu jucătorii pe care îi am la dispoziție. Dacă vor veni și alții... este în regulă. Obiectivul nostru este să învingem, pentru a construi un viitor mai bun acestei echipe.“

Foto: V. MUSCA

Mister, allias „Iordănescu“ îi explică lui „Căli-Gol“ ce are de făcut

ADRIAN HĂRȚĂU

Iordănescu, la UTA?

În timpul antrenamentului de sâmbătă dimineață, am stat la taifas cu nea' Todor Gherle. Acesta m-a întrebat dacă pot să-i spun cu cine seamănă Rubinacci. Ca indiciu mi-a spus că e vorba de un mare antrenor român. După vreo zece minute în care i-am urmărit toate mișcările lui Lorenzo Rubinacci m-am dat bătut.

Nea' Todor îl vedę pe Anghel Iordănescu în tinerețe, când se uită la Mister. Doar maseurul Ifrim a știut răspunsul la întrebarea lui Gherle. Aflând de comparația cu Iordănescu, „allenatore“ Rubinacci s-a arătat onorat, dar a ținut să precizeze că idolul lui în materie de antrenorat este italianul Arrigo Sachi. Normal, nu?

D. SCRIDON

„ALB-ROȘII“ AU FOST LA DISCOTECĂ

Sâmbătă seara, fotbaliștii arădeni au primit permisiunea de a petrece o oră și jumătate la discoteca „Ring“ din Moneasa. Fără bere, însă - strict interzisă de antrenori! - și fără escapade. Interdicția nu l-a cuprins pe maseurul Dan Ifrim, care, bineînțeles, a speculat (și) acest aspect cu umorul lui obișnuit. A doua zi, micul dejun a fost facultativ și după preferința fiecărui fotbalist. Jucătorii au avut liber până la prânz, timp în care și-au organizat programul după dorință.

A. HĂRȚĂU

UTA NU ARE CĂPITAN

Nu a fost cristalizată, încă, problema căpitanului de echipă. Votul jucătorilor i-a adus la egalitate, pe primele două locuri, pe Diaconescu și Todea. Dar nu este exclusă desemnarea unui alt jucător pentru această funcție, după cum ne declara Marin Lupaș, președintele grupării. Pe de altă parte, „principalul“ Rubinacci crede că respectivul jucător „trebuie să aibă personalitate, să fie un fotbalist deosebit, care să iasă în evidență prin muncă.“

A. HĂRȚĂU

Meniul are tentă... italiană

Din meniul preparat componenților echipei lipsește, cu desăvârșire, carnea de porc, fiind agreate, în schimb (se putea altfel?), pastele făinoase. Vitaminizarea este în mare parte naturală, realizându-se prin fructe (banane, mere, piersici) și legume. Nu se pune accent pe fripturi, ci pe carnea fiartă. Sâmbătă, meniul a constat din: ou fiert, 50 g cașcaval, 50 g telemea, o roșie, unt, gem, ceai, măr (mic dejun), paste făinoase cu sos de roșii, platou cu legume - cartofi, mazăre, pulpă de pui natur, prăjitură cu gem, specific italiană, fructe (prânz), supă de pasăre cu fidea, cartofi natur, șnițel natur cu sos de lămâie, prăjitură, fructe (masa de seară).

A. HĂRȚĂU

Programul

Programul unei zile normale de cantonament cuprinde, în linii mari, următoarele puncte de reper: deșteptarea (ora 8,15), micul dejun (8,30), ședință tehnică (9,30-10,00), antrenament pe terenul din Moneasa (10,30-12,00), prânzul (12,30), odihnă (13,00-16,00), ședință tehnică sau vizionarea de casete video (16,00-16,30), antrenamentul al doilea (17,00), recuperare (19,00), cina (20,00), stingerea (22,00)

A. HĂRȚĂU

MISTER VREA POZE CU JUCĂTORII

Președintele clubului UTA, dl. Marin Lupaș a rămas surprins de o cerere a antrenorului principal Lorenzo Rubinacci, care nu-i cunoaște prea bine pe jucători. Mister a solicitat fotografii cu fotbaliștii UTA-ei, pentru ca într-o noapte să poată învăța numele fiecăruia.

Până atunci, tehnicianul italian a început operația de botezare a unor jucători. „Papi“ este „blondul“ portar al „Bătrânei Doamne“, iar frații Drăgan sunt: „Dragan Uno“ și „Dragan Due“. Mijlocașul Almășan este „Alma“, iar fundașul Freer este „Fri“. Ceilalți jucători așteaptă „botezul“... lui Mister.

D. SCRIDON

Foto: V. MUSCA

În frunte cu translatorul Pap, „alb-roșii“ pornesc spre... un nou antrenament

„Vecchia Signora", la primul amical

F. C. UTA - UNIVERSITATEA ARAD 1-1 (0-0)

Peste 200 de iubitori ai fotbalului din împrejurimile Sebișului au ținut să asiste, sâmbătă după-amiază, la primul meci amical al UTA-ei, de când la cârma sa găsim un trio de „allenatoare" italian. Adversară de verificare i-a fost Universitatea Arad, formație care a promovat în acest an în Divizia C.

Disputat pe o ploaie torențială, partida nu a fost una deosebit de spectaculoasă, observându-se ușor căutările de formule ale staff-urilor tehnice ale celor două echipe. Nici ocazii prea multe de gol nu au fost. În prima repriză, în min. 10, Mariș este faultat în careu de Iftimie, dar penalty-ul executat slab de „Căli-Gol" este respins de portarul Fador. Încă din min. 25, Lorenzo Rubinacci și colaboratorii lui au trimis în teren alți șase jucători, pe parcursul întâlnirii fiind rulați toți componenții lotului.

În repriza a doua, FC UTA a dominat mai mult, dar la capitolul finalizare au păcătuit vârfurile de atac. Ultimul sfert de oră i-a adus în teren pentru „Bătrâna Doamnă" pe atacanții Claudiu și Alin Drăgan (ultimul de doar 16 ani). De fapt, frații Drăgan au stat la originea unicului gol al divizionarei „B", din min. 85. Atunci, Claudiu „Iedu" Drăgan a centrat, Iedu' cel mic a făcut pressing și un fundaș a deviat spre propria poartă, portarul Rusu fiind păcălit de traiectoria mingii, 1-0 pentru UTA. Peste doar două minute, Leucean scapă singur, la limita ofsaidului, trece de portarul Irimia și înscrie în poarta goală, stabilind un echitabil scor final de 1-1.

La fluierul arbitrului Marius Axente - ajutat la o linie de Cornel Tiulea, cele două echipe au început în următoarele „formule":

UTA: Pap-Diaconescu, Botiș, Freer, Crăciunescu-Baciu, Bogoșel, Todea, Ciba-Mariș, Cl. Drăgan. Au mai evoluat: Irimia-Almășan, Ciubăncan, A. Drăgan, Găman, Giorgiu, Oprean, Panin, Turcan și Zaha.

Universitatea: Fador-Aldea, Crișan, Sziller, Iftimie, Apetrei-Roșca, Ianc, Corinda, Leucea-Blăniță. Au mai jucat: Rusu, Mocanu, Diaconu, Chetronie, Ieucean, Ghera, Fl. Pavel.

DANIEL SCRIDON

Așa a înscris UTA primul gol, în amicalul cu Universitatea Arad (scor 1-1).
Foto: **V. MUSCA**

MECI CU „POLI" SAU FC ARGEȘ

UTA se va întoarce la Arad vineri. Sâmbătă, 17 iulie, este prevăzut un meci amical, acasă, cu o echipă nedesemnată din eșalonul unu sau doi. De luni, 19 iulie, vor fi reluate antrenamentele pe plan local. Pe 24 iulie, la ora 11,00, UTA va întâlni, tot acasă, Politehnica Timișoara sau F. C. Argeș, urmând ca apoi să intre în linie dreaptă pentru jocul din etapa inaugurală, cu Corvinul, ce se va desfășura sâmbătă, 31 iulie, pe stadionul din Calea Aurel Vlaicu.

A. HĂRȚĂU

JUCĂTORII POT FUMA!

...Dar nu în prezența antrenorilor. De altfel, mulți fotbaliști mari din țară sau străinătate au această deprindere, tolerată de tehnicieni. Cum spuneam, băuturile alcoolice sunt, însă, prohibite. La sfârșitul unui antrenament, la o expresie a antrenorului - „Bir aqua!" - băieții au sărit în sus de bucurie, crezând că este vorba de bere, nu de expresia „a bea apă". Apa minerală este preferată plată, în detrimentul celei carbogazoase.

A.H.

HOTELUL MONEASA E AȘA CUM ÎL ȘTIM

Pe nea' Todor Gherle l-am întrebat de condițiile pe care FC UTA le are la hotelul Moneasa. **„Hotelul e așa cum îl știm de-atâția ani. La masă, noi facem supraalimentare cu produse duse de la Arad. Avem apă caldă în permanență, e bine"**- a spus organizatorul de competiții al UTA-ei. În schimb, doctorul Dan Pârvulescu nu împărtășește în totalitate cele spuse de nea' Todor. Medicul echipei noastre se plânge de curățenia superficială făcută de femeile de serviciu, de mirosul toaletelor și de calitatea lenjeriei de pat și a prosoapelor.

„Totuși, aici, la Hotel Moneasa e cel mai bine din toată stațiunea. Așa că, mai bine alegem răul cel mai mic."

D. SCRIDON

PAGUBĂ DE 6.000 LEI!

Sâmbătă, înainte de antrenament, medicul echipei, Dan Pârvulescu, a fost chemat la gard de o bătrânică ce are casa lângă terenul de fotbal din Moneasa. Aceasta s-a plâns că **„mingea mi-o spart două sau trei țigle de pe casă și astea costă bani."** Dan Pârvulescu a încercat să-i explice că jucătorii nu trag în mod intenționat după țigle, ci că așa se întâmplă uneori, dar a liniștit-o: **„Cât costă, vi le plătim."** Paguba bătrânei e de 6000 de lei până acum. Dar cum „albroșii" sunt abia la începutul cantonamentului...

D. S.

CA-N JUNGLĂ

„În stațiunea Moneasa e ca-n junglă" - ne spunea șoferul autocarului echipei UTA. Celularele le porți la brâu doar de decor, iar dacă vrei să le folosești dai o fugă la Dezna, că doar acolo ai semnal. Telefoane cu cartelă există, dar de câteva zile nu găsești cartele în toată Moneasa. Poți vorbi cu cei dragi prin centrală: dacă ai noroc, prinzi legătura într-o oră, poate două. Dacă nu, a doua zi...

Nici la capitolul informare lucrurile nu sunt „roz". „Adevărul" când vine, când nu vine, așa că, nea' Petre s-a înțeles cu șoferii de pe autobuzele ce fac ruta Arad-Moneasa să-i cumpere de la oraș ziarele în fiecare zi. S-a descurcat omul, dar alții... Și-atunci, ne mirăm de ce nu e așa căutată stațiunea Moneasa?

D. SCRIDON

Rehidratare cu apă plată în „pauza" antrenamentului
Foto: **V. MUSCA**

KILOGRAME ÎN PLUS

Doi dintre jucătorii FC UTA, Călin Mariș și Cătălin Almășan, au venit la lot cu câteva kilograme în plus. Dr. Dan Pârvulescu ne-a spus că Mariș are cinci-șase kilograme peste normal, iar Almășan, patru. Dacă Almășan urmează o dietă auto-impusă, despre Mariș staff-ul tehnic a declarat doar atât: să dea goluri și kilogramele nu reprezintă un impediment!

A. HĂRȚĂU

FRITEA ȘI MĂRGINEAN AU FUGIT ÎN... MOLDOVA

În campamentul de la Moneasa, antrenorul Rubinacci a ținut să îi aibă la dispoziție și pe cei trei juniori de la Romvest, componenți ai lotului național UEFA 2001. Dacă R. Fritea și Mărginean au urcat în stațiunea de la poalele Munților Codru Moma, portarul Hutan nu a făcut deplasarea din motive medicale.

După doar trei zile de pregătiri, cei doi internaționali de juniori au fugit repede acasă, pentru a-și face bagajele și a plecat în Moldova. Cei trei arădeni au fost convocați de antrenorul Mihai Ianovschi pentru „amicalul" cu reprezentativa similară a Moldovei, ce se va desfășura la mijlocul acestei săptămâni. Imediat după acest meci, cei trei se vor reîntoarce la Moneasa, pentru a prinde ultimele două zile ale programului de pregătire centralizată gândit de Mister și de colegii săi italieni.

D. SCRIDON

Fotbal PROGRAMUL TURULUI DIVIZIEI B – SERIA A II-A

Etapa I (31 iulie)
Drobeta Turnu Severin - "U" Cluj
Electro Bere Craiova - Apulum Alba Iulia
ASA Tîrgu Mureș - Olimpia Satu Mare
UT Arad - Corvinul Hunedoara
Minerul Motru - Jiul Petroșani
Gaz Metan Mediaș - Inter Sibiu
Flacăra Rîmnicu Vîlcea - Aro Cîmpulung
Chimica Tîrnăveni - Poli Timișoara
UM Timișoara - FC Do Do Bihor

Etapa a II-a (7 august)
"U" Cluj - Electro Bere Craiova
Apulum Alba Iulia - ASA Tîrgu Mureș
Olimpia Satu Mare - UT Arad
Corvinul Hunedoara - Gaz Metan Mediaș
Jiul Petroșani - Flacăra Rîmnicu Vîlcea
Inter Sibiu - Minerul Motru
Aro Cîmpulung - Chimica Tîrnăveni
Poli Timișoara - UM Timișoara
FC Do Do Bihor - Drobeta Turnu Severin

Etapa a III-a (14 august)
Drobeta Turnu Severin - Poli Timișoara
Electro Bere Craiova - FC Do Do Bihor
ASA Tîrgu Mureș - "U" Cluj
Minerul Motru - Corvinul Hunedoara
Gaz Metan Mediaș - UT Arad
Flacăra Rîmnicu Vîlcea - Inter Sibiu
Chimica Tîrnăveni - Jiul Petroșani
UM Timișoara - Aro Cîmpulung
Apulum Alba Iulia - Olimpia Satu Mare

Etapa a IV-a (21 august)
UT Arad - Minerul Motru
"U" Cluj - Apulum Alba Iulia
Olimpia Satu Mare - Gaz Metan Mediaș
Corvinul Hunedoara - Flacăra Rîmnicu Vîlcea
Jiul Petroșani - UM Timișoara
Inter Sibiu - Chimica Tîrnăveni
Aro Cîmpulung - Drobeta Turnu Severin
Poli Timișoara - Electro Bere Craiova
FC Do Do Bihor - ASA Tîrgu Mureș

Etapa a V-a (28 august)
Drobeta Turnu Severin - Jiul Petroșani
Electro Bere Craiova - Aro Cîmpulung
ASA Tîrgu Mureș - Poli Timișoara
Minerul Motru - Gaz Metan Mediaș
Flacăra Rîmnicu Vîlcea - UT Arad
Chimica Tîrnăveni - Corvinul Hunedoara
UM Timișoara - Inter Sibiu
"U" Cluj - Olimpia Satu Mare
Apulum Alba Iulia- FC Do Do Bihor

Etapa a VI-a (4 septembrie)
UT Arad - Chimica Tîrnăveni
Gaz Metan Mediaș - Flacăra Rîmnicu Vîlcea
Olimpia Satu Mare - Minerul Motru
Corvinul Hunedoara - UM Timișoara
Jiul Petroșani - Electro Bere Craiova
Inter Sibiu - Drobeta Turnu Severin
Aro Cîmpulung - ASA Tîrgu Mureș
Poli Timișoara - Apulum Alba Iulia
FC Do Do Bihor - "U" Cluj

Etapa a VII-a (11 septembrie)
Drobeta Turnu Severin - Corvinul Hunedoara
Electro Bere Craiova - Inter Sibiu
ASA Tîrgu Mureș - Jiul Petroșani
Flacăra Rîmnicu Vîlcea - Minerul Motru
Chimica Tîrnăveni - Gaz Metan Mediaș
UM Timișoara - UT Arad
"U" Cluj - Poli Timișoara
Apulum Alba Iulia - Aro Cîmpulung
FC Do Do Bihor - Olimpia Satu Mare

Etapa a VIII-a (18 septembrie)
UT Arad - Drobeta Turnu Severin
Minerul Motru - Chimica Tîrnăveni
Gaz Metan Mediaș - UM Timișoara
Olimpia Satu Mare - Flacăra Rîmnicu Vîlcea
Corvinul Hunedoara - Electro Bere Craiova
Jiul Petroșani - Apulum Alba Iulia
Inter Sibiu - ASA Tîrgu Mureș
Aro Cîmpulung - "U" Cluj
Poli Timișoara - FC Do Do Bihor

Etapa a IX-a (25 septembrie)
Drobeta Turnu Severin - Gaz Metan Mediaș
Electro Bere Craiova - UT Arad
ASA Tîrgu Mureș - Corvinul Hunedoara
Chimica Tîrnăveni - Flacăra Rîmnicu Vîlcea
UM Timișoara - Minerul Motru
"U" Cluj - Jiul Petroșani
Apulum Alba Iulia - Inter Sibiu
Poli Timișoara - Olimpia Satu Mare
FC Do Do Bihor - Aro Cîmpulung

Etapa a X-a (2 octombrie)
UT Arad - ASA Tîrgu Mureș
Minerul Motru - Drobeta Turnu Severin
Gaz Metan Mediaș - Electro Bere Craiova
Olimpia Satu Mare - Chimica Tîrnăveni
Corvinul Hunedoara - Apulum Alba Iulia
Jiul Petroșani - FC Do Do Bihor
Inter Sibiu - "U" Cluj
Aro Cîmpulung -Poli Timișoara

Etapa a XI-a (9 octombrie)
Drobeta Turnu Severin - Flacăra Rîmnicu Vîlcea
Electro Bere Craiova - Minerul Motru
ASA Tîrgu Mureș - Gaz Metan Mediaș
UM Timișoara - Chimica Tîrnăveni
"U" Cluj - Corvinul Hunedoara
Apulum Alba Iulia - UT Arad
Aro Cîmpulung - Olimpia Satu Mare
Poli Timișoara - Jiul Petroșani
FC Do Do Bihor - Inter Sibiu

Etapa a XII-a (16 octombrie)
UT Arad - "U" Cluj
Minerul Motru - ASA Tîrgu Mureș
Gaz Metan Mediaș - Apulum Alba Iulia
Flacăra Rîmnicu Vîlcea - Electro Bere Craiova
Chimica Tîrnăveni - Drobeta Turnu Severin
Olimpia Satu Mare - UM Timișoara
Corvinul Hunedoara - FC Do Do Bihor
Jiul Petroșani - Aro Cîmpulung
Inter Sibiu - Poli Timișoara

Etapa a XIII-a (23 octombrie)
Drobeta Turnu Severin - UM Timișoara
Electro Bere Craiova - Chimica Tîrnăveni
ASA Tîrgu Mureș - Flacăra Rîmnicu Vîlcea
"U" Cluj - Gaz Metan Mediaș
Apulum Alba Iulia - Minerul Motru
Jiul Petroșani - Olimpia Satu Mare
Aro Cîmpulung - Inter Sibiu
Poli Timișoara - Corvinul Hunedoara
FC Do Do Bihor - UT Arad

Etapa a XIV-a (27 octombrie)
Drobeta Turnu Severin- Olimpia Satu Mare
UT Arad - Poli Timișoara
Minerul Motru - "U" Cluj
Gaz Metan Mediaș - FC Do Do Bihor
Flacăra Rîmnicu Vîlcea - Apulum Alba Iulia
Chimica Tîrnăveni - ASA Tîrgu Mureș
UM Timișoara - Electro Bere Craiova
Corvinul Hunedoara - Aro Cîmpulung
Inter Sibiu - Jiul Petroșani

Etapa a XV-a (30 octombrie)
Electro Bere Craiova - Drobeta Turnu Severin
ASA Tîrgu Mureș - UM Timișoara
"U" Cluj - Flacăra Rîmnicu Vîlcea
Apulum Alba Iulia - Chimica Tîrnăveni
Olimpia Satu Mare - Inter Sibiu
Jiul Petroșani - Corvinul Hunedoara
Aro Cîmpulung - UT Arad
Poli Timișoara - Gaz Metan Mediaș
FC Do Do Bihor - Minerul Motru

Etapa a XVI-a (6 noiembrie)
Drobeta Turnu Severin - ASA Tîrgu Mureș
Electro Bere Craiova - Olimpia Satu Mare
UT Arad - Jiul Petroșani
Minerul Motru - Poli Timișoara
Gaz Metan Mediaș - Aro Cîmpulung
Flacăra Rîmnicu Vîlcea - FC Do Do Bihor
Chimica Tîrnăveni - "U" Cluj
UM Timișoara - Apulum Alba Iulia
Corvinul Hunedoara - Inter Sibiu

Etapa a XVII-a (13 noiembrie)
ASA Tîrgu Mureș - Electro Bere Craiova
"U" Cluj - UM Timișoara
Apulum Alba Iulia - Drobeta Turnu Severin
Olimpia Satu Mare - Corvinul Hunedoara
Jiul Petroșani - Gaz Metan Mediaș
Inter Sibiu - UT Arad
Aro Cîmpulung - Minerul Motru
Poli Timișoara - Flacăra Rîmnicu Vîlcea
FC Do Do Bihor - Chimica Tîrnăveni

FRF a decis ca două etape din retur să se dispute în această iarnă: etapa a XVIII-a, pe 20 noiembrie și etapa a XIX-a, pe 27 noiembrie.

La cabana „Izoi"

STUDENȚII ARĂDENI AU PREGĂTIT „SESIUNEA" DIVIZIEI C

De la hotelul „Moneasa" până la cabana „Izoi", situată într-un superb cadru natural, trebuie să urci câțiva kilometri. I-am străbătut grăbiți, cu mașina, interesați fiind de tot ce este legat de Universitatea Arad, nou - promovată în

Divizia C. La sosire ne-au întâmpinat antrenorul principal Marius Demian și „secundul" Leontin Pinta. Echipa arădeană se afla în ultima ei zi de cantonament, cantonament cu un caracter predilect fizic.

Noutăți în lot

Lotul de jucători îi cuprinde pe Fador, Rusu, Bolcaș (UTA) - portari, Aldea, Crișan, Sziler, Iftimie, Apetrei (CSȘ Botoșani), Mocanu, Ghera (CSȘ Reșița), Roșca, Ianc (Metalul Criscior), Diaconu, Leucean, Chetronie, Leucea, Blănită, Pavel (CSȘ Gloria Arad), Corinda (Corvinul Hunedoara), Vlad (Corvinul Hunedoara), Popa, Ionescu (ambii CSȘ Reșița), Bâlcea (UTA). Nu au efectuat deplasarea, din diverse motive: Botaș, Urs , Folea (accidentați), Lukacs și Anghel. Lotul va fi redus considerabil, putând suferi modificări în urma examenelor de Admitere la Facultatea de Educație Fizică și Sport. Acest fapt poate fi benefic sau, dimpotrivă, negativ, întrucât există riscul ca noiveniți să nu se integreze în echipă, în scurtul timp rămas la dispoziție.

Disciplină și muncă

Jucătorii au răspuns foarte bine la efort. „Cu mici excepții - «mârâieli» inerente - am reușit să lucrez excelent cu ei. Au fost disciplinați și mi-au respectat indicațiile" - ne-a declarat antrenorul Demian, care s-a dovedit încă o dată, pe toată perioada discuției noastre, un fin cunoscător al fenomenului fotbalistic.

Trei antrenamente pe zi

Programul a inclus nu mai puțin de trei antrenamente pe zi, intercalate cu cele trei mese zilnice și odihna fotbaliștilor.

Tinerii nu vor să fie victime

Media de vârstă a jucătorilor este aproape incredibilă: sub 20 de ani! Deși lipsiți de experiență și deși convinși că va fi grea menținerea în Divizia C, băieții vor să încerce să facă față rigorilor acestui eșalon. Din motive financiare - la foarte tinerii fotbaliști ai Universității nu se pune, foarte acut, problema pretențiilor bănești - transferurile experimentaților Bosânceanu (Oțelul Galați) și Grosu (Foresta Fălticeni) au căzut.

Se caută un atacant

Antrenorii caută, în continuare, un atacant de meserie pe care să îl transfere, pentru a acoperi acest post deficitar al echipei. De asemenea, ar mai fi nevoie de un mijlocaș ofensiv, prin aducerea căruia jocul formației s-ar ameliora.

Deficiențe

Pe parcursul cantonamentului, la capitolul minusuri putem încadra posibilitățile de refacere după efort, vitaminizarea și, poate, aglomerația din camere, spațiul din cabană fiind destul de restrâns.

Șase meciuri de verificare

Conducerea tehnică a pregătit un „pachet" format din 10 echipe care vor fi contactate, șase dintre ele devenind viitoarele adversare ale Universității, în meciurile de verificare. Până la ora partidei din prima etapă (1 august, acasă, cu Inter Arad), se dorește aducerea jucătorilor la potențialul lor maxim.

Părerea „principalului"

Iată cum vede antrenorul principal, Marius Demian, situația actuală în care se găsește „U" Arad: „La nivelul Rectoratului, există o mare dorință de a alinia Universitatea, din punct de vedere sportiv, la cota celorlalte Universități din țară. Cred că rezultatele sportive au depășit capacitatea noastră organizatorică. Lipsa jucătorilor experimentați poate fi, într-adevăr, o problemă. Ne jucăm șansa cu toate puterile noastre. Nu avem de ales - «defilăm» cu lotul pe care îl avem la dispoziție. Antrenamentele au fost fără rabat, înscriindu-se în cerințele Diviziei C. În rest, așteptăm replica adversarilor, contăm pe susținerea conducerii și sperăm ca șansa să nu ne ocolească".

Ce au mâncat studenții?

Meniul ultimei zile de cantonament a fost următorul: ouă, brânză, salam, roșii, ardei, unt, gem, ceai (mic dejun), supă de roșii cu tăitei, grătar cu cartofi natur, salată de varză, clătite, apă minerală (prânz), salam, cașcaval, grătar cu pireu de cartofi (cină).

ADRIAN HÂRȚĂU
DANIEL SCRIDON
Foto: V. MUSCA

DIVIZIONARELE „D" ARĂDENE, ÎN AȘTEPTAREA NOULUI SEZON

Șoimii Pâncota - o echipă cu multe noutăți

Una dintre performanțele ultimelor sezoane ale Diviziei D s-a numit Șoimii Pâncota. Nici în ultimul campionat, „șoimii" nu s-au dezmințit, terminând sezonul cu fruntea sus, pe locul 4. Președintele clubului pâncotan, dl. Bernardin Roland rămâne optimist și față de ceea ce urmează în noul sezon: „deși urmează ca obiectivul să fie stabilit oficial, noi vizăm locurile 1-3."

La cârma echipei a fost instalat fostul jucător al UTA-ei, ultima dată la CPL, Dan Mănăilă. Acesta este hotărât să debuteze cu dreptul în noua funcție, încercând să-și alcătuiască un lot cât mai competitiv. În această idee, Pâncota are în probe numeroși jucători: Oiță, Bilan, Moț, Pantea și Munteanu - toți de la Curtici, Ungureanu și Cociș - de la Cermei. Pregătirile s-au reluat pe data de 28 iunie, cu câte un antrenament zilnic la Pâncota. Urmează o serie de jocuri amicale, cu adversari ca FC Telecom, Ghioroc, UTA sau „Poli" Timișoara. În rest, atmosfera în lot este bună, toată lumea încercând să intre în grațiile noului antrenor.

DACIAN TODUȚA

„Tricoul Roșu", fără obiectiv

Pentru „Tricoul Roșu" se anunță un alt campionat de așteptare, problemele financiare din sânul clubului nepermițând teamului antrenat de Mihai Roșca să tindă spre obiective mărețe, deși potențialul echipei este ridicat. Pregătirile au început pe 5 iulie, antrenamentele având loc din două în două zile pe „Blănarul". În prima săptămână de reacomodare la efort, jucătorii au lucrat împărțiți pe două grupe, insistându-se asupra pregătirii fizice și tactice. Lotul de jucători nu a suferit schimbări majore, singurii fotbaliști care au fost lăsați pe „dinafară" fiind Adrian Topor (probleme de sănătate) și Katona (pe motive de indisciplină). În rest, se încearcă aducerea atacantului Radu Cristea (Podgoria-Ghioroc) și a câtorva juniori de la UTA. Adversarii din meciurile de pregătire cunoscuți până în acest moment sunt Gloria Arad (14 iulie) și Comera, dar cu siguranță vor fi și alții. Singurul sponsor care se implică în destinele „roșiilor" este S. C. Came, prin directorul său general, dl. Codrean, care contribuie la alimentația jucătorilor. Obiectivul declarat al „Tricoului" este ocuparea unuia dintre primele cinci locuri în clasament, însă problemele financiare din cadrul clubului lasă un con de umbră asupra realizării acestui deziderat. Antrenorul Mihai Roșca, chiar declara: „Îmi pare rău că nu am condiții mai bune pentru a verifica întregul potențial al echipei." Păcat!

CĂLIN MNERIE

Semlecana Semlac, între agonie și extaz

Scăpată ca prin urechile acului de la retrogradarea din Divizia D, ca urmare a hotărârii AJF de a „înfunda" echipa din Sebiș, Semlecana Semlac se confruntă, ca multe echipe din fotbalul județean, cu grave probleme financiare. Energica primăriță din Semlac, Letiția Stoian, nici nu a avut timp să se bucure pentru „performanța" echipei sale, că apropierea cu pași repezi a începutului de campionat a adus-o cu picioarele pe pământ. „Agonia" Semlecanei va continua dacă nu vor fi găsiți banii necesari. Primii pași în acest sens au fost deja făcuți, în direcția colaborării cu „Helmuth Duckadam Semlac" ca singura soluție care ar putea salva echipa în ediția care stă să începă în divizia D. Între timp, echipa și-a început pregătirile de luni, 5 iulie. Antrenamentele se desfășoară zilnic, sub îndrumarea antrenorului Dorin Pei. Momentan, noutățile din cadrul lotului de jucători lipsesc, însă se speră în aducerea câtorva fotbaliști de la finalista Cupei României - faza județeană, Unirea Șeitin. Sunt pe cale de a fi stabilite unele jocuri amicale cu Victoria Nădlac, Șoimii Lipova și Unirea Șeitin, în vederea pregătirii cât mai atente pentru startul campionatului. Obiectivul formației rămâne a fi stabilit după încheierea discuțiilor de asociere cu „HD" Semlac, care în caz de reușită pot aduce echipa din Semlac pe linia de plutire. În caz contrar...

CĂLIN MNERIE

COMERA ARAD VREA TOTUL

În anul 1996, cea mai puternică firmă de construcții din vestul României, S. C. Comera Arad, a înființat o asociație sportivă cu două secții: atletism și fotbal. Echipa de fotbal a fost înscrisă în campionatul Județean Promoție, iar după doar un an se reușește promovarea în „Onoare". Sezonul acesta, Comera Arad a reușit pasul cel mare, prin accederea fără prea mari probleme în prima divizie județeană de pe locul doi. Pe lângă echipa de seniori, care-și dispută jocurile de acasă pe terenul din Șofronea, secția de fotbal mai conține și două grupe, de copii și juniori, schimbul de mâine fiind foarte important pentru o grupare care privește spre un fotbal de performanță. Președintele secției de fotbal este primarul comunei Șofronea, Ioan Baboi, ajutat în munca sa de vicepreședintele Mihai Peterfi și de secretarul Gheorghe Ranete. La prima vedere, lotul de jucători cu care s-a reușit promovarea în Divizia D nu pare unul deosebit de puternic prin numele pe care le conține, însă antrenorii Viorel Purcel (principal) și Cristian Sandu (secund), au reușit să formeze o echipă omogenă, cu care se dorește promovarea în Divizia C. Singurul jucător care a părăsit echipa este Trif Marian, transferat la ICRTI, în rest, toți artizanii promovării vor apăra culorile Comerei și în Divizia D: **portari,** Măduța Ovidiu, Lăzăreanu Dan; **jucători de câmp:** Sârbu Cătălin, Ardelean Ciprian, Stein Daniel, Ardelean Nicolae, Farcaș Mihai, Gherman Romulus, Lețu Călin, Caia Călin (golgeterul echipei), Pușcaru Anton, Vidican Nicolae, Joldea Marcel, Curtuț Zoltan, Fekete Andrei, Sandu Cristian, Todea Marinel, Topor Damian, Olariu Laurențiu, Botezatu Lucian, Nica Dan. Lotul va fi întărit aproape sigur cu câțiva jucători: Balaș Roland și Ghimbir Adrian (Gloria Cermei), Gârba Gabriel, Roman Adrian, Grecu Ovidiu (Gloria Arad), Banto Atilla (Agronomia Șagu), Bangău Adrian (Inter Arad), Ionuț Adrian (Automatica București), Emil Danciu (Chișineu Criș). Principalul sponsor al echipei este bineînțeles S. C. Comera Arad, prin managerul său, Valer Herlo, însă se vehiculează și numele unor firme de construcții din străinătate care se vor implica în destinele formației antrenate de Viorel Purcel: Rehau (Germania), Vaillant (Germania), Logstor Ror (Danemarca), Hawle (Austria), Uponor (Finlanda). După cum se poate observa și din enumerarea acestor granzi din domeniul construcțiilor, care vor sprijini financiar formația Comera Arad, atmosfera de profesionalism domnește în sânul unui club care privește spre viitor.

Pentru sezonul care bate la ușă Comera și-a început pregătirile pe data de 30 iunie, pe terenurile din Șofronea și Sânpaul, cu trei antrenamente pe săptămână. Ele urmăresc în principal pregătirea fizică, dar nu este deloc neglijată nici partea tehnico-tactică. Tot în acest scop au fost perfectate meciuri amicale cu formațiile ICRTI (pe 13 iulie), Tricoul Roșu, Giarmata sau Calor (Divizia D - Timișoara) și probabil Gloria Arad. Pe data de 25 iulie, lotul definitivat de 20 de jucători va pleca în cantonament de 4 zile în stațiunea Geoagiu Băi, unde se vor pune la punct ultimele detalii înaintea abordării noului sezon.

Pentru o echipă nou-promovată, un obiectiv important ca accederea încă din primul an într-un eșalon superior pare la prima vedere unul foarte îndrăznet, însă în condițiile în care implicarea unor oameni care iubesc fotbalul este totală, performanța nu poate ocoli o grupare care vrea totul.

CĂLIN MNERIE

DACIA BELIU, O NOU PROMOVATĂ CU MARI PROBLEME

Deși a condus o mare parte din timp în clasamentul Campionatului Județean „Onoare", Dacia Beliu a slăbit ritmul pe final, dând impresia că nu dorește promovarea. Vrând-nevrând, în urma disputării jocurilor de baraj, cei din Beliu au promovat în Divizia D, unde îi va aștepta o viață foarte grea. De aceeași părere este și președintele grupării, dl. Nicolae Bercea: **„Avem mari probleme financiare, doi jucători suspendați, terenul suspendat două etape și un lot redus numeric. Nu suntem de acord cu sancțiunile pe care le-am primit, am fost puși practic în fața unei grele încercări. Chiar dacă nu suntem pregătiți pentru Divizia D, vom încerca să supraviețuim."**

Astăzi este preconizată reunirea lotului și va fi comunicat obiectivul echipei. În conducerea tehnică a fost cooptat, pe lângă principalul Mihai Zarcozi, fostul jucător al Daciei, Sabin Leucuța. Lotul cuprinde următorii jucători: Jurcă, Pinta, Mocanu, Filipaș, Varga. C. Gligor, A. Gligor, Mladin, Cristina, Căpitan, Sabău, Lazea, Benea, Dimoiu, Cerna. De menționat că Lazea este suspendat pe 2 ani, iar Benea pe 6 luni. De asemenea, portarul Jurcă și mijlocașul Mladin și-au exprimat dorința de a se transfera la o altă echipă. Se încearcă legitimarea a patru jucători, dintre care trei provin de la Lunca Teuzului. Vor avea loc partide amicale cu Crișana Tinca (dublă manșă) și F.C. Ineu. În următoarele zile se va definitiva proiectul Cupei omagiale, care va marca 75 de ani de fotbal în comuna Beliu.

În altă ordine de idei, au început lucrările la baza materială a clubului. Deși fondurile sunt puține, terenul a fost împrejmuit cu un gard nou, au fost zugrăvite vestiarele și reparat acoperișul, a fost montată o nouă instalație de apă curentă la teren.

Așadar, o echipă mică, dar ambițioasă, marcată de numeroase probleme, încearcă să supraviețuiască, făcând tot ce-i stă în putință pentru a realiza acest lucru.

DACIAN TODUȚ

CAMIOANELE ROMAN, ÎNVINGĂTOARE ÎN RALIUL TUNISIEI, AU POPOSIT LA ARAD

Vineri seara, la Benzinăria Mol, am avut plăcuta surpriză să vedem cele două camioane Roman, care au câștigat locurile II și III la renumitul raliu al camioanelor din Tunisia. Ele erau aduse în țară de Victor Pop și Blega Csaba, doi dintre membrii echipajelor. **„Camioanele au fost în Franța pentru niște verificări și acum le aducem la Brașov, unde vom face ultimele pregătiri în vederea raliului Moscova - Istanbul care va avea loc la sfârșitul lunii. Aici va fi o adevărată încercare, fiindcă vor participa Tatra, Kamaz, Mercedes și alte firme renumite. Sperăm să învingem!"** ne-au declarat ei, după care au demarat în trombă spre Brașov.

Ș. POPESCU

Foto: ONORIU FELEA

CUPELE EUROPENE, DIN CE ÎN CE MAI INACCESIBILE ECHIPELOR ROMÂNEȘTI

UEFA va gestiona în acest an un adevărat maraton fotbalistic al cupelor europene. Peste 180 echipe vor juca aproape 500 de meciuri pentru două trofee: Liga Campionilor și Cupa UEFA. La acestea se mai adaugă o competiție, Cupa UEFA Intertoto, creată pentru a permite unor echipe, cum ar fi Juventus Torino, să ajungă, totuși, în Cupa UEFA, chiar dacă evoluția lor din competiția internă nu le-a permis acest lucru. Președinții a 14 mari cluburi de pe continent, nemulțumiți de profiturile pe care le înregistrau în cupele europene, au amenințat, anul trecut, că vor crea o competiție proprie, Campionatul European al cluburilor, independentă de UEFA. Pentru a-i împăca pe contestatari, forul european s-a grăbit să reformeze aceste competiții, prin desființarea Cupei Cupelor și prin mărirea numărului de participante în Liga Campionilor și Cupa UEFA. Cupa Cupelor, competiția tradițională a cîștigătoarelor cupelor naționale, nu mai există. Oficialii UEFA au fost tranșanți: "Nu mai aduce profituri mari, iar interesul este scăzut. Nu mai avem nevoie de ea!". Așa a dispărut o populară competiție cu o istorie de peste 35 de ani. Echipe fără un nume în Europa, ca Panionios Atena (Grecia), Varteks Varadzin (Croația), Maccabi Haifa (Israel) sau Vaalerengen Oslo (Norvegia), care au ajuns în sferturile de finală ale ultimei ediții a Cupei Cupelor, au întărit decizia UEFA și au făcut ca nimeni să nu regrete această competiție. Pentru a nu se pierde interesul cupelor naționale, cîștigătoarele sau finalistele acestora au fost transferate în Cupa UEFA.

Liga Campionilor reunea la prima sa ediție numai campioane naționale. Acum acestea se pierd printre echipele de pe locurile 2, 3 și 4 din clasamentele naționale ale țărilor cu un coeficient UEFA ridicat. Reforma Ligii nu s-a oprit aici. Echipele care vor pierde în turul trei preliminar al Ligii Campionilor vor juca în primul tur al Cupei UEFA, iar cele clasate pe locul trei în prima fază a grupelor Ligii vor evolua în turul trei al competiției C2. Astfel, este posibil ca o echipă care și-a început campania europeană în Liga Campionilor să cîștige.... Cupa UEFA. Noua formulă a cupelor europene va aduce profituri imense cluburilor puternice și forului european, din drepturi de televizare, publicitate și din biletele de meci. Deși, prin numărul de echipe participante și prin reprezentarea națională, cupele europene dau aspectul unor competiții de masă, în realitate lucrurile nu stau deloc așa. UEFA a creat un sistem de ierarhizare, bazat pe coeficienți naționali, care fac ca marile echipe să pătrundă în număr mare numai în fazele superioare ale competițiilor. Superclubrile pregătesc cu atenție asaltul spre gloria europeană. Cursa pentru achiziționarea vedetelor este acerbă, principalele protagoniste scoțînd din vistierii zeci de milioane de dolari pentru ca spectatorii să umple stadioanele numai la auzul numelui unui Anelka sau Balici.

Niciodată în istoria fotbalului european calendarul nu a fost mai încărcat ca acum. Campionatele interne, cupele naționale și cele europene, precum și preliminariile Euro 2000 fac ca zilele săptămînii să devină aproape insuficiente pentru sutele de partide oficiale programate. Cine rezistă la un asemenea program? Echipele care își permit să aibă în lot zeci de fotbaliști, mulți dintre ei foarte valoroși, plătiți cu sume fabuloase.

Ce vor face formațiile românești ? Nu au multe de făcut. Cu bugete cît salariul anual al unui jucător mediu din campionatul italian, spaniol sau englez, cu loturi subțiate de plecări în străinătate și cu o bază umană din ce în ce mai săracă, Rapid, Dinamo și Steaua nu pot spera foarte mult de la cupele europene. De exemplu, ce ar putea să facă Rapidul în fața lui Lazio, al cărei buget anual atinge aproape valoarea unei tranșe a FMI, îndelung negociată de guvernul de la București ? Pentru români, meciurile pe care le vor juca în Europa se aseamănă cu participarea la un adevărat tîrg de jucători, unde își pot expune "marfa" numerosilor impresari pentru a obține prețuri mai bune pe un, exemplele vin la întîmplare, Daniel Pancu, Florentin Petre sau Laurențiu Roșu. Mai mult, conducătorii de cluburi din România visează ca echipele lor să fie eliminate de o echipă cît mai bine cotată, pentru o cît mai bună rețetă, adică drepturi de televizare și tribune pline.

Cît despre cunoscuta formulare a oficialilor români "vrem să ajungem în primăvara europeană", aceasta a dispărut odată cu încheierea anilor '90 și probabil, nu vom mai aminti prea curînd de ea. Acum se spune "vrem să ajungem cît mai sus în cupele europene", exprimare destul de pompoasă, ce maschează rezultatele din ultimii ani, în care echipele românești abia au depășit tururile preliminare. Cam la asta se va reduce noua aventură românească în Europa.

PUGILISTUL MARIAN SIMION A CUCERIT TITLUL NAȚIONAL AL ROMÂNIEI, LA CATEGORIA 71 DE KILOGRAME

Pugilistul Marian Simion a cucerit, sîmbătă, titlul de campion național al României, prin neprezentarea adversarului său, din finala categoriei 71 kg , Napoleon Gheorghe și a primit din partea lui Ion Scarlat, membru în Biroul Federal al Federației Române de Box (FRB), un premiu în valoare de 1000 de dolari și cinci milioane de lei. Rezultatele înregistrate în finalele Campionatelor Naționale de box ale României:

La categoria 48Kg:
Bogdan Dobrescu (Metalul Plopeni) b.p. Marian Velicu (Dinamo Mercur București).

La categoria 51Kg:
Valdemar Cucereanu (Dinamo Mercur București) b.p. George Mocanu (Freedom Star Constanța).

La categoria 54Kg:
Crinu Olteanu (Dacia Pitești) b.p Mitică Nicolae (Steaua București).

La categoria 57Kg:
Ovidiu Bobîrnat (Freedom Star Constanța) b.p. Adrian Nașcu (BC Lauruc Sighet).

La categoria 60Kg:
George Lungu (Dinamo Mercur București) b.p. Gheorghe Șatran (Steaua București).

La categoria 63,5Kg:
Victor Puiu (Olimpia Călărași) b.p. Simion Silvan (Gloria Malaxa București).

La categoria 67Kg:
Lucian Bute (Dunărea Galați) b.p. Petrișor Ciobanu (Midia Năvodari).

La categoria 71 kg:
Marian Simion (Dinamo Mercur București) b.n. Napoleon Gheorghe (Dinamo Mercur București)

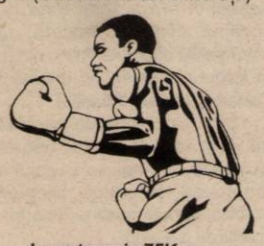

La categoria 75Kg:
Adrian Diaconu (Prahova Ploiești) b.p. Ștefan Balint (Dinamo Mercur București).

La categoria 81Kg:
Claudiu Rîșco (BC Lauruc Sighet) b.p. Dragoș Petrescu (Cîmpulung Muscel).

La categoria 91Kg:
Ștefan Dediu (Steaua București) b.p. Constantin Lazăr (Dinamo Mercur București).

La categoria +91Kg:
Valentin Săvescu (CSM Turnu Severin) b.p. Arthur David (Dinamo Mercur București).

Cei doisprezece campioni au primit ca premiu, din partea lui Raul Eremia, președintele clubului Raboxed, din Ploiești, suma de 10 milioane de lei (în jur de 830.000 de lei fiecare).

De asemenea, boxerii Claudiu Rîșco și Adrian Nașcu, componenți ai clubului BC Lauruc Sighet au primit din partea lui Mihai Lauruc, președintele clubului, cîte un premiu în valoare de 15 milioane de lei fiecare, pentru performanțele obținute de cei doi la actualele campionate naționale. Totodată, boxerul Lucian Bute a primit din partea președintelui Federației Române de Box, Ion Șerban, o cupă pentru cel mai tehnic pugilist, iar Simion Silvan a primit din partea lui Ion Damian, membru în Biroul Federal al FRB, o cupă pentru cel mai tînăr finalist.

Fotbal internațional

CEAHLĂUL CONTRA JUVENTUS

Echipa românească Ceahlăul Piatra Neamț a reușit calificarea în turul trei al Cupei UEFA-Intertoto, trecând de formația bosniacă NK Jedinstvo, după dubla victorie (2-1 și 3-1). În turul următor formația lui „Pinalti" va da piept cu puternica formație italiană, Juventus Torino, pe 18 iulie la Piatra-Neamț și pe 24 iulie la Torino.

Alte rezultate: **Montpellier (Fra)** - Karabak (Aze) 6-0; **Saint Trond (Bel)**-Ararat Erevan (Arm) 3-1; **Rostov (Rusia)**-Cementamica (Mac) 2-1; **Varteks (Cro)**-SK Brann (Nor) 8-4 (după loviturile de departajare); **Vasas Budapesta (Ung.)** - Neuchatel Xamax (Elveția) 2-0; Floriana (Malta) - **Jokerit (Fin)** 1-1; **Polonia Varșovia (Pol)** - F. C. Copenhaga (Dan) 1-1; Newry-Town (Irlanda de Nord)-**Duisburg (Ger)** 1-0; **Austria Lustenau (Austria)** - Rudor Velenje (Slovenia) 2-1

◆◆◆

Sâmbătă s-a desfășurat pe arena Rose Bowl din Los Angeles, în prezența a 92.000 de spectatori, finala Cupei Mondiale la fotbal feminin între SUA și China. Deoarece după 120 de minute de joc scorul a fost egal (0-0) s-a trecut la executarea loviturilor de departajare. Până la urmă câștig de cauză a avut SUA (scor 5-4), care astfel devine cea mai puternică națională la nivel de fotbal feminin. Pentru locurile 3-4: Brazilia-Norvegia 5-4 (după executarea loviturilor de la 11 metri).

„Telefoniștii", în mare vervă

F.C. INEU - F.C. TELECOM ARAD 0-3 (0-1)

Sâmbătă dimineață, „telefoniștii" arădeni au încheiat perioada de pregătire centralizată de la Moneasa. În drum spre acasă, ei au oprit la Ineu, pentru a-și măsura forțele cu echipa locală, adunată în pripă pentru acest meci.

Plusul de valoare și pofta de joc a elevilor pregătiți de Mihai Țîrlea au făcut diferența, arădenii câștigând cu 3-0, grație reușitelor lui Grad min. 1, Mureșan min. 46 și Sabău min. 82.

Divizionara „C" a început „amicalul" în formula: Bota-Grad, Ujvari, Szellenky, Varga, Berar, Mureșan, I. Arman, Rus, Toma, Volocaru. Pe parcursul întâlnirii au fost rulați și ceilalți componenți ai lotului „telefonist".

D. S.

Ultima oră

MARIUS DEMIAN RENUNȚĂ LA UNIVERSITATEA ARAD

Ieri după-amiază am aflat că profesorul Marius Demian, cel care a promovat echipa Universitatea Arad în Divizia C și s-a ocupat de cantonamentul de la Moneasa, și-a anunțat retragerea de la cârma grupării studențești. Antrenorul Demian a preferat să se retragă de bună voie, pentru a evita - gurile rele spun - o inevitabilă demitere de la conducerea tehnică a echipei.

Surprinzător, poate, dar staff-ul administrativ a și găsit soluții de înlocuire a prof. Demian. Deși nu e oficial, am înțeles că de destinele echipei studențești se va ocupa fostul antrenor secund al UTA-ei, Mihai Jivan. El își va desemna ajutorul, iar preparator fizic va fi Gino Marconi.

D. SCRIDON

Formula 1

MICHAEL SCHUMACHER - accidentat grav la Silverstone

Ieri după-amiază s-a disputat pe „Circuit of Silverstone" Marele Premiu al Marii Britanii, cea de a opta cursă a sezonului actual al Formulei 1. Startul cursei a fost amânat cu mai bine de jumătate de oră datorită unui nefericit accident al cărui protagonist s-a numit Michael Schumacher. Acesta, după două viraje, a frânat violent, pierzând controlul mașinii și izbindu-se în parapetul de protecție. Diagnosticul medicilor: fractură la piciorul drept, iar cauza – o defecțiune a sistemului de frânare. Cursa a continuat, nu fără incidente, alți doi foști campioni mondiali, Mika Hakkinen și Jacques Villeneuve fiind nevoiți să abandoneze. În aceste condiții, duelul s-a dat între piloții secunzi ai echipelor McLaren și Ferrari, David Coulthard, respectiv Eddie Irvine. Cei de la boxele McLaren s-au descurat excelent, oferindu-i victoria lui Coulthard. Aflat la ultima cursă din carieră, Damon Hill și-a luat rămas bun de la fani cu un onorabil loc 5. Cursă excelentă și pentru Ralph Schumacher, care a prins podiumul.

CLASAMENT FINAL „SILVERSTONE"

1. David Coulthard (McLaren); 2. Eddie Irvine (Ferrari) la 1,829 s; 3. Ralph Schumacher (Williams) la 27,411 s; 4. H. H. Frentzen (Jordan) la 27,789 s; 5. Damon Hill (Jordan) la 38,606 s; 6. Pedro Diniz (Sauber) la 53,643 s.

CLASAMENT GENERAL PILOȚI:

1. M. Hakkinen (FIN) 40 p; 2-3. E. Irvine (IRL) și M. Schumacher (Ger.) 32 p; 4. H. H. Frentzen (Ger) 26 p; 5. D. Coulthard (SCO) 22 p; 6. R. Schumacher (Ger) 19 p.

CLASAMENT GENERAL CONSTRUCTORI:

1. Ferrari 64 p; 2. McLaren-Mercedes 62 p; 3. Jordan-Murgen-Honda 31 p; 4. Williams-Supertec 19 p; 5. Benetton-Playlife 14 p; 6. Stewart-Ford 12 p.

DACIAN TODUȚA

Negocieri nefinalizate, la „U" West Petrom Arad

La sfârșitul săptămânii recent încheiate a avut loc o nouă rundă de negocieri, care se doreau decisive, între Club Italia și „U" West Petrom Arad. Veniți în Arad, Roberto Pasini și Gianpio del Monaco au plecat ieri în Italia fără să semneze ceva. Contractul de asociere nu a căzut, fiind mai aproape ca niciodată de finalizare, însă semnarea actelor a fost amânată pentru sfârșitul acestei săptămâni. De altfel, se pare că antrenorul Gianpio del Monaco va veni de miercuri în Arad pentru a prelua pregătirile echipei și a pune la punct ultimele amănunte legate de un eventual cantonament.

DACIAN TODUȚA

FNA

1. Date referitoare la Fondul Național de Acumulare (FNA) valabile în perioada 12-16.07.1999:

- **valoarea unității de fond: 15.935 lei**
- **număr unități de fond în circulație: 3.287.402**
- **activ net: 52.384.750.870 lei**
- **creșterea față de săptămâna precedentă: 2,34%**
- **creșterea față de 3.02.1999: 59,35%**

FNI

2. Date referitoare la Fondul Național Investiții (FNI) valabile în perioa 12-16.07.1999:

- **valoarea unității de fond: 433.300 lei**
- **activul net: 1.268.564.610.600 lei**
- **numărul unităților de fond în circulație: 2.927.682**
- **creșterea față de săptămâna precedentă: 2,82%**
- **creșterea față de 01.01.1999: 97,49%**

Depuneri la agenția FNI-FNA din in... Cultură a Sindicatelor Arad (camera 2) str. Lacului nr. tel. 270237.

„EUROPENIZAREA“ EUROPEI DE SUD-EST

Regiunea Balcanilor este considerată o zonă subdezvoltată, irațională și barbară. La sfârșitul primului război mondial, noțiunea de „balcanizare“ - împărțirea unor unități politice destul de mari în state mici, agresive și neviabile din punct de vedere economic - a intrat în vorbirea curentă. Astăzi, noțiunea stereotipă a „celeilalte Europe“ include cel mult o punte între Vestul civilizat și Estul înapoiat.

Războiul din Kosovo a modificat punctul de vedere asupra extinderii Europei spre Est, dând naștere unor noi viziuni asupra integrării. Începând cu Acordurile de la Dayton, ideea de pacificare a Balcanilor prin elaborarea unui concept regional global de integrare și dezvoltare este dezbătută în diferite cancelarii europene. S-a ajuns la concluzia că soluționarea problemelor acestei regiuni necesită o politică de stabilitate pe termen lung și că prevenirea conflictelor este, la urma urmelor, mai puțin costisitoare decât remedierea pagubelor provocate de război.

Uniunea Europeană (UE) a cheltuit circa șapte miliarde de euro, în conflictele iugoslave, începând cu 1991, în afara sumelor destinate refugiaților și a contribuțiilor pentru organizațiile internaționale. Costul intervenției militare în Kosovo, al reconstrucției RF Iugoslavia și al consecințelor economice pentru ansamblul regiunii a fost estimat la circa 50 miliarde de euro de către experții Școlii militare superioare din Iugoslavia.

Ministrul german de externe, Joschka Fisher, a luat inițiativa creării unui „Pact de Stabilitate pentru Europa de sud-est“, semnat la 10 iunie 1999, cu prilejul conferinței de la Koln. Scopul acestei conferințe este de a transforma regiunea Balcanilor, pe termen lung, într-un ansamblu de țări mai democrate, mai prospere și mai pașnice. Albania, Fosta Republică Iugoslavă a Macedoniei (FYROM), Bosnia-Herțegovina, Croația, Bulgaria, România, Slovenia și - cu anumite condiții - Republica Federală Iugoslavia sunt chemate să se apropie treptat de structurile europene în perspectiva aderării la UE.

Țările din sudul UE, Spania și Portugalia, își manifestă reticența față de un Pact de Stabilitate care ar putea canaliza subvențiile spre est. România și Bulgaria, care au încheiat totuși acorduri cu Uniunea Europeană, se tem că vor fi dezavantajate, în cazul unor negocieri iminente privind lărgirea Uniunii.

Din Pactul de Stabilitate a rămas doar promisiunea făcută țărilor balcanice de a li se deschide „perspectiva apropierii de Uniunea Europeană“. Nu mai este vorba de accelerarea sau facilitarea procedurii obișnuite de integrare, ci se intenționează să li se ofere țărilor din regiune noi tipuri de relații contractuale, adică o nouă generație de „acorduri de stabilitate și asociere“ elaborate pe măsură. Ele sunt destinate ajutorării țărilor candidate la aderarea în UE - Bulgaria, România, Letonia, Lituania, Slovacia și Malta - pentru a elimina decalajul dintre ele. Cu toate acestea, înainte de a deveni membre cu drepturi depline, statele iugoslave sau ex-iugoslave vor trebui să îndeplinească „criteriile stabilite la Copenhaga“ pentru democrație și economie de piață, adică condițiile impuse, începând din 1993, țărilor candidate din Europa centrală și răsăriteană.

Autoritățile de la Bruxelles pregătesc o structură cu trei niveluri: în centru se vor afla cei 15 membri cu drepturi depline din centrul Europei; în jurul lor, țările membre asociate din Europa de est și de vest; regiunea Balcanilor va forma cel de-al treilea cerc. Numeroase probleme rămân însă nesoluționate. Ce se va întâmpla cu Croația, Bosnia-Herțegovina și RF Iugoslavia, dacă aceste țări nu vor îndeplini, pe termen lung, condițiile necesare unui acord de stabilitate? Cu ce condiție va spera guvernul de la Belgrad să iasă din izolarea care i-a fost impusă în anii 1991-1992? Strategia anunțată în acest document - să profite de Pactul de Stabilitate, în primul rând, Republica Muntenegru - nu va favoriza, oare, aspirațiile separatiste ale acestei republici a RFI, programând astfel viitorul conflict care se va solda cu dezintegrarea Iugoslaviei, ultimul stat federal din Europa de Est?

De altfel, Rusia se arată reticentă față de oferta de integrare a NATO legată de Pactul de Stabilitate. Ea ar dori ca Iugoslavia să reziste aspirațiilor expansioniste ale Alianței Atlantice în care s-au integrat deja toate țările vecine, în cadrul unui sistem de acorduri de parteneriat și cooperare. O ultimă întrebare care nu este deloc lipsită de importanță: dacă UE va trebui să se extindă, într-o zi, ajungând la 27 țări membre, ea va continua să refuze cererea de aderare a Turciei?

Divizată în sfere de influență de Winston Churchill și Iosif Visarionovici Stalin (90 la sută influență sovietică în România, 75 la sută în Bulgaria, în schimbul a 90 la sută influență occidentală în Grecia; în Iugoslavia, sfera de influență era de 50 la sută), regiunea Balcanilor a rămas în afara mișcării de unificare. Ea mai reprezintă încă „cealaltă Europă“, o Europă care trebuie „europenizată“, potrivit oficialităților politice occidentale.

Această „europenizare“ este înțeleasă ca o modernizare care, în cel mai bun caz, se va realiza cu viteze diferite. Astfel, așteptăm ca țările balcanice să-și adapteze, rând pe rând, propriile structuri la modelul occidental. Însă, posibilitatea ca sud-estul Europei să semene în scurt timp cu Europa occidentală rămâne doar o ipoteză greu de realizat, ținând cont de condițiile istorice, politice și economice.

Integrarea Europei de vest s-a datorat experienței tragice a celor două războaie mondiale și ponderii reduse a puterilor europene în confruntarea dintre SUA și URSS. Fenomen nou în istoria omenirii, integrarea s-a realizat pentru că s-a bazat pe state naționale relativ dezvoltate. Or, Europa de sud-est se deosebește tocmai prin faptul că statele naționale care o constituie și, în parte, înșeși națiunile în sine, tocmai au început să se formeze. Unii și-au imaginat că războiul din Kosovo, după ce a distrus structurile existente, ar putea deveni motorul unei reînnoiri economice și al unei dezvoltări democratice.

În timp ce bombardamentele NATO provocau zilnic pagube serioase, americanii și europenii anunțau elaborarea unui vast „plan Marshall“ pentru reconstruirea regiunii devastate de război. Această intenție exprimată public avea și un scop politic: să înăbușe criticile cu privire la distrugerea infrastructurilor civile iugoslave. Unul dintre obiectivele acestui plan este înlăturarea consecințelor războiului, în țările vecine RFI.

Sud-estul Europei nu este similar Germaniei din perioada postbelică. Un nou „Plan Marshall“ va găsi condiții complet diferite. În Germania, fuseseră distruse doar 30 la sută din capacitățile industriale. Ajutorul acordat pentru reconstrucție a accelerat doar dezvoltarea economică. Nu la fel stau lucrurile și în Balcani.

LE MONDE DIPLOMATIQUE

FAPTUL DIVERS

MANIFESTAȚIE STUDENȚEASCĂ LA TEHERAN

O nouă manifestrație studențească, la care participă aproximativ 12.000 de persoane, a început, duminică dimineață, la Teheran, într-o atmosferă tensionată, demonstranții cerînd demiterea șefului poliției iraniene, transmite AFP.

Grupuri de studenți care strigau "Libertate sau moarte" s-au strîns în campusul din cartierul Amirabad, care a fost deja teatrul unor violente confruntări cu poliția, joi și vineri, soldate cu trei morți, conform presei. Studenții și studentele, dintre care mulți avînd fețele acoperite, au barat un mare bulevard care traversează campusul.

În cuvîntările ținute, reprezentanții studenților au adresat un ultimatum guvernului pentru înlăturarea din funcție a șefului poliției iraniene, generalul Hedayat Lotfian, considerat responsabil pentru asaltul forțelor de poliție din noaptea de joi spre vineri asupra campusului universitar. De asemenea, vorbitorii au cerut restituirea corpurilor celor trei studenți uciși de poliție și organizarea de funeralii, fără de care manifestațiile vor continua.

PRODUCȚIA MONDIALĂ DE ȚIȚEI A SCĂZUT CU 0,7 MILIOANE DE BARILI PE ZI ÎN LUNA IUNIE

Producția mondială de petrol a scăzut cu 0,7 milioane de barili pe zi în luna iunie, la 72,3 milioane de barili/zi, în timp ce prețul țițeiului Brent din Marea Nordului a crescut cu peste 3 dolari pe lună, se arată în raportul lunar al Agenției Internaționale a Energiei (AIE), preluat de AFP.

De asemenea, producția statelor din cadrul Organizației Statelor Exportatoare de Petrol (OPEC) a scăzut cu 0,2 milioane de barili/zi, la 25,80 milioane de barili/zi, ceea ce echivalează cu o respectare în proporție de 91%a angajamentelor de reducere luate de aceste state în luna martie, la Viena.

Cererea mondială este estimată de AIE la 75,1 milioane de barili/zi în anul 1999, cu 1,1 milioane de barili/zi mai mult decît anul trecut și cu 50.000 barili/zi peste previziunile din luna mai. Această anticipare de creștere provine în principal din cererea Braziliei, a cărei economie se redresează mai rapid decît s-a estimat.

POLIȚIA SPANIOLĂ A FĂCUT O NOUĂ CAPTURĂ DE COCAINĂ, ÎN GREUTATE DE CINCI TONE

Poliția spaniolă a capturat aproape cinci tone de cocaină, vineri, în Galicia (nord-vestul țării), ducînd la 15 tone cantitatea totală confiscată în șase zile, a anunțat AFP.

Această nouă captură se înscrie în cadrul operațiunii "Templul", care a permis descoperirea a zece tone de cocaină, duminica trecută, de către poliția spaniolă, într-o navă, în largul arhipelagului Insulelor Canare (Oceanul Atlantic).

Cele cinci tone de cocaină au fost descoperite, vineri dimineața, în Galicia - regiune muntoasă, sălbatică, propice tranzacțiilor clandestine între traficanții de cocaină.

Potrivit informațiilor unor surse ale poliției, citate de Radio Nacional, dar neconfirmate oficial, drogul a fost descoperit într-un șantier al satului Pontevedra, în Galicia.

Miercuri, poliția națională spaniolă a anunțat capturarea a zece tone de cocaină, în cadrul aceleiași operațiuni. Ea a mai confiscat, în ultimele săptămîni, 208 kilograme de heroină, la Madrid.

Un număr de 55 de presupuși traficanți spanioli, columbieni, ruși, belaruși și mexicani au fost reținuți în cadrul operațiunii "Templul", lansată la începutul anului de către serviciile anti-drog spaniole.

Capturarea a 20 de tone, în septembrie 1998, la Los Angeles, reprezintă recordul mondial.

UN RAPORTOR AL C.E. ANALIZEAZĂ SITUAȚIA TEZAURULUI ROMÂNESC DEPUS LA MOSCOVA

Raportorul special al Consiliului Europei pentru problema Tezaurului României, Takis Hadjiedemetriou, a început, duminică, la București, o serie de întîlniri cu oficialități române cu scopul de a se informa asupra situației Tezaurului românesc depus la Moscova, a declarat, vicepreședintele Senatului, Cristian Dumitrescu.

Dumitrescu a spus că a discutat cu Hadjiedemetriou despre necesitatea abordării problemei Tezaurului din punct de vedere legat, cît și sub aspectul importanței deosebite care o are pentru România restituirea valorilor culturale de patrimoniu care se află în acest Tezaur.

"Domnul Hadjiedemetriou este hotărît să acorde o atenție deosebită acestei sensibile probleme, urmînd ca, pe baza discuțiilor cu oficialii români, să adreseze părții ruse un chestionar pentru obținerea unei informații în vederea creionării primelor date ale raportului", a spus vicepreședintele Senatului. El a apreciat că există posibilitatea ca o primă informare asupra acestui raport să fie prezentată în sesiunea Consiliului Europei din septembrie. "Este foarte important că s-a reluat problema Tezaurului românesc în cadrul raportului ce a fost început de Comisia de cultură a CE", a mai spus Dumitrescu care a precizat că baroneasa Hoper, care fusese inițial investită cu acest dosar, nu l-a finalizat întrucît și-a încheiat mandatul la CE.

Interviul zilei

BORIS ELȚÎN: O NOUĂ PUTERE PENTRU RUSIA

– Domnule președinte, care este obiectivul dumneavoastră până în anul 2000?

– Alegerile parlamentare și prezidențiale, care va trebui organizate cu multă seriozitate. În Rusia trebuie să apară o putere nouă, reprezentată de o persoană tânără, energică, cu idei noi pentru țară. Ea trebuie să apară în cadrul unei lupte electorale este și deschise. Unei astfel de persoane i-aș ea transfera mandatul cu inima ușoară. Deoarece, tru prima dată în istoria Rusiei, transferul puterii va face în mod constituțional, civil și nu pe cale luționară, nici în mod automat. Este o acțiune ajoasă de care administrația mea a început deja se ocupe.

– Vă referiți la transferul puterii prezidențiale?

Nu numai. În Rusia puterea nu înseamnă doar birouri. Noul președinte nu va mai avea vilegii, își va asuma, în primul rând, anc ante. Criza de anul trecut a redus erabil nive de trai al populației. Organizarea geri „duble“ în cursul aceluiași an reprezintă o povară pentru țară și presupune lupte politice care nu trebuie să împiedice dezvoltarea economiei. Nu avem dreptul să uităm acest lucru.

– Vă gândiți la o persoană anume care ați dori să devină noul președinte al Rusiei?

– Firește. Dar dacă i-aș spune numele, nu ar mai fi lăsată în pace... Așa s-a întâmplat de multe ori. Și de la o vreme și premierii au început să fie priviți cu lupa de presă. Pentru mass-media, dacă devii premier înseamnă că aspiri și la funcția de președinte. Și atunci încep criticile... Care este „succesorul meu“? Este de-ajuns să pronunț acest cuvânt care pentru mulți este un sinonim cu „moștenitor la tron“. Dacă va fi vorba despre o persoană care va continua procesul de dezvoltare civilă a Rusiei, atunci îl veți putea considera succesorul meu politic.

– Este posibil ca succesorul președintelui Elțîn să nu fie pe placul lui Elțîn?

– Firește. Simpatiile și antipatiile personale însă nu contează. Va fi un nou șef de stat care va ajunge la putere pe căi legale și pe care îl va alege poporul. Cu toate acestea, noi, inclusiv eu, nu vom alege pe unul care vrea să placă tuturor și nici pe cel care urlă mai tare împotriva conducerii actuale.

– Cum ați vrea să fie viitorul Parlament al Rusiei?

– Competent, responsabil pe plan politic și incoruptibil. Aș dori foarte mult ca în noua Dumă să apară, în sfârșit, figuri noi. Este nevoie de un suflu nou pentru a realiza obiectivele grandioase ale viitorului secol. Și, desigur, Parlamentul trebuie să reprezinte interesele majorității populației ruse și nu doar pe cele ale unui cerc restrâns de politicieni. Nu este posibil ca jumătate din reprezentanții Dumei să fie din capitală. Nu este posibil ca niște criminali să-și facă loc cu coatele, înlăturându-i pe oamenii de bine, și să pună stăpânire pe Parlament.

– Domnule președinte, ați afirmat că la alegerile legislative de anul acesta nu se va prezenta un „partid al puterii“. Mai sunteți convins de acest lucru?

– Ce înseamnă un „partid al puterii“? Și al cărei puteri: legislative, executive sau regionale? Pentru majoritatea populației ruse este vorba de aceeași nomenclatură care are un mandat parlamentar.

– Sunteți mulțumit de activitatea premierului Serghei Stepașin?

– Consider că s-a angajat deplin în această activitate și că autoritatea sa crește pe zi ce trece.

– Este adevărat că afirmația dumneavoastră că veți lucra cu actualul premier până în anul 2000 echivalează cu promisiunea de a nu-l destitui până în iunie, anul viitor?

– Lui Stepașin nu i-am promis nimic de acest gen. În consecință, v-aș sfătui să nu trageți concluzii pripite. Serghei Vadimovici trebuie să lucreze liniștit.

– Trupul îmbălsămat al lui Lenin va fi mutat din mausoleul din Piața Roșie?

– Da. Mai rămâne de văzut când vom face acest lucru. Problema este foarte serioasă. De-altfel, împărtășesc opinia patriarhului Aleksii al II-lea că nu este nici uman și nici creștinește să expui trupul unei persoane decedate de atâta vreme. Cred că va trebui să formăm o comisie socială specială pentru a examina toate posibilitățile.

– Veți emite un decret privind interzicerea partidului comunist în Federația Rusă?

– Cred că acest partid s-a „autoexclus“, ca urmare a eșecului politic suferit. Astăzi, șansele comuniștilor de a câștiga alegerile sunt pe punctul de a se reduce și mai mult. Acum simt nevoia să se facă auziți. Dacă vor continua să întrețină isteria și să încalce legea va trebui să răspundă și în fața instanței.

– Atunci când președintele Elțîn ia anumite decizii, de cine ascultă el?

– Știu că aceasta este o întrebare care interesează presa în mod deosebit. S-a spus chiar că familia este cea care mă sfătuiește. Pentru mine familia înseamnă soția, fiicele și nepoții. Dacă sunt întrebat însă despre cercul de persoane cu care discut probleme importante, pot spune că acest cerc există cu siguranță. La fel ca în cazul fiecărui conducător și nu numai în Rusia. Dar din acest cerc fac parte cei cărora le revine această sarcină ca obligație de serviciu.

– Popularitatea dumneavoastră este foarte redusă.

– Știu. Și, firește, acest lucru nu-mi face plăcere. Dar acesta este prețul plătit pentru reformele dificile pe care populația trebuie să le accepte, vrând-nevrând. De altfel, nu voi face nimic pentru a-mi spori popularitatea, deoarece nu voi participa la alegeri pentru a fi ales.

(SINTEZĂ DE LUIZA SPAÑU - CORRIERE DELLA SERA DIN 6 IULIE)

Raidul nostru

PE ORICE VREME, „TRASEISTELE“ SUNT LA TREABĂ

Vineri seara, TIR-urile trag în parcări. După o zi întreagă de condus sub soarele puternic, ai crede că șoferii își caută câteva clipe de odihnă care să îi refacă pentru ziua următoare, când îi așteaptă un drum lung. Cum se lasă întunericul însă, dacă te uiți atent, vezi cum cabina mașinii se mișcă ciudat de ritmic. Știi atunci că șoferul nu e singur. De pe șosea a cules o „traseistă“ care contra unei sume modice, în condiții de igienă mai mult decât îndoielnice, îi satisface poftele. Prostituatele ce își fac veacul la șosea sunt cele mai hulite! Ele reprezintă „tagma“ cea mai de jos a prostituției, dacă putem spune așa. Însă ele sunt la datorie, indiferent de vreme. În seara în care am fost pe traseu împreună cu un echipaj al Poliției Arad, respectiv cu plutonierul Bâc Sebastian și sergentul major Rif Sabin, ploua cu găleata și mă gândeam că nici prostituatele nu sunt la lucru. Greșit. Sub o umbrelă ruptă se înghesuiau trei fete, ude până la piele, în așteptarea clienților.

FĂRĂ „CLANȚĂ“, CĂ... LE E RUȘINE

În Micălaca, înainte de pod, le vedem ascunzându-se de ploaie sub un copac și o umbrelă la marginea drumului.

Zâmbetul știrb pe care-l afișează când văd că mașina încetinește, le dispare în momentul în care descoperă că e mașina poliției. Nu fug însă.

„Ce faceți aici?“ le întrebăm noi. „Stăm de povești!“ spun ele. Încet, se înfiripă dialogul, mai ales după ce polițiștii le legitimează. Acceptă să vorbească, însă fără să audă polițiștii. Viorica Brândușan are 27 de ani și e din Satu Mare. De trei ani stă la șosea, dar lucrează numai în week-end. În restul săptămânii e familistă. „Soțu' nu știe ce fac. Acuma, i-am zis că mă duc la o soră de-a mea!“ Mariana Vida are 26 de ani și e tot din Satu Mare. Spune că e nouă în meserie, doar de câteva luni. Bineînțeles că n-o credem, dar n-o putem contrazice. Cea mai volubilă e Sorina Bubela, de 30 de ani, din Arad. Ea ne spune sincer că are doi copii și se prostituează de mai mulți ani. „Acuma am ieșit din penitenciar, deci sunt cu analizele la zi.“ Tariful pe care îl practică este de 100.000 o ședință de sex normal. „Clanță (sex oral) nu facem, că ne e rușine.“ Nu merg cu clientul acasă. Preferă în mașină sau în boscheți, pe malul Mureșului, unde e mai sigur, spun ele. „Avem clienți de tot felul. Mai ales șoferi de TIR, dar și localnici, unii foarte bine îmbrăcați. La mine o fost și X și Y“ încearcă una să ne impresioneze cu niște nume de oameni cunoscuți. Le spun că mă îndoiesc, iar ele îmi replică: „Ba viu, că se-mbată și nu-i mai interesează cu cine o fac, cum sau unde.“ Le întreb dacă folosesc prezervative și mi le arată. Fiecare e dotată cu 5-6 bucăți. „Ne e frică de SIDA!“ Despre legalizarea prostituției n-au auzit și nici nu le interesează. Ele tot la șosea o să-și facă veacul. „Ce, îi prost turcu' să vină să ne caute în oraș? Ne ia de aici, ne bulește rapid și pleacă, nu-i trebe lui pat și duș. Se spală când plouă!“

„SUFĂR CU NERVII ȘI SEXUL MĂ LINIȘTEȘTE!“

Următorul grup de traseiste îl găsim în Vlaicu, la ieșirea spre Nădlac. Mai spălate, bine îmbrăcate, cu celular în mână, arată altfel decât primele. Când văd poliția dau să fugă, dar n-au nici o șansă. Experimentați, polițiștii trag mașina în fața lor și sar din mers. Încearcă ele ceva, cu o poveste, că se plimbă, dar nu ține. Sunt cunoscute, toate au dosar.

Clara are 32 de ani și e din Zalău. Ea arată cel mai bine dintre toate. Spune că doar de un an se prostituează. Încearcă să ne înmoaie inima cu o poveste ca un scenariu de telenovelă mexicană. Săracă, alungată de acasă, are un copil din flori pe care-l crește o mătușă bătrână. Copilul e cel mai bun la școală și ea face bani ca să fie „om mare“. Nu e proastă, stoarce și o lacrimă. Tariful ei e 20 DM minim. Dar nu refuză dacă primește mai mult. Nu face decât sex normal, spune ea și nu putem decât s-o credem. Nici în cazul ei familia nu știe ce face. „Ei cred că lucrez barmană în Ungaria.“

Mariana e din Arad, are 23 de ani și ne servește altă poveste. „Numai de două luni o fac, că m-a lăsat bărbatu' și n-am bani să-mi cresc fetița.“ Spune că va face asta în continuare, fiindcă se câștigă bine. „Când va crește mare fetița o să-i spun ce-am făcut, fiindcă pentru ea o fac, nu mi-e rușine.“ Și la ea tariful minim e 20 DM. „Sex oral nu fac, că mi-ar fi scârbă să-mi mai pup copilul“ încheie ea.

Angelica e cea mai ciduată. Ea are 23 de ani și e din Adjud. Cu nonșalanță ne spune. „Cam sufăr cu nervii și sexul mă liniștește. Când o fac, mă simt așa de bine...“ șoptește ea languros, închizând ochii. O trezesc însă la realitate polițiștii care-i cer actele. Nu-i mai ascultăm telenovela, fiindcă nu diferă de a celorlalte. Spune că cel mai mult face trei clienți pe seară, ceea ce înseamnă 7-800.000 de lei. Nu-i un salariu rău deloc.

AMENZILE DE RIGOARE

Polițiștii cu care eram și-au făcut și ei datoria. Au dat câteva amenzi și-atât. „Nu prea avem ce le face. Dacă nu le prindem asupra faptului nu putem să demonstrăm că se prostituează. Le amendăm pentru alte contravenții: refuz de legitimare, lipsa actelor etc., le mai ducem la bază, le facem poze ca să le luăm în evidență și cam atât. Dacă le prindem însă în flagrant, nu le iertăm. Dar, oricum, toate ajung prin pușcărie, că nici amenzile nu și le plătesc“, ne spun ei.

S-a făcut târziu, e trecut de 1 noaptea. Îi lăsăm pe polițiști să-și continue patrularea și plecăm. Ploaia s-a oprit de mult, iar prostituatele au ieșit ca ciupercile... după ploaie!

ȘERBAN POPESCU
Foto: **ONORIU FELEA**

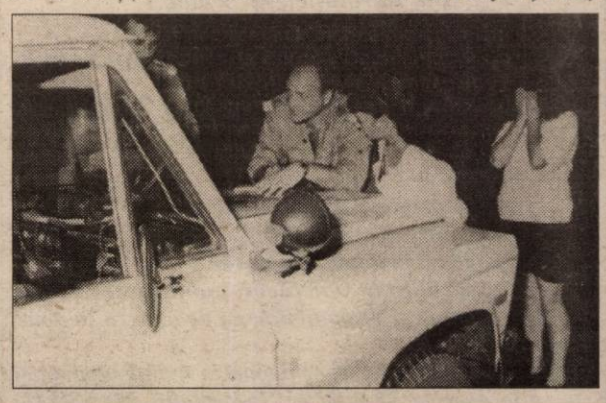

S.C. RESCO S.A. ARAD

1. Vinde: - dotări bucătării - carmangerii - patiserii (mese inox, spălătoare inox, oale - cratițe inox, robot bucătărie - patiserie, bidoane aluminiu 25 l, motoscutere cu dubă inox).
- mobilier comercial (mese local, scaune local - bar - grădină, rafturi depozit, canapele pluș).
2. Organizează nunți, botezuri, banchete la Restaurant „Flora“ - Calea Lipovei, tel. 267946.
3. Angajează ospătari - vârsta max. 25 ani.
Informații tel: 281970; 281312
- str. M. Eminescu 4. (5213865)

PRIMĂRIA COMUNEI ARCHIȘ
Organizează licitație publică pentru următoarele mijloace fixe:
■ Autocamion SR 114 - 10 buc
■ Autoșasiu gaz 69 - 1 buc
Licitația publică va avea loc la sediul primăriei Archiș în data de 27.07.1999, ora 10,00. Licitația se va repeta în fiecare zi de luni la aceeași oră până la epuizarea stocului.
(Ag. Ineu, 5215846)

S.C. Rovimpex S.R.L. Arad
Vă oferă produse import **Ungaria**
FĂINĂ BL 80, BL 55, BFF 55, FBL 42
și **GRIS** la 1 kg și saci de 50 kg
CIUPERCI FELII
la borcan de 370 ml, 500 ml, 720 ml și la 5000 ml
MAZĂRE, FASOLE GALBENĂ
PASTĂ DE ROSII, ROȘII ÎN BULION
CONCENTRATE FURAJERE
ptr. PURCEI, PORCI, PĂSĂRI
INFORMAȚII între orele 8 - 16 la tel/fax 057-255838 (5213996)

GRESIE, IMPORT ITALIA
● Vând en-gros și cu amănuntul
GRESIE, IMPORT ITALIA
- Preț de importator, fără adaos comercial
S.C. CRISTI D S.R.L.,
str. Meșterul Manole, Nr. 14,
(lângă Fabrica de Zahăr Gai)
sau **telefon: 289253.**

La cel mai mic tarif din Arad
TAXI GLOBAL
1950 lei/km
Tel: 945; 23.00.00
Angajez cu convenție de colaborare taximetriști cu mașini proprii echipate cu stații de emisie-recepție

BAZA DE APROVIZIONARE FLORESTI
Secția comercială Zădăreni
Vinde din stoc la cele mai mici prețuri:
♦ **Piese auto: ARO-TV; SAVIEM și RABA;**
♦ **BOCANCI ♦ LENJERII DE PAT**
♦ **Alte materiale**
Informații la secția comercială din Localitatea Zădăreni. (659373)

SC GALLO TRADE SRL
ANUNȚĂ DESCHIDEREA NOULUI MAGAZIN, SITUAT ÎN ARAD, STR. ANDREI ȘAGUNA NR. 41.
Vinde:
■ CALORIFERE DIN OȚEL
■ EURONORM ȘI DUNAFER
■ ARTICOLE DE INSTALAȚII TERMICE ȘI SANITARE
(659414)

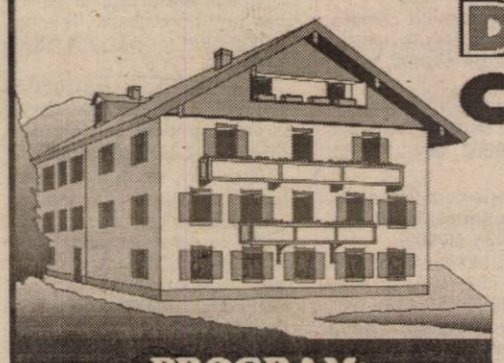

DEPOZITUL CONSTRUCTION HOUSE
Arad, str. Pădurii nr. 49, tel.:254457
VINDE DIN STOC LA PREȚURI DE DEPOZIT!
❑UȘI METALICE (UȘI BLINDATE) ❑Tablă zincată ❑Oțel beton ❑P.C. ❑Placaj ❑PFL ❑PAL ❑BINALE (uși, ferestre - peste 20 modele) ❑Podele și lambriuri din brad ❑Parchet - fag ❑CAHLE TERACOTĂ (mecanice și manuale) ❑Cărămidă șamotă ❑ȚIGLĂ - Târnăveni ❑Plăci azbociment ❑Bitum ❑Carton asfaltat ❑Carbid ❑Electrozi
PROGRAM:
LUNI-VINERI 8.00-17.00
SÂMBĂTĂ: 8.00-12.00
Ofertă specială:
■ MARMORĂ import
■ RIGIPS import
■ VATĂ MINERALĂ import
- Angajăm ȘOFERI PROFESIONIȘTI PE CAMION
VIZITÂND DEPOZITUL NOSTRU VĂ PUTEȚI CONSTRUI O CASĂ LA UN PREȚ ACCESIBIL
(570457)

S.C. ROMANA S.R.L.

Nou

Arad, str. Eroul Necunoscut 25,
Tel. 281170
Anunță onorata clientelă

Deschiderea unui nou magazin
la data de **5 IULIE 1999**
în ALFA, str. Clujului, Bloc 74 B, Tel. 277979. Vinde la cele mai avantajoase preturi:
- gresie calitatea I, între 86000 si 99000 lei / mp
- gresie calitatea II, între 81000 si 83000 lei / mp
- faiantă între 38000 si 94000 lei / mp
- adeziv pentru lipit si rostuit, vane din fibră de sticlă, fitinguri, robinetărie, teracote, vopsele lavabile si semilavabile, vopsele de ulei si toată gama de articole tehnico - sanitare. (659298)

BANC POST

SUCURSALA ARAD
Bd. Revoluției, nr. 9 bloc 1

Organizează selecție de candidați pentru postul:

ANALIST PROGRAMATOR

Cerințe:
- *studii superioare de specialitate;*
- *vârsta, între 26 - 35 ani;*
- *– experiență în domeniu, minim 3 ani;*
- *– stagiul militar satisfăcut, cunoașterea limbii engleze precum și disponibilitatea de a lucra în două schimburi;*

Cererile însoțite de C.V. se depun la sediul sucursalei până la data de 31 iulie ac. Informații: tel. 223448; 223844; 252540.

(659409)

S.C. SANDOR S.R.L.

tel. 280632, 092 344868

Vinde: membrane hidroizolatoare VILLAS

- OV 3 T/K	26.644 lei/mp
- OV 4 S/K	35.868 lei/mp
- EOPV 4 S/K	49.190 lei/mp
- EOV 4 S/K	36.893 lei/mp
plăci gips-carton	
- 12,5 mm	39.000 lei/mp
- 9,5 mm	37.000 lei/mp
- profile și accesorii	
vată minerală	
- 50 mm	20.000 lei/mp
- 100 mm	40.000 lei/mp

EXECUTĂM LUCRĂRI DE HIDROIZOLAȚII CU GARANȚIE 10 ANI
la prețul de 52.000 lei/mp
PREȚURILE CONȚIN T.V.A.

(5224064)

Produse lactate
de cea mai bună calitate - la cel mai bun preț

X *proaspete*
X *naturale*
X *ieftine*
en gros
prin depozitul din

DELCAR
Ai nevoie de el zilnic!

iaurt extra....	1.520 lei
cremă Belcar....	2.250 lei
smântână 25%....	3.900 lei
cremă unt....	3.800 lei
lapte bătut.....	2.950 lei
lapte consum.....	2.950 lei
telemea de vacă.....	13.500 lei

Timișoara, str. Ialomița nr. 2, tel. 056/214951
Comenzi la tel. 057/270.125 (659362)

S.C. SAMOS PRODIMPEX S.R.L.

Str. Matei Corvin, km 3

S.C. SAMOS PRODIMPEX S.R.L. Oradea, Balastiera Episcopia Bihor vinde din stoc și producția curentă agregate de balastieră naturale și concasate, sorturile 0-3; 3-7; 7-15; 15 - 30 mm.

Se asigură livrarea cu încărcare în auto și vagonabil pe cale ferată. Informații suplimentare la telefon 059/146050 sau 092/526257. (659349)

NOU! NOU! NOU! NOU! NOU!

S.C. OPRA TRADE S.R.L.

- **Vindem computere noi,cu GARANTIE**
- **Accesorii si componente**
- **Asigurăm service**
- **Imprimări CD-uri(arhivare)**
- **Conectări**
- **Vanzări telefoane,accesorii**

CONNEX GSM

Str. Stefan Ciclo Pop Nr.17 Tel. 057/280611 (659298)

INFOTON ROMÂNIA

Str.L.Blaga,nr.2-4, tel:280175,281800

CONECTEAZĂ-TE ACUM!

CONNEX START:
- conectare gratuită;
- abonament 5 $ / lună;
- convorbire 0,1 $ / minut.

Până la 30 iunie oferta CONNEX:
- telefon MOTOROLA d520 - 79$*;
- conectare gratuită;
- 2 luni abonament gratuit**.

*Preț fără T.V.A., în limita stocului disponibil, numai cu conectare CONNEX.
**I și XIII-a lună și numai pentru serviciile vocale.

CONNEX GSM
Viitorul Sună Bine

Distribuitor Autorizat dialog

MOTOROLA WINGS™

749.000* lei

valabil pentru conectare Dialog 50
200 minute in primele doua luni

d520 FLY FAR. STAY CLOSE.

La doi ani de Dialog, o ofertă excepțională!

Conectare gratuită la toate tipurile de abonament!

2 ani de Dialog pentru tine

Vorbești două luni de două ori mai mult pentru că în primele două luni ai dublul minutelor din abonament!

ROMCOM shop phones accesories

ROMCOM Arad str. Horia nr. 1
Telefon: 057/283588; 094/799955

Tipografia

GÖCSEJ SRL

UNGARIA, 8900 Zalaegerszeg
Rajcsy-Zsilinszki tér 2

vinde următoarele mașini de tipografie:

- 2 buc. DIAMANT 724, color, A2, 28.000 - 32.000 DM
- 2 buc. ROMAYOR 313, A3, 5.500 - 6.000 DM
- 1 buc mașină de tăiat MULTICUT 72 cm - 8.000 DM
- 1 buc mașină de tăiat maxima 80 - 5.000 DM
- 1 buc mașină de spiralat KAEV - 1.500 DM
- 1 buc copiator de plăci A1 - 3.500 DM
- 1 buc tăietor de la A3 până la A6 - 8.000 DM
- 1 buc. A2, cameră foto RAVENNA - 2.200 DM

La comandă aprovizionăm diferite mașini de tipografie.
Plata în forinți sau valută.
0036(92)331-539
fax: 0036/92)316-782

VÂNZĂRI APARTAMENTE O CAMERĂ

Vând apartament 1 cameră, Vlaicu, et. I/IV, balcon 7m, neîmbunătățit, 13000 DM, negociabil. Telefon 235784, 094.592.290. (18073)

Vând garsonieră, lângă Fabrica UTA, situată la colțul blocului, aviz celor privatizați. Telefon 264685. (18170)

Vând garsonieră confort I, cameră, bucătărie, baie cu vană, balcon, et. I, Confecții, preț 8.800 DM. Telefon 272957. (17719)

Vând urgent garsonieră în Micălaca. Telefon 270020 sau 094.787.523. (17759)

Vând urgent garsonieră, Alfa, bloc 11, etaj II. Telefon 268012. (17952)

Vând garsonieră confort I, îmbunătățită, zona Miorița. Telefon 259521. (18070)

Vând garsonieră confort I, bloc 230, Miorița, etaj II, Sud, 9.500 DM negociabil. Informații telefon 220132. (17711)

Vând garsonieră, confort II, Fortuna, bl. A10-1A, ap. 51, cu (fără) mobilă, ocupabilă, ieftin. Telefon 092.569.884. (18095)

Vând apartament 1 cameră, cu balcon, parchet, faianță. Telefon 253326. (18081)

VÂNZĂRI APARTAMENTE DOUĂ CAMERE

Vând apartament 2 camere, zona Vlaicu, X-uri, et. I, îmbunătățit, garaj, boxă, 16.000 DM. Telefon 235784, 094/592.290. (18073)

Vând apartament 2 camere, zonă centrală, îmbunătățit, preț avantajos. Telefon 235784, 094.592.290. (18073)

Vând apartament 2 camere, et. III, decomandat, îmbunătățit, Micălaca. Telefon 259609. (18169)

Vând urgent apartament confort I, 2 camere, garaj, boxă, geam termopan, balcon, telefon, îmbunătățit. Telefon 094/170.566. (18166)

Vând apartament 2 camere, decomandate, parter, parchet, gresie, faianță, lambriuri hol, rolete, ușă schimbată, Micălaca, str. Mioriței, 17.500 DM.Telefon 261118. (18171)

Vând apartament 2 camere, Alfa, et. II, îmbunătățit, 15.000 DM, negociabil și garaj. Telefon 258633. (17689)

Vând apartament 2 camere, decomandat, hol mare, bl Y8B, et. VIII. Telefon 245054, 224486. (17724)

Vând apartament central 90 mp, et. I, 2 camere, dependințe, 30.000 DM. Telefon 285654. (17744)

Vând apartament 2 camere, îmbunătățit, zona Spitalul Județean. Telefon 230732. (17894)

Vând apartament 2 camere, central, mobilat, televizor, telefon, frigider, cablu. Informații telefon 238214. (18064)

Ocazie! Vând apartament 2 camere, Vlaicu, 10.000 DM. Telefon 270856. (17662)

Vând apartament două camere, et. I, Confecții, îmbunătățit. Telefon 253120. (17808)

Vând apartament 2 camere, bloc 702, parter, semidecomandat, 13.600 DM. Telefon 250966; 256954; 092.344.621. (18049)

Vând apartament 2 camere, zona 300, vedere la mal, etaj I. Telefon 255133. (17895)

Vând apartament 2 camere, decomandate, Calea Romanilor. Informații telefon 462404, seara. (3629577)

Vând apartament 2 camere, îmbunătățiri multiple, ocupabil. Telefon 259602, 094.213.393. (17957)

Vând apartament 2 camere, semidecomandat, în Vlaicu. Telefon 255133. (17563)

Vând apartament 2 camere, str,. Felix bl. 552, sc. A, ap. 9, et. II. Telefon 265711. (18144)

Vând apartament două camere, Vlaicu, Fortuna, 13.500 DM, complet aranjat. Telefon 246115, după ora 19. (17996)

Vând apartament 2 camere, spațios, balcon, faianță, gaz, telefon, cablu, bl. Y6-Vlaicu, preț negociabil. Telefon 272233. (18134)

Vând apartament 2 camere decomandate, et. II, îmbunătățit, Aradul Nou, preț 15.000 DM. Telefon 278470. (18111)

Vând apartament 2 camere, parter, central, Micălaca, zona 500. Telefon 249367. (18093)

Vând apartament 2 camere, semidecomandat, et. II, bl. 188, 16.500 DM. Informații telefon 279390. (18085)

Vând apartament 2 camere, zona Micălaca 300, preț 18.500 DM. Telefon 253326. (18081)

Vând apartament 2 camere, decomandat, parchet, balcon închis, Telefon 270872. (18081)

Vând apartament 2 camere, decomandat, Calea Romanilor, preț 17.000 DM. Telefon 253326. (18081)

VÂNZĂRI APARTAMENTE TREI CAMERE

Vând (închiriez) apartament trei camere, ultracentral, et. I, termoficat. Informații telefon 255782, 211747.

Ocazie! Vând urgent apartament 3 camere, Micălaca, zona 700, et. I, 2 băi, 2 balcoane, 15.000 DM, negociabil. Telefon 235784, 094.592.290. (18073)

Vând apartament 3 camere, et. IV, bl. 316, sc. A. Telefon 259600. (18125)

Vând apartament 3 camere, decomandate, parchet, rolete, faianță, etc. Vlaicu, bl. B1-3, 23.000 DM. Telefon 289456, 092.239.242. (18172)

Vând apartament 3 camere, decomandate, et. I, 100 mp. bl. 556, sc. A, ap. 4, preț 19.500 DM. Telefon 262575. (17724)

Vând apartament 3 camere, cu garaj. Telefon 057 - 242191. (17860)

Vând apartament 3 camere Samantha, urcător. Telefon 531594. (3629808)

Vând apartament 3 camere, decomandat, parter, Miorița, preț 18.500 DM. Telefon 255133. (17563)

Vând apartament 3 camere, et. III, garaj, Alfa. telefon 258271, 283064. (18122)

Vând apartament 3 camere, parchet, faianță, balcon închis, Vlaicu, preț 12.000 DM. Telefon 270872. (18081)

VÂNZĂRI APARTAMENTE PATRU-CINCI CAMERE

Vând apartament 4 camere, Vlaicu Z-uri, et. 6/8, aproximativ 110 mp, decomandat, 25.000 DM. Telefon 235784, 094/592.290. (18073)

Vând apartament 4 camere, Micălaca 500, etaj III, negociabil. Telefon 264060. (17776)

Vând (sau schimb cu apartament în Arad), în orașul Lipova, apartament 4 camere, stil occidental, gresiat, faianțat, cu încălzire, cu gresie în baie, jacuzii, geamuri termopan uși și balcon; preț 15.000 DM negociabil. Telefon 277722; 094.228.120. (18077)

Vând apartament 4 camere. Informații suplimentare, telefon 265234. (18088)

Vând apartament 4 camere, decomandat, confort I, cu garaj. Telefon 253326. (18081)

VÂNZĂRI CASE

Vând urgent vilă ridicată în roșu, Subcetate, str. Diogene nr.1A. Telefon 258771. (17700)

Vând casă cu grădină în Cuvin 2.400 mp, anexe, ocupabilă imediat, preț negocioabil. Telefon 057/265390, 092.251.535. (17701)

Vând VILĂ (construcție nouă) cu 2 apartamente, garaje, curte, grădină. Telefon 057/285485; 092.607.568. (18146)

Vând casă, str. Griviței nr. 30. Telefon 251042, 094.397.419.

Vând casă tip vilă, nou construită, cu dotări deosebite, apă, gaz, încălzire, Subcetate. Informații telefon 092.344.816; 092.778.625; 280704, după ora 18. (17752)

Vând casă Cuvin, 2750 mp, 69.000 DM. Telefon 094/257.586. (17686)

Vând casă cu grădină 3000 mp, Vladimirescu, 55.000 DM. Telefon 0043/6642737361. (14319)

(Continuare în pagina 15)

(Urmare din pagina 14)

Vând casă mare, Pâncota, zonă centrală, grădină 1800 mp, anexe, atelier, trifazic. Informații telefon 288713; 092.471.631. (17963)

Vând casă 2 camere, baie, bucătărie, mansardă, grădină, garaj; str. Remus, nr. 11. Telefon 283679. (18091)

Vând casă cu etaj, curte mică, fără grădină, Sucetate, str. V. Pârvan. Telefon 287793, seara. (18091)

Vând casă de vacanță cu vie, pe dealul Mocrea, 2 camere, 2 terase, pivniță, mansardă. Telefon 511996, după ora 20. (17814)

Vând casă în comuna Livada nr. 250, 4 camere, dependințe, anexe, gresie, faianță, apă, gaz, telefon, grădină, 43.000 DM. negociabil. Telefon 412204. (17842)

Vând urgent casă Zăbrani nr. 238 sau schimb cu apartament 2 camere, jud. Arad. (18116)

Vând casă comuna Vladimirescu, tot confortul. Telefon 092/284409, 255981. (18151)

VÂNZĂRI SPAȚII COMERCIALE

Vând restaurant categoria I, nou, central, clientelă bună. Telefon 283399. (17773).

Vând gheretă în Piața Pâncota și mașină tocat carne, 400 kg/oră. Telefon 512844. (17804)

Vând IMOBIL compus din CASĂ 3 camere cu dependințe, curte și atelier REPARAȚII AUTO situat în GRĂDIȘTE, zonă centrală, vad bun. Informații telefon: 237280, între orele 7-15; telefon 273850, 279047, între orele 16-22. (17944)

Vând gheretă în Piața Miorița 20 mp,. 2.700 DM, negociabil. telefon 259923, 094.843.469. (18129)

VÂNZĂRI TERENURI

Vând teren pentru casă, Micălaca, str, Ciobanului, nr. 4, gaz, apă, canalizare, zonă liniștită. Telefon 250966, 269260; 092.344.621. (18049)

Vând loc de casă în Mîndruloc, 1200 mp. Informații la telefon 561702. (3629488)

Vând TEREN INTRAVILAN cu fundație solidă, deosebit, central, Vlaicu, lângă Poștă, 50.000 DM. Telefon 289456, 092.239.242. (18172)

VÂNZĂRI AUTO

Vând avantajos anvelope auto, folosite, import, dimensiuni diverse. Telefon 262616, 563027. (18157)

Vând Dacia 1300, an fabricație 1983, stare excepțională, preț 1800 DM, fix, Telefon 235784, 246661. (17645)

Vând convenabil Dacia 0 km, orice model, livrare imediată. Telefon 094.391.896; 421145. (17688)

Vând OPEL VECTRA, ultima generație (21.04.1999). Telefon 092.856.463; 251920. (17718)

Vând Dacia 1310, an fabricație 1990, preț negociabil. Telefon 266939. (17771)

Vând Ford Tranzit, an 1988, stare impecabilă. Telefon 217006. (17915)

Vând Dacia papuc, din 1992. Telefon 094.897.699. (17974)

Vând RENAULT 5 GTX, an fabricație 1989, 1721 cmc, 7.500 DM negociabil. Telefon 247473; 250308 după ora 18. (14048)

Vând autoturism Mercedes tip bot de cal, avariat, cu talon. Informații la telefon 557593. (3629485)

Vând combină agricolă marca Massey Ferguson, cu masa pentru porumb și grâu, preț 13.000 DM, negociabil, 3 Claas Matador Standard cu masa de 3 m, preț 8.200 DM. Telefon 059-318018, 094 846 440. (17966)

Vând remorcă RM2, înmatriculată, preț negociabil. Telefon 149A, Beliu. (5215842)

Vând BMW 325, neînmatriculat, an 1985. Telefon 265995 sau 094.814.629. (17806)

Vând Ford Orion 1,8 Diesel, 1989, înmatriculat. Telefon 094.801.417. (17806)

Vând tractor U-445 și cabină U.445. Informații telefon 466413, Pincota. (17937)

Vând ARO 243, str. Progresului nr. 22/A. Telefon 278941. (18020)

Vând mașină Mazda, stare bună de funcționare, transcrisă, CIV, 1300 DM. Telefon 234419. (18012)

Vând combină Claas masa 2m, fără motor, GD 3,2, RM2, stare funcționare. Localitatea Revetiș nr. 93. (17978)

Vând Dacii papuc, an 1987-1998, la 3.500 DM și microbus Mercedes 508D, an 1989, în stare foarte bună. Telefon 092.632.241. (18130)

Vând Fiat Malaga, 1989, avariat, pentru piese. Informații telefon 094.782.552. (3629583)

Vând Dacia 1300, an fabricație 1976, 1300 DM, negociabil, vizibilă zilnic, str. Prutului nr. 13, Micălaca. (18167)

Vând tractor U-650, stare perfectă după R.K. Telefon 255662. (18118)

Vând camion RABA benă cu remorcă în stare de funcționare. Telefon 462974. (3629586)

Vând MERCEDES C.220 Diesel, sport, deosebit, full option, fără piele. Telefon 092.239.242. (18172)

VÂNZĂRI ELECTRO

Vând diverse tipuri TV COLOR, preț 600.000 lei, garanție 6 luni. Telefon 244904, orele 9-17. (17753)

Vând vitrină frigorifică, occidentală, congelator cu sertare, frigider. Telefon 259339. (18155)

Vând mașină de spălat automată 1.275.000 lei, TV color cu telecomandă 850.000 lei. Telefon 262616, 259339. (181569

Vând TELEVIZOARE color en gros, en detail, funcționabile și nefuncționabile, cele mai mici prețuri. Telefon 289456, 092.239.242. (18172)

Vând TV color, en gros, en detail, funcționale și nefuncționale, garanție, cele mai mici prețuri. Telefon 289456, 092 239 242. (17680)

Vând TV color, Sharp, Nokia, Grunding, Philips, stereo, teletext, telecomandă, convenabil. Telefon 264004. (17690)

Vând mașină înghețată germană cu 2 brațe și expresso cafea. Informații telefon 241, Gurahonț. (3713096)

Vindem vitrine frigorifice, import, indigene, camere frig, dulapuri frig, toate sunt folosite și la prețuri mici. Telefon 281060. (17970)

Vindem o mare gamă de televizoare color (100 modele) prețuri convenabile. Telefon 211213, 094.161.486. (18021)

Vând aparat înghețată 3 brațe, italian, frigider Zill. Telefon 256901. (18115)

Vând congelator, stare foarte bună, negociabil. Telefon 233026. (18083)

Vând CÂNTARE ELECTRONICE și CASE MARCAT FISCALE, conform noilor reglementări în vigoare (începând cu 1.10.1999). Telefon 272727. (17577)

Vând aparat înghețată 2 brațe, 2 cuve. Informații telefon 279308. (17775)

Vând TV color, nou, mașină spălat automatică, ladă frig și frigider. Telefon 284604. (18158)

Vând mașină tricotat cu cartelă Yoko, mașină de scris electrică, mașină de spălat vase. Telefon 280386. (18164)

VÂNZĂRI DIVERSE

Vând PLASĂ GARD zincată, orice dimensiuni, PLASĂ RABITZ și CUIE CONSTRUCȚII, str. Vrabiei nr. 4. Telefon 289997, 275701, 094.558.552. (10939)

Vând: UȘI, FERESTRE, PAL, PLACAJ, PFL, LAMBRIURI, DUȘUMELE, PLASĂ RABITZ, CUIE, FIER BETON, ȚEVI, PROFILE, TERACOTE, VOPSELE, BCA, ȚIGLĂ, VAR 22.500 lei/ sac; CIMENT 45.500 lei/ sac; MEMBRANE BITUMINOASE, VATĂ MINERALĂ; str. Pădurii, nr. 69, orele 8-17. Telefon 211272. (17598)

Vând: BOLȚARI TERMOIZOLATORI, 4 modele; PAVELE, BORDURI, etc. Telefon 245689. (17720)

Vând garaj autorizat, zona Vlaicu, Făt-Frumos, 2.000 DM. Telefon 246661, 235784. (17645)

Vindem avantajos TV, combine și lăzi frigorifice, frigidere, mașini de spălat, videouri, receptoare satelit, biciclete, anvelope auto, diverse dimensiuni. Arad, telefon 563027. (14103)

Vând ouă prepeliță (medicament) cu instrucțiuni. Telefon 289966, 248064. (17764)

Vând moară măcinat grâu cu două valțuri, cântar elevator, import Austria. Telefon 252266 sau 279311. (17992)

Vând LEMNE FOC, 150.000 lei/tona. Telefon 220853. (18038)

Vând pavilion apicol cu 36 familii albine. Telefon 257667, 211584. (17980)

Vând EUROBOLȚARI termoizolanți, garanție, 300x250x 200, 3600 lei/buc; 1 mc-240.000 lei. Telefon 281491, 092/ 381.750. (17606)

Vând STRUNG: SN 400x1500-1 buc; SN 400x2.000-1 buc; SN 560x3.000-1 buc; SNA 320x750-1 buc. Informații telefon 237280, între orele 7-15; telefon 273850, 279047, între orele 16-22. (17944)

Vând balansoar din lemn curbat, tapițat piele. Telefon 255133. (17895)

Vând LEMNE FOC esență tare, tăiate. Telefon 276641. (17687)

Vând colțar nou. Telefon 249367. (18093)

Vând motor tăiat lemne Diesel cu cutie de viteze ARO. Telefon 234419. (18012)

Vând sobă teracotă, demontabilă. Telefon 220954, după ora 20. (17953)

Vând navete PVC de apă minerală cu sticle. Telefon 249367. (18093)

Vând bicicletă germană, congelator cu sertare, ladă frigorifică cu capac glisand, piese Oltcit. Telefon 280386. (18164)

Vând en gros, HAINE second hand, Germania, peste 20 sortimente. Telefon 289456, 092.239.242. (18173)

Vând mașină rulat cornuri, producție germană. Telefon 236357, 253527. (18089)

Vând mobilă cameră de zi, preț convenabil. Telefon 221025, Arad. (18145)

Vând cazan țuică. Telefon 532125. (18163)

Vând sistem complet alarmă sonoră, casă de bani. Telefon 469080, 094.253.735. (18120)

Vând sufragerie veche, model Arc-Deco. Informații telefon 266784. (18162)

Vând BCA 570.000 lei/mc, CIMENT 44.000 lei/sac; VAR 21.000 lei/sac și FIER BETON. Telefon 094.524.456; 054/ 211807. (f)

CUMPĂRĂRI TERENURI, IMOBILIARE

Cumpăr urgent apartament 1-3 camere, exclus Confecții, la preț rezonabil. Telefon 235784, 094.592.290. (18073)

Cumpăr urgent apartament 1 cameră sau garsonieră confort I. Telefon 270872. (18081)

Cumpăr apartament 3 camere, prefer blocurile noi. Telefon 253326. (18081)

Cumpăr apartamente: 2, 3, 4 camere în toate zonele, et. I, II, III. Telefon 255133. (17895)

Cumpăr apartament 2 camere, decomandat, sau semidecomandat. Telefon 270872. (18081)

Cumpăr apartament 4-5 camere, în blocurile de asociație, sau casă, stare bună. Telefon 270872. (18081)

CUMPĂRĂRI DIVERSE

Cumpăr berbeci adulți, plata pe loc. Telefon 094.552.162. (17805)

Cumpăr grâu panificație peste 10 tone. Informații telefon 094.782.552. (3629583)

CERERI ȘI OFERTE DE SERVICII

Angajăm CROITORESE. Telefon 277202. (17801)

Firma „BIEMME" angajează un CROITOR, CONFECȚIONERE îmbrăcăminte și CONFECȚIONERE încălțăminte. Telefon 270061, str. Feleacului nr. 1. (17962)

„ATLASSIB" Arad angajează AGENȚI TURISM, studii minim liceul, permis conducere, 3 ani în activitate birou, telefon în Arad. Relații: 251871; 069 - 231012, int. 146. (17847)

SOCIETATE COMERCIALĂ angajează MUNCITORI necalificați, LĂCĂTUȘ, ECONOMIST (pentru economist-limba maghiară obligatorie). Telefon 256864. (18000)

SC „BRATWURST SEPP" angajează MĂCELAR-BRUTAR, VÂNZĂTORI pentru intern și VÂNZĂTORI tineri pentru Ungaria. Telefon 272095; 092.833.114. (18142)

Angajez VÂNZĂTOARE la alimentară. Telefon 249367. (18094)

SC „GEF FACILITIES" angajează AGENT COMERCIAL. Telefon 281981. (18087)

Angajăm ELEVI, STUDENȚI sau ȘOMERI pe perioada verii și nu numai. Condiții deosebit de avantajoase. Telefon 211502, orele 9-18. (18154)

Angajăm urgent DULGHERI pentru GERMANIA. Informații la telefon 057/270884, orele 8-17; 057/288027, orele 18-21; 057/278928, orele 18-21. (18159)

Angajez VÂNZĂTOARE cu experiență în domeniu alimentar, str. Cuza Vodă nr. 41, orele 14-21. (18165)

PRESTĂRI SERVICII

Școala șoferi „BELC" completează 11 locuri, cat. A,B,C,E,F. Școală atestată PRIMIM COLABORATORI INDEPENDENȚI. Telefon 223004; 216570. (17696)

Școala de șoferi, col RUSU LUCIAN, face înscrieri. Telefon 283696. (17555)

Reparăm MAȘINI SPĂLAT automate. Telefon 259146, orele 14.21; 094.241.398. (15929)

INSTRUCTOR auto INDEPENDENT, pregătesc cat. „B", convenabil. Telefon 266984, seara. (18147)

DIVERSE

La data de 03.08.1999, ora 12, se vinde la licitație publică imobilul situat în Arad, str. Prunului nr. 89, proprietatea urmăritei NAE ANA, cu prețul de strigare de 171.000.000 lei. Licitația se va desfășura la sediul Judecătoriei Arad, cam. 104, executori judecătorești. Informații în zilele de marți sau joi, orele 8-12. (18029)

TURISM

ATLASSIB

Efectuează zilnic transport de persoane în GERMANIA, AUSTRIA și FRANȚA, la prețuri accesibile cu autocare moderne.

NOU!!! ITALIA cu tranzit AUSTRIA, SUEDIA cu tranzit POLONIA și UNGARIA la BUDAPESTA.

IMPORTANT! Prin „ATLASSIB" puteți călători în toată EUROPA: BELGIA, OLANDA, DANEMARCA, FINLANDA, NORVEGIA, ANGLIA, SPANIA, PORTUGALIA.

Pentru grupuri organizate, închiriem autocare și microbuze moderne.

„ATLASSIB" efectuează servicii de mesagerie, asigurări medicale și cărți verzi.

Agențiile din centru: telefon 251871 și 252727 și AUTOGARĂ, telefon 270562.

VĂ AȘTEPTĂM, zilnic. (c. 17)

TURISM-OFERTĂ SPECIALĂ: TUNISIA litoral, săptămânal, prin KARTAGO TOURS. Telefon 092.282.389. (817848)

IMPORTANT! ADA INTERNAȚIONAL vă oferă: transport de persoane pe ruta ARAD-PRAGA-ARAD, în fiecare zi de luni și joi. Înscrieri, B-dul Revoluției nr. 24, telefon 237700. VĂ AȘTEPTĂM! (17709)

„Pletl"

vă oferă:
zilnic spre Germania
PASSAU - REGENSBURG - NÜRNBERG - HEILBRONN - STUTTGART - KARLSRUHE - HEIDELBERG - WÜRZBURG - FRANKFURT - MAINZ - GIESSEN.

SERVICII: călătorie în autocare noi, moderne; 2 bagaje gratuite; însoțitoare de bord; o masă caldă în Ungaria.

Informații și înscrieri la AGENȚIILE PLETL: ARAD, telefon 057-252291; LIPOVA, telefon 057-561377, telefon 057-563011; TIMIȘOARA, telefon 056-200119; LUGOJ, telefon 056-359651; REȘIȚA, telefon 055-224904. (c.)

SCHIMBURI

Schimb (vând) casă 3 camere cu grădină, gaz cu apartament 2-3 camere + diferență. Telefon 245362. (18015)

ÎNCHIRIERI

Ofer spre închiriere apartament (ne)mobilat. Telefon 235784, 094.592.290. (18073)

Închiriez (doresc) locuință (ne)mobilată. Telefon 235784, 094.592.290. (18073)

Închiriem spații comerciale pentru magazine, depozite, birouri, etc. Informații telefon 281060. (17377)

Ofer spre închiriere apartament 2 camere, semimobilat, pe termen lung, Micălaca. Telefon 242330 sau 210920. (18058)

Dau în chirie apartament 2 camere, ultracentral, Malul Mureșului. Telefon 238975. (18092)

Închiriez apartament ultracentral 2 camere, decomandate pentru birou notarial. Informații telefon 094.782.552. (3629583)

Închiriez garsonieră Grădiște, telefon, gaz, 100 DM anticipat pe 6 luni. Telefon 094.782.552. (3629583)

Închiriez apartament 2 camere, zona Intim. Telefon 276611. (18138)

Închiriez spațiu comercial 30 mp, în Piața Catedralei, amenajat pentru produse alimentare, alimentație publică, etc. Telefon 259923, 094.843.469. (18129)

Căutăm să închiriem spațiu pentru PRODUCȚIE, 400 mp. Telefon 217471, 094.577.033. (18113)

Ofer spre închiriere spațiu mic, central. Telefon 288063. (18096)

Căutăm să închiriem spațiu de depozitare minim 200 mp, exclus subsol, acces Tir. Telefon 280065, 285535, 092.624.701, orele 10-17. (18079)

PIERDERI

Pierdut carnet șomaj eliberat de DMPS Arad pe numele Chelaru Mariana. Îl declar nul. (18099)

† DECESE †

Cu adâncă durere anunțăm încetarea din viață a scumpei noastre mamă, soră și bunică NAGYGYÖRGY ANA, în vârstă de 70 ani. Înmormântarea va avea loc azi, 12 iulie 1999, la Cimitirul Eternitatea. Familia îndoliată.

Cu inima zdrobită de durere

anunț încetarea din viață după o lungă și grea suferință, a soțului meu **col.(r) BARCAU CONSTANTIN,** în vârstă de 70 ani. Înmormântarea va avea loc azi, 12 iulie 1999, la Cimitirul Pomenirea. Relații la telefon 231216. Soția îndoliată.

† SERVICII FUNERARE †

SC „NOSFERATU" SRL, este alături de dumneavoastră în momentele grele, asigurând SERVICII FUNERARE COMPLETE în condiții de calitate occidentală (inclusiv SPĂLAT, ÎMBĂLSĂMAT; ORGANIZĂM POMENI) la prețuri minime. OFERTĂ SPECIALĂ: sicriu brad, respete, cruce, 750.000 lei. Str. Ghiba Birta nr. 26; telefon 270437, 094 554 874, NON-STOP. Transportul pe raza localității este gratuit!!! (c. 978)

† CONDOLEANȚE †

Membrii corului „EMIL MONȚIA" sunt alături de colega lor Ceuca Elena în durerea pricinuită de moartea soțului ec. CEUCA PETRU și transmit sincere condoleanțe. (18161)

Conducerea societății și colegii de serviciu de la SC „SANEVIT" SA sunt alături de Dan Anghel în durerea pricinuită de moartea bunicii. Sincere condoleanțe familiei.

† COMEMORĂRI †

„FLORINE, este un an de singurătate/ Dar, inima ta, lângă a mea bate/Nu pot să cred că e realitate/ Căci un mormânt pe noi doi ne desparte". Dormi în pace suflet drag! A ta soție, Hildi, mama, tata, frații tăi și nepoții tăi dragi, veșnic îndoliați și îndurerați. (18133)

Cu nemărginită durere în suflet anunțăm că azi, 12 iulie, se împlinește un an de când moartea nemiloasă l-a luat dintre noi la numai 37 ani, pe fiul și fratele nostru drag

COSTEA CODRIN,
din Cicir-Vladimirescu. Parastasul va avea loc, duminică 18 iulie, ora 12, la Biserica Ortodoxă din CICIR. „E-atât de trist și dureros/ Să ne gândim la ce a fost/ Și tu și tata ați plecat/ Cu inimi triste ne-ați lăsat/ Nemăgăiați și-ndurerați, vom fi mereu". Și-l rugăm pe bunul Dumnezeu să te odihnească în pace! Mama Felicia, fratele și surorile cu familiile. (18168)

Azi, 12 iulie ai fi împlinit 50 de ani, draga noastră fiică, soție, mamă și bunică DĂNILĂ ELISABETA. Vom fi prezenți la mormântul tău cu o floare, multe lacrimi care oricum nu vor șterge imensa durere. Familia. (18160)

Magazinul de vopsele
Color Plus
Arad, Str. Dr. Ioan Rațiu nr.25, Tel: 251.259

Vinde:

-vopsele lavabile pentru interior și exterior în diverse culori
-emailuri pentru uși,geamuri,pereți,construcții metalice
-impregnanți și lacuri colorate pentru lemn,lac pentru parchet
-chituri,glet,coloranți,pensule,gletiere,role de zugrăvit,etc.

Vopsea lavabilă "Alpina"	**222.000 lei/16 kg.**
Vopsea albă "Alsatil"	**158.000 lei/4 kg.**
Rola pentru zugrăvit	**27.000 lei/buc.**

(659296)

Prețuri valabile în perioada 28.06.- 03.07.1999 în limita stocurilor

MEDIASOFT
Arad, str. Av. Ioan Sava nr. 5, tel/fax 057-255886
Organizează CURSURI
* De **calificare-perfecționare** în meseriile:
1. **Operator pe calculator și rețele de calculatoare**
dimineața - 12 iulie, după-masa - 29 iulie
2. **Secretară (prelucrare documente pe calculator)**
după-masa - 9 august
3. **Contabil (teorie și aplicații pe calculator)**
după-masa - 12 iulie
4. **Programator ajutor**
după-masa - 31 august
* De **instruire** în:
1. **Utilizare Word** (tehnoredactare)
după-masa - 9 august
2. **Utilizare Excel** (calcul tabelar)
după-masa - 26 august
3. **Proiectare asistată** (AutoCad)
4. **Curs pentru copii** -avansați - 16 august

Plata în rate
Cursuri autorizate, diplome calificare, perfecționare eliberate de MINISTERUL MUNCII.
(5213895)

BIROTICA
Leximis Splaiul Gen. Gh. Magheru Bl. 329B (Micalaca)
Tel./Fax: 057/270111; 270100. Arad

- Tehnică de calcul:
- PC compaq Garanție 3 ani
- Imprimante EPSON HEWLETT PACKARD
- Copiatoare MINOLTA
- Seifuri
- Mobilier de birou
- Mașini de numărat bancnote
- Centrale telefonice SOLOMON

S.C. „BENDEA" S.R.L.
VINDE PRIN MAGAZINELE DIN ARAD
• B-dul Revoluției, nr. 26-38, telefon: 231853
• Liviu Rebreanu, nr. 68, telefon: 250905
la cele mai mici prețuri
- GRESIE cal. I - 88.000 lei/ m.p.
- FAIANȚĂ - 68.000 - 73.000 lei/ m.p.
- ADEZIV și CIMENT pentru rostuit
- ȚEAVĂ CUPRU și accesorii
- SPĂLĂTOARE INOX și CABINE DUȘ
- BOILERE ELECTRICE și CAZANE BAIE
- ROBINEȚI și FITINGURI • CĂZI BAIE și ACCESORII
- OBIECTE SANITARE și ACCESORII
- ȚEAVĂ POLIETILENĂ CU ACCESORII
- ȚEAVĂ ZINC și NEAGRĂ
- PROFILE LAMINATE • TABLĂ ZINCATĂ, decapată și striată
- CARBID

PROGRAM ZILNIC 9,00 - 17,00, SÂMBĂTĂ 9,00 - 13,00
5213783)

SC „TERMOSTAR UNIVERSAL"
Arad, Str. Grădina Poștei nr. 305
Angajează:
PERSONAL CALIFICAT PENTRU LABORATOR INDUSTRIE ALIMENTARĂ
C.V. se depun la sediul firmei până la data de 20.07.1999.
Telefon: 289546; 094-773470; 094-647604.
(5224066)

Ofertă excepțională!
DACIA LA PREȚ DE UZINĂ
Vindem din stoc toate tipurile de autoturisme DACIA la preț de UZINĂ.
Vă oferim: **Bacia Berlină, Breack, Papuc și Nova.**
Cei interesați pot vizita și cumpăra imediat autoturismul dorit din standul
S.C. AUTOSERVICE SRL Arad
Câmpul Liniștii Nr. 1 (vizavi de vama de interior Arad).
Telefoane: 247535; 092-388166
092-826559; 092-701790.
(659243)

NOI LUPTĂM ÎMPOTRIVA CANICULEI
S.C. SILDOR PROD S.R.L.
CASNICE -Reparații
FRIGIDERE -vânzări
COMERCIALE -accesorii
CONGELATOARE -vânzări second hand
NOU! Climatizări -auto -interioare
Prețuri avantajoase,acordăm garanție la reparații
Transportul este asigurat de către firmă
Arad, B-dul Iuliu Maniu, nr.2-10, sc.C, ap.1
Tel: 057-270.622 Mobil:092 570.877; 092 251.535
(659298)

MaSe
S.C. Management Service S.R.L.
Vinde materiale pentru instalații electrice la cele mai mici prețuri
- CABLURI ȘI CONDUCTORI ELECTRICI
- APARATAJ ELECTRIC (PRIZE, ÎNTRERUPĂTOARE, FIȘE)
- CORPURI DE ILUMINAT
- BECURI ȘI TUBURI FLUORESCENTE
- TABLOURI ELECTRICE
- TUBURI PVC ELECTROIZOLANTE

Arad, Str. Andrei Șaguna nr. 58 (lângă formația de pompieri).
Telefon: 251311, mobil: 092 779248.
(5224061)

S.C. TRANSDARA S.A. ARAD
angajează **DIRECTOR**
Condiții:
- experiență și vechime (minim 5 ani) în domeniul auto
- studii superioare economice sau tehnice
- cunoștințe P.C.
- domiciliul în Arad și telefon, permis de conducere.

Informații la sediul firmei din str. L. Rebreanu nr. 95, sau telefon: 256306, 256308.
(5224063)

Archimina
O pată de culoare !
Str. Episcopiei Nr. 58 Tel: 281338
Calea A. Vlaicu Bl. I Fax: 285200
(659298)

ECOS IMPEX
Calea Aurel Vlaicu nr. 257 tel. 289740
VINDE EN GROS ȘI EN DETAIL LA PREȚURI DE DEPOZIT
■ BCA cărămizi ■ Cărămizi Phorotherm - import Ungaria ■ Țiglă - glazurată - vopsită, natur ■ Țiglă Jamina - import ■ Oțel beton Ø 6; 8; 10, 12; ■ Folie acoperiș - import ■ Bolțari beton ■ Diferite materiale de construcții.
LA CANTITĂȚI MARI TRANSPORT GRATUIT PE RAZA MUNICIPIULUI
EXECUTĂ - Construcții civile, mansardări, șarpante, zugrăveli, montează parchet, gresie, faianță.
OFERTA SĂPTĂMÂNII
● OȚEL BETON 4950 lei/kg.
(570122)

Magazinul de vopsele TOTAL BAU
VINDE LA CELE MAI MICI PREȚURI
VOPSELE, UNELTE ȘI ACCESORII DE VOPSIT DIN IMPORT
• vopsele lavabile pentru fatade și interior
- 800 nuanțe (HERA, SUPRA-LUX, LIMIT, MODAKRIL)
• Vopsele pentru lemn și metal - 1000 nuanțe
VAPOREX (soluție pentru pereți cu igrasie)
OFERTA LUNII
DISZPERSZIT TITAN - 16 litri - 25 kg - 300.000 lei.
Arad, str. Lucian Blaga nr. 19 (fost Miron Constantinescu)
TELEFON 210676;
PROGRAM ZILNIC 8,30-16,30.
SÂMBĂTA 9,00-12,00
(658988)

SISTEME DE CALCUL COMPLETE
398 USD + TVA
NEGA Computer
333 Mhz
3,2 GB HDD
32 MB RAM
MONITOR 14" SVGA COLOR
SOUNDBLASTER 16 BIT
Tel. 057-252.840;
e-mail: nega@arad.ro
www.negacomputer.arad.ro
Componente;Accesorii;
Depanare;Garantie 3 ANI
(659298)

S.C. „SEMO" SRL
KNAUF GOLDBAND
caracteristici de glet și ipsos import Belgia, de cea mai bună calitate, la saci de 40 kg - preț 320.000 lei/sac inclusiv TVA.
EN GROS
Țiglă 3500 lei/buc
Ciment, var, cărămidă ș.a.
prin depozitul din str. Preparandiei, nr. 43, Telefon 284560.
(66827)

ZANUSI DAEWOO INDESIT

CORAURA
B-dul Revoluției (vizavi de BANKPOST)
Micălaca - Piața Soarelui (vizavi de Poștă)
Tel. 259.373; 259.721; Fax: 259.884

◆ Ventilatoare
◆ Aparat aer condiționat
◆ Plasă de gem pentru tânțari
◆ Pompe sumersibile, de suprafață și kama
◆ Furtun de udat
◆ Motocositoare
◆ Incubatoare electrice
◆ Folie solar de 4-10 m lățime
◆ Burete tapițerie, mușama, imitație de piele
◆ Împletitură de sârmă pentru gard
◆ Plasă rabitz, cuie construcții, electrozi
◆ Roabe, betoniere, motoare electrice
◆ Drujbe
◆ Acumulatori auto
◆ Hidrofoare, compresoare, aragaze, frigidere, congelatoare, televizoare
◆ Combine muzicale
◆ Gresie, faianță, adeziv pentru lipit și rostuit
◆ Aracet, vopsele, diluanți și lacuri

NOU!
VIZITAȚI MAGAZINUL NOSTRU DESCHIS ÎN LIPOVA VIS A VIS DE PIAȚĂ
Produsele: electrice, electrocasnice, uz gospodăresc și agricol se vând și cu
PLATA ÎN RATE, AVANS 0.
TRANSPORT GRATUIT ÎN ORAȘ ÎN JUDEȚ, TRANSPORT GRATUIT LA CUMPĂRĂTURI MAI MARI DE 5.000.000 LEI.
(5213799)

WHIRLPOOL SIEMENS BOSCH ARCTIC GAIEȘTI

BANCA ROMÂNĂ PENTRU DEZVOLTARE
GROUPE SOCIÉTÉ GÉNÉRALE
Sucursala Județeană ARAD
Bd. Revoluției nr. 5-7
Telefon 253280

ADEVĂRUL

COTIDIAN INDEPENDENT ARAD

Anul XI, nr. 2742

Marți, 13 iulie 1999 ● 16 pagini ● 1400 lei ● e-mail: adevarul@net.ro

BRAT Publicație auditată în semestrul I 1998. Tiraj mediu zilnic vândut: 35.948

WEST BANK
ARAD, B-dul Revoluției nr. 88
TELEFON: 284.888
FAX: 285.202
ACORDĂ DOBÂNZI ATRACTIVE LA DEPOZITE PERSOANE FIZICE ȘI PERSOANE JURIDICE

CUM SE SACRIFICĂ PREȘEDINTELE ȚĂRII ȘI OAMENII LUI

Îmi revin mereu în minte cuvintele rostite de actualul și efemerul președinte al României, dl. Emil Constantinescu, că de acum nu se va mai sacrifica poporul, ci guvernanții. Cu asemenea gogoși și altele, pe măsură, a ajuns acest individ președintele României, atrăgând după el o armată de paraziți numiți 15.000 de specialiști, care s-au înfipt în bogățiile României și sug sângele acestui popor nenorocit. Situația în țara noastră, sub actuala guvernare, nu este gravă, ci disperată. Dacă înainte de 1996 se mai căuta să se mențină un anumit echilibru, astăzi, cu cinism și dispreț sunt tratate toate problemele oamenilor, care în majoritate au ajuns să regrete „timpurile lui Ceaușescu". De fapt, era de așteptat, pentru că în programul CDR se dorea întoarcerea la situația dintre cele două războaie mondiale și asta s-a și... reușit. Au pauperizat majoritatea populației, în primul rând pe cei care trăiesc din munca fizică, dar au avut „grijă" și de intelectuali, care sunt priviți cu dispreț suveran de toți îmbogățiții post-revoluționari. Această sărăcire a populației, spolierea bogățiilor țării s-a făcut în favoarea unor afaceriști și oameni politici reduși ca număr, care-și pot permite să circule în lume în voie, așa cum făceau și cei ca ei între cele două războaie mondiale.

Dar, revenind la necazurile noastre actuale, este de remarcat, după cifrele statisticilor oficiale, că PIB-ul a înregistrat o scădere de 4,6% în primul trimestru, scăderea luând forma de avalanșă. Ce ne spune acest lcuru, ce simte omul de rând? Omul de rând resimte ce înseamnă creșterea inflației cu circa 25% față de sfârșitul anului trecut, prin reducerea câștigului salarial și a puterii de cumpărare. Nu știu de unde tot scot statisticienii oficiali și guvernanții un salariu mediu pe economie, când de 1,8 milioane lei, când de peste 2 milioane lei, când un om care trăiește din muncă, dacă trage tare, abia bate la un salariu brut de circa 1 milion de lei, în condițiile în care mulți nu câștigă mai mult de 500-600 de mii de lei.

D. ZĂVOIANU

(Continuare în pagina 5)

Edilii Aradului dorm

HABAR N-AU ȘI NICI NU-I INTERESEAZĂ CĂ ORAȘUL E SUB APĂ!

Foto: AL. MARIANUT

Pag. 6

Locuitorii Bujacului sunt disperați. Apa bălțește, pute și au apărut deja broaștele. Pe strada Cocorilor, mașinile abia mai pot trece. „Feroneria" și-a restrâns activitatea, fiind inundată de apă. Primăria pasează responsabilitatea Consiliului Județean! În județ, șoseaua Arad - Timișoara e inundată, la Vinga. La Mănăștur - 5 ha de grădini sunt sub apă.

PREȚUL GRÂULUI Pag. 7

MOBIL VENEZIA
■ MOBILIER MODERN LA COMANDĂ
■ AMENAJĂRI SPAȚII COMERCIALE
■ MATERIALE IMPORT
■ CALITATE SUPERIOARĂ
STR. VIȘINULUI NR. 74
TEL: 057/224885
092/777361

S.C. FOX S.R.L.
Fii inspirat, alege
Husqvarna
acum în RATE
Str. Andrei Șaguna nr. 133
Tel: 287.492, 280.389

Acum și cu plata în rate!
MOBILĂ
la comandă cu:
■ materiale și proiecte pe gusturi occidentale
JOHANNA
Str. Poetului nr. 52
Telefon/fax: 057/272522

Parlamentarii arădeni, la ora bilanțului

GUVERNAREA NOASTRĂ N-A DAT REZULTATELE PE CARE TREBUIA SĂ LE DEA

Interviu cu dl. I. RAȚIU, deputat PNȚCD Arad

Suntem cea mai interesantă țară din punct de vedere militar

– D-le deputat, care a fost contribuția dvs. în acest an în domeniul legislației?

– Activitatea mea parlamentară se axează pe munca în Comisia de politică externă a Camerei Deputaților. M-am specializat în această direcție și reprezint Parlamentul român în special la Adunarea Parlamentară a Atlanticului de Nord. Aici intră toate legile care confirmă tratatele la care suntem parte. Am audiat ambasadorii nominalizați de Ministerul de Externe, după care Parlamentul își dă avizul și apoi sunt numiți de președinte. Nu pot înșirui lista tuturor legilor pe care le-a emis Comisia de politică externă. Sunt prea multe.

I. IERCAN
Foto: ȘT. MATYAȘ

(Continuare în pagina 5)

Pag. 4

COMUNICAT AL FORUMULUI CIVIC-NAȚIONAL ROMÂN CU PRIVIRE LA LEGEA ÎNVĂȚĂMÂNTULUI

BANCA POPULARĂ PHOENIX
DOAR ÎMPREUNĂ VOM PROSPERA
2900 ARAD, Str. Gh. Popa (fostă Stejarului) nr. 5
Telefoane 257146, 253425, 253405
■ deschidere de conturi în lei și valută
■ păstrarea disponibilităților în lei și valută
■ depozite în lei și valută
■ linii de credit

UȘI ȘI FERESTRE DIN ALUMINIU ȘI P.V.C.
GEAM TERMOPAN
ALGLASS
MOBILIER LA COMANDĂ
FIRME ȘI RECLAME
STR ROȘIORI 26
TEL/FAX/ 057/289053

UN OM DE AFACERI PROSPER

Pag. 4

Mulțumit de „afacerile" prospere, tras la patru ace, dl. ing. Faur Ioan închină un pahar de șampanie cu o eleganță studiată, ridicând degetul mic în semn de rafinament subtil.

CALENDAR

Marți, 13 iulie

▼ Astăzi, Soarele răsare la ora 5 și 41 de minute și apune la ora 21 și 1 minut.

▼ Au trecut 194 de zile din acest an. Au mai rămas 171 de zile până în 2000!

▼ **Praznicul zilei: Biserica ortodoxă**: Soborul Sf. Arh. Gavriil; Cuv. Ștefan Savaitul; **Biserica romano-catolică**: Henric Eugen; **Biserica greco-catolică:** Sf. Ap. Acvila; Cuv. Iosif Mărturisitorul.

SFINȚIRE

Parohia Ortodoxă Română Arad - Șega I invită, cu bucurie duhovnicească, pe credincioși, în ziua de joi, 15 iulie, orele 19,00, în str. Porumbacului nr. 1 (Cadaș-Silvaș) la sfințirea locului pe care se va construi o nouă biserică ortodoxă.

Slujba de sfințire va fi oficiată de **P.S. dr. Timotei Seviciu**, episcop al Aradului și Hunedoarei.

NEDEIA HĂLMĂGEANĂ

Nedeia de la Hălmagiu a fost deschisă de primarul Marin Iorga, subliniind că vechimea acestei tradiții depășește șase secole, mai exact 640 de ani, fiind atestată inclusiv documentar. După ce preotul paroh Viorel Nan a oficiat, la troiță, slujba religioasă, a început, cu o oarecare întârziere, programul artistic, altfel mult așteptat de toți cei prezenți. La încheierea acestuia, primăria a oferit, grație unor sponsori locali, o masă festivă invitaților.

L-am întrebat pe domnul primar cum de s-a mutat nedeia din Dealul Șortocului taman în centrul de comună? „Numai din motive financiare!", ne-a răspuns dl. Marin Iorga.

Între invitați s-a numărat și deputatul PNȚCD, dl. Radu Ghidău.

SIDA VOICU

A venit BARZA!

La Arad: Mekeș Daniela, Tironiac Sergiu Valentin, Opriș Andreea Rebeca, Berșan Raul Florin, Boca Ioan Codruț, Merje Andreea, Crișan Ioan Emanuel, Tomioagă Alexandru, Gavriluți Vasile, Bondea Flavius, Covaci Nadine Petronela, Strapek Florina Diana, Ștefan Andreea Petronela, Covaci Alexandru Adrian, Indreica Maria Mădălina, Toti Adalbert Emanuel.

La Chișineu-Criș: Someșan Paul.

La Ineu: Dombi Emanuela Iuliana, Jujcă Lăcrimioara Luminița.

La Lipova: Boșcu Teodora Ioana, Muntean Roberta Denisa, Suciu Paula Patricia, Ungur Felician Paula, Denise Elena.

VREMEA

Vremea se menține în general instabilă. Cerul va fi temporar noros. Pe alocuri se vor mai semnala averse de ploaie însoțite de descărcări electrice, intensificări ale vântului și cu totul izolat grindină. Răzleț, îndeosebi la deal și munte, precipitațiile pot fi însemnate.

Temperaturi maxime: 27 la 30°C . Temperaturi minime: 17 la 20° C.

Meteorolog, CARMEN ȘARGA

Inspectoratul Școlar și British Council

AU INIȚIAT UN CURS DE ENGLEZĂ PENTRU PROFESORI

La liceul „Dimitrie Țichindeal" a avut loc cursul de pregătire pentru profesorii care vor susține examenul de definitivat la limba engleză.

Organizat de Inspectoratul Școlar Județean și British Council, cursul desfășurat pe o perioadă de patru zile a reunit 42 de cursanți din județele: Bihor, Caraș-Severin, Dolj, Hunedoara, Mehedinți, Timiș, Gorj și Arad și a avut trei secțiuni: literatură engleză, metodică de predare și gramatică.

Ș. T.

CINEMATOGRAFE

Dacia: Capcană pentru părinți (SUA) 11,45; 14; 16,30; 19

Mureșul: Lautrec (Franța) 10; 12; 14; 16; 18

Arta: N-am uitat ce-ai făcut astă-vară (SUA) 15; 17; 19

Sala mică: Babe - Noile aventuri ale lui Babe în... oraș (SUA) 15; 17,30

Progresul: Copland (SUA) 18,00

CURSUL VALUTAR*

VALORI ÎNREGISTRATE IERI, 12 IULIE 1999

Denumirea valutei	BNR	BCR		BRD		BIR		Banca Agricolă		Banca Transilvania		Bursa neagră	
		C	V	C	V	C	V	C	V	C	V	C	V
Dolar	15858	15800	15900	15760	15880	15700	15900	15600	15900	15550	15900	15600	15700
Marca germană	8226	8152	8369	8182	8328	8000	8350	8000	8285	8000	8290	8100	8200

AU PLECAT DINTRE NOI

† Crișan Ștefan (1935), Lup Iosana (1919), Ialai Floarea (1955)

UTILITARE

PIEȚE, TÂRGURI

Astăzi este zi de piață la Sebiș, Almaș, Apateu, Semlac, Sântana, Șilindia, Vârfurile. Târguri săptămânale se desfășoară astăzi la Chișineu Criș, Almaș, Șilindia și Vârfurile (sat Avram Iancu - Tăcășele).

Mâine, miercuri, va fi zi de piață la Pâncota, Beliu, Buteni, Șicău, Macea, Vânători, Pecica, Șiria și zi de târg la Beliu și Buteni.

FARMACIA DE SERVICIU

În noaptea de marți spre miercuri este de serviciu, cu program non-stop, farmacia **„Vâță"**, B-dul Revoluției, telefon 232087.

Farmacia **„Crai Nou Alfa"**, situată la parterul blocului 68, cartierul Alfa, telefon **277644** și **„Noua Farmacie"**, strada Andrei Șaguna nr. 15, telefon **948**, sunt de serviciu cu program non-stop.

CABINET STOMATOLOGIC

Sâmbătă, 10 iulie, va fi deschis cabinetul stomatologic privat de pe B-dul Revoluției nr. 62, ap. 17. Programul de luni până vineri va fi între orele 8 - 12, 14 - 20, iar sâmbătă și duminică, între orele 9 - 21.

CONSULTAȚII ȘI TRATAMENTE CU PROGRAM NON-STOP

Cabinetul „Apollonia", situat la parterul blocului din spatele Casei Albe (zona Gării), str. Miron Costin nr. 13, sc. A, ap. 1, tel. 251225, efectuează tratamente injectabile (intramuscular și intravenos), aerosoli, E.K.G., ecografie și analize laborator.

„ADEVĂRUL" VĂ ASCULTĂ

La telefonul dimineții, 280944, între orele 9,00-12,00

● **Doamna Maria Tulcan**, domiciliată pe strada Aron Pumnu nr. 55, ne-a sunat la redacție, disperată: „Am ajuns la capătul răbdării. După ultima ploaie nu mai putem ieși din casă. Și nimeni, nimeni nu ne ajută cu nimic..."

Chiar astăzi, o echipă a ziarului nostru a întreprins un raid prin zonele afectate de inundații. Din păcate, nu acelasi lucru - sau dacă l-a făcut a fost de mântuială - l-a întreprins și municipalitatea. De la care oamenii încă mai așteaptă fapte. Că de vorbe ne-am săturat cu toții...

● **Domnul Alexandru Erdely**, de pe strada Dorobanților, ne spune: „În gara Aradul-Nou oamenii mai în vârstă nu pot urca în trenuri din cauza înălțimii peronului. Toată problema ar fi rezolvată dacă s-ar înălța peronul, măcar cu 10-15 cm..."

● **Dl. Teodor Ban** de pe strada Ulmului, are o propunere vizavi de inundații: „Îi invit pe toți funcționarii de la primărie să vină la o plimbare pe la noi, prin cartier. Căci numai la fața locului se pot convinge prin ce trecem noi..."

C. T.

La telefonul după-amiezii, 281855, între orele 15,00-18,00

Doamna Ana Mercea, str. Dragalina, nr. 38, a primit o ofertă pentru abonamente la ziare din partea societății „Rodipet". Firma se angaja, la momentul respectiv, să distribuie presa cu regularitate. Doamna Mercea a optat pentru un abonament anual la revista **„Formula AS". „Cu toate că «Formula AS» apare săptămânal, eu primesc patru numere o dată pe lună. Nu sunt mulțumită de serviciile lor și am dorit să-mi returneze banii dar n-au fost de acord. Acum n-am mai primit revista de două săptămâni."** Poate aude cine trebuie plângerea abonatei și schimbă „calitatea" serviciilor la Rodipet.

T. M.

ADEVĂRUL
COTIDIAN INDEPENDENT ARAD

Editor: S.c. ADEVĂRUL s.r.l. Arad

● COD FISCAL R 1681938 ● COD SICOMEX 19.604 ● CERTIFICAT J 02/1886 din 31 X 1991 ● COD SIRUES 020956601 ● ISSN 1220 - 7489

Redacția și administrația: 2900 Arad, Bd. Revoluției nr. 81. **Telefoane:** SECRETARIAT - **281802**, fax **280655, 280625**; ADMINISTRAȚIE - CONTABILITATE- **281797**; MICA PUBLICITATE - **210775**. MAREA PUBLICITATE - **280904**; CLUBUL PRESEI - **280989**.

Consiliul de administrație: DOREL ZĂVOIANU (președinte) **telefon 281802, 280625**; **ȘTEFAN TABUIA** (vicepreședinte) **telefon 210776**; **MIRCEA CONTRAȘ** (redactor-șef) **telefon 281802, 280854**; **NICU COJOCARU** (director comercial) **telefon 280904**; **DOREL BARBU** (contabil-șef) **telefon 281797.**

Colegiul de redacție: MIRCEA CONTRAȘ (redactor-șef); AUREL DARIE (secretar general de redacție) **telefon 281802, 280854**; **MIRCEA DORGOȘAN** (șef secție actualități); telefon **281855; 280003**; **IOAN IERCAN** (șef secție politică), telefon **280943**; **DORU SAVA** (șef secție social-economic), telefon **281738**; **VASILE FILIP** (șef secție cultură-învățământ), telefon **281855; 280003**; **ALEXANDRU CHEBELEU** (șef secție sport), telefon **281701**; **SORIN GHILEA** (șef secție tineret) **telefon 281855, 280003**; **MARCEL CANCIU** (șef secție foto), telefon **280943**; **NICU COJOCARU** (șef secție publicitate) telefon/fax: **280904.**

Tiparul executat la Imprimeria S.C. MEDIAGRAF S.A. ARAD, str. Feleacului F.N., telefon 250902, fax 250920.

Echipa de serviciu GABRIELA GROZA -secretar de redacție. **Bianca Felea, Adriana Igaș, Ioan Leac Dina Rujan,** **Ramona Vidulescu** – tehnoredactare computerizată. **Simona Antal Ioana Frățilă, Daniel Vizitiu Aurica Telcian** – corectură.

HOROSCOP

Marți, 13 iulie

BERBECUL (21.03-20.04). Va fi o zi interesantă din punct de vedere al afacerilor. Curba financiară se află la cote... înalte.

TAURUL (21.04-20.05). Veți avea parte de o trecătoare dezamăgire sentimentală, cauzată în bună măsură de partenerul(a) dvs. Ieșirea din acest con de umbră va fi destul de rapidă pentru a nu lăsa un gust sălciu, însă ceva nu va mai fi ca înainte.

GEMENII (21.05-20.06). Această zi vă va rezerva o surpriză foarte plăcută din punct de vedere sentimental.

RACUL (21.06-22.07). Liniște și calm în sufletul dvs., în pofida unor seisme din anturajul profesional.

LEUL (23.07-22.08). O stare de spirit excelentă, care aduce cu sine un randament confortabil în profesiune și, după caz, inspirație fertilă în afaceri.

FECIOARA (23.08-22.09). Curba financiară prezintă un maxim de invidiat. Va trebui să luați o decizie foarte importantă la locul de muncă.

BALANȚA (23.09-22.10). O zi bună sub toate aspectele. Astrele își dau parcă ceremonios binețe în constelația dvs. pentru a vă predispune la dragoste sinceră, tandrețe și bună-credință.

SCORPIONUL (23.10-21.11). Un concurs de împrejurări foarte interesant vă va da ocazia să vă afirmați înțelepciunea și limitele prudenței dvs. proverbiale.

SĂGETĂTORUL (22.11-21.12). Interveniți în favoarea unui amic, care deși v-a dezamăgit în trecut, acum are mare nevoie de simțul dvs. practic.

CAPRICORNUL (22.12-19.01). Din punct de vedere financiar, lucrurile nu stau deloc bine și acest lucru ar trebui să vă dea de gândit.

VĂRSĂTORUL (20.01-19.02). Nimic deosebit la orizont, poate doar un consum nervos inutil, dar pe care-l veți compensa repede.

PEȘTII (20.02-20.03). Agitație, vânzoleală, animație, rumoare, efervescență, iată care ar fi în rezumat etichetele acestei zile.

MOCHETA
Arad, Piața Gării
Telefon 235221
Vinde și montează la prețuri cu o reducere de 10-20% mochetă

Ziarul „ADEVĂRUL" utilizează informații transmise de agențiile de presă MEDIAFAX și ROMPRES.

La Gurahonț și Săvârșin

AUTOBUZELE CIRCULA DOAR ÎN ZILELE DE... PIAȚĂ

Începând cu data de 1 iulie și până în 1 septembrie a.c., Compania de Transport Public Arad (CTPA) a suspendat cursele de autobuze în zona Gurahonț, Dieci, Brazii și Săvârșin.

„Mii de oameni din zonă sunt afectați de această măsură. Practic, populația de aici a ajuns la disperare. Cu ce mai vin, spre exemplu, cei 7.000 de oameni la farmacie, la spital, la piață sau la gara din Gurahonț. Mulți dintre ei sunt veterani de război și au peste 80 de ani. Ce fac aceștia?", ne-a mai spus dl. **Traian Dărăștean**, în numele celor din zonă.

Luând legătura cu conducerea CTPA am aflat că: **„Activitatea a fost axată în special pentru cursele de elevi. Noi, în fiecare an, în această perioadă întreprindem măsura suspendării curselor pe timpul vacanței.**

Pentru a veni totuși în spijinul locuitorilor din zonă, în zilele de piață asigurăm transportul cu autobuzele.

Această situație este și la Săvârșin, când se circulă la fel, pe perioada vacanței, adică doar în zilele de... piață", ne-a declarat dl. **Emil Dobre**, director exploatare autobuze din cadrul Companiei de Transport Public. Arad.

N. O.

Concurând pe teren propriu

POMPIERII ARĂDENI ARD DE NERĂBDARE SĂ CÂȘTIGE

Pompierii miliari din cinci județe se vor întrece timp de două zile, la Arad, în cadrul concursului zonal al pompierilor militari.

Cele cinci echipe, formate din 10 concurenți fiecare, plus un „șef de lot" sunt reprezentantele județelor Arad, Timiș, Bihor, Alba și Hunedoara. Azi, în prima zi de concurs (pe stadionul UTA) se vor desfășura două probe de specialitate - pista cu obstacole pe 100 m și ștafeta de 4x100 m și trei probe de atletism: alergare pe 100 m, aruncarea greutății și 3000 m cros.

Mâine, în cea de a doua zi a concursului (pe poligonul pompierilor de lângă Aeroport) cele cinci echipaje se vor întrece, tot între orele 8,00-15,00, cu „scara de fereastră și desfășurare de intervenție la autospeciala de intervenție." În finalul concursului se va desfășura festivitatea de premiere. „Dacă în anii trecuți noi ne clasam de obicei pe locul II, de data aceasta, fiind pe teren propriu, ne vom «bate» și mai hotărât pentru locul I", ne-a mai declarat dl. lt. col. Ioan Sechel, șeful Biroului inspecției pentru prevenirea incendiilor din cadrul Grupului de pompieri „Vasile Goldiș" din Arad.

N. OPREAN

Lipova

UN BĂTRÂN A FOST SĂPAT, LA PROPRIU

A fost reținut, urmând a fi prezentat Parchetului, cu propunere de arestare preventivă, VUG DANIEL, de 36 ani, din Lipova, care, în dimineața zilei de 11.07.1999, pe fondul consumului de băuturi alcoolice, i-a aplicat lui MOTIGA IOAN ȘTEFAN, de 70 de ani, din aceeași localitate, mai multe lovituri cu o sapă, comunică Biroul de presă al IPJ Arad. Bătrânul a fost internat în Spitalul Județean Arad, cu diagnosticul: fractură deschisă a ambelor oase antebraț stâng și plagă parietală dreapta, precizează sursa citată.

Moldoveni deturați

DUPĂ CE AU AJUNS ÎN UNGARIA S-AU ASCUNS ÎNTR-UN TIR CARE I-A ADUS ÎNAPOI

În data de 09.07.1999, într-o parcare din satul Mândruloc, județul Arad, au fost depistați **Henta Ovidiu Costel** și **Bica Remus Constantin**, ambii de 18 ani și ambii din municipiul Bacău. După ce în data de 07.07.1999 au trecut frontiera în Ungaria prin P.P.F. Turnu, într-o parcare din Ungaria, moldovenii au tăiat prelata și s-au ascuns într-un TIR înmatriculat în Turcia, comunică Poliția. Credeau că acesta se deplasează în Austria. Văzând că sunt din nou pe teritoriul României, cei doi au părăsit TIR-ul încercând să dispară, însă au fost prinși și predați Poliției de frontieră pentru continuarea cercetărilor.

LA MOARA DIN TROAȘ SE MACINĂ PE GRATIS

Ionel Hălmăgean are 21 de ani și locuiește în Troaș. De când se știe, în casa părintească există o moară pe apă. Moara și morăritul au rămas, din strămoși, o tradiție în familia Hălmăgean. De câțiva ani buni, la moară se macină doar porumb. Mecanismul de măcinare e simplu ne spune Ionel Hălmăgean: **„Apa vine de pe iaz și învârtește roata. Fusul principal al morii învârtește o roată dințată care are un crig ce învârtește piatra mobilă a morii. În coșul morii se introduce porumbul. El ajunge sub pietre unde este strivit."**

Cu câțiva ani în urmă, moara măcina și grâu. Pentru că proprietarii nu și-au dat interesul s-o întrețină și s-o îmbunătățească, la măcinișul grâului nu mai dă randamentul scontat. În aceste condiții, locuitorii din Troaș, preferă să macine grâul la mori cu valțuri mai performante. În schimb, cu porumbul vin la moara lui Hălmăgean. Aici se macină pe gratis. De ce? Pentru că familia Hălmăgean nu cheltuiește bani pentru curent și pentru apă și dacă nu investesc nimic, proprietarii nici nu acceptă să câștige banul pe spinarea consătenilor.

TEODORA MATICA
Foto: ONORIU FELEA

ȘOFERIȚE

Bucerzan Gabriela Aura, din Arad, la volanul autoturismului cu numărul de înmatriculare AR-04701, circulând pe B-dul Revoluției din municipiul Arad, a efectuat un viraj la stânga, fără să acorde prioritate autoturismului cu numărul de înmatriculare BH-77-PHC cu care a intrat în coliziune, comunică Biroul de presă al IPJ Arad. În urma impactului a fost accidentat ușor **Pătrușan Ioan**, de 15 ani, din Sibiu, pasager în primul autoturism.

În al doilea accident a fost implicată **Bisca Brândușa**, din Arad. Conducând autoturismul AR-03-JRC, pe B-dul Nicolae Titulescu, pe contrasens, a intrat în coliziune cu autoturismul AR-01-LRY condus regulamentar de **Candele Valer**, din localitatea Horia, județul Arad, care în urma impactului a fost ușor accidentat.

Dosar penal

S-a întocmit dosar penal și se cercetează în stare de libertate **Balau Aron Nicolae**, de 20 ani, militar în termen la U.M. 01374 Osorhei, județul Bihor, care în data de 10.07.1999, a fost depistat conducând autoturismul cu numărul de înmatriculare AR-97-BMA, fără a poseda permis de conducere.

DOI ELEVI AU LUCRAT NOAPTEA

S-a început urmărirea penală împotriva numiților **G. Florin**, de 14 ani, din Arad și **Ladar Lorant**, de 18 ani, din Mâsca, ambii elevi la Școala Ajutătoare din Ineu, pentru săvârșirea infracțiunii de furt, comunică Biroul de presă al IPJ Arad. În noaptea de 6/7 iulie a.c., prin escaladarea unei ferestre, cei doi au pătruns în locuința lui **Rus Claudia**, din Arad, de unde au sustras bunuri și bani în valoare de 600.000 lei.

POLIȚIA, PE SCURT

RUTIERE În puncte fixe și pe trasee, au fost testate și verificate 1.617 autovehicule în trafic; s-au reținut 5 certificate de înmatriculare pentru defecțiuni tehnice și 4 permise de conducere, aplicându-se 228 amenzi contravenționale, pentru nerespectarea dispozițiilor legale privind circulația pe drumurile publice.

SANCȚIUNI În total, s-au constatat 283 încălcări ale diferitelor acte normative, sancționate cu amenzi în valoare de 29.896.000 lei, din care 9 persoane sancționate conform Legii nr. 12/1990; 34 persoane conform Legii nr. 61/1991, iar un număr de 12 sancțiuni au fost aplicate pentru nerespectarea prevederilor altor acte normative.

Au fost constatate 21 infracțiuni, din care 15 de natură judiciară, 3 de natură economică și 3 la regimul circulației rutiere.

UN APARTAMENT VÂNDUT LA DOUĂ PERSOANE

A fost întocmit dosar penal numitului **Moldovan Marcel Stelian**, de 35 ani, din Vladimirescu, care, la date diferite, și-a vândut apartamentul la două persoane, cu suma de 45 milioane lei. Se cercetează pentru săvârșirea infracțiunii de înșelăciune. Unul dintre contracte, cel dintâi, era provizoriu, celălalt autentic.

Chiar dacă nemții au făcut oferte avantajoase

LIPSA BANILOR ÎMPIEDICĂ ACHIZIȚIONAREA ALTOR TRAMVAIE

Recent, o delegație formată din 30 de persoane din Germania și Anglia au vizitat Aradul.

Oamenii, de diverse profesii, de la funcționari publici la bancheri, sunt împătimiți ai... tramvaielor. De altfel, și asociația din care fac parte, asociație care colaborează cu persoane din întreaga lume, care au ca hobby tramvaiul, se numește „Prietenii tramvaielor".

Cu ajutorul asociației, în Arad s-au adus foarte multe tramvaie din Occident. Și de această dată s-au făcut oferte.

„Numai că, totul depinde de faptul dacă vom avea sau nu bani să achiziționăm alte tramvaie. Nu trebuie foarte mulți bani, nici pomeneală, însă în penuria de fonduri pe care o traversăm, orice sumă reprezintă pentru noi «ceva»", a apreciat d-na Mariana Birău, director exploatare tramvaie din cadrul Companiei de Transport Public Arad.

N.O.

CIVILIZARE PRIN... AMENZI?

Și în zilele trecut, gardienii publici au desfășurat activități specifice asigurării ordinii și menținerii stării de curățenie stradală, corespunzătoare unui oraș civilizat.

Au fost surprinși și sancționați contravențional Renia Iosif Andraș și Blagoviceanu Marioara, care au aruncat gunoi pe strada Renașterii.

Conform HCL nr. 1/97, au fost sancționați contravențional, pentru trecerea pe spațiul verde în diferite locuri nepermise, următorii: Belecciu Lidia - Pâncota, Ilea Duțu - jud. Bihor, Săpunaru Doina, Brașovan Mircea și Suciu Alina, din Arad, Poiasiu Augustin - Șimand, Miclea Lenuța - Bârzava, Scurtu Ioan - Socodor.

Pentru circulația cu bicicleta pe alei pietonale sau pe faleza Mureș, au fost sancționați contravențional Drig Daniel Doru, Pașca Mihai, Bogdan Cornel, Iurcan Ioan, Mitrea Gheroghe, Berian Petru și Mosneag Andrei, toți din Arad.

Pentru că a crescut animale în zona de restricție, a fost sancționat contravențional B. Nandor, din Arad.

Conform Legii nr. 61/1991, au fost sancționați contravențional următorii: pentru refuz de legitimare - Ciocan Adela, Apetrii Viorel, Ivașcu Cristina și Csizmadia Margareta.

Pentru proferarea injuriilor și expresiilor jignitoare, S. Rodica (Vladimirescu) și L. Monica din Pașcani, jud. Iași, ne-a mai informat dl. Ioan Klein, șeful Corpului gardienilor publici al județului Arad.

N. O.

CURSURI MUZICALE DE VARĂ

Sub egida Academiei de Muzică clujene, a mai multor instituții de învățământ și culturale din Arad, se organizează, în perioada **2-15 august 1999**, cu sprijinul ministerelor educației naționale, culturii și al autorităților locale arădene **Al doilea curs național de ansamblu simfonic și Cursul de dirijat orchestră in memoriam Erich Bergel**, condus de **Petre Sbârcea**.

Repertoriul impus cuprinde: Rossini - uvertura la opera „Scara de mătase", Weber - Concertele pentru fagot, op. 75 și pentru clarinet, op. 74, R. Strauss, Concertul pentru oboi, Mozart - Concertul pentru flaut, KW 313 și Glazunov - Concertul pentru saxofon op. 109. Acesta dovedește atenția acordată acompaniamentelor pentru instrumentele de suflat, ce nu apar, în cursul stagiunilor, decât foarte rar în posturi solistice.

Cursurile se vor încheia prin două gale publice ale laureaților ce vor fi susținute una la Filarmonica de Stat din Arad, cealaltă la Facultatea de Medicină din Oradea.

Între condițiile de participare sunt de reținut: ▼ vârsta limită 30 ani ▼ se asigură cazare și masă în cămine studențești pe durata cursurilor ▼ nr. de locuri pentru ansamblu simfonic 85 iar pentru dirijat 10; admiterea la ambele cursuri va avea loc în data de 1 august 1999, orele 10. Înscrierile se vor face la Academia de Muzică „Gheorghe Dima" Cluj-Napoca, str. I. C. Brătianu nr. 25, tel. 064-191242, interior 118; fax 064-193879.

Cursul de ansamblu simfonic va efectua selecția pentru orchestra care va acompania, în octombrie, gala laureaților, la concursul internațional de la Bayreuth - Germania.

D. T.

VIOLARE DE DOMICILIU

Poliția a întocmit dosar penal numitului TRANDAFIR MIHAI, de 37 ani, din comuna Vladimirescu, pentru săvârșirea infracțiunii de violare de domiciliu, comunică Biroul de presă al IPJ Arad. În data de 08.07.1999, el a pătruns fără drept în locuința lui STRUȚ VIORICA din aceeași localitate, precizează sursa citată.

ALUNECĂRILE DE TEREN FAC VICTIME ÎN JUDEȚUL HUNEDOARA

13 PERSOANE AU MURIT ÎN URMA ALUNECĂRII DE TEREN DE LA RÎU DE MORI

Alunecările de teren din dreptul localității Rîu de Mori au provocat, potrivit ultimului bilanț interimar, moartea a treisprezece persoane și rănirea altor trei, a declarat, ieri după-amiază, agenției MEDIAFAX, prefectul de Hunedoara, Nicolae Stanca.

El a precizat că, în momentul producerii dezastrului, în colonie se aflau 97 de persoane, iar pînă la ora actuală, elicopterele civile și ale Armatei au reușit să facă opt transporturi.

Potrivit prefectului, cei trei răniți au fost deja transportați la Spitalul din Hațeg, localitate care a pregătit deja, în incinta unor cămine, spații de cazare pentru sinistrați, unii dintre ei aflați în stare de șoc, care vor fi aduși cu elicopterul din zona calamitată.

Stanca a precizat că, la această oră, nu mai există pericolul producerii unor noi alunecări de teren sau a unor noi inundații, întrucît ploaia a încetat.

RĂNIȚII DIN COLONIA BRAZI AU FOST TRANSPORTAȚI CU ELICOPTERUL LA SPITAL

Aproximativ 22 de persoane din colonia Brazi, județul Hunedoara, în majoritatea lor femei și copii, au fost transportate, pe rînd, ieri după-amiaza, cu elicopterele, la spitalul din Hațeg, în stare de șoc, una dintre acestea fiind în stare gravă.

Cele mai multe persoane nu sunt în stare nici măcar să-și spună numele din cauză că se află încă sub puternica impresie a pericolului prin care au trecut. Doar una dintre femei a povestit că oamenii s-au trezit cu tone de mîl și de rocă peste ei și că unii dintre aceștia s-au suit pe acoperișuri pentru a se salva.

Prefectul Nicolae Stanca a declarat pentru MEDIAFAX că, potrivit celui mai recent bilanț provizoriu, au murit 13 persoane, iar alte 6 au fost rănite, însă acestea se află, la ora actuală, în afara oricărui pericol. Se presupune că cele 13 cadavre au fost îngropate sub dărîmături, a precizat prefectul, care a mai spus că toți copiii din taberele din județul Hunedoara au fost evacuați din zonă și că, la ora actuală, ploile s-au oprit și nu mai există nici un pericol. Prefectul a precizat că, din punct de vedere tehnic, barajul de pe Rîul Mare nu prezintă nici un fel de riscuri.

Toți cei 175 de copii aflați în tabăra de la Brădățel, la aproximativ 10-15 kilometri de zona calamitată, au fost evacuați și sunt în deplină siguranță, ei nefiind informați despre ceea ce s-a întîmplat, pentru a fi feriți de șoc.

PENTRU SALVAREA SINISTRAȚILOR

Guvernul a dispus, ieri, în urma discuțiilor avute cu Ministerul de Interne (MI) și Ministerul Apărării Naționale (MApN), alarmarea vânătorilor de munte din județul Alba, pentru a interveni în salvarea sinistraților și înlăturarea efectelor inundațiilor din zonele afectate de acestea din județul Hunedoara, a anunțat premierul Radu Vasile.

"Există toate condițiile ca, și în cazul în care precipitațiile vor cădea în continuare, riscul pierderii de vieți omenești să fie diminuat la maximum", a afirmat premierul.

Premierul a ținut să transmită condoleanțe familiilor îndoliate, adăugând că Guvernul le va acorda 120 de milioane, fără să precizeze, însă, dacă această sumă reprezintă valoarea totală sau cea individuală a despăgubirilor. Radu.Vasile a dat asigurări că barajele și restul construcțiilor hidrotehnice din zonă "se află sub control".

Primul-ministru s-a declarat nemulțumit de activitatea Ministerului Apelor, Pădurilor și Protecției Mediului, care nu a convocat din timp Comisia Centrală pentru apărare împotriva inundațiilor, fenomenelor meteorologice periculoase și accidentelor la construcții hidrotehnice, conform Legii 124/1995.

"Voi avea o discuție foarte serioasă cu ministrul Romică Tomescu", a mai spus Radu Vasile.

LA ÎNCHIDEREA EDIȚIEI

Primul-ministru Radu Vasile a anunțat, aseară într-o declarație acordată PRO TV, că va trimite o comisie guvernamentală din cadrul Corpului de Control care să ancheteze condițiile în care s-au produs alunecările de teren din zona barajului Gura Apelor, situat pe Râul Mare, în județul Hunedoara.

Deși a apreciat că asemenea evenimente sunt greu de anticipat, premierul a arătat că trebuie totuși analizate motivele pentru care dezastrul nu a putut fi prevăzut.

COMUNICAT AL FORUMULUI CIVIC - NAȚIONAL ROMÂN CU PRIVIRE LA LEGEA ÎNVĂȚĂMÂNTULUI

Forumul Civic-Național Român își exprimă dezacordul față de formularea articolului **123, alineatul 1** din Legea învățământului dată de plenul Camerelor reunite ale Parlamentului României la 1 iulie 1999. Această formulare nesocotește voința corpului academic român, exprimată prin: adresele celor 50 de instituții de învățământ superior de stat trimise Comisiei pentru învățământ a Camerei Deputaților în iunie 1998, Hotărârile de la Galați (9/16.10.1998), București (10/14.12.1998) și Constanța (12/6.06.1999) ale Consiliului Național al Rectorilor și comunicatele F.C.N.R. - Liga Studenților - A.S.C.O.R. din iunie 1999.

Forumul Civic-Național Român precizează că va pune la baza tuturor demersurilor sale în privința Legii învățământului definiția multiculturalității formulată de către Comisia pentru învățământ a Camerei Deputaților prin articolul **184 alineatul 5**, adoptată prin vot de către Comisie la data de 2.09.1998 și de către Camera Deputaților la 17.11.1998 și eliminată în Comisia de mediere, anume: **„În sensul prezentei legi, prin instituție de învățământ superior multiculturală se înțelege acea instituție în care predarea se face, pe lângă limba română și, eventual, limbi de largă circulație internațională, și în limbile minorităților naționale"**.

Forumul Civic-Național Român va milita în continuare împotriva segregării învățământului din România pe criterii etnice, pentru structuri de învățământ multiculturale, în spiritul documentelor internaționale cu privire la dreptul minorităților, semnate de către statul român și în spiritul integrării europene.

Senatul Forumului Civic-Național Român:

Prof. univ. dr. Emilian Angelescu, prof. univ. dr. Ioan Baltog, prog. univ. dr. ing. Ioan Gh. Cartiș - rectorul Universității Tehnice Timișoara, prof. univ. dr. Alexandru Cavaleru, prof. univ. dr. ing. Sergiu Chiriacescu - președintele Consiliului Național al Rectorilor, Marcel Chirnoagă, prof. univ. dr. Elena Cristurean, M.C. Acad. Rom. prof. Leon Dănăilă, prof. univ. dr. Mihai Ielenicz, academician prof. Ion Irimescu, prof. univ. dr. Dan Horia Mazilu, prof. univ. dr. Alexandru Melian, prof. univ. dr. Viorica Moisuc, prof. univ. dr. Geavit Musa, prof. univ. dr. Ion Pascu - rectorul Universității de Medicină și Farmacie din Târgu Mureș, M.C. Acad. Rom. prof. Ilie Pârvu, prof. univ. dr. Aurel Popescu, prof. univ. dr. Apolodor Răduță, academician Horia Scutaru, prof. univ. dr. Tiberiu Tudor, M.C. Acad. Rom. Vladimir Țopa, prof. univ. dr. Dinu Zăvoianu.

UN OM DE AFACERI PROSPER

Domnul ing. Faur Ioan are de ce să mulțumească revoluției. În câțiva ani a devenit un prosper om de afaceri, adaptându-se urgent condițiilor „afacerilor" de piață.

Este unul din principalii acționari la ICIM Arad SA, cu un capital subscris de 980.990.830 lei la valoarea din 1992, deținând astfel 14.558 acțiuni. Nu știu cum se numește această afacere și de unde ai putut dispune de un miliard de lei în anii '90-'92? Este o întrebare la care alții trebuie să găsească răspuns.

Din afacerile profitabile, ing. Faur Ioan subscrie și la West Bank un capital, în nume personal, de 364.400.000 lei la valoarea leului din 1995, când venitul unui salariat bine pregătit nu depășea 500.000 lei.

Pentru a controla și publicațiile arădene, înființează cu alți acoliți, cărora le scapă banii din căciulă, un așa - zis ziar și o firmă - „MEDIAGRUP", unde depune în nume personal un capital de 120.000.000 lei, iar în numele firmei mai aruncă pe apa Sâmbetei încă 300.000.000 lei.

Culmea că, în acest timp, în acte, ajustate de unii „prieteni", firma condusă de ing. Faur Ioan înregistrează pierderi. Și atunci îți pui întrebarea: de unde aceste sume uriașe pe care le învârte întreprinzătorul constructor?

D. ZĂVOIANU

MARȚI, 13 IULIE 1999

TVR 1

7,00 Matinal național
9,30 Matineu de vacanță
11,00 TVR Cluj-Napoca
12,05 TVR Iași
13,00 TVR Timișoara
14,00 TVR Info
14,10 Santa Barbara - rel.
15,00 Dintre sute de catarge
15,30 Ecoturism
16,00 Emisiune de limba maghiară
17,00 De dor...
17,30 O familie ciudată - s.
18,00 TVR Info
18,10 Voie bună la TVR
19,00 TVR Info
19,10 Sunset Beach - ep. 486
20,00 Jurnal
20,45 Camera misterelor
21,00 Aguirre, mânia zeilor - dramă Germania, 1972
22,35 Prea aproape și prea departe de țară
23,05 Jurnalul de noapte * Sport
23,20 Întâlnire la vârf
0,20 Turul ciclist al Franței
0,30 Panoramic Jazz

TVR 2

7,00 Matinal național
8,00 Desene animate
8,50 Știri bancare
9,00 Ultimul tren - rel.
10,00 Special Cine-TV
10,30 Preotul și cârciumărița - rel
11,15 Surprize, surprize - rel.
13,15 Rebelul - ep. 91
14,00 Convietuiri
15,00 TVR Info
15,10 Limbi străine
15,35 Desene animate
16,00 Grecia - ep. 91
16,45 Santa Barbara - ep. 907
17,30 Tribuna partidelor parlamentare
17,55 Filmele săptămânii
18,00 Care pe care!
19,00 Știri bancare și bursiere
19,10 Dosarele istoriei
20,10 Căsuța din prerie - ep. 66
21,00 Sensul tranziției
22,00 Teatrul Național de Televiziune prezintă: **Trei surori** de A.P. Cehov
0,30 TVM * Mesager

PRO TV

7,00 Bună dimineața, Pro TV e al tău!
10,00 Tânăr și neliniștit - rel.
10,45 Fără suflare - rel.
12,30 Dragul de Raymond - ultim ep.
13,00 Știrile PRO TV * O propoziție pe zi
13,10 Sarafina! - rel.
14,45 Oglinda timpului - ep. 41
15,05 Familia Bundy - ep. 128
15,30 Strengărița - ep. 57
16,15 Tânăr și neliniștit - ep. 787
17,00 Știrile Pro TV * O propoziție pe zi
17,40 Aripile pasiunii - ep. 32
18,30 Inimă de țigancă - ep. 36
* Extragerea cărții poștale „Te uiți și câștigi"
19,30 Știrile PRO TV
20,30 Renegatul - ep. 12
21,30 Walker - polițist texan - ep. 7
22,15 Știrile Pro TV
22,30 Prietenii tăi - ep. 57
23,00 Millennium- ep. 7
0,00 Știrile Pro TV * Profit * O propoziție pe zi
0,30 Tango Bar - dramă, Argentina, 1988, cu Raul Julia, Valeria Lynch, Ruben Juarez, regia Marcos Zurinaga
2,00 Profit
2,10 Știrile Pro TV
3,10 Generația Pro - rel.
4,25 Cine-i șeful - ep. 46

TV ACASĂ

7,00 Lanțurile iubirii - rel.
7,45 Guadalupe - rel.
8,30 Căsuța poveștilor
9,15 Înger sălbatic - rel.
10,00 Celeste se întoarce - rel.
11,00 Viața noastră - rel.
12,00 Dragoste și putere - rel.
12,45 Milady - rel.
13,30 Maria - serial
14,15 Franțuzoaica - rel.
16,00 Guadalupe - s.
17,00 Celeste se întoarce - s.
18,00 Dragoste și putere - s.
18,45 Desene animate * Superboy - s.
19,30 Viața noastră - s.
20,15 Înger sălbatic - s.
21,15 Lanțurile iubirii - s.
22,10 Milady - s.
23,00 Aventurile unui chinez în China - comedie, Portugalia/Franța, 1995, cu Jean-Paul Belmondo, Ursula Andress, Maria Pacome, Valerie Lagrange, regia Philippe de Broca

ANTENA 1

7,00 Știri
7,10 Cafea cu parfum de femeie - s.
8,00 Cutia cu jucării
10,50 Știri
11,00 A treia planetă de la Soare - s.
11,30 Sparks - s.
12,00 Tropical Heat - s.
13,00 Știrile amiezii
13,15 Nash Bridges - s.
14,00 Esmeralda - s.
15,00 Ape liniștite - s.
16,00 Zodiac
16,10 Luz Maria - ep. 48
17,00 Știri
17,20 Salutări... Vouă!
17,25 Leonela - ep. 77, 78
19,00 Observator
20,00 Un detectiv ieftin - comedie, SUA, 1978 cu Peter Falk
22,00 Fără obligații - ep. 9
22,30 Observator
22,45 Salutări... Vouă!
22,48 Aparențe înșelătoare - suspans, SUA, 1995 cu Rob Lowe
0,30 Caracatița - ep. 5
1,30 Pompierul - dramă, SUA, 1987

TELE 7 ABC

7,00 Știri
7,10 Bună dimineața, România
10,00 Știri
10,30 Dintre sute de ziare - rel.
11,15 Studioul Tudor Vornicu - rel.
14,00 Medici la datorie - s.
15,00 Știri
15,15 Post Meridian
16,30 O singură viață - ep. 155
17,30 Documentar
18,00 Știri
18,10 Dinastia - ep. 191
19,00 Secția de poliție - ep. 15
20,00 Actualitatea Tele 7
21,10 Dintre sute de ziare
22,00 Cutia Pandorei
22,45 24 din 24
0,00 Știri
0,15 Ora H
2,00 Actualitatea Tele 7

PRIMA TV

7,00 Show-ul de noapte - rel.
9,00 Dimineața pe plajă
13,00 Nimeni nu e perfect - serial
14,00 Jerry Springer - talk show
15,00 La mare, la soare, distracție tare
17,00 Pretutindeni cu tine - s.
18,00 Focus
19,00 Karaoke Show
20,00 Un japonez în America - comedie, SUA, 1986
21,30 Poză la minut - s.
21,50 Real TV
22,10 Focus
22,30 Show-ul de noapte
0,30 Clopotele din Memphis - act., SUA, 1990

TV ARAD

7,00 Știri
7,10 Cafea cu parfum de femeie - ep. 220, 221
8,00 Știri TVA - rel.
8,30 Arena - rel.
10,50 Știri - rel.
11,00 A treia planetă de la Soare - ep. 45
11,30 Sparks - ep. 40
12,00 Tropical Heat - ep. 10
13,00 Știrile amiezii
13,15 Nash Bridges - ep. 42
14,00 Esmeralda - ep. 71
15,00 Ape liniștite - ep. 77
16,00 Zodiac - Gabi Mihailovici
16,10 Luz Maria - ep. 48
17,00 Știri
17,25 Salutări... Vouă!
17,28 Divertisment
18,00 Mileniul Trei
18,20 Anunțuri
18,30 Știri TVA
19,00 Observator
20,00 Poliția 955
21,30 Anunțuri - rel.
21,45 Știri TVA- rel.
22,15 Observator
22,45 Salutări... Vouă!
22,48 Dincolo de moarte - f. av. SUA, 1996
În continuare, program identic cu Antena 1

TV INTERSAT

8,25 Deschiderea programului
8,30 Intersat Music
9,00 American Jacuzza - f.
10,30 Săptămâna sportivă arădeană
11,00 Știrile Intersat
11,30 Provocarea naturii
12,00 Jack Reed - f.
13,30 Maeștri ai cascadoriei
14,45 Intersat Music
15,00 Odiseea
15,30 Grosvenor Street - f.
17,00 Intersat Music
17,30 Radical Power
18,00 Comorile lumii
18,15 Intersat Music
18,30 Obiectiv economic
18,45 Știrile Intersat
19,15 Intersat Music
19,30 Emisiune în lb. germană
20,00 Cazul Thornwell - f.
21,30 Back to Back - f.
23,00 Echipa de șoc
23,30 Știrile Intersat
0,00 Erotica
0,40 Închiderea programului

HBO

10,00 Nopți albe în Seattle - dragoste, SUA, 1993
11,45 O cale de ieșire - act. SUA, 1994
13,15 El e Wally Sparks - comedie, SUA, 1997
15,00 Lupul - horror, SUA, 1994
17,00 Cec în alb - comedie, SUA, 1994
18,30 Formidabilii Baker Boys - comedie, SUA, 1989
20,30 Michael - comedie, SUA, 1996
22,15 Teoria conspirației - thriller, SUA, 1997
0,30 Răpit de extratereștri - SF, SUA, 1997

ATOMIC TV

7,00 Selector
10,25 Reactor - rel.
10,30 File de poveste - rel.
11,00 Atomix cu Oana - rel.
14,00 Interactiv
15,55 Reactor
16,00 Aria 52 - rel.
17,00 Selector
19,00 Atomix cu Mircea
21,55 Reactor
22,00 Cinematomic
22,30 Adrenalize
23,00 Rockada
0,00 Insomnia

RADIO ARAD & RADIO CONTACT (65,95 MHZ)

5,00 - 8,00 **BUNĂ DIMINEAȚA!** - program Radio Contact
8,00 - 11,00 **BUNĂ DIMINEAȚA, ARAD!** - cu Gabriela Gavrilescu și Radu Mustață - Știri (8,30; 9,30, 10,30); Informații locale; Dedicații muzicale (9,30 - 10,30); Muzică românească (10,30 - 11,00)
11,00 - 19,00 **CONTACT FM** - program Radio Contact
19,00 - 22,00 **BUNĂ SEARA, ARAD!** - Frumusețea pe 65,95 Mhz, cu Codruța Belean și Darius Dârlea (19,00 - 20,00); O altfel de emisiune, cu Codruța Belean și Darius Dârlea (20,00 - 21,00); Viața spirituală (21,00 - 22,00)
22,00 - 3,00 **RADIO CONTACT** - Fabrica de hituri; Contact gold; Super 50 - rel.

RADIO PRO FM (92,1 MHz)

0,00 - 2,00 **MARIUS, GEORGE ȘI CELE 40 DE HITURI** - rel.
2,00 - 5,00 **PRO FM BY NIGHT** - cu Vlad Craioveanu
5,00 - 6,00 Buletin de știri la fiecare sfert de oră
6,00 - 7,00 **RONDUL DE DIMINEAȚĂ** - INFO PRO cu Dan Apostol și Laura Călăceanu
7,00 - 10,00 **PRO FM PÂNĂ LA 10** - cu Flavius Esnican
10,00 - 14,00 **13-14 CU ANDREI** - cu Andrei Gheorghe
14,00 - 17,00 **ORAȘUL SUB LUPĂ** - cu Cătălin Lăpușcă
17,00 - 19,00 **STAR STATION MIX** - cu Mihai Gurei
19,00 - 21,00 **ASCULTĂ-ȚI MUZICA!** - cu Călin Gheorghe
21,00 - 22,00 **TONOMATUL PRO FM** - cu Nicki Stanciu
22,00 - 24,00 **RONDUL DE NOAPTE** - cu Răzvan Exarhu

RADIO TIMIȘOARA

6,00 Ceasurile dimineții
8,00 Muzică populară cu dedicații
9,00 Vârful de lance
10,00 Radio circuit
11,00 Radio cocktail
12,00 Permanențe românești
13,00 Emisiune în limba germană
14,00 Emisiune în limba maghiară
15,00 Emisiune în limba sârbă
16,00 Actualitatea în 60 de minute
17,00 Gramofon
18,00 Familia
19,00 Radiojurnal
19,15 Contemplații simfonice
20,05 Cânt din suflet
20,50 Călătorie în lumea poveștilor
21,00 Curierul de seară
Știri: 6,00; 7,55; 9,00; 11,00; 12,55; 17,00; 18,00; 20,00; 21,00; 21,55 Radio Jurnal: 7,00; 16,00; 19,00

RADIO SEBIȘ

6,00 - 8,00 Detașamentul de trezire
8,00 - 9,00 Cântă-mi lăutare - muzică populară
9,00 - 10,00 Alo, tu alegi!
10,00 - 11,00 Cafeaua de zece
11,00 - 12,00 Om bun - muzică folk
12,00 - 13,00 La porțile dorului - muzică populară
13,00 - 14,00 FM-ul de prânz
14,00 - 15,00 Numai pentru tine
15,00 - 16,00 Astăzi te sărbătorim - muzică populară și dedicații muzicale
16,00 - 18,00 După patru
18,00 - 19,00 Telefonul cu butoane
19,00 - 20,00 La Mulți Ani! - dedicații muzicale
20,00 - 22,00 Unu plus doi - talk show
22,00 - 24,00 Metronom 21 rock
0,00 - 2,00 92,1 Insomnii
2,00 - 6,00 Nocturna muzicală

Parlamentarii arădeni, la ora bilanțului

GUVERNAREA NOASTRĂ N-A DAT REZULTATELE PE CARE TREBUIA SĂ LE DEA

Interviu cu dl. I. RAȚIU, deputat PNȚCD Arad

☛ (Urmare din pagina 1)

– Ce șanse are România să intre în NATO și când s-ar putea întâmpla evenimentul?

– Șansele noastre după Madrid au fost mici și în aprilie '98 deja, la Washington, puteam vorbi despre un Madrid minus și șansele noastre se diminuaseră. Odată cu războiul din Kosovo și atitudinea pe care am avut-o noi, ne-am îmbunătățit simțitor șansele. S-a dovedit utilitatea noastră și din punct de vedere al securității zonei.

– Marele semn de întrebare pentru români e că personalități de prim rang vin și ne laudă, ne spun vorbe frumoase și încurajatoare, dar cu atât ne alegem. Este sau nu justificată nerăbdarea românilor de a intra în structurile euroatlantice?

– Într-o oarecare măsură este justificată. Dar nu în întregime. Stadiul de dezvoltare al țării noastre nu e atât de avansat ca al celorlalte țări din zonă care au fost primite în NATO. Eu sunt de părere că noi ne calificăm dacă se iau în considerare cele trei condiții de bază: unu - să avem legislația care să asigure democrație și economie de piață, doi - să nu avem conflicte potențiale sau instabilitate potențială în țară și trei - să aducem o întărire reală a Alianței și nu să fim o povară pentru Alianță. Dacă le-am lua pe toate acestea împreună, noi ne-am califica pentru că noi suntem indiscutabil cea mai interesantă țară din punct de vedere militar, al securității din zonă - am demonstrat stabilitatea - și, potențial, noi putem deveni un pilon al securității în această zonă.

– De câte ori ați intervenit în Parlament în plen?

– Nu am prea intervenit pentru că din partea comisiei a vorbit altcineva. Am vorbit foarte mult în '90-'92, am vorbit destul în '92-'96, dar în actuala legislatură nu prea.

– De ce? V-a pierit avântul?

– E o întrebare puțin curioasă. N-am mai intervenit pentru că nu eram responsabil pentru nici una din legile care s-au promovat. Pe de altă parte, pentru că în diversele situații în care s-a intervenit din partea partidului nostru au fost desemnați alții să vorbească.

În privința lui „Trinity" toată lumea ar trebui să tacă

– Ce ați făcut, ca parlamentar de Arad, pentru electoratul arădean?

– Ori de câte ori am venit la Arad am primit nenumărate cereri de sprijin, de rezolvare de probleme. Le-am rezolvat cum am putut mai bine. Am intervenit în a asigura anumite facilități pentru Arad. Cum ar fi zona Curtici.

– Asta și-o revendică Partidul Democrat.

– Știu, revendică tot felul de lucruri, nu doar asta, ca de exemplu „Astra" (Vagoane).

– Și nu e adevărat?

– S-o spună americanii. Ce s-a întâmplat? Am văzut problema de la „Astra" de la început și i-am ajutat să treacă un hop. Aveau nevoie de vreo 200 de miliarde de lei. L-am convins pe Ciumara să acorde aceste miliarde, care s-au dovedit salvatoare. Cu acea ocazie mi-am dat seama că trebuie privatizată întreprinderea prin aducerea unei investiții masive din Occident. Aceasta a fost pentru mine o încercare de a arăta cum trebuie făcută privatizarea. Am intervenit în aducerea investitorului străin, „Trinity", una dintre cele mai mari fabrici de vagoane din lume și s-a negociat, iar investitorul nu doar vine, ci transformă întreprinderea, o retehnologizează și o pune pe baze moderne. Așa că atunci când este vorba de „Trinity" toată lumea ar trebui să tacă. În ceea ce privește podul de la Lipova, am auzit că și acolo P. Roman zice că ei l-au făcut.

– Și nu l-au făcut ei?

– Eu nu pot zice că eu l-am făcut, dar s-a făcut sub regimul nostru.

– Mai exact, s-a terminat sub acest regim. Practic, el a fost început mai demult.

– Trebuia terminat. PDSR-ul l-a început, noi l-am terminat. În altă ordine de idei, am dori să transformăm Cetatea într-un campus universitar. Aș fi încântat dacă aș reuși să rezolv această problemă.

Partidul nostru este solidar

– Este adevărat că veți candida din partea ANCD la președinția României?

– Am auzit și eu zvonul ăsta. Mai sunt și alții, nu numai ei, care mi-au propus asta. În ce privește ANCD-ul, eu cred că poziția lor e justificată în mare măsură, doar eu am fost de la început împotriva desprinderii din partid. Multe din criticile pe care ei le aduc sunt justificate. Însă, oricum, partidul nostru este solidar. Dar într-un organism viu, democratic, sunt și divergențe de păreri. Dar nu poate fi vorba de scindare.

– Cum caracterizați guvernarea actualei coaliții?

– Am spus acest lucru la Satu-Mare foarte clar. Am spus că noi nu am realizat ceea ce ne-am propus.

– Mai e timp să recuperați?

– În Parlament s-a prezentat o ordonanță prin care se abilitează guvernul de a forma șase legi în așa fel încât să fie promovată schimbarea, reforma. Și trebuie s-o facă.

– De ce atât de târziu?

– Și eu mă întreb. Sunt tot felul de motive. Eu nu pot să afirm că este doar vina UDMR-ului sau a PD-ului, așa că și noi trebuie să ne asumăm o parte din responsabilitate.

Guvernul dorește să facă Reforma. Mai rămâne să și poată

– De ce nu se aud autocritici și din partea altor lideri ai PNȚCD?

– Eu zic că ar trebui să-i întrebați pe ei, nu știu ce e în capul lor, nu vreau să speculez.

– Nu vă întâlniți toată ziua, nu știți ce gândiți unul sau altul?

– Guvernarea noastră n-a dat rezultatele pe care trebuia să le dea.

– Cum vedeți guvernarea în perioada următoare, până la alegeri?

– Revin la măsura cu abilitarea guvernului. Eu cred că acest guvern dorește să facă ceva în direcția Reformei.

CUM SE SACRIFICĂ PREȘEDINTELE ȚĂRII ȘI OAMENII LUI

☛ (Urmare din pagina 1)

Sigur că media pe economie se umflă dacă luăm în calcul și oamenii președintelui și întreaga clientelă politică bugetară, care din contribuția noastră, a bugetarilor, umflă lunar zeci de milioane de lei.

În timp ce majoritatea populației constată că banii câștigați nu-i mai ajung să-și plătească lumina, telefonul, întreținerea, impozitele, lucrările mecanice și de întreținere a culturilor la sate, respectiv pentru cea mai mare parte a populației veniturile realizate nu-i ajung să-și asigure pâinea cea de toate zilele.

Să vedem însă cu ce se ocupă în același timp „sacrificații" președintelui Constantinescu. În primul rând el a fost preocupat de nunțile și nașterile familiale. Dacă ne uităm doar pe meniul servit la nunta fiicei vedem ce sacrificii mai trage. Ca bun patriot și „român", și-a căsătorit copiii cu persoane străine de țară. Dar în același timp le-a „înființat" copiilor și propriile afaceri, pentru a fi pe picior de egalitate cu socrii străini. Ocupat de asemenea probleme, treburile țării au rămas pe mâna consilierilor Zoe Petre și Dorin Marian.

Cei din guvern, lăsând la o parte problemele arzătoare ale țării, au discutat statutul Asociației Generale a Vânătorilor și Pescarilor, cu scopul vădit de a pune și această activitate sub controlul celor 15.000 de specialiști de la putere. Omul de rând nu are ce pune pe masă pentru copii, dar guvernanții discută sub ce patronaj intră această activitate și cum se trag sforile la vânătoare. Tot într-o ședință de guvern s-a discutat și despre vilele de protocol, dar mai întâi au fost stabilite onorurile ce trebuie acordate foștilor președinți. Așa că nu trebuie să-și mai facă griji că Iliescu și Constantinescu, chiar fără mandat, vor beneficia de vilă, limuzină, șofer, bodyguarzi și un salariu sau pensie similare. În același timp, nimeni nu s-a gândit la cadrele medicale, la cadrele didactice, la cei din cercetarea științifică, fără a mai vorbi de condițiile minime de decență ce trebuie asigurate celor mulți. Guvernul a mai luat în discuție o problemă presantă: criteriile de stabilire a imobilelor cu destinație de reședințe oficiale și a celorlalte locuințe de protocol. Se pare că treburile nu merg în această țară, că economia se prăbușește și oamenii sărăcesc, pentru că nu a lămurit încă guvernul amplasamentul prețioaselor vile, iluminatul, protecția sonoră și chimică. Discuțiile au ajuns doar la dotările cu camere frigorifice, cramă, piscină, teren de tenis, saună etc.

Parlamentarii dezbat și ei probleme esențiale pentru națiune. În același spirit de sacrificiu, aleșii neamului sunt foarte grăbiți la mărirea salariilor și a indemnizațiilor. Apoi, au dezbătut zile în șir cum să arate clubul de biliard, terenurile de tenis, mărcile limuzinelor, binoclurile infraroșii etc. O problemă esențială a fost chestiunea salonului de frizerie și coafură din incinta Camerei deputaților.

Halal națiune! Ăștia sunt aleșii noștri. După cum i-am votat, așa îi avem.

NU VA EXISTA GUVERNARE ÎN ROMÂNIA FĂRĂ APR!

● declară președintele filialei locale, IOAN BIRIȘ

Campania electorală a declanșat și lupta politică între diverse partide. Astfel, ApR-ul a fost de multe ori atacat și acțiunile lor speculate: ba că s-ar alia cu PDSR, ba cu PD ș.a.

De curând, un alt zvon apărut în lumea politică ar fi încheierea de către președintele Teodor Meleșcanu a unui acord cu Emil Constantinescu, în vederea susținerii acestuia din urmă la viitoarele alegeri prezidențiale.

Organizația locală a ApR Arad a dezmințit într-o conferință de presă aceste zvonuri, președintele filialei Ioan Biriș declarând că **„nu a existat niciodată vreun pact de susținere a actualului președinte, și nici nu va exista pentru că ApR își va desemna propriul candidat la prezidențiale. Toate aceste acuze vin din partea celor care se tem de noi, dacă ne gândim la procentul din ultimele sondaje. Practic nu va exista guvernare în România fără ApR."**

În altă ordine de idei, dl. Dumitru Muntoiu, șeful comisiei de arbitraj a abordat câteva aspecte ale crizei economice actuale dând și câteva soluții extrase din programul economic al partidului:

- ◆ stabilirea unui model economic propriu
- ◆ crearea unui cadru legislativ favorabil
- ◆ retragerea treptată a statului din economie și accelerarea privatizării
- ◆ stabilirea domeniilor strategice de dezvoltare

Pe plan local, vicepreședintele Gavril Popescu a criticat modul în care se repară drumurile, adică prin plombare. **„Pentru că săraci fiind, nu ne putem permite să facem un lucru prost, ar trebui să se asfalteze câteva străzi ca lumea, nu să se pună plombe care nu vor ține prea mult."**

SORINA AMBRUȘ

WEEK-END POLITIC ARĂDEAN

A ÎNCEPUT CAMPANIA!

Nu mai constituie un secret pentru nimeni faptul că partidele politice au intrat vârtos în campania electorală. Deși nimeni nu recunoaște acest lucru, candidații potențiali sunt vânați cu asiduitate, iar partidele aliate până acum încep prin a nu se mai înțelege.

PDSR - PROBA DE FOC

Principalul partid de opoziție se pregătește să treacă proba focului: alegerile județene. Astfel, la iminenta Conferință județeană a PDSR Arad (din 24 iulie) va participa chiar Ion Iliescu. Evident, va fi și un moment electoral... În acest sens, iderii PDSR Arad au „petrecut" acest week-end pe frontul muncii de partid, pregătind conferința județeană.

PNȚCD - DUPA PLOAIE, CHEPENEAG

După victoria în alegerile din organizația țărăniștilor arădeni a grupării Calimente, reprezentanții acesteia au avut o perioadă de relaxare. În schimb, gruparea Ghidău s-a deplasat în teritoriu (Gurahonț, Hălmagiu și Buteni) pentru... Pentru ce?

PNL - PREGATIREA CAMPANIEI

PNL Arad a pregătit în acest week-end departamentul electoral. Cu alte cuvinte, departamentul care se ocupă cu identificarea localităților interesante, cu desemnarea candidaților și cu stabilirea locurilor eligibile. Din câte am aflat, nu s-au consultat cu țărăniștii (partenerii din CDR) , așa că acest cartel electoral se pare că nu va funcționa la „locale".

PD - CANDIDAȚII DE MÂINE

PD Arad are sarcină de partid să prezinte candidații până la 31 iulie a.c. Așa stând lucrurile, democrații arădeni nu au avut un week-end prea liniștit... Nu au lipsit nici deplasările în teritoriu (Hălmagiu, Hălmăgel, Vârfurile și Livada). Bineînțeles, candidații cu șanse nu cresc pe toate gardurile...

PSDR - ORGANIZAREA FILIALELOR

Social-democrații locali au avut vineri o întâlnire zonală la Chișineu-Criș. Sâmbătă, deputatul Putin a participat la o întâlnire organizată de CONEL Arad, iar duminică s-a verificat organizația din Vărșand. Evident, PSDR Arad dorește să demonstreze ApR-ului local că stă mai bine în teritoriu...

PRM - BRĂZDAREA JUDEȚULUI

PRM Arad a desfășurat în acest week-end o activitate intensă. S-a deplasat la Ineu, Lipova, Păuliș, Dezna și Tauț, unde s-au organizat sau reorganizat filialele . Precum se vede, Lucian Stana impune colegilor de partid „munca pe jos", dincolo de satisfacțiile de moment legate de sfințirea monumentelor istorice...

DORU SINACI

Edilii Aradului dorm

HABAR N-AU ȘI NICI NU-I INTERESEAZĂ CĂ ORAȘUL E SUB APĂ!

Ploile torențiale din ultima săptămână au scos, din păcate, la iveală o problemă pe care ziarul nostru o semnalează de mai multă vreme. În Arad, scurgerile pluviale sunt inexistente și nimeni nu face nimic să remedieze această problemă. Cu excepția Centrului și cartierului Micălaca, toate celelalte zone ale orașului au fost, mai mult sau mai puțin, inundate de apa de ploaie care n-a găsit nici o cale să se scurgă.

ÎN BUJAC, LOCUITORII SUNT DISPERAȚI

Cum intri în Bujac, pe strada Dâmboviței, după nici 200 de metri șoseaua se transformă într-o baltă continuă. Și în stânga și în dreapta, apa e în curțile oamenilor și bălțește fără vreo speranță că se va scurge undeva. La casele de la nr. 32, 34, 36 apa a intrat până în interior. **„De 10 ani n-a fost așa ceva, să intre apa în curte și în casă"**, ne spune d-na Maria Filimon.

Pe măsură ce înaintăm în cartier, apa e tot mai mare. Pe străzile Lăcrimioarelor, Progresului, Trotușului, Gloriei abia se poate intra cu mașina. La Gheorghe Meheș, pe str. Progresului nr. 64 A, apa bălțește de joi în curte iar ieri a intrat și în casă. Curentul a fost întrerupt toată noaptea, abia la ora 10,00 a fost restabilit.

La un moment dat suntem opriți de un grup mare de oameni. Sunt revoltați de cele întâmplate.

– De o săptămână sunăm la Primărie și îi rugăm să facă ceva. Ne spun că nu-i treaba lor. Dar care-i treaba lor, să meargă în Germania?

– Nu cerem decât să ne ajute cumva. Să găsim împreună o soluție. Punem și noi bani, lucrăm dacă e nevoie, dar să miște și ei un deget măcar. O mașină de pământ, un excavator, un buldozer, ceva. Noi n-avem destui bani, să facem toată canalizarea.

– Toți suntem dispuși să ieșim la muncă. Pe vremea lui Ceaușescu era un responsabil de stradă. Acum nici la primar nu-i pasă.

– De ce nu vor să vină măcar să ne ajute să scoatem apa din case? Pentru ce plătim impozite?

Cam acesta a fost pe scurt dialogul avut cu locuitorii zonei. În final se strânseseră peste 50 de oameni care au hotărât: **„Dacă cei de la Primărie nu vin să vadă situația, mergem noi și-i aducem pe sus".**

Ca să intri la Feroneria, îți trebuie barcă.

Adevăratele lacuri formate pe străzi au început deja să pută din cauza căldurii. Au apărut și broaștele care orăcăiau sinistru făcându-ne să ne gândim că am nimerit într-o mlaștină...

„FERONERIA" ȘI-A RESTRÂNS ACTIVITATEA

Pe Calea 6 Vânători situația e la fel de disperată. La S.C. Feroneria S.A. nu se poate intra decât peste un pod, improvizat din paleți de lemn de către muncitori. Apa a inundat toată curtea și a pătruns în două secții care au fost închise total. Alte trei secții au fost închise parțial, oamenii lucrează cum pot, prin colțuri pe unde n-a ajuns apa.

Discutăm cu directorul Jude, care ne prezintă situația: **„Pe str. 6 Vânători, scurgerea are traseul pe sub liniile de tramvai. Prima inundație de acest fel am avut-o în 1990, dar cu ajutorul prefectului de atunci, d-l Avram Crăciun, am rezolvat problema, adică am spart dopul care se formase sub linii. Până în 1995 n-am mai avut probleme. Dar, de atunci scurgerea s-a colmatat din nou, iar soluția găsită de edili a fost vorbi, toți șefii sunt în concendiu. Prefectul era într-o ședință. Așa ceva nu e posibil!"** a încheiat dânsul.

PE STRADA COCORILOR ÎȚI TREBUIE BARCĂ

Am plecat din Vlaicu înspre Alfa, urmând strada Cocorilor. Imediat după curbă apa era prezentă din casă în casă pe o distanță de mai mult de jumătate de kilometru. Abia treceau mașinile, darmite oamenii pe jos.

Nici în cartierul Alfa situația nu era diferită. Străzile laterale erau în totalitate inundate, apa intrând în beciurile blocurilor.

În Aradul Nou, în zona străzii Stan Dragu, toate grădinile sunt inundate de mai multe săptămâni. Apa nu mai are unde să se scurgă. Dacă mai plouă mult, în curând va intra în case.

SOMN UȘOR, EDILI AI ORAȘULUI!

După cum se poate observa, întreg orașul e inundat. Parcă a ieșit Mureșul. Apa nu are unde să se scurgă întrucât canalizările sunt colmatate. În toate zonele oamenii sunt disperați și nimeni nu-i ajută.

La P-ța Fortuna, numai mașinile pot trece prin apa care s-a adunat.

devierea ei pe alte canale mai mici, care n-au însă capacitatea să preia întreaga cantitate de apă.

Nimeni nu știe cine răspunde de aceste probleme. Toți le pasează de la unul la altul. De joi, fabrica e în apă. Am trimis adrese la RAACA, Primărie, Consiliul Județean, Prefectură dar nu s-a luat nici o măsură. Personal, am discutat cu primarul Valentin Neamț iar el mi-a spus că nu e treaba lui! Dar a cui?

Am fost la Primărie, am intrat la directorul Sorin Bondoc și i-am expus problema. În loc să-mi răspundă, m-a întrebat cum am intrat la el în birou. Nici el n-a luat vreo măsură. La Consiliul Județean n-am avut cu cine

Edilii orașului stau în birou, spun că nu-i problema lor și o pasează între ei. În birourile lor încă n-a intrat apa, deci pot sta liniștiți. Ce contează că în cartiere oamenii și-au pus mobila pe cărămizi iar casele se degradează pe zi ce trece. Domnul Bondoc nu poate sau nu vrea să vadă prin ochelarii domniei sale mai departe de ușa biroului. Așteaptă probabil să meargă oamenii să-l scoată de guler din birou, să afle ce se întâmplă. Sau, mai exact, să-l facă să-i intereseze problemele orașului.

ȘERBAN POPESCU
Foto: ALEXANDRU MARIANUȚ

Din cauza ploilor abundente,

ÎN BUJAC, APA NU ESTE POTABILĂ

Locuitorii din zona Bujac consumau apă din fântânile proprii. Momentan, din cauza ploilor abundente, fântânile sunt inundate și apa este improprie pentru consum. Doctorul Mihai Țârcuș, director adjunct la Direcția de Sănătate Publică Arad, recomandă locuitorilor din zona Bujac ca apa să fie consumată după o prealabilă fierbere și răcire. Altfel, există riscul apariției unor epidemii de boli diareice.

Persoanele care consumă apă de la cișmelele stradale sau de la rețea sunt înafara oricărui pericol de infecție.

TEODORA MATICA

PRECIPITAȚIILE CONTINUĂ SĂ FACĂ PAGUBE

Ploaia torențială căzută în noaptea de duminică spre luni a făcut noi pagube. De data aceasta, în județ. De la căpitanul **Ștefan Coman** din cadrul Inspectoratului Județean de Protecție Civilă Arad am aflat că șoseaua Arad-Timișoara este inundată pe o porțiune de 100 m la ieșirea din localitatea Vinga înspre Orțișoara. Apa măsoară 20-30 cm. Traficul rutier nu a fost blocat. Tot în Vinga, 150 hectare de teren au fost inundate. Peretele unei case s-a dărâmat. Nu au fost victime.

Cel mai afectat a fost satul Mănăștur, unde cinci hectare de grădini sunt sub apă.

În zonă nu au fost semnalate căderi de tensiune la alimentarea cu energie electrică.

T. M.

PESTE 300 DE CASE DIN ORȚIȘOARA (JUDEȚUL TIMIȘ) AU FOST DISTRUSE

În noaptea de duminică spre luni, informează corespondentul MEDIAFAX, în jurul orei 2.00, localnicii au fost treziți de zgomotul provocat de șuvoaiele de apă care au intrat pe sub case și au provocat prăbușirea planșeelor și a pereților. În mai puțin de două ore au căzut peste 40 de litri de apă pe metru pătrat.Două case au fost complet distruse. Cîteva sute de animale de curte au murit înecate, iar culturile agricole din zonă sunt compromise.

Secretarul general al Prefecturii Timiș, Dan Bara, însoțit de președintele Consiliului Județean Timiș, Viorel Coifan, și de specialiști de la Regia Autonomă Îmbunătățiri Funciare și de la Protrecția Civilă s-au deplasat, luni, în zona calamitată pentru a evalua pagubele. Potrivit secretarului General al Prefecturii, Dan Bara, "zona Orțișoara nu este racordată la sistemul de desecări al județului. Există totuși cîteva canale de scurgere care sunt însă vechi de cîteva sute de ani și nu au făcut față șuvoiului de ape din această noapte".

Trei mașini de pompieri au pompat apa din casele localnicilor, iar Petrom a trimis cîteva utilaje pentru a ajuta la evacuarea apei din comună. Accesul în Primărie era imposibil, luni, la ora prînzului, din cauza unei imense bălți.

Secretarul general al Prefecturii a declarat că la Prefectura Timiș se va forma, astăzi, o comisie la care vor participa toți factorii din județ implicați în caz de dezastre naturale.

În atenția crescătorilor de albine!

S.C. SALUBRITATE S.A. ARAD

execută în perioada: 15.07.-31.07.1999, lucrări de dezinsecție împotriva țânțarilor pe raza municipiului Arad.

Lucrările se vor executa prin pulverizarea substanțelor din avion, în funcție de condițiile meteorologice, după orele 17,00.

Rugăm posesorii de albine să ia măsuri pentru evitarea pagubelor.

(659420)

CONGRESUL APELOR LINIȘTITE

Varianta franceză a proverbului românesc „pisica blândă zgârâie rău" este „nu există apă mai rea decât apa care doarme". Nu puțini s-au lăsat înșelați de oglinda lucie a apei și au căzut în capcanele care în adâncuri pândesc la tot pasul. Mi-am reamintit proverbul la Congresul Revoluționarilor, desfășurat la Brașov. Aparent, reprezentanții revoluționarilor din teritoriu au fost o plastilină care s-a lăsat modelată după bunul plac al conducătorilor, acceptând tot ce li se punea în față. Când președintele revoluționarilor de la Ploiești a propus ca în funcția de președinte de onoare să fie ales Ion Iliescu, reacția sălii a fost extrem de favorabilă. După câteva momente de derută, președintele Dorin Lazăr Maior a propus senin ca în funcție să fie ales senatorul Sergiu Nicolaescu, făcând abstracție de propunerea președintelui de la Ploiești. Cu o candoare absolut remarcabilă, sala s-a supus cererii președintelui și a votat fără crâcnire (a fost un singur vot împotrivă) propulsarea lui Sergiu Nicolaescu, după ce înainte aplaudaseră un alt candidat. La fel de supuși, revoluționarii au votat înscăunarea în funcția de secretar general a lui Bebe Ivanovici, omul pe care ei l-au poreclit „Matriță" în virtutea acuzației că ar fi tipărit certificate de revoluționar false, pe care le-a vândut pe bani frumoși. Nici un protest, nici un „huo", nici o pală de vânt care să tulbure oglinda apei. Nicu Bănuțoiu, vicepreședintele CORD (Consiliul de onoare) a fost extrem de dur în alocuțiunea sa. Filipicile sale au fost aplaudate de către o bună parte a sălii. După ce președintele Maior l-a pus la punct cu o blândețe ieșită din comun, nimeni nu l-a „taxat" pe Bănuțoiu pentru încercarea de diversiune. Pur și simplu l-au ignorat, cum l-au ignorat și pe președintele de la Ploiești. Când Bebe Ivanovici a propus ca actuala conducere să primească un nou mandat de patru ani, votul a fost unanim. Nu s-a găsit nici măcar un singur Nicu Ceaușeran care să facă gălăgie, să spună că poate ar mai vrea și alții să-i conducă pe revoluționari.

Absolut toți vorbitorii, în frunte cu Sergiu Nicolaescu, au spus că timp de zece ani revoluționarii au fost manipulați, folosiți ca masă de manevră, dezbinați în folosul diferitelor partide sau grupuri de interese, unele de-a dreptul antinaționale. Ca atare, este cazul să se sune „adunarea", chiar dacă pentru aceasta este necesară înghițirea multor pastile amare. Așa s-a și întâmplat, mulți dintre cei prezenți la Congres mușcând din țărână pentru a-și înghiți vorbele.

Luând în considerare cele petrecute la fața locului, este evident că Partidul Forțelor Democratice '89, al cărui președinte este tot Dorin Lazăr Maior, președintele UNORD-ului, a lucrat la modul foarte serios pentru a pregăti participarea revoluționarilor la viitoarele alegeri.

Faptul că declarativ se face distincție între uniune și partid nu este decât o perdea de fum, la momentul oportun toți membrii UNORD-ului putând deveni membri ai partidului. Întrebarea este: în ce direcție vor merge revoluționarii? Greu de răspuns. Ceea ce este absolut sigur, actuala putere a fost huiduită, pusă la stâlpul infamiei, Ion Caramitru fiind considerat inamicul public numărul unu. Coroborând aceasta cu intensitatea sonoră a aplauzelor, înregistrată în momentul în care se citea din mesajul lui Ion Iliescu pasajul referitor la „solidaritate împotriva restaurației", putem să ne facem o palidă idee asupra „foii de parcurs" a revoluționarilor. Însă chiar și aceasta ar putea fi grevată de acea perdea de fum. Să nu uităm că inscripția preferată a revoluționarilor, vizibilă și astăzi pe multe blocuri din Arad, a fost „Somnul rațiunii naște monștri." Este absolut imposibil ca autorii acelei inscripții să devină o apă liniștită până la fundul albiei. Este clar că pregătesc ceva, însă de această dată nu după „rețeta '89", ci după o „rețetă" democratică. Este un semn că au învățat să facă politică reală, debarasată de restricții doctrinare, bazată pe aplicabilitate.

Blazonul revoluționarilor a fost folosit și pătat. De această dată au un nou blazon, de factură politică, mult mai greu de abordat de către diversele partide și - mai ales - nevandabil. Poate din acest motiv partidele politice s-au ferit ca de foc de congresul revoluționarilor, înțelegând că nu se mai poate face campanie electorală pe spinarea lor, pentru simplul motiv că au decis să-și facă o campanie electorală proprie. Dacă îi va atrage cineva, o va face prin alianță sau fuziune, și nu prin protocoale susceptibile de denunțare după câteva zile de la semnarea lor.

SIMION TODOCA

PREȚUL GRÂULUI

SOCIETĂȚILE DE MORĂRIT ȘI PANIFICAȚIE ACHIZIȚIONEAZĂ GRÂUL DIN RECOLTA NOUĂ LA UN PREȚ DE 1.200 -1.300 LEI/KG

Societățile de morărit și panificație achiziționează grîul din recolta nouă la un preț de 1.200 -1.300 lei/kg, care este un preț bun și pentru producătorii agricoli și pentru procesatori, a declarat, agenției MEDIAFAX, Aurel Popescu, președintele Organizației Patronale de Ramură a Industriei de Morărit și Panificație-ROMPAN.

Popescu a precizat că acest preț a fost stabilit în funcție de prețul mondial al grîului și al făinii. În cazul în care prețul grîului ar fi mai mare de 1.300 lei/kg, făina obținută din grîu de pe piața internă va avea un preț de livrare mai mare decît cea din import, consideră Popescu.

Prețul de 1.300 lei/kg este avansat și în calculele Ministerului Agriculturii și Alimentației, în condițiile unei producții medii de 3.000 de kg la hectar și cu cheltuieli de producție de 3,726 milioane lei pentru un hectar de cultură. Prețul asigură un profit de 125.000 lei pe tona de grîu.

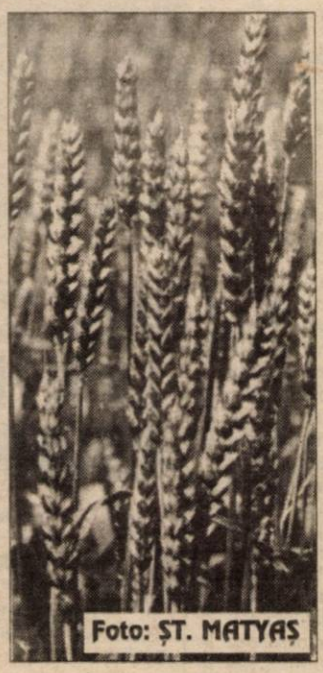
Foto: ȘT. MATYAȘ

Gheorghe Sin, directorul general al Institutului de Cercetări pentru Cereale și Plante Tehnice Fundulea, a precizat că unitățile Comcereal și Cerealcom achiziționează grîu de la populație la un preț de 1.000-1.100 lei/kg, preț la care, în general, producătorii agricoli nu prea vor să vîndă grîul pentru că nu-și acoperă cheltuielile de producție.

"Numai cei care sunt strîmtorați cu banii vînd grîul la acest preț" a spus Sin.

Ioan Scurteli, președintele Asociației Patronale a Angrosiștilor de Cereale din România-ANCER a declarat, recent, că prețul prețul de achiziționare a grîului, în unitățile Comcereal, va fi de 1.000-1.100 lei/kg, iar costul de depozitare de 10 dolari/tonă.

Gheorghe Olteanu, directorul societății agricole Pronova SA Drăgănești, județul Prahova, a apreciat că, pentru a putea înființa în toamnă, culturi noi, producătorii agricoli ar avea nevoie de un preț de achiziție a grîului de 1.700 lei/kg dar că în acest moment, intermediarii oferă un preț de 1.200-1.300 lei/kg. Aceștia depozitează grîul și probabil că îl vor vinde mult mai tîrziu, la un preț mult mai mare pentru că "anul acesta va fi puțin grîu în țară", spune Olteanu.

Direcția Agricolă estimează:

PRODUCȚIA DIN '99 - LA NIVELUL CELEI DIN '98

Recoltatul orzului a luat sfârșit, iar scerișul grâului se află aproape la jumătate. Producția medie estimată la orz a fost de 3.200 kg/ha, în total 47.730 tone la 14.603 ha. Avram Fluieraș, directorul Direcției Agricole spune: „Producția a fost destul de bună pentru condițiile din acest an. Pentru că dacă ploile sunt o adevărată mană cerească pentru porumb, în cazul orzului și al grâului în această perioadă, ele nu pot face decât rău. În ceea ce privește cheltuielile pentru un ha de orz, pentru întregul proces agricol efectuat cu o tehnologie corespunzătoare, ajung la aproximativ 4,5 milioane."

CHELTUIELI PE HECTAR DE GRÂU - 4,7- 5 MILIOANE

Secerișul grâului, deși acum, încetinit de ploi, a mers destul de bine. S-a secerat 30% din întreaga suprafață semănată de 42.346 de ha, adică 12.700 de ha. De pe această suprafață, la o producție medie de 3.100 kg/ha s-au obținut 39.370 tone de grâu. Avram Fluieraș spune: „Producția de grâu este cam la același nivel ca și anul trecut. Și nu se poate spune că cea de anul trecut a fost slabă pentru că noi mai avem și acum grâu de anul trecut în stoc. În ceea ce privește cheltuielile s-a ajuns la 4,7 milioane până la 5 milioane pe ha de grâu. Ceea ce înseamnă că prețul de grâu se va situa în jur de 1500-1550 lei/kg. Totuși așteptăm un act normativ care să stabilească un preț indicativ pentru grâu, pentru că pe cel de acum îl considerăm necorespunzător."

A. BUGARIU

ANGROSIȘTII DAU 1000 LEI/KG

Depozitarea cerealelor din noua recoltă va costa în prima lună de depozitare, 10 dolari pe tona de cereale, cu 15% mai mult decît anul trecut, creșterea de preț fiind influențată în primul rînd de creșterea inflației, iar prețul de achiziționare a grîului, în unitățile Comcereal, va fi de 1.000-1.100 lei/kg, a declarat, agenției MEDIAFAX, Ioan Scurteli, președintele Asociației Patronale a Angrosiștilor de Cereale din România-ANCER.

"Taxa de zece dolari pe tonă va fi utilizată pentru recepționarea, condiționarea, tratarea și depozitarea cerealelor, iar la această sumă se va adăuga o taxă de 30 lei/kg/lună pentru păstrarea cerealelor în depozite".

Scurteli a precizat că problema principală cu care se confruntă angrosiștii de cereale este cea a dobînzilor foarte mari, de peste 70%, la creditele solicitate de la bănci pentru achiziționarea cerealelor din noua recoltă.

"Noi am solicitat Ministerului Agriculturii și Alimentației să ia măsuri de subvenționare cu 50% a dobînzilor la creditele bancare, însă pînă la această dată nu am primit nici un răspuns. De asemenea, am solicitat Ministerului Agriculturii să acorde o primă de 250 lei/kg de grîu din recolta acestui an pentru ai încuraja pe producătorii agricoli să înființeze în toamnă noi culturi. În caz contrar, producătorii agricoli nu vor avea suficienți bani pentru noile culturi și riscăm să nu avem suficient grîu în anul 2000", a mai spus președintele ANCER.

Ministerul Agriculturii estimează că anul acesta se vor obține peste 4,7 milioane tone de grîu, de pe o suprafață de 1.666.309 hectare.

MINISTERUL AGRICULTURII AR PUTEA ACORDA O PRIMĂ DE CIRCA 250 LEI/KG DE GRÂU PENTRU PRODUCĂTORII AGRICOLI

Ministerul Agriculturii și Alimentației (MAA) ar putea să acorde o primă de circa 250 lei/kg de grîu pentru producătorii agricoli, pentru ca aceștia să fie încurajați să înființeze în toamnă noi culturi, a declarat, Ioan Avram Mureșan, ministrul de resort.

Mureșan a precizat că din calculele Ministerului Agriculturii și Alimentației, prețul de referință la grîu ar fi de circa 1.300 lei/kg, dar că acest preț nu asigură și un profit cît de mic producătorilor agricoli, ceea ce face necesară acordarea unor prime.

El a adăugat că prețul pentru noua recoltă de grîu nu este încă suficient de bine stabilit, dar probabil că prețul grîului se va stabili în jur de 1.500-1.550 lei/kg. "Acest preț va da posibilitatea producătorilor agricoli să obțină un profit de minim 10%", a mai spus Mureșan.

Ministrul Agriculturii a mai adăugat că stocurile existente de grîu, din recolta veche, de circa 400.000 tone, vor ajunge pentru consumul intern pînă la începutul lunii august, cînd va putea fi folosită recolta nouă.

De asemenea, unitățile de morărit și panificație au, în prezent, cantități de grîu suficiente pentru că din gospodăriile populației "MAA a reușit să atragă, în ultimul timp, circa 750.000-780.000 tone de grîu. De la un milion de tone de grîu înainte de declanșarea așa-numitei crize a grîului, în gospodăriile producătorilor agricoli au mai rămas în prezent, 200.000 tone de grîu, pentru că grîul a fost achiziționat la un preț foarte bun", a mai spus Mureșan.

ARMOPAN OFERĂ 1.300 LEI/KG DE GRÂU ȘI FACE ACTELE PENTRU PRIMĂ

*** La 1.800 lei/kg de grâu e rentabil să cumperi făină din Ungaria**

Prețul estimativ de achiziționare al grâului este de 1.200-1.300 lei/kg. La aceasta se adaugă prima de 250 lei/kg pentru producătorii agricoli. Armopan achiziționează grâul la prețul de 1.300 lei/kg și face actele pentru prima de 250 lei pentru producători. Constantin Beju, director la Armopan Arad, spune: „În sudul țării prețul de achiziționare la grâu este mai scăzut, în jur de 1.100-1.200 lei/kg. Aceasta pentru că în această parte a țării producția de grâu este mai mare decât în vest. Oricum, probabil că prețul la grâu nu va crește, sau dacă va crește nu o va face prea mult. Principalul motiv este că la un preț mai ridicat, majoritatea preferă să cumpere făină din Ungaria. Până atunci, oricum prețul la pâine nu se va majora."

A. BUGARIU

Sindicatele din agricultură amenință Guvernul cu măsuri dure de protest

„DACĂ AGRICULTORII NU VOR FI PROTEJAȚI, RISCĂM SĂ NU MAI AVEM HRANĂ PENTRU POPULAȚIE"

spune ELENA SPOREA - președinte „Agrostar"

În plină campanie agricolă de seceriș a grâului, Federația Națională a Sindicatelor din Agricultură, „AGROSTAR", amenință cu forme dure de protest împotriva politicii agrare a Guvernului. Elena Sporea, președinta „AGROSTAR", ne-a declarat că principala solicitare a agricultorilor se referă la garantarea stocurilor de grâu și de orz, pentru consumul intern. De altfel, această solicitare a constituit principala temă a conferinței de presă organizată joi, 8 iulie, de federația amintită. Atunci s-a dat Guvernului un termen de o săptămână pentru aprobarea unei ordonanțe privind garantarea stocurilor de cereale. Din câte ne-a informat Elena Sporea, a doua zi, vineri, 9 iulie, Ministerul Agriculturii și Alimentației a dat un Ordin prin care se elimină primele pentru exportul grâului și orzului. „Nu este corect ca grâul de la rezerva de stat să fie cumpărat cu 1.700 lei/kg, iar producătorilor să li se ofere acum doar 1.150-1.250 lei/kg. Aceasta în favoarea angrosiștilor, care fac plata la 90 de zile", a precizat Sporea. Ea a mai spus că primele pentru producția acestui an trebuie acordate direct producătorului care să-și poată vinde astfel grâul cu 1.500-1.600 lei/kg. În acest sens, Ministerul Agriculturii, Ministerul Industriei și Comerțului și Ministerul Finanțelor ar trebui să stabilească cât mai curând care este necesarul de bani pentru garantarea stocurilor de grâu și orz din noua recoltă. „În caz contrar, vom trece la forme foarte dure de protest, similare cu cele organizate de producătorii agricoli din Uniunea Europeană", a amenințat președinta „AGROSTAR". Ea a mai adăugat că puterea politică va trebui să organizeze o sesiune extraordinară și să rezolve problema legii privatizării fostelor IAS-uri, a legii creditului rural, a legii piețelor agroalimentare, a legii asigurărilor împotriva calamităților naturale, precum și a legii cooperației. „Legea piețelor agricole, care funcționează în prezent în toate țările Uniunii Europene trebuie să fie aprobată cât mai curând și în România, pentru că legea reglementează ce înseamnă piață și cine stabilește prețul de vânzare al produselor agricole. Dacă producătorii agricoli nu vor fi protejați riscăm ca aceștia să nu mai lucreze pământul și anul viitor să nu mai avem hrană pentru populație. Nu e normal să exportăm grâul nostru și apoi să importăm de afară mult mai scump. Mai rău, riscăm să vină angrosistul lui Popa Pește să ia grâul, să-l plimbe cu vaporul o vreme și apoi să-l bage iar în țară, mai scump cu 30-40 la sută!", ne-a declarat Elena Sporea.

FLORIN TRUȚ
Foto: ȘT. MATYAȘ

La examenele de bacalaureat de la Beliu

PROBLEMELE DE MATEMATICĂ AU FOST „REZOLVATE“ LA... WC (?!)

Ieri dimineață, înainte de ora 8, câțiva părinți ai elevilor căzuți la bacalaureat, în centrul Beliu, așteptau în fața I. Ș. J. Arad, semn că „spiritele“ sunt departe de a se fi liniștit...

De aceea am dorit să aflăm cât mai multe amănunte despre ceea ce s-a întâmplat la Beliu, care este punctul de vedere al inspectoratului, exprimat prin „vocea“ inspectorului școlar general, prof. Maria Pașcalău.

– De fapt, cum a început scandalul?

– Miercuri, la ora prânzului, am primit un telefon că în jurul școlii se află părinți și elevi care îl amenință cu moartea pe președintele comisiei. Ne-a căutat și dl. col. Ulică de la I. P. J., care ne-a spus că șeful de post de la Beliu „asigură liniștea“ și Jandarmeria de la Sebiș este „pe fază“, ca să nu fie probleme. Am urcat într-o mașină - eu, profesorul Mihály Matekovits, președintele comisiei județene de bacalaureat și prof. Viorel Tudoran, secretarul aceleași comisii - și am plecat la Beliu...

– Ce „atmosferă“ ați găsit?

– În fața școlii erau 60-70-80 de persoane - elevi, părinți -, unii chiar sub influența alcoolului. N-am reușit să închegăm un dialog prea clar pentru că nu ne puteam înțelege cu toții deodată. Am rugat, pe cei care aveau ceva de spus, să intre într-o sală de clasă. Cei care au venit erau reprezentanții elevilor „de la sala 6“, care știau că sunt „căzuți toți la matematică“.

– De unde știau, că nu erau afișate rezultatele?

– La întrebarea pusă de noi - „cine v-a spus?“ - nimeni nu ne-a dat răspuns. (n. n. - deși, logic, cineva „a lansat“ informația; oare cine?)

– Și care era nemulțumirea celor de la „sala 6“?

– Nemulțumirea lor mare - și a părinților, și a elevilor - era că în sala 5 (n. n. - cei care au dat examen în această clasă; elevii de la „silvic“ fiind repartizați după alfabet, câte 15, în două săli) toți au promovat (deși - se spunea - la mulți dintre ei media la matematică, în clasa a XII-a, nu le-ar fi „permis“ lucrul acesta).

– Ce a urmat?

– Am revăzut lucrările. Cei din sala 5, unde au promovat toți, au luat note între 5 și 5,90, iar cei din sala cealaltă, elevi de 8,50-9,00 (în timpul anului) n-au obținut note mai mari de 1,95 și 2,40.

– Ce explicație ați găsit?

– În sala 6 doi elevi au fost surprinși de către profesorii supraveghetori copiind de pe două foi cu subiectele la matematică rezolvate (n. n. - „fițuicile“ scrise cu roșu le-am văzut la I. Ș. J.). Din acel moment, nici un elev nu a mai putut să copieze și... au căzut toți.

– Cum au ajuns „fițuicile“ la candidați?

– Toată lumea - inclusiv supraveghetorii - ne-au declarat că elevii, pe rând, au solicitat să iasă la toaletă. Supraveghetorul i-a condus până la ușă, i-a predat supraveghetorului de pe coridor, care i-a însoțit până la WC. Se pare că aici a fost centrul de difuzare a „problemelor rezolvate“. Unul din elevii eliminați ne-a spus că a „luat fițuicile de la WC“ (?!)

– Bine, dar cine le-a făcut, cine le-a multiplicat, cum a aflat subiectele, cum le-a dat elevilor fără să vadă nimeni?

– Nimeni nu spune. Nimeni nu spune nimic, oricât am întreba. Am luat declarații și specimen de scris de la profesorii de matematică - unul dintre ei este și părintele unui elev - dar nu sunt semne că ar fi implicați.

– Cei nemulțumiți că n-au putut să copieze și-au „turnat“ colegii?

– Cam așa stau lucrurile, în esență. Cert este că ne-am uitat pe lucrările tuturor elevilor și de la prima vedere se putea observa că fragmente de pe cele două hârtii (n. n. - „fițuici“) se regăsesc și în lucrările celor promovați. Atunci am dispus constituirea unei a doua comisii - formată din trei profesori: doi au recorectat lucrările și unul a analizat ciornele. Rezolvările de pe „fițuici“ s-au regăsit în toate cele 15 lucrări identic (aceeași punere în pagină, nici o greșeală, nici o ștersătură). Și ar mai fi ceva, foarte interesant: președintele comisiei a dat indicații la fel, în cele două săli, dar elevii nu le-au valorificat. Mai mult, profesorii supraveghetori spun că minute în șir elevii nu au scris nimic (n. n. - cu siguranță așteptau „rezolvările“) și pe urmă nu am mai întâlnit (n. n. - la alte examene) un așa murmur general că nu-i lasă să copieze.

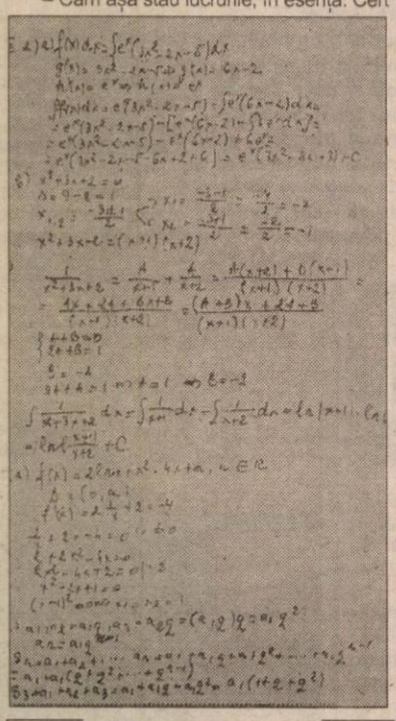

În facsimil: din „fițuica“ distribuită la... latrină. Cine (re)cunoaște scrisul?

– Cum s-a finalizat recorectarea?

– Comisia a lucrat de la orele 24 până a doua zi, la orele 7. Am spus că tot ceea ce este identic (n. n. - cu materialul de inspirație) să nu se puncteze. În urma verificărilor s-a produs „echilibrul“ cu cealaltă sală...

– Și acesta a fost motivul cel mare al scandalului. Dar ce vină are directorul?

– Știam că directorul este la Sebiș, dar, așa cum declară, a venit acasă. Dumnealui spune că s-a învârtit în jurul școlii și îmi pun întrebarea: nu era normal să fi venit la școală și să întrebe dacă poate fi de folos? Dacă era bolnav, de ce n-a venit doamna (care este profesoară de franceză) să stea cu noi în locul lui? Dar să zicem că pentru seara de miercuri nimeni nu-i reproșează nimic. Joi dimineața, însă, ne-am deplasat la poarta domnului director și soția lui ne-a spus că nu e acasă, că a cumpărat piersici și l-a rugat să le ducă copiilor la Arad. Conform graficului de desfășurare a bacalaureatului, la Beliu era afișat că în ziua de 8, la orele 8, se vor comunica rezultatele. Nu se poate să nu fi în școala unde tu ești director, când se dau rezultatele (dacă era bolnav, cineva din consiliul de administrație trebuia să ia legătura cu comisia de bacalaureat).

– Cum s-a ajuns la dispoziția de suspendare din funcție?

– Atunci, cu ajutorul secretarei, am reușit să identific componența consiliului de administrație și să convoc doi titulari - Sofia Purice și Livia Zopota - care au preluat toate documentele de bacalaureat. Am venit la I. Ș. J., am dispus suspendarea din funcție a dlui Ioja și numirea cu delegație a dnei Purice (după ce am discutat și cu directorul general al MEN). Vineri, într-o ședință extraordinară a Consiliului de administrație al I. Ș. J., s-a dispus eliberarea din funcția de director, având în vedere nu numai cele întâmplate anul acesta ci și la bac '98 și la bac '97 (un elev, corigent la istorie, a fost trecut „din întâmplare“ pe lista candidaților și aproximativ 10 elevi - avem dosarul - care nu îndeplineau condițiile de intrare la bacalaureat - foi matricole incomplete - au fost trecuți pe liste).

– Dar alții nu sunt de vină? Președintele este basma curată?

– După cum am mai spus, nimeni nu dă nume, nimeni nu vrea să spună nimic. Președintele mi-a declarat că dumnealui a fost invitat să meargă la pădure, la Groșeni. A recunoscut că a greșit și că nu a știut ce îl așteaptă. A fost însoțit de elevi de la seral, dar nici unul nu a trecut.

– Când s-au multiplicat subiectele, exista posibilitatea ca un exemplar să ajungă în altă parte? Cine putea favoriza „transferul“?

– Noi n-am aflat. Pot să vă spun numai că multe dintre întrebările puse de d-voastră nu cad sub incidența noastră ci a... procuraturii.

A consemnat
V. FILIP

CORALA „ARMONIA“ ÎMPLINEȘTE OPT DECENII

Profesorul și compozitorul **Atanasie Lipovan** a înființat acum 80 de ani, la Arad, Reuniunea de cântări „Armonia“. Membrii acesteia proveneau din rândurile intelectualității și meseriașilor români. Creată cu scopul de a fi un cor catedral în stare să dea, în manieră artistică, răspunsurile la Sfintele Liturghii, formațiunea îl însoțea pe episcop la toate ieșirile în dieceză, iar după slujbă, după-amiezele, susținea în localitățile vizitate, și programe muzicale de cântări laice, din repertoriul național. După război a rămas să funcționeze exclusiv drept cor bisericesc, sub bagheta dirijorilor **prof. Ioan Lipovan** și, mai apoi, a **părintelui profesor Ioan Șerb.**

Episcopia Aradului, Parohia Arad-Centru invită credincioșii la slujbele religioase și festivitățile ce se vor organiza și desfășura în zilele de 19 și 20 iulie a.c., la Catedrala Ortodoxă Română și la Facultatea de Teologie Ortodoxă din Arad.

D. T.

(Germinația artei)

TROFEELE UCENICILOR, BUCURIA MAESTRULUI

Grafician de remarcabilă vocație, pictor și profesor al Liceului de artă „Sabin Drăgoi“ din Arad, dl. LUCIAN COCIUBA este un entuziast incorigibil. Acum, la fine de an școlar, mi-a evocat succesele plastice și muzicale cu care se mândresc elevii liceului. Oferim cititorilor noștri câteva dintre ele, în care dl. profesor este direct implicat.

– D-le profesor Cociuba, se pare că sfârșitul de an școlar v-a adus bucurii în calitate de maestru al micilor viitori artiști.

– Este vorba în primul rând despre concursul de pictură „Alexandru Ciucurencu“, ediția a IX-a, de la Tulcea. Tema a fost **peisajul**. Premiul al III-lea a fost obținut de eleva **Valentina Zaha** din clasa a V-a C. La concursul internațional de desene create de copii, „Nicolae Tonitza“, Bârlad, ediția întâi, eleva **Andrada Damian**, din clasa a VI-a B, a obținut premiul al II-lea.

– Zilele acestea a mai avut loc un eveniment mediatizat în presa de specialitate. În ce constă acest eveniment?

– Concursul de artă plastică dedicat elevilor de la liceele de artă, și celor de la cluburile elevilor, organizat de revista „Examene“ și Agenția teritorială a taberelor și turismului școlar Constanța, având un juriu format din artiști plastici de prestigiu național, între care, Marcel Chirnoagă, Benone Șuvăilă, Sabin Ștefănuță, a decernat premii - vacanțe la Portul Euxin, elevelor **Oana Cozac**, clasa a VI-a B și **Andrada Damian**, aceeași clasă a Liceului de artă „Sabin Drăgoi“ Arad.

Premiul „Cetatea Zânelor“ acordat de A.T.T.T.S. Covasna a fost obținut de eleva **Linda Barkasz** din clasa a VII-a.

Acești elevi beneficiază de câte o serie de zece zile în taberele de creație de pe litoral și, respectiv, Covasna.

– Felicităm sincer acești copii talentați și harnici, pasionați, dar și pe profesorul lor. Nu înainte de a-l invita să ne dezvăluie în câteva cuvinte secretul reușitei și sentimentul pe care aceasta i-l prilejuiește.

– Nu este cine știe ce mare secret. Acești copii au dovedit o înclinație sporită pentru desen și pictură. Cum era și firesc, nu aveam cum ignora asemenea calități la micii slujitori ai frumosului și le-am acordat atenția cuvenită. Atenția și respectul mi-au fost răsplătite. Performanța lor, faptul că lucrările lor au fost remarcate din alte sute și sute de lucrări, îmi produce în egală măsură bucurie și emoție.

PETRU M. HAȘ

Zilele Culturii Sârbe

S-AU LANSAT CU O... LANSARE DE CARTE

De mai mulți ani, cu ocazia hramului Bisericii Ortodoxe Sârbe Arad - Sf. Apostoli Petru și Pavel - se organizează și „Zilele culturii sârbe“.

Manifestarea din acest an a început sâmbătă, înainte de amiază, în sala „Clio“. Dar preconizatul vernisaj al expoziției **„Kosovo - 610“** n-a mai avut loc dintr-un motiv foarte simplu: n-au ajuns exponatele din Iugoslavia. După scuzele de rigoare, organizatorii au propus și invitat participanții (din păcate foarte puțini la număr) la o lansare de carte: **„Kosovo pământ sfânt al sârbilor“**. Volumul bilingv - în limbile română și sârbă - a fost prezentat de autor - **Ivo Muncian** - care a subliniat că această carte „este rodul unei mari dureri“, „un mănunchi modest din ceea ce s-a creat pe tărâm poetic despre Kosovo“. După versurile semnate de poeți precum Desanka Maksimović, Slavo Vesnić, Vasko Popa, Mateja Matejic, Branko V. Radicevic, Miodrag Parlovic, Ranko Simovic, Jovan Hristic, Branko Miljkovic, Bozidar Durovic, Ljubomir Limovic, Draga Mirjanic, Milutin Petrovic, Ivo Muncan, Radomir Andric și mulți alții - versuri constituite, după părerea unor critici, într-o baladă pentru Kosovo - cartea se încheie, în loc de postfață, cu un eseu intitulat „Kosovo“. Eseu răscolitor din care redăm câteva fragmente: „O lume întreagă se întreabă și astăzi ce va fi cu Kosovo? Întrebarea care se pune însă, nu este ce va fi cu Kosovo, ci - ce va fi cu noi. Dacă poate exista un rău fără izvor, o plantă fără rădăcină, sau o casă fără temelie atunci poate exista și Serbia, pot exista și sârbii fără Kosovo. Acolo s-au născut și s-au creat toate cele care fac din noi un popor, o țară ... Kosovo de astăzi este cea mai mare nenorocire sârbească, o amărăciune generală. Amarul pe care îl înghițim trebuie să devină leac... ***

În după-amiaza aceleeași zile, programul a cuprins și o masă rotundă - „În Gai, despre Gai, cu găienii“ -, desfășurată la Casa parohială. ***

Duminică, manifestările au continuat cu Sfânta Liturghie de la Biserica Sfinților

Apostoli Petru și Pavel și simpozionul „Sârbi din Banatul de Nord, la sfârșit de veac XX“.

V.F.

La cea de-a VII-a ediție

Zilele Culturii Sârbe s-au desfășurat sub genericul „Identități“. Au participat printre alții: directorul departamentului pentru minorități din Ministerul Culturii - **Carol König**, directorul muzeului din Voivodina - prof. dr. **Liubivoie Cerovici**, președintele Uniunii Sârbilor din Ungaria - **Borivoi Russ**, viceprimarul din Kikinda - **Branislav Zarici** etc.

Buna organizare a lui **Simion Jarco** a făcut posibilă desfășurarea acestui simpozion la care au fost invitate o serie de personalități. S-au purtat discuții despre: cunoașterea trecutului minorității sârbe, situația actuală a culturii sârbe, păstrarea tradițiilor etc. Toate aceste dizestații au fost conduse de moderatorul simpozionului prof. univ. dr. **Miodrag Milin** de la Universitatea din Timișoara. Sub genericul **„Identități“** s-a mai discutat despre **„căutarea și regăsirea etniei sârbe din România, dar și contextul integrării Iugoslaviei în comunitatea mondială...“** ne spunea dl. **Jarco**.

La „Zilele Culturii Sârbe“ s-a încercat și aducerea unor formațiuni artistice. **„Din păcate, acestea nu au putut să vină deoarece în urma bombardamentelor NATO, unii au rămas fără case, alții au avut decese în familie...“**, ne mai spunea organizatorul **Simion Jarco**.

Una peste alta, aflate la cea de-a VII-a ediție, aceste manifestări importante pentru etnia sârbă au fost o reușită. Afirmăm acest lucru gândindu-ne la faptul că majoritatea invitaților au venit, simpozionul bucurându-se și de prezența sârbilor din Iugoslavia.

OLIMPIU BULZAN

OSTEOPOROZA POATE FI PREVENITĂ PRINTR-O ALIMENTAȚIE ADECVATĂ

Rubrică realizată cu sprijinul domnișoarei conferențiar universitar dr. MARIA PUȘCHIȚA de la Universitatea „Vasile Goldiș" Arad

Foto: ȘT. MATYAS

Osteoporoza este una dintre cele mai frecvente, infirmizante și costisitoare afecțiuni metabolice. Ea omoară în jur de 50.000 de oameni pe an și infirmizează și mai mulți. Oasele pierd din masa lor, devin poroase, subțiri și cu rezistență scăzută. Vertebrele se prăbușesc și apar fracturi la eforturi simple, ca strănutul sau lovirea de un obiect, sau fără nici un efort aparent. Aceste leziuni se vindecă foarte greu și repausul la pat poate duce la probleme medicale serioase.

Sunt predispuse la această afecțiune toate femeile după menopauză, cu excepția negreselor. Pierderea treptată a masei osoase începe cam după 30 de ani, atât pentru femei cât și pentru bărbați.

Bărbații pot să piardă și ei masă osoasă pe măsură ce îmbătrânesc, dar mai puțin decât femeile și, de obicei, fără repercusiuni medicale, până la vârsta de 70 de ani.

În metabolismul osos sunt implicați mai mulți hormoni, iar modificarea constelației hormonale cu timpul, în special scăderea estrogenului la femei, tinde să favorizeze subțierea oaselor și scăderea rezistenței lor.

Susceptibilitatea genetică, lipsa de activitate, scăderea absorbției de calciu odată cu înaintarea în vârstă, tratamentul cu cortizon, fumatul, alcoolul, cafeaua, tulburările endocrine etc. sunt factorii de risc majori pentru apariția osteoporozei.

Tratamentul osteoporozei constă în doze zilnice de estrogen și calciu suplimentar, dacă aportul alimentar nu este suficient.

Există proecupări și îngrijorări despre posibila legătură a tratamentului cu estrogen și cancerul uterin, dar administrarea concomitentă a unor doze mici de progesteron oferă un efect protector. Tratamentul trebuie individualizat cântărind atent beneficiile și riscurile.

Un alt hormon care inhibă demineralizarea oaselor este calcitonina și ea s-a dovedit utilă în special la persoanele care nu pot lua estrogeni. Mai există și alte terapii promițătoare, însă cea mai importantă măsură este prevenirea osteoporozei.

PRINCIPALELE MIJLOACE DE PREVENIRE A OSTEOPOROZEI

✦ asigurați-vă că aveți o dietă bună, care se referă la un consum echilibrat al alimentelor și mai puțin la consumul unui aliment în particular. Un aport adecvat de calciu se poate menține prin consumarea de produse lactate, sardine, somn, fasole, vegetale verzi.

Aportul de vitamina D se asigură prin ieșirea în aer liber sau prin suplimentări de 400 U. I. pe zi. Expunerea la soare puternic timp de 15 minute a capului, gâtului și brațelor asigură necesarul zilnic. Suplimentările de vitamina D pot fi riscante, deci nu supradozați! Aportul adecvat de vitamina C favorizează absorbția eficientă a calciului. Nu sunt necesare suplimentări, mâncați fructe și vegetale în mod regulat. Fluorul este esențial pentru oasele puternice, ca și pentru dinții sănătoși. Dacă apa de băut nu are fluor, mâncați pește, de trei-patru ori pe săptămână.

✦ aveți grijă la alimentele care conțin mult colesterol. Aceasta este posibil prin substituția laptelui integral și a brânzeturilor grase cu lapte degresat, prin scăderea consumului de ouă, unt, ficat;

✦ consumați alimente cu conținut adecvat de fibre, cam 50 g pe zi. Excesul trebuie evitat deoarece interferează cu absorbția calciului din intestin;

✦ evitați consumul excesiv de zahăr, deoarece determină obezitatea, conținând doar calorii fără vitamine sau minerale;

✦ nu consumați multă sare, deoarece există riscul instalării hipertensiunii arteriale. Americanii recomandă doar 5 g de sare pe zi (2 g de sodiu);

✦ aveți grijă la consumul de alcool, care nu conține vitamine sau minerale și este un factor de risc pentru osteoporoză;

✦ este importantă menținerea unei greutăți corporale adecvate, deoarece obezitatea a ajuns o problemă de sănătate publică, ea generând o serie de boli grave, cum ar fi: hipertensiunea arterială, boli cardiace, diabet zaharat etc.;

✦ faceți exerciții, dar nu în exces. Sunt bune mersul pe jos, alergatul, dansul și ridicarea de greutăți. Un nivel moderat de activitate fizică este o metodă preventivă importantă;

✦ evitați utilizarea prelungită a corticosteroizilor și antiacidelor care conțin aluminiu, fiindcă favorizează demineralizarea oaselor;

✦ evitați repausul strict la pat peste o săptămână, care este semnificativ negativ.

În concluzie, iată 10 reguli privind prevenirea osteoporozei:

1. să ai un aport suficient de calciu în dieta alimentară;
2. asigură-ți o cantitate suficientă de vitamina D prin alimentație și expunerea la soare;
3. limitează-ți aportul de cafea, sare, proteine și fosfor!
4. nu urma cure de slăbire severe;
5. fă exerciții regulate;
6. ia estrogeni (progesteron) după menopauză dacă prezinți un risc înalt de osteoporoză!;
7. ia estrogeni dacă ovarele au fost îndepărtate chirurgical, înainte de menopauză!;
8. evită drogurile care scad masa osoasă!;
9. cosumă alcool în cantitate moderată!;
10. nu fuma!

ACTUALITĂȚI MEDICALE

SOARELE ARE ASUPRA SĂNĂTĂȚII UN EFECT BENEFIC, CE ÎNTRECE EVENTUALELE NEPLĂCERI

Soarele are asupra sănătății un efect benefic, mai pronunțat decît considerau pînă în prezent specialiștii, speriați de eventualele riscuri de apariție a cancerului de piele.

Potrivit cercetătorilor de la Universitatea din Bristol, este dovedit că "beneficiile potențiate ale expunerii la soare depășesc cu mult aspectele negative". Este adevărat că razele ultraviolete ale soarelui cresc riscul apariției cancerului de piele, accelerează îmbătrînirea și pot produce apariția cataractei. Cu toate acestea, riscurile de a muri din cauza cancerului de piele provocat de expunerea prea îndelungată la soare sînt extrem de mici și neînsemnate, mai ales în comparație cu beneficiile constatate fără îndoială. Vitamina D, care este produsă în corp numai sub acțiunea razelor solare, împiedică apariția rahitismului la copii și are un efect favorabil asupra bolilor cardiace.

Soarele are un cert efect pozitiv și asupra anumitor afecțiuni ale pielii, cum ar fi psoriazisul, dar și asupra sclerozei de diferite tipuri. De asemenea, soarele are un efect benefic asupra psihicului, foarte multe sinucideri sau depresii fiind generate de lipsa luminii solare.

Articolul medicilor din Bristol a stîrnit controverse aprige, cei mai supărați fiind cei din organizațiile pentru sprijinirea cercetărilor privind cancerul de piele și cei care de ani întregi luptă pentru a-i convinge pe oameni să stea departe de soare.

„DESCĂRCAREA NERVILOR" PRIN TRÎNTITUL UȘILOR NU ARE EFECT DE CALMARE, CI DIMPOTRIVĂ

Teoria potrivit căreia mînia poate fi îndepărtată trîntind ușile sau izbind în perne este falsă. Potrivit unor cercetători americani, aceste acțiuni au un efect contrar: nu numai că mînia nu dispare, dar agresivitatea crește considerabil. Cercetătorii au studiat un grup de 700 de tineri. Pentru început, fiecare participant a fost pus în situația de a fi insultat de un coleg. Dacă doreau, cei supărați își puteau descărca mînia pe un sac de box aflat în apropiere. Într-o a treia etapă, li se cerea să participe la o simulare a unui joc pe computer. În unele cazuri, cei testați au fost insultați de necunoscuți, iar în altele de prieteni. Studiul a arătat clar că participanții care au ales să-și descarce supărarea printr-o activitate agresivă au fost mai incisivi în jocul pe computer decît ceilalți, indiferent de cine îi insultase. Concluzia cercetătorilor este fermă: "Cine crede că se poate elibera de mînie dînd frîu liber agresivității, într-un mod aparent inofensiv, se află pe o cale greșită".

CARIILE MAMEI POT AFECTA SĂNĂTATEA VIITORULUI NĂSCUT

Dinții cariați pot genera mari probleme femeilor însărcinate, care riscă să nască din acest motiv un copil cu sănătatea fragilă, afirmă specialiștii americani.

Se pare că germenii care crează probleme cu gingiile sau cei care se dezvoltă odată cu cariile pot infecta fetusul, ceea ce ar duce apariția problemelor de sănătate la nou-născuți. Ceea ce agravează problema este că femeile însărcinate au oricum o sensibilitate mărită la microorganismele care atacă dinții, din cauza fluctuațiilor hormonale, mărind astfel riscul de apariție a cariilor. Potrivit medicilor americani, viitoarele mămici trebuie să facă vizite la dentist de cel puțin două ori în perioada sarcinii, pentru a li se curăța dantura. De asemenea, ele trebuie să acorde o atenție deosebită periajului, pentru a minimiza riscurile de apariție a cariilor.

Pagină realizată de dr. MARIA FILIMON

MEDICUL VĂ RĂSPUNDE!

■ **T.R., 56 ani, Arad**. Disfuncția sexuală se manifestă prin pierderea libidoului, imposibilitatea de a obține erecție sau de a o menține, imposibilitatea ejaculării, ejaculare prematură sau imposibilitatea de a avea orgasm. Cauzele sunt diverse: poate fi vorba de o boală endocrină (insuficiență testiculară primară sau secundară etc), de o afecțiune a penisului, de o afecțiune neurologică, o afecțiune vasculară, o afecțiune urologică etc. De asemenea, există medicamente care pot cauza disfuncția sexuală: spironolactona, inhibitorii H_2 (ex. cimetidina, ranitidină), clonidina și metildopa, beta-blocantele (propranolol, atenolol etc), nefrix, antidepresivele, sedativele, anxioliticele (diazepamul etc), drogurile etc.

■ **A.M., 55 ani, Arad**. Fobiile reprezintă un grup de afecțiuni care au în comun persistența unei spaime recidivante, irațională de anumite obiecte, activități sau situații cu un comportament secundar de evitare a factorului ce declanșează această frică nejustificată. Ceea ce aveți dumneavoastră se numește agorafobie, adică teama de a fi singur în locuri publice.

Trebuie să vă prezentați la un medic specialist (psihiatru) care în urma consultului va prescrie tratamentul de care aveți nevoie.

■ **B.N., 35 ani, Arad**. Amenoreea este asociată cu sarcina până la proba contrarie. Sarcina este prima cauză ce trebuie exclusă prin teste specifice. Dumneavoastră aveți nevoie de un examen fizic minuțios și de niște analize: dozarea prolactinei din sânge și evaluarea situației estrogenilor. Este recomandabil să vă adresați unui medic endocrinolog.

Vă recomand și ceaiul preparat din: traista-ciobanului, coada-șoricelului, crețișoară și gălbenele. Beți câte 4 căni de ceai în fiecare zi, timp de 3 săptămâni, apoi faceți o pauză de 2 săptămâni și reluați cura cu ceaiuri tot pe o perioadă de 3 săptămâni.

CREMELE SOLARE SUNT PERICULOASE PENTRU COPII

Cremele de protecție solară pot fi periculoase pentru copii, pentru că le permit să stea mai mult timp la plajă, se arată în Journal of the Cancer Institute.

Copiii care folosesc creme solare în cursul vacanței au mai multe alunițe decât ceilalți. Aceste semne preced adeseori melanoamele (cancer al pielii).

Specialiștii au constatat că riscul de apariție a acestor alunițe este de două ori mai mare în cazul celor care folosesc creme solare, de orice grad de protecție, decât în cazul celor care nu folosesc astfel de creme.

Părinții trebuie să nu-i lase pe copii prea mult timp la soare, crezându-i în siguranță datorită cremei solare.

Dr. MARIA FILIMON

medic de familie acreditat

roagă persoanele înscrise să se prezinte la cabinet pentru completarea fișelor medicale.

Se mai fac înscrieri pe lista medicului de familie

la cabinetul din:
str. N. Grigorescu
Nr. 4-6, tel. 255803

Luni și vineri: 12,30 - 16,30
Marți, miercuri, joi: 8,00 - 12,00

CANCERUL DE SÂN

Din păcate, cancerul de sân este o afecțiune frecvent întâlnită și în creștere, mai ales în Europa. Un risc deosebit de a face cancer la sân îl au femeile cu mame ce au avut cancer de sân înainte de menopauză, femeile care nu au născut și au vârsta peste 50 de ani, femeile care au avut prima naștere după 30 de ani, femeile care au un istoric cu o boală cronică de sân, femeile expuse la radiații ionizante și femeile obeze.

Alimentația este un alt factor ce poate declanșa apariția cancerului la sân. Astfel, s-a constatat că femeile care consumă mai frecvent ulei de măsline și ulei de pește sunt mai protejate de această boală decât femeile care consumă grăsimi de origine animală și multă carne.

Foarte important pentru depistarea precoce a bolii este examinarea sânilor cel puțin o dată pe săptămână. Dacă se depistează un nodul sau o induratie se recomandă prezentarea la mediul de familie. Majoritatea noduliilor sunt formațiuni benigne, dar în cazul în care tumoarea este fixată la mușchiul subjacent, ori pielea prezintă zonă de edem, aspect de coajă de portocală sau apare retracția mamelonului, probabilitatea ca aceasta să fie malignă crește.

Mamografia este o investigație ce ar trebui făcută anual de către orice femeie cu vârsta peste 50 de ani dar și de către femeile cu risc crescut (aceste cazuri le-am amintit la început), cu vârsta peste 35 de ani.

S-au sfârșit

„CHINURILE" EXAMENULUI DE MATURITATE

În cele 42 de centre școlare din județ în care s-a desfășurat bacalaureatul, 3.405 elevi au strâns din dinți pe parcursul celor cinci zile (șase la minorități) chinuitoare în care s-au desfășurat examenele. Toți au așteptat cu emoție și îngrijorare afișarea rezultatelor după corectarea lucrărilor. 866 dintre ei au privit cu tristețe, resemnare și îndârjire, pe alocuri, „verdictul ucigător": RESPINS. Peste 2.500 de absolvenți au trecut cu bine examenul de maturitate, pășind cu „dreptul" în viață.

Dar acesta este doar primul pas pe lungul drum al vieții. Mai departe depinde de fiecare în parte cum se va orienta, ce drum va alege și cât va fi de tenace să îl urmeze până la capăt... Dar să vedem cum s-au descurcat liceenii arădeni la ultimul bacalaureat...

PLUSURI...- PROMOVABILITATE MAI BUNĂ

Față de anul trecut, s-a înregistrat o promovabilitate mai bună cu aproape 10%. Un lucru pozitiv, mai ales că anul acesta s-a introdus limba modernă și Istoria românilor.

Procentul de 74,56% al celor promovați se datorează și faptului că examenul de bacalaureat a fost puțin mai lejer anul acesta... Adică s-a mai putut copia, pe ici, pe colo. Dintre liceele din municipiu, cel mai bun „parcurs" l-a avut Liceul „Moise Nicoară", unde notele de zece au abundat.

Cei de la „Slavici" se pot mândri cu faptul că nici unul dintre cei intrați în BAC nu a căzut. La Liceul German un singur candidat a rămas pe „dinafară" (din 70), în timp ce la „Vasile Goldiș" au promovat 131 din 142.

...ȘI MINUSURI SAU „BRAMBUREALA CARE VINE DE LA BUCUREȘTI"

La acest capitol am reținut, în primul rând, opinia domnului inspector general adjunct **Mihaly Matekovits**, care ne-a sesizat unele deficiențe în organizarea BAC-ului. Tot dânsul spunea că acest lucru îl va scrie și în raportul pe care îl va înainta Ministerului Educației Naționale. **„La chimie a fost o întrebare care nici măcar nu era prinsă în programă! Punctajul s-a schimbat tot timpul. Ne tot sunau de la București să-l schimbăm... Cei de la centrele din Arad au început să râdă de noi la un moment dat...".**

„LA FILOSOFIE, DACĂ SE ADUNAU PUNCTELE, IEȘEA NOTA 10,5!"

Pentru a evidenția mai bine neatenția celor de la București, dl. **Matekovits** ne-a exemplificat: **„La filosofie, dacă se adunau punctele, dădeau 105. După ce se făcea împărțirea cu 10, nota maximă era 10,5!"**. Suntem și noi în asentimentul d-lui inspector general adjunct, care ne spunea: **„Aceste greșeli sunt impardonabile la nivelul unor inspectori generali care hotărăsc soarta întregii țări!".**

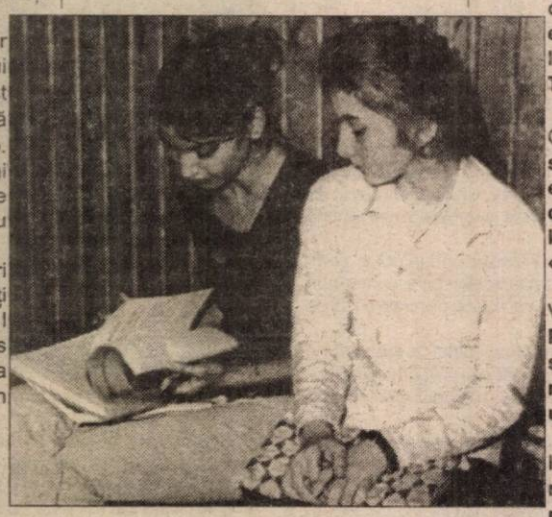

CE SPUN ELEVII DESPRE BAC?

Cei mai mulți dintre absolvenții care ne-au răspuns la întrebări se arătau mulțumiți de felul în care a decurs BAC-ul pentru ei. Probele care i-au pus cel mai mult în dificultate au fost istoria și matematica. La matematică opinia generală a fost că, gradul de dificultate mediu al subiectelor a fost depășit puțin mai mult...

Adrian G. (Liceul „Iuliu Maniu"): **„Am trecut cu bine de BAC. Cred că o să stau toată vara pe strand și o să beau bere! A fost tare greu...".**

Dorina M. (Liceul de Industrie Alimentară): **„La noi au căzut la BAC aproape jumătate (n.n. - 49 din 101). De aceea, mă pot considera supernorocoasă că am luat BAC-ul. Mulți dintre colegii care învățau mai bine decât mine au căzut! Cea mai grea materie? Matematica!...".**

Alina S. (Liceul „Moise Nicoară"): **„Îți dai seama ce jenant era să fiu eu singura «picată» din liceu?!!! O să «dau» la Timișoara la drept...".**

Adela E. (Liceul „Vasile Goldiș"): **„Nici nu mă așteptam să pic BAC-ul. Cele mai mari emoții le-am avut la Română, dar cel mai greu a fost la Istorie! O să încerc în Arad la «Vlaicu»...".**

Cristi L. (Liceul „Aurel Vlaicu"): **„Am căzut la BAC. Părinții sunt «negrii» de supărare. Sper să-l iau la toamnă. Cel mai greu a fost la mate, unde am și căzut...".**

Cristina R. (Liceul de Industrie Alimentară): **„Încă nu mi-am revenit... De câteva zile plâng într-una. La Română am luat note mari, dar am căzut la matematică, unde n-am fost prea bine pregătită...".**

Unii râd, alții plâng, așa e viața. Cu plusuri și minusuri. Ceea ce ar trebui să înțeleagă cei care au căzut BAC-ul este că nu au pierdut decât o bătălie. De aceea trebuie să fie tari, să nu dispere în fața acestei înfrângeri ci, dimpotrivă, să se ambiționeze. Să-i motiveze chiar și acest eșec și să învețe mai bine pentru BAC-ul din toamnă. Să nu uite că niciodată nu sunt învinși decât dacă refuză lupta. Chiar și cu cartea...

OLIMPIU BULZAN
Foto: ONORIU FELEA

O DISTRACȚIE EXOTICĂ... ÎN ROMÂNIA

Compania Coca-Cola lansează în România o nouă aromă a băuturii răcoritoare Fanta - Fanta Exotic. Ananas, mango și portocală sunt aromele ce dau gust exoticei băuturi. Fanta este acum mai aproape de preferințele consumatorilor prin lansarea noii băuturi: Fanta Exotic alături de cele trei deja existente pe piață - Fanta portocală, Fanta lămâie și Fanta grapefruit. Studiile făcute pe piața românească demonstrează faptul că, în România, Fanta deține o cotă de piață care este mai mare decât oriunde în Europa: la aproape 4 sticle de băuturi răcoritoare băute în România, una este de Fanta.

Fanta Exotic se lansează pe piață în urma cererii consumatorilor români, care și-au exprimat preferințele pentru aromele de fructe exotice: ananas, portocală și mango.

Text și foto: **ONORIU FELEA**

CONCURS BIG STAR

SPONSORIZAT DE MAGAZINUL BIG STAR, DE PE B-DUL REVOLUȚIEI NR. 24, LA PODGORIA

Trimiteți patru taloane (din opt, câte apar într-o lună) și puteți intra în posesia **premiilor „BIG STAR"**. Scrisorile cu taloane le așteptăm pe adresa B-dul Revoluției nr. 84, secția Tineret - **ADEVĂRUL**, pentru concursul **„BIG STAR"**. Așteptăm scrisorile voastre în perioada **1-15 iulie a.c.**

TALON „BIG STAR"

UNDE ESTE SITUAT MAGAZINUL BIG STAR ?

Răspuns: _____

Nume _____ Prenume _____

Adresă _____

Telefon _____ Vârstă _____ Ocupație _____

PREMIILE „FIȚI CU OCHII PE NOI!" - UN ȘOU CU ECOU

- Plaja de la Cabana Ghioroc, locul unde se va desfășura evenimentul

Premiile „Fiți cu ochii pe noi!" au intrat în linie dreaptă. Este ultima întâlnire din această stagiune, după care echipa care realizează acest șou va lua vacanță. Momentul când vor fi premiați cei mai buni invitați ai noștri se va derula în cadrul natural oferit cu generozitate de **Cabana Ghioroc**. Spectacolul de adio se va desfășura în aer liber, ideea aparținând patronului de la Cabana Ghioroc, **dl. Călin Mureșan**. Premiile vor fi oferite de fabrica de țigarete V. TABAC și ziarul **„Adevărul"**. Înmânarea premiilor se va face de către invitații noștri, pe care-i veți cunoaște în ziua evenimentului. Așadar, nu uitați că la sfârșitul acestei luni, la Cabana Ghioroc, ziarul „Adevărul" și Televiziunea Arad îi va premia pe cei mai buni invitați din șoul „Fiți cu ochii pe noi!". După doi ani, în care joi de joi (și o perioadă în zilele de sâmbătă) șoul nostru a „plecat" în eter la aceeași oră, a venit vremea să-i premiem pe cei care au contribuit, în calitate de invitați, la emisiuni bune, transmise în direct sau înregistrate. De ceva vreme, pe panoul de afișaj electronic de la Podgoria, toți arădenii pot citi promoționalul emisiunii noastre. Asta datorită firmei „Șipoș-Forinvest", care ne-a sprijinit în realizarea clipului publicitar. Premiile „Fiți cu ochii pe noi" - un șou cu ecou!

N. R. O ediție specială a șoului nostru va fi înregistrată pe data de 18 iulie, în grădina de vară „EXXON", acolo unde firma „PURINA" va lansa pe piață hrana pentru pisici și câini. O veste bună pentru iubitorii de animale!

Ancheta „T"

TREI ANI DE „PÂRNAIE" PENTRU UN PRESUPUS VIOL

Închisoarea: pușcărie, pârnaie, bulău, facultate a infractorilor, răcoare, zdup, mititica. Oricare ar fi definiția, indiferent dacă ești sau nu vinovat, închisoarea lasă urme. Atât psihice cât și fizice. Dintr-un adolescent devii un infractor. Apoi, până la paria este o distanță ca între... celule.

• Condamnat la 18 ani

Cel cu care am avut discuția este eliberat de câteva luni din pușcărie. Vârsta lui? 21 de ani. La 18 ani, în ziua în care își luase salariul Adi (că așa îl cheamă) s-a dus cu un prieten în preajma unei unități militare. Aici negociază cu peștele unei prostituate de 17 ani (n.n. – sunt prostituate și de 15 ani, nu vă speriați) și se înțeleg la preț: 30.000 lei. Duce fata acasă și la câteva ore după ce se consumă actul sexual, Adi face o criză de stomac și pleacă la Spital. În cele trei zile cât a stat în spital, Poliția l-a căutat tot timpul. S-a dus și s-a predat singur când a aflat. Fata care și-a oferit trupul în schimbul a 30 de mii de lei și a unei mese, l-a denunțat la Poliție, declarând că a fost amenințată și forțată să întrețină relații sexuale cu tânărul. Ancheta s-a făcut pe baza declarațiilor și în acest timp fata de 17 ani pretinde tânărului suma de 15 milioane pentru a-și retrage plângerea. Adi nu are acești bani și astfel începe perioada de detenție. Despre aventura lui în pușcărie ne povestește în rândurile de mai jos...

• „În pușcărie, banii și țigările fac legea"

Ca și în viața de zi cu zi, în pușcărie sunt foarte importanți banii. Dar, la pârnaie mai există o „valută" forte - țigările. **„Dacă nu ai țigări, dacă nu vine familia să te vadă și nu ai bani, ești pierdut. Nu contează cât de naspa ești, nu contează câți ai belit sau câte omoruri ai, că-i crimă sau fraudă intelectuală, e totuna! Contează ce ai în geantă. A fost un caz: unul mai șmecher l-a bătut pe un alt pârnăiaș mai mic și mai slab. Asta a plătit băieții și, în somn, șmecherul a rămas fără dinții din față. L-au pleznit cu un „box" peste gură până și-a scuipat dinții!".**

• „Dacă nu ai bani ajungi «fetiță»!"

Este deja cunoscut că actele homosexuale înfloresc în pușcărie. Iată ce ne spune Adi despre acest lucru: **„Totul se negociază cu gardianul, moneda de schimb fiind țigările sau banii. Poți ajunge bulangiu, «fetița» celor care au bani și influență. Totul e un șantaj grețos. În pușcărie există o vorbă: «de păduchi și bulangii nu scapi în pârnaie»."**

• „Pârnaia - facultatea infractorilor"

Din păcate, în loc să se „domolească" cei care ies din pușcărie se integrează foarte greu în viața socială. Asta și datorită faptului că în pușcărie au „prilejul" să învețe lucruri nu tocmai folositoare. **„În pușcărie înveți multe dacă vrei. Unul a venit cu crimă, altu' cu furat... Și eu am învățat multe chestii în pușcărie pentru că efectiv mă plictiseam. Înveți multe la mititica. Vii cu o amendă de șase luni și în timpul ăsta înveți mai multe decât dacă ai fi în libertate. Intri ca un om simplu, cu frica lui Dumnezeu și ieși un ticălos. Pușcăria e facultatea infractorilor."**

• Cum decurge o anchetă...

Cei care au „înfundat" pușcăriile sunt anchetați în prealabil de Poliție. De cele mai multe ori, ei se declară nevinovați. Când amintim de acest lucru, Adi este foarte înversunat. **„De multe ori îți pune o declarație în față scrisă pe care te obligă s-o semnezi fără să te lase să o citești. Anchetatorii au multe fapte cărora nu le cunosc făptașul, adică A.N.-uri (autor necunoscut) și, ca să scape de ele, ți le pun ție în cârcă. Pentru așa-zisa rezolvare a cazului, ei sunt premiați."**

Așa decurge o anchetă povestită de cineva care a făcut pușcărie. Nu băgăm mâna în foc că e așa dar, fum fără foc...

• Viața în pușcărie

Un lucru e sigur - viața în pușcărie este extraordinar de dură. De aceea dorim să tragem un semnal de alarmă pentru tinerii care sunt tentați să săvârșească fapte care să le priveze libertatea, să reflecteze bine. Și mai ales că tot mai mulți tineri ajung să ocupe celulele pușcăriilor. Și ceea ce am prezentat noi în materialul de mai sus nu este decât o parte din „deliciile" vieții în pușcărie.

OLIMPIU BULZAN

SCANDAL, LA FIFA!

● Steaua s-a lovit cu capul de tavan. Disputând un amical contra celebrei echipe franceze Olympique Marseille, elevii antrenorului Emerich Jenei s-au cam făcut de râs, pierzând cu categoricul scor de 6-2. O „triplă" i-a aparținut italianului Ravanelli, iar celelalte goluri au fost marcate de Luccin, Babayoko și Reghecampf - autogol, respectiv... Reghecampf și Dănciulescu. Revenit din Bulgaria, de la campioana Litex Loveci, „Reghe" are poftă de gol. Înscrie peste tot, chiar și în propria poartă. ● În stilul său caracteristic, antrenorul Florin Halagian s-a luat de Giani Căpușă. În timpul meciului amical F.C. Onești-F.C.M. Bacău, „Hala", enervat de prestația slabă a elevului său, a vrut să-l scoată din teren, deși îl introdusese de doar câteva minute. Căpușă nu a vrut să iasă, scandalul era pe cale să înceapă, dar totul s-a rezolvat în momentul în care armeanu' a fugit după jucător, pe teren, până la vestiare. Și așa s-a efectuat schimbarea... ● Retrogradată în divizia secundă spaniolă, Salamanca a pus pe liber întreg lotul de jucători care a reușit contraperformanța. Printre cei 23 de fotbaliști se află și românii Bogdan Stelea, Cătălin Munteanu și Lucian Marinescu. Dacă primul și-a găsit echipă, ceilalți doi sunt... „șomeri". Deocamdată! ● Adversară a celor patru echipe arădene în seria a IV-a a Diviziei C, Minaur Zlatna a reușit să iasă cu ceva în față. Dacă echipa e subțire, conducătorii și-au zis că trebuie făcut ceva. Și au reușit. Au dat o pată de culoare echipei, prin achiziționarea unui fotbalist din Nigeria, pe nume Eghou Chadi. Are 18 ani, este mijlocaș și a venit în fotbalul nostru, se pare, pe filiera binecunoscutului om din domeniul hipismului, Ion Dulugeac. Păzea, Telecom, West Petrom, Inter și „U"! ● Dacă la început am vorbit de umilința Stelei, e cazul să amintim și de Dinamo. Alb-roșii au pierdut cu un scor de forfait, la Novi Sad, cu Vojvodina. Un 3-0 care i-a mai înmuiat pe „câini". ● Doar Rapid a reușit ceva. Aflată în Olanda, echipa pregătită de Mircea Lucescu a trecut, cu 2-1, de georgienii de la Dinamo Tbilisi, golurile românilor fiind înscrise de Sergiu Radu și Lupu. ● Calificată în turul al treilea din Cupa UEFA - Intertoto, echipa Ceahlăul va da piept cu marele Juventus, peste cinci zile. Întrebat dacă știe ceva despre echipa română, managerul general al „Bătrânei Doamne", Luciano Moggi s-a scuzat și a spus că nu știe să pronunțe numele echipei adverse. Halal! ● Scandal, la FIFA! Membrii Confederației Asiatice de fotbal au realizat o „lovitură de teatru", vineri după-amiază. Delegați din 25 de țări au părăsit Congresul Extraordinar al FIFA, ținut în SUA, la Los Angeles. Așa cum au anunțat inițial, ei au amendat în acest fel decizia forului mondial de a nu oferi AFC un loc suplimentar la turneul final al CM din 2002, organizat de Japonia și Coreea de Sud. Până acum, asiaticii au asigurate patru locuri, plus o echipă va juca baraj cu regiunea sud-americană CONMEBOL. Cum însă două locuri sunt pentru echipele organizatoare, mai rămân două locuri și un baraj. Ceea ce reprezentanții asiatici nu au acceptat. Ei mai vor un loc. Atât și nimic mai mult. Hm!

Bursa știrilor

LEO SFÂRA

Dialoguri de vacanță

„E PLICTISEALĂ MARE"

● afirmă Attila Vereș - baschetbalist la B.C. West Petrom Arad

– Attila, ce faci în vacanță? Ai fost undeva, pe unde ți-ai petrecut timpul liber?

– Sincer, în afara week-endurilor, când am fost la Oradea, la părinți, am rămas la Arad. Nu am făcut nimic deosebit, a fost o vacanță liniștită, cu odihnă totală. Am mai jucat câteva „miuțe" la sala „Decebal", cu colegii și am mers la bazinul din „Pădurice", pentru relaxare. Asta a fost tot.

– A avut un rol în alegerea acestui program partenera ta?

– E adevărat, ea lucrează aici, la Arad. Mi-am făcut programul în funcție de al ei. Oricum, însă, nu aveam de gând să plec nicăieri. Nu de alta, dar duminică plecăm la mare, întreaga echipă. Dacă nu era acest program, cu siguranță că eram demult plecați în vacanță.

– Așteptați cu interes reluarea pregătirilor?

– Bineînțeles! Acum e plictiseală mare, raportându-ne la cele două antrenamente zilnice pe care le făceam în timpul sezonului și cu care eram noi obișnuiți. Aștept chiar reluarea campionatului, pentru că, în cazul în care nu vor exista probleme financiare, totul va fi bine. Înțelegeți ce vreau să spun.

– Ai semnat un contract cu B.C. West Petrom?

– Deocamdată, nu am semnat nimic. Am primit o parte din bani, pentru a nu pleca de la echipă. Probabil, contractul va fi semnat la venirea din cantonament. Înțelegerea s-a făcut, problema e doar de timp. Voi semna pentru un an de zile, pentru că așa procedez de obicei.

– Îți mulțumesc pentru minutele acordate.

LEO SFÂRA

PILOTUL GERMAN MICHAEL SCHUMACHER AR PUTEA FI ÎNLOCUIT

Pilotul german Michael Schumacher (Ferrari), care a suferit, duminică, o dublă fractură de tibie și peroneu la piciorul drept, în urma ieșirii violente de pe circuitul de la Silverstone, ar putea fi înlocuit, în următoarele șase sau opt săptămîni de repaus, de Jean Alesi (Sauber), Luca Badoer (Minardi) sau Mika Salo (BAR).

Schumacher a suferit o primă intervenție chirurgicală la spitalul din Northampton, el urmând să fie transportat, luni, la o clinică particulară din Paris, unde va fi tratat de același chirurg care l-a operat pe pilotul francez Olivier Panis (Prost-Peugeot) care, în anul 1997, a suferit, de asemenea, o dublă fractură, în urma unei ieșiri în decor pe circuitul de la Magni Cours.

Doctorii au estimat că pilotul german nu va putea reveni în competițiile de Formula 1 timp de șase sau opt săptămâni, primul Mare Premiu la care Schumacher ar putea evolua fiind cel al Italiei, care se va desfășura pe circuitul de la Monza, pe data de 12 septembrie.

Pilotul care are cele mai mari șanse de a-l înlocui pe "Schumi" este Jean Alesi (Sauber), care a mai evoluat pentru scuderia italiană în perioada 1991-1995. Cele două echipe au o relație strânsă, Sauber folosind motoarele Ferrari, precum și circuitul de la Fiorano.

Conducerea scuderiei italiene ar putea anunța, chiar astăzi, numele pilotului care îl va înlocui pe Schumacher.

Șansele germanului de a câștiga ediția din acest an a Campionatului Mondial de Formula 1 sunt destul de limitate, însă conducerea scuderiei Ferrari este încrezătoare în cel de-al doilea pilot, irlandezul Eddie Irvine, care a încheiat Marele Premiu al Marii Britanii pe poziția a doua și care se află la egalitate de puncte (32) cu Schumacher, în clasamentul mondial al piloților.

UTA ESTE ÎN TRATATIVE PENTRU UN AMICAL CU DINAMO

Aflată în cantonament la Moneasa „Bătrâna Doamnă" încearcă să își definitiveze programul meciurilor de pregătire. Astfel, miercuri, 14 iulie, jucătorii UTA-ei vor reveni în Arad pentru a disputa un amical cu F. C. Inter, de la orele 18,00, după care se pleacă înapoi la Moneasa.

Sâmbătă, 17 iulie, UTA va reveni din nou la Arad pentru un joc de verificare. Adversarul nu a fost încă desemnat, dar se poartă tratative cu Dinamo București și F. C. Bihor. Dinamoviștii, aflați în turneu în Iugoslavia, ar putea reveni la Arad prin intermediul impresarului Florin Iacob, aflat în relații foarte bune cu antrenorul „câinilor", Cornel Dinu.

D. TODUȚA

CUPA UEFA - INTERTOTO

Duminică

Metz (Franța) - MSK Zilina (Slovacia)	3-0 1-2
Boby Brno (Cehia) - FC Basel (Elveția)	4-2 0-0
FC Gomel (Belarus) - Hammarby (Suedia)	2-2 0-4
FC Podeba (Macedonia) - Perugia (Italia)	0-0 0-1
Akranes (Islanda) - Lokeren (Belgia)	1-3 1-3
Kocaelispor (Turcia) - Ventspils (Letonia)	2-0 1-1.

Echipele subliniate s-au calificat în turul trei al Cupei UEFA-Intertoto.

PROGRAMUL TURULUI AL TREILEA AL CUPEI UEFA-INTERTOTO

Espanol Barcelona (Spania) - Montpellier (Franța)

Ceahlăul Piatra Neamț (România) - Juventus Torino (Italia)

Trabzonspor (Turcia) - Perugia (Italia)

Heerenveen (Olanda) - Hammarby (Suedia)

West Ham United (Anglia) - Jokerit (Finlanda)

Austria Lustenau (Austria) - Rennes (Franța)

Hamburg SV (Germania) - Boby Brno (Cehia)

St.Trond (Belgia) - Austria Viena (Austria)

Varteks Varadzin (Croația) - Rostelmaș Rostov pe Don (Rusia)

Kocaelispor (Turcia) - Duisburg (Germania)

Lokeren (Belgia) - Metz (Franța)

Polonia Varșovia (Polonia) - Vasas Budapesta (Ungaria).

Partidele tur se vor disputa sâmbătă și duminică, iar cele retur în zilele de 24 și 25 iulie.

TREI UTIȘTI AU LUAT „BACUL"

Trei jucători ai „Bătrânei Doamne" au trecut prin mari emoții în ultimele zile. Cunoscut este faptul că Adrian Baciu și Sorin Botiș nu au fost lăsați să dea bacalaureatul la vremea lor, datorită unor orgolii prostești ale unor profesori și inspectori. Cei doi fotbaliști ai UTA-ei nu s-au lăsat cu una cu două și au urmat cursurile la Liceul din Miniș. Ei au trecut cu bine peste dificilele probe ale bacalaureatului și s-au găsit la afișarea rezultatelor pe lista admișilor. Un al treilea component al UTA-ei care a trecut cu brio „examenul vieții" a fost Cristian Panin, absolvent al liceului „Henri Coandă". Bravo lor!

D. S.

Tenis

„CUPA TEXTILIȘTILOR"

În perioada 8-11 iulie, la Baza Sportivă C.S. UTA a avut loc ediția cu numărul 39 a Cupei textiliștilor la tenis de câmp la care au participat 17 cluburi din 12 orașe din țara noastră. Singurul impediment în buna desfășurare a competiției a fost timpul nefavorabil, ploile dese întrerupând deseori meciurile. Dar iată rezultatele finalelor pe categorii de vârstă:

Proba de simplu

Băieți 8-10 ani: Mârtea Dragoș (Electrica Timișoara) - Copil Răzvan (Sănătatea Oradea) 0-6, 6-4, 6-1.

Fete 8-10 ani: Bara Alexandra (Tennick Oradea) - Șarpo Ramona (Voința Oradea) 6-4, 6-2.

Băieți 11-12 ani: Bercea Răzvan (Sănătatea Oradea) - Pâtcaș Cristian (Voința Oradea) 6-1, 6-4.

Câștigătorul acestei finale a fost recompensat de către domnul Trif George, cetățean român stabilit în SUA, cu o rachetă de tenis și tricouri.

Fete 11-12 ani: Mureșan Stanca (Phoenix Baia Mare) - Cruciat Daniela (CSM Timișoara) 6-1, 6-1.

Băieți 13-14 ani: Lăzărescu Anastasiu (Electrica Timișoara) - Hodoș Răzvan (CSS Arad) 6-2, 6-2.

Băieți 15-16 ani: Trocan Rareș (Astra Arad) - Gavrea Cătălin (Electrica Timișoara) 5-7, 6-3, 7-6.

Proba de dublu

Băieți 14 ani: Lăzărescu/ Custanov (Electrica Timișoara) - Roșu/Cerdarie (Electrica Timișoara) 6-3, 6-4.

Fete 14 ani: Benea (Jiul Petroșani)/Bara (Sănătatea Oradea) - Don Rafaela/Sida Sandra (CS UTA) 6-1,6-1.

Organizarea acestei cupe nu ar fi fost posibilă fără implicarea firmelor: Coca - Cola, S.C. Romagra, S.C. Axa Prod Impex SRL. Premiile au constat în articole de îmbrăcăminte, brelocuri, fiecare cu sigla concursului și diplome.

CĂLIN MNERIE

Don Rafaela (prim plan) și Sida Sandra (plan îndepărtat) au ocupat locul II la dublu fete. **Foto: V. MUSCA**

COPA AMERICA

Rezultate înregistrate, duminică, în sferturile de finală ale Copei America: Chile - Columbia 3-2 (Reyes '25, '50, Zamorano '65 - Bolano '8, Bonilla '35) Brazilia - Argentina 2-1 (Rivaldo '32, Ronaldo '48 - Sorin '10).

Programul semifinalelor din Copa America este următorul:

Miercuri: Uruguay - Chile, la Asuncion **Joi:** Mexic - Brazilia, la Ciudad del Este.

ADI UNGUR NU A FOST LĂSAT SĂ SE ANTRENEZE CU UTA

Când este vorba despre efectuarea antrenamentelor, „principalul" Lorenzo Rubinacci dă dovadă de intransigență. Tehnicianul echipei UTA a avut, la Moneasa, o regulă de la care nu s-a abătut sub nici o formă. Nici unui străin nu i-a fost permis accesul în incinta terenului, inclusiv presa fiind trimisă „după gard". Mai mult, deși a vrut să se antreneze împreună cu echipa și să îi pregătească pe portari, conform obiceiului său, maseorul Dan Ifrim a fost refuzat, fiind nevoit să se încălzească înaintea ședinței de pregătire. Nici măcar fostul jucător al F.C. UTA, Adrian Ungur, nu a reușit să îl înduplece pe Rubinacci. Cu tact, „principalul" i-a explicat „stranierului" nostru că un ant enament „paralel" nu este posibil, că îl respectă pe Ungur dar dorește, în schimb, să muncească într-un spirit de total profesionism.

A. HĂRȚĂU

Pentru a contracara Rusia

NATO SE BAZEAZĂ PE FOȘTII ADVERSARI DIN TRATATUL DE LA VARȘOVIA

Când NATO a hotărât să împiedice Rusia să suplimenteze efectivul trupelor sale de menținere a păcii în Kosovo, la sfârșitul săptămânii trecute, a apelat la Ungaria, România și Bulgaria, foști adversari ai Alianței din Tratatul de la Varșovia, pentru a-i bloca zborurile.

În cea mai recentă evoluție din lumea de după războiul rece, în mod ironic, NATO se bazează pe cooperarea foștilor săi adversari est-europeni pentru a-și consolida apărarea față de tensiunile care persistă în Balcani după încheierea crizei din Kosovo. Peste câteva luni, aproape 100.000 de militari ai NATO se vor afla pe teritoriul odinioară dominat de comuniști ai Bosniei, provinciei Kosovo, Macedoniei și Albaniei, sprijinind misiunile de menținere a păcii din Kosovo și Bosnia.

Iugoslavia, focarul violenței din Balcanii anilor '90, a fost cofondatoare a mișcării de nealiniere - o asociație de 113 state, în principal din lumea a treia - în timpul dictatorului Josip Bronz Tito. Albania a ieșit din astăzi defunctul Pact de la Varșovia în 1968 pentru a se alia cu China.

După ce s-a pregătit timp de decenii să oprească o invazie sovietică în Europa occidentală, la căderea Cortinei de Fier, la sfârșitul anilor '80, NATO s-a confruntat cu o criză de identitate. În lipsa inamicului sovietic, care mai era rostul costisitoarei Alianțe Nord-Atlantice? Urmare a unei redefiniri fundamentale a rolului său, NATO a adoptat o poziție mai flexibilă, cooperând cu foștii săi adversari pentru a încerca să prevină izbucnirile de violență etnică în Balcani.

Acum, NATO se desfășoară către est, absorbindu-și foștii dușmani. Ungaria a devenit membră a NATO, fiind admisă în luna aprilie, odată cu Polonia și Republica Cehă. Bulgaria și România vor să adere la rândul lor la Alianță, alături de Slovenia, când ușile sale se vor deschide din nou, în 2001 sau 2002. Chiar și Rusia are vocea sa în NATO, prin intermediul Consiliului Comun Permanent, creat pentru a conecta Moscova la problemele securității europene. Fricțiunile se mențin însă de-a lungul vechii linii de demarcație est-vest.

Moscova insistă ca trupele pe care le va trimite în Kosovo, în număr de 3.600, să se afle sub comandă rusă și coordonate prin Consiliul Comun Permanent, a cărui menire inițială era de a da Rusiei doar o voce, nu și drept de vot în cadrul NATO. Ca o revenire la tacticile războiului rece, în iunie Rusia a încercat să recurgă la metoda faptului împlinit, trimițând în Kosovo 200 de parașutiști din forța de menținere a păcii din Bosnia înainte de venirea trupelor NATO, cu scopul de a ocupa aeroportul de la Priștina.

Gestul Rusiei a șocat NATO, care se mobiliza pentru trimiterea propriilor trupe în Kosovo, după ce președintele iugoslav Slobodan Miloșevici acceptase, în urma campaniei de bombardamente de 11 săptămâni a Alianței, să-și retragă forțele din provincia sârbă secesionistă. Dar după ce jucase un rol-cheie în negocierile pentru retragerea forțelor sârbe, Moscova dorea să se asigure că va avea un rol important și în cadrul forței de menținere a păcii, în parte pentru a crea un sentiment de siguranță sârbilor, și ei slavi ca și rușii.

Tensiunile s-au accentuat săptămâna trecută, când Rusia a trimis două bombardiere Tupolev-95 deasupra Islandei. Cei doi „Urși" au fost escortați în afara spațiului aerian islandez de aeronave ale NATO. Această manevră a dorit, se pare, să sublinieze ambițiile Rusiei de a arăta că este în continuare aproape o superputere. Moscova a expulzat totodată, săptămâna trecută, un atașat militar american de la Ambasada SUA, sub acuzația de spionaj.

Pe fondul acestui comportament agresiv al Rusiei, NATO a fost nevoită să ia o hotărâre în momentul în care Moscova a decis unilateral să trimită alte sute de trupe pe aeroportul din Priștina, la sfârșitul săptămânii trecute. Discuțiile dintre ofițerii ruși și ai NATO de la Mons, din Belgia, nu au reușit să soluționeze problema fundamentală a comandei trupelor ruse și a staționării lor, rușii dorind să se instaleze în sectorul italian din Kosovo. Alianța a hotărât atunci să blocheze zborurile Rusiei cerând Ungariei, României și Bulgariei să refuze Moscovei dreptul de survol pentru a-și transporta trupele în Kosovo. Apoi, la începutul săptămânii, noi negocieri urgente la Moscova au pus capăt divergențelor, iar zborurile ruse către Priștina au fost reluate.

Bazarea pe foștii adversari est-europeni este doar cel mai recent gest din baletul strategic îndreptat spre sud și est al NATO. Un alt exemplu a fost desfășurarea de unități ale Alianței în Albania și Macedonia în timpul crizei din Kosovo, ca manevră premergătoare desfășurării actualei misiuni de menținere a păcii.

(AP, AFP)

HILLARY CLINTON - O PRIMĂ DOAMNĂ CARE SPARGE TOATE TIPARELE

După mai multe decenii în care a luptat în războaiele politice duse de soțul ei, Prima Doamnă a Americii, Hillary Rodham Clinton, a început să-și urmărească propriile vise - un drum care ar putea să o facă, în sfârșit, să dezvăluie un vechi mister, anume cine este ea în realitate. Aclamată de unii drept o campioană a cauzelor nobile, culpabilizată de alții pentru că îmbrățișează idei radicale, soția președintelui Bill Clinton rămâne o enigmă, în pofida faptului că trăiește la Casa Albă de șase ani și jumătate.

Soție trădată, feministă convinsă, un avocat de excepție, o gânditoare independentă, un birocrat inflexibil - Hillary Clinton a atras întotdeauna controversele, în parte datorită interesului pe care îl manifestă față de acceptarea sfidărilor neconvenționale. Ultima dintre acestea este de a intra în istorie, devenind întâia Primă Doamnă care dorește să obțină o funcție politică. Recent, ea a înființat oficial un comitet de cercetare care să-i permită să strângă fonduri pentru a obține nominalizarea drept candidat, din partea Partidului Democrat, la postul de senator de New York - un oraș în care nu a locuit niciodată.

Deși decizia dnei Hillary Clinton de a intra în politică i-a surprins pe mulți dintre prietenii ei mai apropiați, aceștia recunosc că nu sunt, totuși, surprinși de dorința ei de a încălca convențiile. „Este o deschizătoare de drumuri", afirmă fost secretară de presă a dnei Clinton.

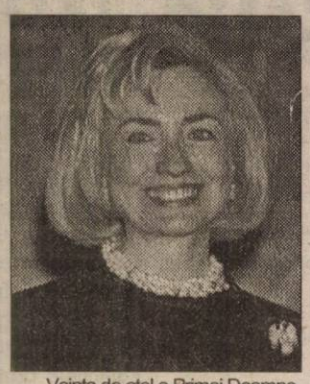

Voința de oțel a Primei Doamne a fost adeseori văzută în public în timp ce umorul și latura ei delicată au fost păstrate pentru cei apropiați. Absolventă a colegiului Wellesley, dna Clinton a ajuns, după căsătorie, un avocat de mare succes în Little Rock, statul Arkansas - devenind, totodată, cea care asigura principalul venit în familie, în timp ce soțul ei se concentra asupra câștigării diverselor alegeri. Dar postura de principal susținător al familiei a avut și laturi mai puțin plăcute - tranzacția cu terenuri în care a investit împreună cu soțul ei, în anii '80 și care apoi a dat faliment îi va urmări mult timp pe soții Clinton, devenind celebra Afacere Whitewater.

În 1992, în prima campanie electorală pentru Casa Albă, soții Clinton i-au scandalizat pe mulți când au vorbit despre o președinție dual㠍. Viitoarea Primă Doamnă a complicat și mai mult situația când a spus că ea nu intenționează să stea acasă și să facă bucătărie. Apoi, la numai câteva luni după ce s-a instalat la Casa Albă, dna Hillary Clinton a reușit să polarizeze opinia publică atunci când a preluat controlul planurilor Administrației SUA de restructurare a sistemului de ocrotire a sănătății - o misiune care a eșuat, în parte ca urmare a refuzului dnei Clinton de a face compromisuri cu instituțiile Washingtonului.

Această confruntare a făcut-o cea mai puțin populară Primă Doamnă din istoria SUA, sondajele relevând că ea este mai puțin agreată decât soțul ei - din nou, un fapt fără precedent. Hillary Clinton atribuie reacția puternică pe care și-a atras-o faptului că încerca să iasă din tiparul care le-a încorsetat pe atât de multe dintre predecesoarele ei, deși unele dintre ele au exercitat o putere substanțială, în culise - îndeosebi doamnele Nancy Reagan și Rosalynn Carter.

În mod ironic, umilințele la care a supus-o aventura soțului ei cu fosta internă de la Casa Albă, Monica Lewinsky, i-au ridicat popularitatea la cele mai înalte cote de după instalarea la Casa Albă, în 1993, înmuindu-i pe unii dintre cei mai duri critici. Extrem de reținută când este vorba de viața ei particulară, dna Clinton nu și-a mai ascuns mânia provocată de recunoașterea, în public, de către soțul ei a legăturii cu dra Lewinsky.

Au existat tot felul de speculații privind mariajul Clinton: că nu va dura; că ea îl va părăsi de îndată ce mandatul la Casa Albă se va încheia; și că hotărârea de a se stabili la New York este doar un preludiu al viitoarei separări.

Hillary Rodham s-a născut pe 26 octombrie 1947, în localitatea Park Ridge de lângă Chicago, într-o familie de industriași bogați. După absolvirea colegiului și-a perfecționat studiile de drept la Universitatea Yale, unde l-a întâlnit pe Bill Clinton. Cei doi s-au căsătorit în 1975 și au o fiică, Chelsea.

La început, Hillary și-a păstrat numele de fată, o decizie care a provocat murmure în unele locuri din Arkansas. După ce Bill Clinton a pierdut alegerile pentru un nou mandat de guvernator în anul 1980, Hillary i-a luat numele, iar el și-a recăpătat postul în urma alegerilor care au avut loc doi ani mai târziu.

(REUTERS)

FAPT DIVERS

Aproximativ 57% dintre ruși se pronunță împotriva interzicerii Partidului Comunist

În favoarea interzicerii Partidului Comunist se pronunță 19% dintre ruși, în timp ce 17% dintre ei sunt gata să iasă în stradă pentru a-l apăra dacă o asemenea decizie ar fi luată, potrivit unui sondaj de opinie difuzat de televiziunea rusă privată NTV, citată de AFP.

Potrivit sondajului realizat de Institutul Opiniei Publice, realizat între 3 și 4 iulie pe un eșantion de 1.500 de persoane, 57% din ruși sunt împotriva interdicției Partidului Comunist, 17% se pronunță pentru, iar 13% se abțin.

Întrebați cum vor reacționa în fața unei eventuale decizii de scoatere în afara legii a PC, 70% dintre ruși au spus că nu vor acționa în nici un fel, 17% sunt gata să manifesteze pentru a-l apăra, și restul s-au arătat indeciși.

Presa rusă a informat în mod regulat că președintele Boris Elțîn pregătește un decret privind interzicerea PC înainte de alegerile legislative din decembrie, dar aceste informații nu au fost niciodată confirmate de surse oficiale.

Fratele unei sosii a fiului lui Saddam Hussein, Udai, a dispărut la Amman

Fratele unui irakian care a fost folosit drept sosie a fiului președintelui Saddam Hussein, Udai, a dispărut la Amman, unde a fost răpit de serviciile secrete irakiene, a afirmat, ieri, cotidianul "al-Charq al-Awsat", citat de AFP.

Conform cotidianului, publicat la Londra, Goutyar al-Salhi, în vîrstă de 31 de ani, soția sa și cei doi copii, în vîrstă de trei și, respectiv, un an, au dispărut, vineri, dintr-unul din cartierele din Amman unde locuiau de la părăsirea, în urmă cu cinci luni, a Irakului.

Goutyar este fratele lui Latif Yehya al-Salhi, sosia lui Udai, fiul președintelui irakian, și care, în prezent, este refugiat în străinătate. El a publicat o carte autobiografică în care prezintă o serie de detalii legate de cruzimea fiului mai mare al lui Saddam Hussein.

Un al treilea frate, Robert, i-a declarat, la telefon, unui reporter de la cotidianul amintit că Goutyar și familia sa au ieșit la plimbare, vineri seară.

Pentru că nu s-au mai întors, apropiații au alertat, a doua zi, autoritățile iordaniene care au indicat că numele lor nu figurau printre cele ale persoanelor care au trecut, sîmbătă, pe la postul de frontieră dintre Irak și Iordania.

"Serviciile secrete irakiene i-au arestat și i-au readus în Irak", a afirmat Robet, adăugînd că agenții irakieni erau de mai mult timp pe urmele familiei fratelui său.

Protestele studențești de la Teheran au luat amploare

Studenții din Teheran au continuat și ieri protestele care au izbucnit în urmă cu cîteva zile, confruntările cu forțele de ordine întețindu-se, ieri la prînz, într-o piață din centrul orașului, informează AFP.

Studenții s-au regrupat pe bulevardul Kechavarz (fostul Elisabeth), în apropiere de principala clădire a Universității din Teheran, unde a fost trimis un important dispozitiv al forțelor de intervenție.

Polițiștii și manifestanții se confruntă în centrul orașului, făcînd uz de grenade lacrimogene și pietre. Confruntări violente s-au produs între manifestanți și forțele de ordine în piața Val-e-Asr, la cîteva sute de metri de Universitate.

Asaltul a fost lansat de forțele de intervenție ale poliției și de Gardienii Revoluției (Pasdaran), trupele de elită ale regimului.

Polițiștii au efectuat 20 de arestări, zece persoane fiind rănite după ce au fost bătute crunt. O tînără protestatară a fost lovită cu bîte de patru agenți în civil.

Potrivit agenției oficiale IRNA, aproximativ 1.000 de persoane se aflau la fața locului, dînd foc unui vehicul al poliției.

SC FRIGORIFER SA

Calea 6 Vânători nr. 55

Începând cu data de 15.07.1999 prețul de achiziție la porc este următorul:

- gr. 80-90 kg 8.500 lei/kg
- 90-130 9.500 lei/kg
- 131-160 8.000 lei/kg
- 8000-9000 - vită - lei/kg
- 350-450 10.000 - tăurași - lei/kg
- peste 450 10.500 lei/kg

(5224073)

PYROSTOP

Arad, str. Banu Mărăcine nr. 1
tel. 057/233281; 094/525048

VĂ OFERĂ LA CELE MAI MICI PREȚURI:

- sisteme de alarmă antiefracție și antiincendii
- sisteme de televiziune în circuit închis alb/negru și color
- sisteme de interfonie și videointerfonie
- jaluzele orizontale din lamele colorate de aluminiu import
- jaluzele verticale din benzi textile de diferite calități și culori
- uși pliante din material plastic
- folie colorată, reflectorizantă și pentru securizare geam
- geamuri TERMOPAN
- tapet și pardoseală din plută (WICANDERS-Portugalia)

SUPRAVEGHERE PERMANENTĂ ȘI INTER- TII RAPIDE ÎN CAZ DE ALARMĂ PRIN PE RATELE COMPUTERIZATE CARE ONEAZĂ LA SEDIUL ARCONS SECURITY ȘI AL POMPIERILOR.

ăm reprezentanți în orașele județului Arad.

FIRMĂ DISTRIBUITOARE DE DETERGENȚI ȘI PRODUSE COSMETICE

ANGAJEAZĂ

▼**Agenți de vânzări** pentru Arad; ▼ **Agent comercial** pentru distribuție directă pentru rute exterioare (Gama Henkel);▼ **Operator calculator** cu abilitate pentru coordonarea activității interne.

SE CERE:
- Domiciliul stabil în Arad
- Vârsta maximă 35 ani
- Disponibilitate pentru program prelungit
- Experiență în domeniul vânzărilor
- Diploma universitară constituie un avantaj
- Permis conducere categoria B

OFERIM: - **Salariu atractiv.**
- Posibilitatea dezvoltării unei cariere pe termen lung.

Persoanele interesate sunt rugate să depună un CV și o scrisoare de intenție la adresa; Str. Școlii Bl X 34 sau Fax 057/274.707.

(5224074)

VREI SĂ TE GOSPODĂREȘTI? CAUTĂ MAGAZINUL

LANȚUL-SANEX

ARAD, CALEA TIMIȘORII NR. 39 TEL. 287776/287340
ORAR ZILNIC 9-18; SÂMBĂTA 9-13

UN MAGAZIN UNDE GĂSEȘTI DE TOATE!

ARTICOLE UZ GOSPODĂRESC: LOPEȚI, CUIE, SCULE, VOPSELE, PENSULE
ARTICOLE UZ CASNIC: BOILERE, SOBE, HIDROFOARE, CABLURI, BECURI, PRIZE, CORPURI ILUMINAT, CAZANE BAIE ETC.
MATERIALE PENTRU INSTALAȚII: SANITARE, APĂ ȘI GAZ, GRESIE ȘI FAIANȚĂ, ȚEVI PVC, ȚEVI NEGRE ȘI ZINCATE, CORNIER, TABLĂ NEAGRĂ ȘI ZINCATĂ, VATĂ MINERALĂ, MEMBRANĂ BITUMINOASĂ ETC.
OFERTĂ DE SEZON:
- FOLIE SOLAR - 19.900 LEI/KG; - INCUBATOR 60 OUĂ - 349.000 LEI; - PLASĂ GARD - 14.500 LEI/KG; - JGHEAB PVC - 19.600 LEI/M; - CUIE- 9.000 LEI/KG

NU UITA! GĂSEȘTI ORICE!

(659341)

BIROTICĂ

Leximis® Splaiul Gen. Gh. Magheru Bl. 329B (Micalaca)
Tel./Fax: 057/270111; 270100, Arad

- Tehnică de calcul
- PC compaq COMPUTERS Garanție 3 ani
- imprimante EPSON HEWLETT PACKARD
- Copiatoare MINOLTA
- Seifuri
- Mobilier de birou
- Mașini de numărat bancnote
- Centrale telefonice SOLOMON

Ofertă excepțională!
DACIA LA PREȚ DE UZINĂ
Vindem din stoc toate tipurile de autoturisme DACIA la preț de UZINĂ.
Vă oferim: Dacia Berlină, Breack, Papuc și Nova.
Cei interesați pot vizita și cumpăra imediat autoturismul dorit din standul
S.C. AUTOSERVICE SRL Arad
Câmpul Liniștii Nr. 1 (vizavi de vama de interior Arad).
Telefoane: 247535; 092-388166
092-826559; 092-701790.
(659243)

BAZA DE APROVIZIONARE FLOREȘTI
Secția comercială Zădăreni
Vinde din stoc la cele mai mici prețuri:
♦ Piese auto: ARO-TV; SAVIEM și RABA;
♦ BOCANCI ♦ LENJERII DE PAT
♦ Alte materiale
Informații la secția comercială din Localitatea Zădăreni.
(659373)

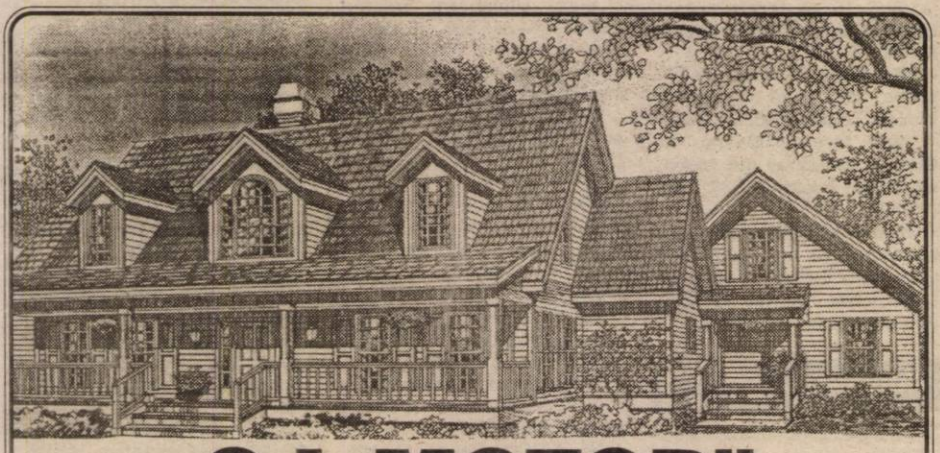

S.C. „G.I. MOTOR" S.R.L.
Telefon :288009; 256243; 251417
VINDE LA CELE MAI MICI PREȚURI:
▼ Ciment ▼ Var ▼ Ipsos ▼ Ciment alb ▼ BCA ▼ Țiglă ▼ Țevi negre și zincate ▼ Fier beton ▼ PC 52 ▼ Tuburi și țevi PVC ▼ Bitum ▼ Carton asfaltat ▼ Vopsele lavabile ▼ Vopsele pentru tâmplărie și metal ▼ Scule pentru zugrăvit și zidărie ▼ P.F.L. ▼ Placaj ▼ Cuie ▼ Electrozi ▼ Tablă ▼ Uși ▼ Ferestre ▼ Plasă gard ▼ Plasă rabitz etc.

KNAUF	LINDAB	VELUX
Sisteme gips carton	Sisteme de tablă	ferestre
Ferestre	pentru acoperiș și hale	de mansardă

ALFAR SERE ARAD
S.C. ALFAR S.A. (SERE)
cu sediul în Arad, Calea Zimandului nr. 3,
organizează licitație publică cu strigare, conform prevederilor O.U. nr. 88/1997 aprobată prin Legea nr. 44/1998 și a N.M. aprobate prin H.G. nr. 55/1998 și H.G. nr. 361/1998, precum și legea nr. 99/1999 și H.G. nr. 450/1999, pentru următoarele active:

Nr. crt.	Denumire activ.	Adresă activ	Preț pornire lei	Data și ora primei licitații	Data și ora celei de a doua licitații
1.	Hală Sortare Curtici	Curtici	1.600.000.000	04.08-1999 ora 10,00	12.08.1999 ora 10,00
2.	Hală - Magazie F11	Arad, Calea Zimandului nr. 3	875.000.000	04.08.1999 ora 13,00	12.08.1999 ora 13,00

La prețul de adjudecare se adaugă T.V.A. Licitația va avea loc la sediul ALFAR. În caz de neadjudecare se va organiza cea de doua ședință de licitație, conform anunțului de mai sus. Pentru participarea la licitație, ofertanții vor depune la sediul societății, până în ziua licitației ora 9,00, respectiv ora 12,00, documentele prevăzute de legislația în vigoare, și vor achita contravaloarea dosarului de prezentare (1.000.000 lei) și taxa de participare (300.000 lei) pentru activul Hală Sortare Curtici, iar pentru activul Hală - Magazie F 11 caietul de prezentare (500.000 lei) și taxa de participare (150.000 lei). Ofertanții vor face dovada consemnării la dispoziția societății comerciale vânzătoare a garanției de 3% din prețul de pornire a licitației.
Informații la telefon 057-276137 int. 134 ing. Mirela Dabici.
DIRECTOR, GENERAL,
CORNEL JURCOVAN
(5224070)

Mobel Star
Str. Calea Timișorii nr. 28
VĂ OFERĂ:
La cea mai bună calitate
Electroplușuri Canada-SUA
PLUȘURI AUTO ● IUNI ● IMITAȚIE PIELE
Prețurile noastre combat orice ofertă cu 5%
PRODUCEM: Mobilier de Bucătărie
Colțare de Bucătărie-Dormitoare
Mobilier la Comandă - Decorațiuni interioare
TEL/FAX: 057/287566; 092/295344
(659298)

ÎN ATENȚIA SOCIETĂȚILOR COMERCIALE!
începând cu data de 13.07.1999 se vor distribui formularele privind raportările pe semestrul I 1999, împreună cu Normele metodologice MF nr. 370542/04.1999, privind întocmirea acestora.
Contravaloarea unui set este de 26.000 lei.
Imprimatele se vor distribui de la magazinul de imprimate din Arad, str. Stejarului nr. 6, zilnic, între orele 8-15.
Societățile comerciale de pe raza județului Arad vor procura seturi de imprimate necesare de la unitățile fiscale teritoriale unde sunt arondate (circumscripții și percepții).
Societățile comerciale care nu au desfășurat nici un fel de activitate de la înființare și până la data de 30.06.1999 vor depune o declarație pe proprie răspundere în acest sens, care va conține obligatoriu toate datele de identificare a societății (denumire, adresă, cod fiscal, nr. înmatriculare la Camera de comerț și capital social).
Agenții economici interesați pot procura de la serviciul de informatică al DGFPCFS Arad, camera 35, programul informatic privind verificarea raportărilor semestriale împreună cu Normele metodologice. În acest sens vor prezenta câte o dischetă pentru fiecare societate.
Director general
GAVRIL CHIS
(659421)

S.C. M.I.G S.R.L.
DEPOZIT MATERIALE DE CONSTRUCTII
Str. Pădurii colț cu Eftimie Murgu Tel: 057 - 256189
VINDE:
BZEFMA UNGARIA
BLOCURI CERAMICE
30 X19 X 19, 36 X 21,5 X 19
ROCKWOOL- VATĂ MINERALĂ
VINDE SI MONTEAZĂ:
AKVALINE UNGARIA
Membrane bituminoase cu bitum aditivat
KNAUF - Plăci Gips - carton
- Profile - Accesorii
ASIGURĂM TRANSPORT

LICITAȚIE
În data de 14.07.1999, ora 12,00, la Judecătoria Arad, cam. 41, se vinde la licitație publică spațiul comercial al debitoarei SC ALISAR SRL Arad, str. M. Scaevola, bloc S-1, parter, ap. 17, cu prețul de 243.675.000 lei.
(5224069)

SC „TERMOSTAR UNIVERSAL"
Arad, Str. Grădina Poștei nr. 305
Angajează:
PERSONAL CALIFICAT PENTRU LABORATOR INDUSTRIE ALIMENTARA
C.V. se depun la sediul firmei până la data de 20.07.1999.
Telefon: 289546; 094-773470; 094-647604.
(5224066)

ANIVERSĂRI

Fiului meu, TIBERIUS CRĂCIUN, sănătate „LA MULȚI ANI!" și multă fericire în viață. Mama. (18297)

VÂNZĂRI APARTAMENTE O CAMERĂ

Vând apartament 1 cameră, Vlaicu, et. I/IV, balcon 7, neîmbunătățit, 13.000 DM, negociabil. Telefon 235784, 094.592.290. (18073)

Vând urgent garsonieră în Micălaca. Telefon 270020 sau 094.787.523. (17759)

Vând apartament 1 cameră, cu balcon, parchet, faianță. Telefon 253326. (18081)

Vând garsonieră confort I, Grădiște, etaj III. Telefon 237065, seara. (17736)

Vând garsonieră str. Roșiori, bloc CPL. Telefon 251109. (18218)

Vând garsonieră confort I, îmbunătățiri, zona Miorița. Telefon 259521. (18234)

Vând garsonieră, confort I, gaz, satelit, balcon închis, tapetată, cu mobilă de bucătărie, et. III, zonă liniștită, Poetului, preț 10.000 DM. Telefon 094.393.393. (18258)

Vând garsonieră, confort I, zona 300, et. II, 9.500 DM. Telefon 210366, 094.245.572. (18327)

VÂNZĂRI APARTAMENTE DOUĂ CAMERE

Vând apartament 2 camere, zona Vlaicu, X-uri, et. I, îmbunătățit, garaj, boxă, 16.000 DM. Telefon 235784, 094.592.290. (18073)

Vând apartament 2 camere, zonă centrală, îmbunătățit, preț avantajos. Telefon 235784, 094.592.290. (18073)

Vând apartament 2 camere, et. III, decomandat, îmbunătățit, Micălaca. Telefon 259609. (18169)

Vând urgent apartament confort I, 2 camere, garaj, boxă, geam termopan, balcon, telefon, îmbunătățit. Telefon 094.170.566. (18166)

Vând apartament central 90 mp, et. I, 2 camere, dependințe, 30.000 DM. Telefon 285654. (17744)

Vând apartament 2 camere, zona 300, vedere la mal, etaj I. Telefon 255133. (17895)

Ocazie! Vând apartament 2 camere, Piața Soarelui, preț 13.500 DM negociabil. Telefon 263801. (17792)

Vând 2 camere decomandate, bloc nou, Piața Spitalului. Telefon 255133. (17563)

Vând apartament bloc, 2 camere, parter înalt, bun privatizare, zonă centrală, cu canalizare separată, lângă BCR. Telefon 220414. (17366)

Vând apartament 2 camere, îmbunătățiri multiple, ocupabil. Telefon 259602, 094.213.393. (17957)

Vând (schimb) apartament ultracentral 2 camere mari, dependințe, 100 mp, cu apartament bloc mai mic sau casă. Informații str. Clopca, nr. 12, ap. 4, vizibil după ora 16.

Vând apartament cu 2 camere, zona 300, multiple îmbunătățiri, stil occidental; preț rezonabil. Telefon 267707; 094.828.934. (18188)

Vând apartament îmbunătățit, 2 camere, Alfa, etajul II, bloc 17, sc. B, ap.10; garaj; preț avantajos. Telefon 258635. (18211)

Vând apartament 2 camere, zona 300, îmbunătățit, 22.500 DM negociabil. Telefon 277311. (18237)

Vând apartament 2 camere, Micălaca 702, parter, semidecomandat, balcon, 12.800 DM, negociabil. Telefon 250966, 269260, 092.344.621. (18302)

Vând apartament 2 camere, bloc 304, Micălaca, et. VI, îmbunătățit, 17.500 DM, negociabil. Telefon 259651. (18256)

VÂNZĂRI APARTAMENTE TREI CAMERE

Vând apartament 3 camere, cu garaj. Telefon 057 - 242191. (17860)

Vând (închiriez) apartament trei camere, ultracentral, et. I, termoficat. Informații telefon 255782, 211747.

Ocazie! Vând urgent apartament 3 camere, Micălaca, zona 700, et. I, 2 băi, 2 balcoane, 15.000 DM, negociabil. Telefon 235784, 094.592.290. (18073)

Vând apartament 3 camere Samantha, urcător. Telefon 531594. (3629808)

Vând apartament 3 camere, et. III, garaj, Alfa. Telefon 258271, 283064. (18122)

Vând apartament 3 camere, 2 băi, 2 balcoane, gresie, faianță, tâmplărie nouă, zonă centrală, preț 42.000 DM negociabil. Telefon 250683. (17692)

Vând apartament 3 camere, decomandat, vedere pe ambele părți. Telefon 253326. (18081)

Vând apartament 3 camere, Pecica, zona gării, preț avantajos. Telefon 469107. (5213517)

Vând apartament 3 camere, cu gaz, ideal pentru firmă, cabinet. Telefon 248535. (18196)

Vând apartament 3 camere confort I, decomandat, îmbunătățit; parter, preț 27.000 DM negociabil, Micălaca II. Telefon 263240. (18223)

Vând apartament 3 camere, decomandat, etaj 4/4, acoperiș ardezie, nou, boxă, garaj, zona Polivalentă. Telefon 223165. (18239)

Vând apartament 3 camere, parter, Alfa, bl. 32, 17.000 DM. Telefon 092.237.784. (18292)

Vând urgent apartament 3 camere, et. I. Telefon 262575. (18285)

Vând apartament central la casă, 3,4 și 5 camere, preț convenabil. Telefon 210366, 094.245.572. (18327)

VÂNZĂRI APARTAMENTE PATRU-CINCI CAMERE

Vând apartament 4 camere, Vlaicu Z-uri, et. 6/8, aproximativ 110 mp, decomandat, 25.000 DM. Telefon 235784, 094.592.290. (18073)

Vând apartament 4 camere, Micălaca 500, etaj III, negociabil. Telefon 264060. (17776)

Vând (sau schimb cu apartament în Arad), în orașul Lipova, apartament 4 camere, stil occidental, gresiat, faianțat, cu încălzire, cu gresie în baie, jacuzii, geamuri termopan uși și balcon; preț 15.000 DM negociabil. Telefon 277722; 094.228.120. (18077)

Vând apartament 4 camere. Informații suplimentare, telefon 265234. (18088)

Vând apartament 4 camere, decomandat, et. I, ultracentral, preț 50.000 DM. Telefon 255133. (17563)

Vând apartament 4 camere, zona UTA, bl. U5, preț informativ 28.000 DM, negociabil. Informații telefon 283623. (17885)

Vând apartament 5 camere, Mioriței, et. IV, multiple îmbunătățiri, pereți modificați, gresie, faianță, preț 32.000 DM. Telefon 259716. (15991)

Vând 2 apartamente a 4 camere, central, 204.000 DM. Telefon 210366, 094.245.572. (18327)

VÂNZĂRI CASE

Vând VILĂ (construcție nouă) cu 2 apartamente, garaje, curte, grădină. Telefon 057/285485; 092.607.568. (18146)

Vând casă tip vilă, nou construită, cu dotări deosebite, apă, gaz, încălzire, Subcetate. Informații telefon 092.344.816; 092.778.625; 280704, după ora 18. (17752)

Vând casă Cuvin, 2750 mp, 69.000 DM. Telefon 094.257.586. (17686)

Vând casă cu grădină 3000 mp, Vladimirescu, 55.000 DM. Telefon 0043/6642737361. (14319)

Vând casă mare, Pâncota, zonă centrală, grădină 1800 mp, anexe, atelier, trifazic. Informații telefon 288713; 092.471.631. (17963)

Vând casă 2 camere, baie, bucătărie, mansardă, grădină, garaj; str. Remus, nr. 11. Telefon 283679. (18091)

Vând casă cu etaj, curte mică, fără grădină, Subcetate, str. V. Pârvan. Telefon 287793, seara. (18091)

Vând urgent casă Zăbrani nr. 238 sau schimb cu apartament 2 camere, jud. Arad. (18116)

Vând în Lipova, casă 3 camere + anexe și apartament 3 camere, îmbunătățit. Informații telefon 562691. (3629487)

Vând casă mare singur în curte, intrare mașină, posibilități privatizare, str. Desseanu. Telefon 270872. (18081)

Vând casă str. Octavian Goga, nr. 39. Telefon 094.552.104; 280990. (17035)

Vând casă ocupabilă imediat, în Sânicolaul Mic, 4 camere, baie, anexe, curte, grădină, 1.100 mp, 32.000 DM. Informații telefon 057-460064, 056-263928. (27661)

Vând casă cu grădină în Arad - Grădiște, accept variante, preț 65.000 DM negociabil. Telefon 276724. (17869)

Vând convenabil casă în Șofronea, 4 camere, coridor, bucătărie, anexe, grădină 1600 mp. Telefon 277521. (18101)

Vând casă comuna Vladimirescu, tot confortul. Telefon 092.284.409; 255981. (18151)

Vând casă cu grădină în Șiria, str. A. Mureșanu, nr. 41. Telefon 531239. (18190)

Vând (schimb cu apartament, casă, pământ, eventual variante), casă mare etaj, 10 camere, 2 băi, 2 bucătării, curți asfaltate, gospodărie complexă, parter amenajat spații comerciale, gaz, telefon, localitatea Sântana, bună pentru locuință 2-3 familii, casă de copii, producție; 65.000 DM. Telefon 462329; 094.154.137. (18175)

Vând casă mare, 5 camere, cu gaz, grădină, zona UTA, str. Bucegi, nr. 12. Telefon 248535. (18196)

Vând casă în Nădab, stare bună, compusă din 2 camere, coridor închis, anexe a câte una cameră, bucătărie, baie, grădină, etc; preț de ocazie! Telefon 265106, după ora 17. (18199)

Vând vilă ridicată în roșu, Subcetate, str. Diogene, nr. 1A, 35.000 DM. Telefon 258771. (18213)

Vând urgent CASĂ în GALȘA. Informații la telefon 466723. (18245)

Vând casă 5 camere, dependințe; 3,7 ha pământ în Chelmac, 24.000 DM. Telefon 094.175.929; 094.874.301.

Vând casă 3 camere + bucătărie+ baie+dependințe, gaz, canalizare, telefon, cu 1900 mp grădină și firmă cu drept de lucru și stabilire definitivă în Ungaria, 25.000 DM. Telefon 094.175.929 sau 094.874.301.

Vând casă, str. Griviței nr. 30. Telefon 251042, 094.397.419. (18280)

Vând casă central, 5 camere, 125.000 DM. Telefon 210366, 094.245.572. (18327)

VÂNZĂRI SPAȚII COMERCIALE

DORIȚI O AFACERE SIGURĂ? Vând: casă mare 6 camere, 2 băi, bucătărie, 3 BRUTĂRII funcționabile; un MAGAZIN DESFACERE, birouri; MAGAZII de depozitare; 3 AUTOTURISME pentru transportat pâine. Telefon 286378. (17620)

Vând spațiu 590 mp, zonă industrială. Telefon 257609, seara. (17252)

Vând hală, toate dotările necesare, 25.000 DM, negociabil. Telefon 280495. (17669)

Vând spațiu comercial, Calea Romanilor, 20 mp. Telefon 222043. (17693)

Vând gheretă amenajată, Piața Mioriței. Informații telefon 278968, orele 20-22. (18055)

Vând restaurant categoria I, nou, central, clientelă bună. Telefon 283399. (17773)

Vând gheretă în Piața Pâncota și mașină tocat carne, 400 kg/oră. Telefon 512844. (17804)

Vând sediu firmă, A. Vlaicu, bloc Z 26, parter, 78 mp, 47.000 DM. Telefon 094.175.929; 094.874.301.

VÂNZĂRI TERENURI

Vând TEREN INTRAVILAN cu fundație solidă, deosebit, central, Vlaicu, lângă Poștă, 50.000 DM. Telefon 289456, 092.239.242. (18172)

Vând vie cu colnă, la Ineu. Telefon 264096, 511624. (15680)

Vând TEREN 500 mp, str. Lăcrimioarelor nr. 24/A. Telefon 243328, 092.457.280. (17714)

Vând 10 ha teren agricol Pecica, șosea Sederhat. Telefon 468785. (5213518)

Vând teren intravilan, toate utilitățile, zonă bună privatizare, locuință. Telefon 253326. (18081)

Vând teren 700 mp, în Micălaca, str. Lipovei, gaz, telefon; canalizare. Telefon 092.381.740. (18182)

Vând teren 1000 mp, Micălaca, str. Ciobanului nr. 4, gaz, apă, zonă foarte liniștită, 36.000 DM, negociabil. Telefon 250966, 269260, 092.344.621. (18302)

VÂNZĂRI AUTO

Vând avantajos anvelope auto, folosite, import, dimensiuni diverse. Telefon 262616, 563027. (18157)

Vând camion MAN 7,5 tone, 1987, stare impecabilă, cu dubă izotermă, înmatriculată, preț avantajos. Telefon 094.872.611. (17959)

Vând Dacia 1300, an fabricație 1983, stare excepțională, preț 1800 DM, fix, Telefon 235784, 246661. (17645)

Vând convenabil Dacia 0 km, orice model, livrare imediată. Telefon 094.391.896; 421145. (17688)

Vând OPEL VECTRA, ultima generație (21.04.1999). Telefon 092.856.463; 251920. (17718)

Vând Dacia 1310, an fabricație 1990, preț negociabil. Telefon 266939. (17771)

Vând RENAULT 5 GTX, an fabricație 1989, 1721 cmc, 7.500 DM negociabil. Telefon 247473; 250308 după ora 18. (14048)

Vând combină agricolă marca Massey Ferguson, cu masa pentru porumb și grâu, preț 13.000 DM, negociabil, 3 Claas Matador Standard cu masa de 3 m, preț 8.200 DM. Telefon 059-318018, 094 846 440. (17966)

Vând ARO 243, str. Progresului nr. 22/A. Telefon 278941. (18020)

Vând Fiat Malaga, 1989, avariat, pentru piese. Informații telefon 094.782.552. (3629583)

Vând camion RABA benă cu remorcă în stare de funcționare. Telefon 462974. (3629586)

Vând autobasculantă 16 tone, tip Irak și motor nou Raba. Informații telefon 216556. (17942)

Vând bus Mercedes 207 D și Dacia Breck. Telefon 281492. (17281)

Vând Dacia 0 km albă, preț negociabil, str. M. Eminescu, nr. 54. Telefon 092.203.237. (17079)

Vând Mercedes S.350, Turbo Diesel, fabricație 1993, Informații telefon 289623. (17885)

Vând autoutilitară Mercedes 609 D, sarcina utilă 2500 kg, 20 mc dubă aluminiu, an 1989, oblon hidraulic de 1 an și jumătate pentru camion de 7,5 tone sau 10 tone. Telefon 092.237.548. (18124)

Vând Dacia 1300, 1.700 DM. Informații telefon 258222. (18112)

Vând camion Iveco din 1990, greutate utilă 3 tone, stare foarte bună, înmatriculată, preț 18.000 DM negociabil. Telefon 278968, orele 20-22. (18055)

Vând Dacia 1310, an de fabricație 1992, stare bună. Informații telefon 562691. (3629487)

Vând Audi 100 D, an 1981, înscris persoană fizică, 4.300 DM. Telefon 092.473.386. (18136)

Vând basculantă marca Roman, motor Saviem Diesel, stare foarte bună. Informații Beliu, telefon 287. (18149)

Vând camion Scania 360, cu remorcă 29 tone. Telefon 094.607.512. (18204)

Vând tractor L 445, stare foarte bună. Telefon 286052. (18180)

Vând Fiat Regata Turbo Diesel, an 1987, CIV + VT. Telefon 094.797.831. (18182)

Vând sau schimb cu altă mașină + diferență, Jeep Suzuki Vitara, an 1990, înmatriculat normal, Timișoara. Telefon 225901; 094.845.888. (18186)

Vând sau schimb cu mașină veche + diferență Dacia Nova de o lună, Timișoara. Telefon 225901; 094,845.888. (18186)

Vând tractor U 650 din 1994, cu disc, plug, remorcă. Informații localitatea Răpsig, nr. 19. (18187)

Vând Dacia 1300, an 1981, preț 1.600 DM. Telefon 270955. (18200)

Vând Renault 21, 1988, închidere centralizată, servo direcție, turelă, 4.500 DM negociabil. Telefon 277566; 092.664.922. (18214)

Vând Citroen CX 25 Diesel, 1988, înmatriculat, 4.900 DM. Telefon 282379. (18221)

Vând Dacia 1310, numere noi; 1.900 DM negociabil. Telefon 269635, seara. (18222)

Vând TICO, preț convenabil. Telefon 252653. (18206)

Vând motor MAN 330 CP + cutie viteză, stare impecabilă, 5.800 DM. Telefon 094.175.929 sau 094.874.301.

Vând Dacia 1304 Furgon și Renault 12, ambele cu CIV, preț negociabil. Telefon 420495. (3629429)

Vând Dacia 1300, stare perfectă de funcționare, CIV, verificare tehnică. Telefon 057 - 420815. (3629428)

Vând OPEL RECORD Turbo Diesel, fabricație 1987, km-90.000, 2244 cmc, neînmatriculat. Telefon 261502. (18280)

Vând AUTOTRACTOR ROMAN în stare perfectă, la preț avantajos. Telefon 092.575.072. (18312)

Vând Dacia 1310, 1998, în garanție, preț negociabil. Telefon 256631. (18314)

Vând Renault 21, Nevada, injecție, benzină, înscris recent. Telefon 094.698849. (18274)

VÂNZĂRI ELECTRO

Vând diverse tipuri TV COLOR, preț 600.000 lei, garanție 6 luni. Telefon 244904, orele 9-17. (17753)

Vând vitrină frigorifică, occidentală, congelator cu sertare, frigider. Telefon 259339. (18155)

Vând mașină de spălat automată 1.275.000 lei; TV color cu telecomandă 850.000 lei. Telefon 262616, 259339. (18156)

Vând calculatoare 386, complete, IMB și imprimante A3, A4, IBM, Panasonic, Nei, preț avantajos. Telefon 094.180.197. (17959)

Vând TELEVIZOARE color en gros, en detail, funcționabile și nefuncționabile, cele mai mici prețuri. Telefon 289456, 092.239.242. (18172)

Vând TV color, Sharp, Nokia, Grunding, Philips, stereo, teletext, telecomandă, convenabil. Telefon 264004. (17690)

Vindem vitrine frigorifice, import, indigene, camere frig, dulapuri frig, toate sunt folosite și la prețuri mici. Telefon 281060. (17970)

Vindem o mare gamă de televizoare color (100 modele) prețuri convenabile. Telefon 211213, 094.161.486. (18021, 18150)

Vând aparat înghețată 3 brațe, italian, frigider Zill. Telefon 256901. (18115)

Vând TV color, nou; mașină spălat automatică; ladă frig și frigider. Telefon 284604. (18158)

Vând ieftin INSTALAȚII de SATELIT și BOXE 50 W. Telefon: Arad 237471; Ineu 511485. (17719)

Vând mașină cusut electrică lulia; mașină spălat mică; instalație satelit completă. Telefon 272853. (18035)

Vând mașină spălat automată; aspirator praf; TV color; combină frigorifică; congelator 5 sertare; combină muzicală. Telefon 272853. (18034)

Vând videocamere Sony 1999 mică sau Grundig Profesional mare, toate accesoriile, 850 DM; videorecorder 180 DM; negociabile. Telefon 258139. (17772)

Vând mașină de spălat automate import, garanție 6 luni; preț 200 DM - 300 DM. Telefon 236055; 270518. (18152)

Vând frigider „Arctic" mare, stare perfectă; preț convenabil. Telefon 230693. (18225)

Vând TV stereo color, 100 DM; garanție. Telefon 211491. (18229)

Vând TV color, diagonala 37-59 cm. Telefon 211491. (18229)

Vând frigider Arctic 140 litri, neutilizat, garanție 6 luni. Telefon 263406, seara. (18337)

Vând CUPTOR MICROUNDE Samsung, nou, un an garanție. Telefon 280808. (18331)

Vând mașină spălat automată, congelator, ladă frig, uscător rufe, cu garanție. Telefon 220926. (18264)

Vând urgent copiator Sharp A3, A4, la preț foarte bun. Telefon 094.787.488. (18341)

VÂNZĂRI DIVERSE

Vând FIER BETON 4350 lei/kg; BCA 570.000 lei/mc, str. Independenței nr. 7, Bujac. Telefon 273785, 092.457.280. (17714)

Vând țiglă portugheză „Marsilia", 3.400 lei/bucata; mozaic; terasit; praf marmură 700 lei/sac; deșeuri marmură; BCA, 580.000 lei/mc; fier beton 4.350 lei/kg; ciment; var; ciment alb, 110.000 lei/sac. Informații Mâsca, nr. 33. Telefon 531498. (3729809)

Vând: BOLȚARI TERMOIZOLATORI, 4 modele; PAVELE, BORDURI, etc. Telefon 245689. (17720)

Vând garaj autorizat, zona Vlaicu, Făt-Frumos. 2.000 DM. Telefon 246661, 235784. (17645)

Vând PLASĂ GARD zincată, orice dimensiuni, PLASĂ RABITZ și CUIE CONSTRUCȚII, str. Vrabiei nr. 4. Telefon 289997, 275701, 094.558.552. (10939)

Vând: UȘI, FERESTRE, PAL, PLACAJ, PFL, LAMBRIURI, DUȘUMELE, PLASĂ RABITZ, CUIE, FIER BETON, ȚEVI, PROFILE, TERACOTE, VOPSELE, BCA, ȚIGLĂ, VAR 22.500 lei/ sac; CIMENT 45.500 lei/ sac; MEMBRANE BITUMINOASE, VATĂ MINERALĂ; str. Pădurii, nr. 69, orele 8-17. Telefon 211272. (17598)

Vindem avantajos TV, combine și lăzi frigorifice, frigidere, mașini de spălat, videouri, receptoare satelit, biciclete, anvelope auto, diverse dimensiuni. Arad, telefon 563027. (14103)

Vând ouă prepeliță (medicament) cu instrucțiuni. Telefon 289966, 248064. (17764)

Vând LEMNE FOC, 150.000 lei/tona. Telefon 220853. (18038)

Vând pavilion apicol cu 36 familii albine. Telefon 257667, 211584. (17980)

Vând balansoar din lemn curbat, tapițat piele. Telefon 255133. (17895)

Vând en gros, HAINE second hand, Germania, peste 20 sortimente. Telefon 289456, 092.239.242. (18173)

Vând mobilă cameră de zi, preț convenabil. Telefon 221025, Arad. (18145)

Vând BCA 570.000 lei/mc, CIMENT 44.000 lei/sac; VAR 21.000 lei/sac și FIER BETON. Telefon 094.524.456; 054/211807. (f 659415)

Vând biciclete, motorete Puck, Piaggio și cauciucuri mașini. Telefon 279582. (17561)

(Continuare în pagina 15)

(Urmare din pagina 14)

Vând parchet fag, preț redus. Telefon 281492. (17281)

Vând vaci cu lapte. Telefon 277027; după ora 21. (16486)

Vând LEMNE FOC tăiate, esență tare. Telefon 249248. (16486)

Vând 15.000 bucăți cărămidă arsă, 14 bucăți grinzi stejar 7 m. Comuna Brazii, nr. 44, localitatea Secaș. (18137)

Vând EUROBOLȚARI TERMOIZOLANȚI cu garanție, 300x250x200, 3.600 lei/bucata, 1 mc - 240.000 lei. Telefon 281491; 092.381.750. (18135)

Vând mobilă Nădlac compusă din: dulap cu vitrină, recamier, ladă așternut oglindă, masă 4 scaune și canapea mică cu 2 fotolii. Informații telefon 057 - 273774 sau Arad, str. Iancu Jianu, nr. 6, Grădiște. (18123)

Vând LEMNE FOC esență tare, tăiate. Telefon 276641. (17687)

Vând colțar nou. Telefon 249367. (18093)

Vând Skoda S 100, stare bună, taxele la zi, 500 DM; vând biană vulpe polară (albă) lungă, 400 DM și diferite rochii de gală (mătase, piele); televizor color românesc, 700.000 lei; dozator suc 2 brațe, 1.500.000 lei. Telefon 243126. (18178)

Vând bolțari beton dimensiuni 32x20x15, 50x20x15 și laminor de bijuterie. Telefon 288668. (18195)

Vând calorifere Germania și ladă frigorifică 400 litri. Telefon 456195. (18185)

Vând scule tâmplărie: banzic, freză, grosime, toate foarte ieftin, Timișoara. Telefon 225901; 094.845.888. (18186)

Vând mobilă: dormitor „Timotei" - 5.500.000 lei; dormitor tineret - 3.700.000 lei; bibliotecă „Saul", 4.200.000 lei; mobilă bucătărie - 3.000.000 lei; colțar bucătărie 1.500.000 lei; masă televizor 350.000 lei. Telefon 094.809.984. (18192)

Vând dulap de haine, un loc de veci la UTA, cuptor electric nou. Telefon 248535. (18196)

Vând urgent garaj zona 362; 2.000 DM negociabil. Telefon 277566; 092.826.592. (18214)

Vând tăuraș de 300 kg. Telefon 464324. (18219)

Vând grâu 15 tone, 1.500 lei/kg. Telefon 273594. (18226)

Ocazie! LICHIDEZ STOC CASE BANI, 45,85, 105 cm. Telefon 092.443.416. (18323)

Vindem PUI VII de CARNE, pentru populație (circa 1kg), la ferma din ȘIRIA, sâmbătă 17 iulie 1999, orele 7-17. (18288)

Vând canapea „Corina". Telefon 251291, orele 17-20. (18252)

CUMPĂRĂRI TERENURI, IMOBILIARE

Cumpăr urgent apartament 1-3 camere, excius Confecții, la preț rezonabil. Telefon 235784, 094.592.290. (18073)

Cumpăr urgent apartament 1 cameră sau garsonieră confort I. Telefon 270872. (18081)

Cumpăr terenuri intravilane, extravilane. Telefon 255133. (178959

Cumpăr apartament 3 camere; prefer blocurile noi. Telefon 253326. (18081)

Cumpăr apartament 2 camere, Alfa; ofer 10.000 DM. Telefon 282990, orele 10-15. (18198)

Cumpăr apartament 2 camere, Alfa, Confecții, ofer 10.000 DM. Telefon 251042. (18329)

CUMPĂRĂRI AUTO

Cumpăr motor Diesel Audi 100 (5 pistoane) și cutie în 5 trepte. Telefon 223961. (18217)

CUMPĂRĂRI DIVERSE

Cumpăr berbeci adulți, plata pe loc. Telefon 094.552.162. (17805)

Cumpăr bușteni cireș. Informații telefon 216556, între orele 17-22. (17942)

Cumpăr pui pisică persană; ofer 200 DM/bucata. Telefon 094.630.195, toată ziua. (18241)

CERERI ȘI OFERTE DE SERVICII

Angajăm CROITORESE. Telefon 277202. (17801)

Selectăm DULGHERI, FIERARI BETONIȘTI, BETONIȘTI pentru muncă în ISRAEL. Telefon 057/279219; 057/279022. (17922)

SOCIETATE COMERCIALĂ angajează VÂNZĂTOARE pentru Alimentara. Telefon 280110. (18090)

SOCIETATE COMERCIALĂ angajează VÂNZĂTOARE, doresc seriozitate, nu contează vârsta; cu salariu de peste 1.000.000 lei. Telefon 289812. (18181)

ANGAJĂM CONFECȚIONERE și VÂNZĂTOARE magazin textile, vârsta maximă 30 ani. Telefon 257281. (18228)

SOCIETATE COMERCIALĂ profil piese auto, caută VÂNZĂTOR pentru magazin. Telefon 094.577.930. (18233)

Grupul Școlar Industrial „Atanasie Marienescu" LIPOVA, anunță concurs în data de 30.07.1999, ora 10, pentru ocuparea postului vacant de CONTABIL ȘEF. Condiții: studii medii economice, 5 ani vechime. Relații la liceu sau la telefon 561137. (3629490)

Caut meșter pentru CONSTRUIT cuptor de pâine. Relații la telefon 255965 sau 092.321.455. (18339)

Angajez OSPĂTARE competente, serioase. Telefon 254304, orele 10-15. (18260)

Angajez SECRETARĂ. Informații Nădlac, str. I. Slavici nr. 58, miercuri 14 iulie, ora 16 și telefon 094.608.041. (18265)

Angajez FEMEI pentru lucru în STRĂINĂTATE, vorbitoare de engleză, vârsta 25-40 ani. Telefon 286960. (18287)

Angajez CONTABILĂ pentru verificat stocuri. Telefon 286378.

Angajez BUCĂTAR / BUCĂTĂREASĂ și VÂNZĂTOARE pentru sandwich bar. Telefon 094.516.707. (18301)

SOCOM PIELARUL Arad, angajează CONFECȚIONERE fețe încălțăminte calificate (mașiniste, la masă, la mașină de subțiat marginea pielii) și ȘTANȚĂTORI. Informații telefon 236116 sau sediul societății, str. Ghiba Birta nr. 16. (18311)

Angajez ȘOFERI B.C.E cu experiență pentru AUTOTREN 20 tone. Telefon 092.575.072. (18312)

SC „MOBILUX" SRL angajează BARMAN. Telefon 281570. (18343)

PRESTĂRI SERVICII

„ALFATRANS" transportă MARFĂ 7 tone-ARAD spre BUCUREȘTI, taxare singur sens. Telefon 258073, 092.581.729. (17722)

EFECTUEZ TRANSPORT produse de balastieră; prețuri acceptabile. Telefon 216556, orele 17-22. (17942)

REPAR MAȘINI SPĂLAT automate, import, românești. Telefon 236055, 270518. (18152)

AER CONDIȚIONAT! Montare și comercializare! Telefon 211432; mobil 092.518.885. (18176)

EXECUTĂM LUCRĂRI: construcții, tencuieli, faianțări; garantăm calitatea. Telefon 244940; 057 - 283764. (18209)

EXECUTĂM construcții noi, predare la cheie; REPARAȚII, FINISAJE. Telefon 258771; 094.534.726. (18212)

EXECUTĂM la prețuri convenabile: renovări, tencuieli, zugrăveli, gletuieli, teracote, hidroizolații. Telefon 211646. (18208)

Cumpărăm GRÂU panificație, ASIGURĂM TRANSPORTUL, efectuăm PRESTĂRI SERVICII către POPULAȚIE. Telefon 278878, 278822, zilnic, orele 9-15. (18257)

DIVERSE

ASOCIAȚIA LOCATARI solicită oferte din partea firmelor de HIDROIZOLAȚII. Licitația, în data de 14.07.1999, ora 19, la parterul Asociației, bloc X34/2B. (18022)

„BALATON" - UNGARIA, 6 zile, cu cazare și masă 3/zi, 150 DM. Telefon 285525; 094.577.812. (18194)

TURISM

ATLASSIB

Efectuează zilnic transport de persoane în GERMANIA, AUSTRIA și FRANȚA, la prețuri accesibile cu autocare moderne.

NOU!!! ITALIA cu tranzit AUSTRIA, SUEDIA cu tranzit POLONIA și UNGARIA la BUDAPESTA.

IMPORTANT! Prin „ATLASSIB" puteți călători în toată EUROPA: BELGIA, OLANDA, DANEMARCA, FINLANDA, NORVEGIA, ANGLIA, SPANIA, PORTUGALIA.

Pentru grupuri organizate, închiriem autocare și microbuze moderne.

„ATLASSIB" efectuează servicii de mesagerie, asigurări medicale și cărți verzi.

Agențiile din centru: telefon 251871 și 252727 și AUTOGARĂ, telefon 270562.

VĂ AȘTEPTĂM, zilnic. (c. 17)

AGENȚIA DE TURISM „SEMO TOUR" ARAD

vă oferă:

- excursie - FRANȚA în 21 AUGUST, 20 SEPTEMBRIE ȘI 5 OCTOMBRIE
- PREȚURI DE EXCEPȚIE la MAMAIA, NEPTUN, SATURN și EFORIE NORD.
- excursii lunare în EGIPT, ITALIA, SPANIA, GRECIA, ISRAEL, ANGLIA, MAROC, MAREA EGEE, AUSTRIA, FRANȚA; săptămânale în: DUBAI, CHINA și TUNISIA, THAILANDA, INSULELE MALDIVE, MEXIC, la prețuri fără concurență.
- excursii individuale în CROAȚIA și UNGARIA.
- bilete de odihnă și tratament la: FELIX, HERCULANE, OLĂNEȘTI, GOVORA, POIANA BRAȘOV, VORONEȚ, VOINEASA, MAMAIA, NEPTUN.

Informații telefon/ fax 057 - 283311 sau str. Eminescu nr. 13. VĂ AȘTEPTĂM! (c. 1000)

MIRIAM OH

VARA 99

Noi vă oferim ...

GRECIA Șejur 13 zile
August - 213 USD/pers
Septembrie - 160 USD/pers
cazare + transport

BALATON ȘI CROAȚIA
La cele mai mici prețurit

OFERTĂ SPECIALĂ
PESCUIT ÎN DELTA DUNĂRII
6 zile cazare+3 mese/zi
+ transport naval asigurat
de la Tulcea tur - retur +
5 zile de chirie barcă
pentru pescuit.

Total - 135 USD/pers
în lei la cursul zilei

BILETE AVION
Orice destinație

Dumneavoastră alegeți !

Tel. 250.230; 256.620

IMPORTANT! ADA INTERNAȚIONAL vă oferă: transport de persoane pe ruta ARAD-PRAGA-ARAD, în fiecare zi de luni și joi. Înscrieri, B-dul Revoluției nr. 24, telefon 237700. VĂ AȘTEPTĂM! (17709)

SCHIMBURI

Schimb (vând) cabană Insula Mureș cu auto, preț informativ 5.500 DM. Telefon 288339. (128259)

ÎNCHIRIERI

Ofer spre închiriere apartament (ne)mobilat. Telefon 235784, 094.592.290. (18073)

Închiriez (doresc) locuință (ne)mobilată. Telefon 235784, 094.592.290. (18073)

Închiriem spații comerciale pentru magazine, depozite, birouri etc. Informații telefon 281060. (17377)

Dau în chirie apartament 2 camere, ultracentral, Malul Mureșului. Telefon 238975. (18092)

Căutăm să închiriem spațiu pentru PRODUCȚIE, 400 mp. Telefon 217471, 094.577.033. (18113)

Căutăm să închiriem spațiu de depozitare minim 200 mp, exclus subsol, acces Tir. Telefon 280065, 285535, 092.624.701, orele 10-17. (18079)

Dau în chirie apartament 2 camere, Vlaicu, semimobilat, parter, anticipat, termen lung. Telefon 092.529.623. (18112)

Ofer spre închiriere spațiu comercial, str. I. Antonescu, nr. 25. Telefon 222193; 251881. (18220)

Închiriez spațiu comercial bloc 301. Telefon 094.708.200. (17870)

Închiriez garaj în zona 300. Informații telefon 094.566.424. (18149)

Ofer spre închiriere apartament ultracentral, 2 camere, zonă liniștită; toate utilitățile. Telefon 284156. (18224)

Ofer spre închiriere spațiu comercial 50 mp, central. Informații telefon 223816. (18174)

Închiriez apartament 2 camere, mobilat, parter, zona Intim. Informații telefon 222784. (18197)

Închiriez apartament mobilat, o cameră, ultracentral, zonă deosebită. Telefon 284134. (18210)

Ofer spre închiriere 50 mp spațiu, Micălaca. Telefon 266400. (18216)

Închiriez apartament 2 camere, mobilat, Bd. Revoluției (vizavi Astoria), etaj I. Telefon 253885. (18227)

Închiriez casă pentru depozit, eventual sediu firmă, pe str. Blanduziei. Informații telefon 253885. (18227)

Primesc 2 fete în gazdă, zonă centrală. Telefon 283718. (18242)

Ofer spre închiriere garaj, zona Spitalului Județean, convenabil. Telefon 255627.

Doresc să închiriez urgent apartament 2-4 camere, mobilat, zona UTA, gară, Podgoria. Telefon 270105, orele 9-17. (18305)

Ofer pentru închiriere apartament 2 camere, lângă Teatru, amenajat occidental, 250 DM. Telefon 281195. (18248)

Ofer pentru închiriere garsonieră, tot confortul, Micălaca, 120 DM, anticipat. Telefon 281195. (18248)

PIERDERI

Pierdut certificat acționar nr. 36101, seriile acțiunilor 35316676-35317675, eliberat de SIF Banat-Crișana, pe numele Donțu Elișabeta Valeria. (18177)

Pierdut carnet șomaj eliberat de DMPS Arad, pe numele Fițiu Elena. Îl declar nul. (18191)

Pierdut certificat acționar nr. 51736, seriile acțiunilor 50696326-50697300, eliberat de SIF Banat-Crișana, pe numele Perin Mircea. (18193)

Pierdut tichet RCA eliberat de ASIROM SA Arad, nr. 2131440. Îl declar nul. (18238)

† DECESE †

Cu inimile zdrobite de durere, anunțăm decesul prematur, la numai 49 ani, a celui ce a fost soț, tată, ginere,

JORS MIRCEA.

Veșnic îndurerați: soția Doinița, fiul Laurențiu și soacra Sofia. Relații privind înmormântarea, la telefon 249095; 094.623.426.

Cu inima zdrobită de durere, anunțăm încetarea din viață, după o lungă și grea suferință, a bunului nostru soț, tată, bunic și socru,

RUSU PAVEL (TUȚA)

în vârstă de 62 ani. Înmormântarea va avea loc miercuri, 14 iulie 1999, ora 14, în localitatea Sebiș. Nu te vom uita niciodată! Soția, fiica, nepotul și ginerele.

Cu adâncă durere anunțăm încetarea din viață a iubitei noastre soție, mamă și bunică SALAI FLOARE, în vârstă de 44 ani. Înmormântarea va avea loc, miercuri 14 iulie 1999, ora 16, la Cimitirul Eternitatea, priveghiul în Vlaicu bl. A 1-3, ap. 22. Familia îndoliată.

Zdrobiți de durere anunțăm că inima soțului meu iubit TOTH IOAN (croitor Artex) la vârsta de 63 ani a încetat să mai bată, după o scurtă și grea suferință. Înmormântarea va avea loc astăzi, 13 iulie 1999, la ora 15,30 de la morga Cimitirului Eternitatea. Familia îndoliată: soția, fiica, ginerele și soacra.

Cu adâncă durere în suflet anunțăm încetarea din viață la vârsta de 64 ani, a celei care a fost soție, soră, mătușă, CRIȘAN ȘTELUȚA (GHEORGHIU). Înmormântarea va avea loc, astăzi, 13 iulie 1999, ora 14,30 de la Capela Cimitirului Eternitatea. Familiile îndoliate: Crișan, Budiș, Gheorghiu.

† SERVICII FUNERARE †

POMPE FUNEBRE NON-STOP RO-STYL-COMPANY

str. M. Eminescu nr. 4,
telefon 057-211929, 094.537.715;
094.558.712.
totul într-un singur loc:
* ÎMBRĂCAT GRATUIT
* ÎMBĂLSĂMAT-COSMETIZAT-pe timp de VARĂ, LA JUMĂTATE de PREȚ. (250.000-500.000 lei)
*SICRIE 10 modele (400.000 lei-2.800.000 lei)
* LENJERIE deces- 7 modele (160.000 lei-600.000 lei)
*CRUCI, LUMÂNĂRI...
TRANSPORT în ARAD GRATUIT.
Fiind producători, calitatea, operativitatea și prețul înlătură concurența. (c)

SC „NOSFERATU" SRL, este alături de dumneavoastră în momentele grele, asigurând SERVICII FUNERARE COMPLETE în condiții de calitate occidentală (inclusiv SPĂLAT, ÎMBĂLSĂMAT; ORGANIZĂM POMENI) la prețuri minime. OFERTĂ SPECIALĂ: sicriu brad, respete, cruce, 750.000 lei. Str. Ghiba Birta nr. 26; telefon 270437, 094 554 874, NON-STOP. Transportul pe raza localității este gratuit!!! (c. 978)

† CONDOLEANȚE †

Profund îndurerați de trecerea în neființă a celui ce a fost cumnat și unchi

JORS MIRCEA,

transmitem sincere condoleanțe familiei! Mircea, Gina și Sergiu. (18189)

Un ultim omagiu celui care a fost unchiul nostru drag, RUSU PAVEL din Sebiș. Nu te vom uita niciodată! Nepoții Andrada, Vasi și Dana. (3629430)

Profund îndurerați de trecerea în neființă a celui ce a fost cumnat și unchi

JORS MIRCEA

transmitem sincere condoleanțe familiei! Tică, Nuși, Claudiu și Iulian. (18189)

Colegii de serviciu de la SC „REAL UNIVERSAL COM" SRL sunt alături de NAGY ENIKO în greaua încercare pricinuită de decesul tatălui. Sincere condoleanțe! (18255)

Colectivul Judecătoriei Chișineu Criș și colaboratorii sunt alături de familia domnului Președinte BIRO LUDOVIC, în durerea pricinuită de moartea socrului și-i transmit sincere condoleanțe. (Ag. Criș)

Suntem alături de Președintele Judecătoriei Chișineu Criș, judecător BIRO LUDOVIC, la trecerea în neființă a socrului său și transmitem sincere condoleanțe familiei îndurerate. Biroul Carte Funciară Chișineu Criș. (Ag. Criș)

Colectivul Secției Reparații T.M. de la S.E. Arad, este alături de colegii lor RADEOALĂ GEORGE și DAN în marea durere pricinuită de decesul tatălui și transmite sincere condoleanțe. (18328)

Sincere condoleanțe familiei JORS, la decesul tatălui JORS MIRCEA, din partea familiei Bonta. (18346)

† COMEMORĂRI †

Azi, 13 iulie 1999, se împlinește 1 an de la dispariția prematură a celei care a fost,

DAN MARIA
(SALAI MARIA),

soție și mamă. Lipsa ta se simte pretutindeni. Dumnezeu să te ierte! Soțul, copiii Paul și Angela. (18183)

Au trecut 15 ani grei și triști de când m-a părăsit scumpul meu soț,

IOAN MIHULIN.

„Am da bani, am da avere/Să te scoatem din tăcere/Dar cum asta nu se poate/Te vom plânge mai departe/Chipul tău cu noi va fi/În orice loc, în orice zi/Niciodată nu vom uita/Că ai fost cu noi cândva". Familia. (18207)

S-au împlinit 3 ani de zile de când a plecat dintre noi, drag tată, bunic și socru, GULACI NICOLAE. Chipul tău va rămâne veșnic în amintirea noastră! Copiii Nicu și Felicia cu familiile. (18231)

Astăzi se împlinesc 6 săptămâni de când cu discreție a plecat dintre noi, scumpa noastră soție și mamă

DELIA PALCONI

(născută MITOAICA). Veșnică recunoștință din partea soțului Aurel și fiului Vlad. Dumnezeu să te aibă în pază! (18235)

Se împlinesc 6 săptămâni de când a plecat dintre noi, scumpa noastră fiică și soră,

DELIA PALCONI

(născută MITOAICA). Nu te vom uita niciodată! Mama Mitoaica Maria și socrii, familia Palconi Ionuț și Lena. (18235)

Cu durere în suflet anunțăm că au trecut 5 ani de la moartea iubitului nostru frate, în Germania,

ANTON MAURER (TONI).

Dumnezeu să-l odihnească în pace! Nu-l vom uita niciodată! Sora și fratele cu familia.

Au trecut 6 ani de la moartea tragică a celui care a fost WEBER EUGEN. Amintirea lui va rămâne veșnic vie în sufletul meu. Soția. (18335)

S.C. COMAGRO VEST S.A. ARAD

Oferă colaboratorilor - producători agricoli posibilitatea contractării producției de orz și grâu a anului 1999, în aceleași condiții de plată sigure și avantajoase ca în anii precedenți.

Informații: Tel.: 057 - 255270; 057 - 270790

(659298)

S.C. RESCO S.A. ARAD

1. Vinde: - dotări bucătării - carmangerii - patiserii (mese inox, spălătoare inox, oale - cratițe inox, robot bucătărie - patiserie, bidoane aluminiu 25 l, motoscutere cu dubă inox).
- mobilier comercial (mese local, scaune local - bar - grădină, rafturi depozit, canapele pluș).
2. Organizeaza nunți, botezuri, banchete la Restaurant „Flora" - Calea Lipovei, tel. 267946.
3. Angajează ospătari - vârsta max. 25 ani.

Informații tel: 281970; 281312
- str. M. Eminescu 4. (5213865)

S.C. TEXTIL S.A.

cu sediul în Arad, Str. Brezoianu f.n.
(depozitul de mobilă)
ANGAJEAZĂ:
▼ Inginer mecanic, secția utilaj textil
▼ Ingineri textile ▼Confecționere

PROGRAMUL DE LUCRU ESTE DOAR SCHIMBUL I
Relații suplimentare la sediul firmei, zilnic între orele 15,00-17,00.

(5213944)

VARBITTOUR TRAVEL AGENCY - TOUR OPERATOR

SUNAȚI-NE PE NOI PRIMA DATĂ!

ZBURAȚI PRIN

VARBITTOUR TRAVEL AGENCY

VĂ OFERIM BILETE DE AVION DUS-ÎNTORS CU PLECARE DIN TIMIȘOARA, BUDAPESTA SAU BUCUREȘTI PE ZBORURILE COMPANIILOR AUSTRIAN AIRLINES, MALEV, KLM, BRITISH AIRWAYS SAU PE ORICARE ALTĂ COMPANIE PREFERATĂ DE DUMNEAVOASTRĂ

la prețuri aflate la ... cea mai joasă altitudine !

- NEW YORK, WASHINGTON - 420 USD
- ATLANTA, DALLAS, DETROIT - 465 USD
- MIAMI, TAMPA - 465 USD
- LOS ANGELES, SAN FRANCISCO - 554 USD
- TORONTO, MONTREAL - 420 USD
- BELFAST, BRISTOL, BIRMINGHAM, EDINBURGH, GLASGOW, MANCHESTER - 229 USD
- SYDNEY, MELBOURNE - 685 USD
- AMSTERDAM, BRUSSEL - 192 USD
- BOLOGNA, FLORENTA, GENOVA, TORINO, VENETIA - 256 USD
- MILANO, ROMA - 232 USD
- LISABONA, PORTO - 273 USD
- PARIS - 216 USD
- DUBLIN - 229 USD
- MALAGA - 299 USD
- BREMEN, FRANKFURT, HAMBURG, HANOVRA, DORTMUND, DUSSELDORF, COLOGNE - 197 USD
- BARCELONA - 217 USD
- ATENA - 167 USD
- TEL AVIV - 234 USD
- CAIRO, LARNACA - 201 USD

CLIENȚILOR FIDELI LE OFERIM PROGRAME FREQUENT FLYERS !!!

BUCURAȚI-VĂ DE VACANȚELE D-VOASTRĂ PRIN VARBITTOUR TRAVEL AGENCY - TOUR OPERATOR

GRECIA CIRCUIT - 10 ZILE - 280USD; SPANIA-ANDORA-COASTA DE AZUR-NORDUL ITALIEI - 15 ZILE - 675USD; CIRCUIT GRECIA - ITALIA - 15 ZILE - 650USD;

NOU *Destinație exotică INDONEZIA - INSULA BALI*

INDIVIDUAL: transport avion dus-întors din Timișoara; 11 nopți cazare cu mic dejun; transferuri la/de la aeroport; 5 excursii; prețuri între 1.282 USD/pers. - 1.848 USD/pers.

GRUP: plecare în 31.08.99; transport avion dus-întors din Timișoara; 7 nopți cazare INSULA BALI, hotel *****AEROWISATA SAHUR BEACH, cu demipensiune; INSULA LOMBOK , hotel***** SENGGIGI BEACH, cu demipensiune; avion Insula BALI - Insula LOMBOK și retur; transferuri la/de la aeroport; preț 1.727 USD/pers.

ALTE SERVICII: ● TRANSPORT CU AUTOCARUL ÎN AUSTRIA, GERMANIA, ELVEȚIA - DOUBLE T ● ASIGURĂRI MEDICALE - AIG- ● CĂRȚI VERZI ● TRANSPORT TIMIȘOARA - AEROPORT BUDAPESTA *la cele mai mici prețuri*

HEAD OFFICE: ● Timișoara, str. Alba Iulia nr. 2, Tel: +40(0)56/221400, Tel./Fax: +40(0)56/221401
BRANCH OFFICES ● KAPA CENTER: str. Ialomița nr.6, tel. 283625 ● ARAD, B-dul Revoluției 85, Tel. +40(0)57/211818; E-mail: startour@mail.dnttm.ro

construct MIRADA

DISTRIBUITOR AL PRODUSELOR

BPB Rigips

Primul nume în amenajarea interioarelor
- plăci din gips-carton
- plafoane casetate
- pereți de compartimentare

TONDACH JAMINA CSORNA GRUPPE GLEINSTATTEN OSTERREICH

Ungaria
- țiglă glazurată
- blocuri ceramice

Villas

Ungaria
- membrane hidroizolatoare cu bitum aditivat
- carton asfaltat

Depozite:

Gara CFR Tel: 270960
str. Poetului 95, tel: 243490
str. Andrei Șaguna 83, tel. 285337
Calea Timișoarei 110, tel. 278800

(659298)

S.C. BODIMAR IMPEX SRL ARAD

Tel. 057/270078; 270079
în incinta Depozitului de lângă podul din Grădiște

Vă oferim:

❑ Ciment 45500 lei/sac; Var 22500 lei/sac;❑ Ipsos; Aracet; Glet; Bitum; Binale; ❑ Ciment autonivelator; ❑ Plăci azbociment 38000lei/buc.
❑ „Vaporex" (contra igrasiei); ❑ Plăci „Bituwell" (import Germania); ❑ Plăci policarbonat - transparente - (Import Germania);
❑ Fibră de sticlă (Import Italia);
❑ Plăci „KNAUF" de 9,5 = 39500 lei/mp; de 12,5 = 41500 lei/mp. pt. umezeală de 12,5 = 61500 lei/mp.
❑ Vată minerală de 5 cm. = 22000 lei/mp.
❑ Polistiren de 2 și 5 cm. expandat și extrudat;
❑ Cărămidă de sticlă transparentă 38500 lei/buc. (5 sortimente - din gama SOLARIS)❑ Cărămidă de sticlă colorată 61000 lei/buc. (5 sortimente - din gama SOLARIS)
❑ Membrane bituminoase „BITUBIT" (Import Ungaria); ❑ Folie protectoare sub țiglă 13000 lei/mp.;
❑ Parchet laminat (6 sortimente); ❑ Lambriuri laminate (29 nuanțe); ❑ Jgheaburi și burlane P.V.C. (Import Belgia);
❑ ISOPINK - folie protectoare sub parchet (Import SUA);
❑ Pavaj curte; ❑ Marmură; Granit, Mozaic (Ruschita);
❑ Tavane caserate;
❑ Cărămidă POROTON;
❑ Blocuri ceramice (5 sorimente) Import Ungaria;
❑ B.C.A. 585000 lei/mc. /în Arad);

PREȚURILE INCLUD TVA

Asigurăm transport pe raza județului Arad

(5224068)

SC „BODIMAR IMPEX" SRL

Telefon: 270078; 270079.

VINDE:

LEMNE ȘI CĂRBUNI la depozitul din Grădiște, str. Ardealului nr. 2 (lângă pod)

ASIGURĂM TRANSPORT PE RAZA JUDEȚULUI.

(5224068)

S.C. „BENDEA" S.R.L.

VINDE PRIN MAGAZINELE DIN ARAD
• B-dul Revoluției, nr. 26-38, telefon: 231853
• Liviu Rebreanu, nr. 68, telefon: 250905
la cele mai mici prețuri

- GRESIE cal. I - 88.000 lei/ m.p.
- FAIANȚĂ - 68.000 - 73.000 lei/ m.p.
- ADEZIV și CIMENT pentru rostuit
- ȚEAVĂ CUPRU și accesorii
- SPĂLĂTOARE INOX și CABINE DUȘ
- BOILERE ELECTRICE și CAZANE BAIE
- ROBINEȚI și FITINGURI • CĂZI BAIE și ACCESORII
- OBIECTE SANITARE și ACCESORII
- ȚEAVĂ POLIETILENĂ CU ACCESORII
- ȚEAVĂ ZINC și NEAGRĂ
- PROFILE LAMINATE • TABLĂ ZINCATĂ, decapată și striată
- CARBID

PROGRAM ZILNIC 9,00 - 17,00, SÂMBĂTĂ 9,00 - 13,00

5213783)

SOCIETATE COMERCIALĂ DIN ARAD

Str. Poetului, nr. 6
MONTEAZĂ ȘI COMERCIALIZEAZĂ
● TOBE EȘAPAMENT
● CATALIZATOARE
● COLOANE AUTO pentru orice tip de automobil.
Cumpăr: ● ORZ ● GRÂU ● PORUMB la prețuri avantajoase.

(659321)

SC MANEX MA SRL

ARAD, STR. GUTTERBRUNN, NR. 100, TEL./FAX 057-286834
Ascute toată gama de scule pentru prelucrarea lemnului

Vinde:

Blaturi bucătării import Italia

- Lacuri, diluanți, grunduri, vopsele, palux, vopsea SPOR, acetonă;
- Placaje, pal furniruit, placaj furniruit, poliuretan, saltele;
- Pâslă, **carton ondulat**, hârtie ambalaj, hârtie mătase;
- Aracet, prenadez 300, parafină, urelit R și P;
- Accesorii mobilier, feronerie **BLUM**, șuruburi pentru lemn, capete pentru înșurubat PZ și Pz2;
- Scule, piete polizor, discuri abrazive, baiț, colorant lac, cepuri lemn, piulițe.

Deschis luni-vineri, între orele 8-16.

(5213895)

BANCA ROMÂNĂ PENTRU DEZVOLTARE
GROUPE SOCIÉTÉ GÉNÉRALE
Sucursala Județeană ARAD
Bd. Revoluției nr. 5-7
Telefon 253280

ADEVĂRUL

COTIDIAN INDEPENDENT ARAD

Anul XI, nr. 2743

Miercuri, 14 iulie 1999 ● 16 pagini ● 1400 lei ● e-mail: adevarul@net.ro

BRAT Publicație auditată în semestrul I 1998. Tiraj mediu zilnic vândut: 35.948

WEST BANK
ARAD, B-dul Revoluției nr. 88
TELEFON: 284.888
FAX: 285.202
ACORDĂ DOBÂNZI ATRACTIVE LA DEPOZITE PERSOANE FIZICE ȘI PERSOANE JURIDICE

SE DEZGROAPĂ MÂNIA PROLETARĂ

Un slogan în versuri, în mare vogă prin anii '50 și pe placul proletariatului era: „Ana Pauker, Gheorghiu Dej/Bagă spaima în burgheji."

După război, puterea poporului, reprezentată și de cei doi menționați mai sus, a făcut praf burghezia, lăsând-o calică, și, chipurile, a împărțit averea în direcția proletariatului. Se zice că s-a făcut dreptate pentru dezmoșteniții soartei. A urmat o perioadă în care, de bine de rău, averile s-au egalizat - în direcția sărăciei generale -, dar nu pentru multă vreme. Pentru că, la un moment dat, unii au devenit mai egali decât alții. În virtutea unui mecanism specific omului, câțiva reprezentanți ai proletariatului au săltat peste nevoi și s-au transformat, nu chiar fățiș, într-o burghezie sui-generis numită atunci pe la colțuri „burghezia roșie". Se știau și ei, îi știam și noi, dar versuri nu s-au mai făcut pe seama noii burghezii. Și chiar dacă se făceau, cine avea curajul să le publice?

Revoluția din '89 a deschis calea libertăților de tot felul, inclusiv a celor economice. Profitând de o legislație ineficientă sau inexistentă, o sumedenie de întreprinzători fără scrupule s-au îmbogățit peste noapte. Au apărut miliardari de carton, al căror imperiu s-a prăbușit din cauza materialului din care era construit. În același timp, însă, s-au ridicat și întreprinzători care, cu eforturi mari, cu inteligență și oportunitate au reușit să adune capital pe care l-au investit în mod legal în afaceri care fac față economiei de piață.

Din păcate, discernământul unor lideri politici îi așează în aceeași oală și pe hoți și pe întreprinzătorii cinstiți. Un astfel de lider este președintele PDSR, d-l Ion Iliescu. După ce s-a săturat de solganul cu moșierii, d-l Ion Iliescu a îmbrățișat sloganul cu burghejii. Amintiri din copilărie.

Are dreptate Ion Iliescu? Și da, și nu!

Are dreptate pentru că, într-o țară în care pragul sărăciei a ajuns la cote maxime, destui îmbogățiți peste noapte sfidează prin opulență mizeria multor semeni de-ai lor. Vile, pe care le-ar invidia și capitaliștii occidentali, răsar ca ciupercile după ploaie. Vile care costă miliarde de lei, cu un confort greu de imaginat pentru standardul din săraca Românie. Mașini ultraluxoase și ultrascumpe mișună în număr tot mai mare prin țară. Iar județul nostru nu face deloc excepție. Concedii în cele mai tropicale și mai scumpe stațiuni de pe Mapamond sunt la cheremul noii burghezii. Mai nou, își cumpără avioane și elicoptere. Toate acestea dintr-un salar de bugetar!!! Cum este posibil ca astfel de opulență să răsară dintr-un amărât salar de bugetar - este absolut inexplicabil. Și este inexplicabil atât pentru amărâtul care nu poate pune o bucată de pâine pe masă dar, ce e mai grav, este tolerat de către cei care ar trebui să-și pună problema acestei opulențe. Nu-l înțeleg pe d-l Ion Iliescu doar când îi atacă de-a valma pe toți burghejii. O mare parte dintre aceștia au parvenit în vremea domniei iliesciene. Iar unii dintre ei se află în rândul propriului partid. Sau aceștia sunt altfel de burgheji decât cei pe care-i condamnă domnia-sa?! Să nu mai vorbim de burghejii de după alegerile din '96.

I. IERCAN

☛ (Continuare în pag.6)

STAREA MUNICIPIULUI

INDIFERENȚA PRIMĂRIEI „SAPĂ" LA TEMELIA ORAȘULUI

● În Bujac, două case s-au dărâmat din cauza apei. ● Primăria consideră că Pompierii trebuie să se ocupe de problemele orașului ● Micălaca - paradisul gunoaielor ● În Grădiște a apărut o nouă groapă de gunoi ● Prefectul ia poziție împotriva primarului: „scapă de apă doar cine dă ciubuc." Primarul Neamțiu spune: „Prefectul bate câmpii, evident !" ● Edilii se războiesc, cetățenii suferă

Pag. 11.

Una dintre casele dărâmate din cauza apei

PARLAMENTARII SE ALEG DUPĂ INTENȚII, DAR SE JUDECĂ DUPĂ REZULTATE

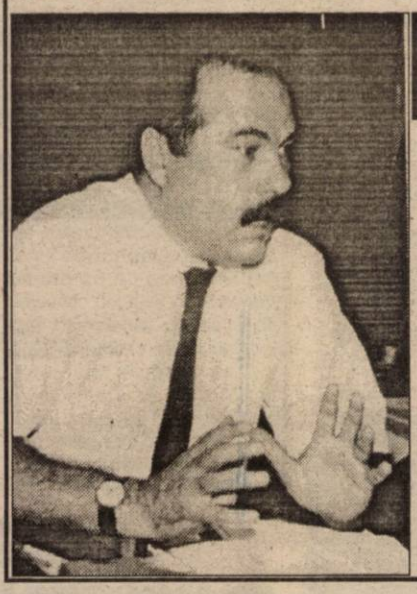

- Interviu cu deputatul Mihai Calimente, președintele PNȚCD Arad -

▼ Unii dintre partenerii de guvernare își asumă toate realizările Executivului, iar nerealizările încearcă să le deplaseze în sarcina PNȚCD-ului.

▼ Câțiva dintre colegii de partid m-au atacat mai mult și mai dur decât au făcut-o toți adversarii politici din 1990 și până în prezent.

▼ Am schimbat un prefect, un primar și conducerea organizației, tocmai pentru a nu înmormânta PNȚCD-ul local.

Pag. 6

FEMINA
Pag. 9

UȘI ȘI FERESTRE DIN ALUMINIU ȘI P.V.C. GEAM TERMOPAN
ALGLASS
MOBILIER LA COMANDĂ FIRME ȘI RECLAME
STR ROȘIORI 26
TEL/FAX/ 057/289053

Acum și cu plata în rate!
MOBILĂ
la comandă cu:
■ materiale și proiecte pe gusturi occidentale
JOHANNA
Str. Poetului nr. 52
Telefon/fax: 057/272522

LUMEA SATULUI:

◆ Chișlaca - românii pleacă, vin ucrainienii ◆ La Măderat: Țărani, nedreptățiți de o lege strâmbă ◆„Ăia de sus ne-au pus la pământ pe toți". Pag. 7

Pe strada, în cartierul și în localitatea ta se întâmplă multe lucruri interesante. Vrei să le cunoști, vrei să afli tot ce se petrece în jurul tău. Vrei să știi ce fac dar mai ales ce nu fac autoritățile locale, cum te reprezintă cei pe care i-ai ales, cum sunt cheltuiți banii tăi. Vrei să fii zilnic bine și corect informat? Ai nevoie de un ziar în care să găsești răspuns la întrebările care te frământă?

ABONEAZĂ-TE LA ADEVĂRUL

■ Pentru luna august prețul abonamentului este de numai 20.000 lei ■ Se pot face abonamente și pe următoarele trei sau șase luni ■ Abonații pot câștiga lunar 10 premii de fidelitate în valoare de o jumătate de milion de lei fiecare.

◆ La sfârșitul anului, abonaților le vor fi oferite premii speciale în valoare de zeci de milioane de lei.

Citește „ADEVĂRUL" – cotidianul care îți oferă, cu promptitudine, cele mai interesante și utile informații

SPORT

ANTRENORUL MARIUS DEMIAN RĂMÂNE LA UNIVERSITATEA ARAD Pag. 10

BANCA POPULARĂ PHOENIX
DOAR ÎMPREUNĂ VOM PROSPERA
2900 ARAD, Str. Gh. Popa (fostă Stejarului) nr. 5
Telefoane 257146, 253425, 253405
■ deschidere de conturi în lei și valută
■ păstrarea disponibilităților în lei și valută
■ depozite în lei și valută
■ linii de credit

MOBIL VENEZIA
■ MOBILIER MODERN LA COMANDĂ
■ AMENAJĂRI SPAȚII COMERCIALE
■ MATERIALE IMPORT
■ CALITATE SUPERIOARĂ
STR. VIȘINULUI NR. 74
TEL: 057/224885
092/777361

CALENDAR

◆ Astăzi, Soarele răsare la ora 5 și 44 de minute și apune la ora 21 și 3 minute.

◆ Au trecut 195 de zile din acest an. Au mai rămas 170 de zile până în 2000!

◆ **Praznicul zilei: Biserica ortodoxă:** Sf. Ap. Achila; Sf. Mc. Just și Iraclie; **Biserica romano-catolică:** Camil de Lellis; **Biserica greco-catolică:** Sf. Ap. Acvila; Cuv. Iosif Mărturisitorul.

A venit BARZA!

La Arad: Goman Francesca, Jidovu Constantin, Luca Ana Maria, Burta Teodor Petru, Cetin Loredana, Chiș Denis Emanuel, Bocui Laurențiu Sorin, Cheta Estera Dana, Trif Naomi.

La Chișineu-Criș: Ardelean Florin, Dâmb Darius Emil.

La Ineu: Covaci Mădalina.

La Lipova: Ștefănescu Tiberiu Viorel.

La Sebiș: Lucaci Daiana Roxana.

VREMEA

Vremea se menține în general instabilă. Cerul va prezenta înnorări accentuate în a doua parte a zilei și în cursul nopții, când local se vor semnala averse de ploaie însoțite de descărcări electrice și intensificări ale vântului.

Temperaturi maxime: 26 la 29°C . Temperaturi minime: 18 la 20° C.

Meteorolog, PETRU DĂNUȚ

CINEMATOGRAFE

Dacia: Capcană pentru părinți (SUA) 11,45; 14; 16,30; 19

Mureșul: Lautrec (Franța) 10; 12; 14; 16; 18

Arta: N-am uitat ce-ai făcut astă-vară (SUA) 15; 17; 19

Sala mică: Babe - Noile aventuri ale lui Babe în... oraș (SUA) 15; 17,30

Progresul: Copland (SUA) 18,00

Închidere festivă a cursurilor post-liceale organizate de CCIA

Astăzi, la ora 14,00, la Camera de Comerț și Industrie Arad se va organiza festivitatea de închidere a cursurilor post-liceale organizate de cameră.

Cursurile au fost frecventate de trei clase de elevi. Dintre cei 100, câte 15 elevi din clasa de referenți comerț exterior și din clasa de contabilitate au efectuat un stagiu de pregătire practică în Franța.

D. S.

UTILITARE

• PIEȚE, TÂRGURI

Astăzi este zi de piață la Păncota, Beliu, Buteni, Șiclău, Macea, Vânători, Pecica, Șiria. Tot astăzi se desfășoară târguri săptămânale la Beliu și Buteni.

Mâine, joi este zi de târg săptămânal la Curtici, Nădlac, Sebiș, Cermei, Săvârșin, Secusigiu, Zerind.

• FARMACIA DE SERVICIU

În noaptea de miercuri spre joi este de serviciu, cu program non-stop, Farmacia **nr. 78, din Grădiște, telefon 231153.**

Farmacia **„Crai Nou Alfa"**, situată la parterul blocului 68, cartierul Alfa, telefon **277644** și **„Noua Farmacie"**, strada Andrei Șaguna nr. 15, telefon **948**, sunt de serviciu cu program non-stop.

• CONSULTAȚII ȘI TRATAMENTE CU PROGRAM NON-STOP

Cabinetul „Apollonia", situat la parterul blocului din spatele Casei Albe (zona Gării), str. Miron Costin nr. 13, sc. A, ap. 1, tel. 251225, efectuează tratamente injectabile (intramuscular și intravenos), aerosoli, E.K.G., ecografie și analize laborator.

• CABINET STOMATOLOGIC

Sâmbătă, 10 iulie, va fi deschis cabinetul stomatologic privat de pe B-dul Revoluției nr. 62, ap. 17. Programul de luni până vineri va fi între orele 8 - 12, 14 - 20, iar sâmbătă și duminică, între orele 9 - 21.

• APOMETRE

În perioada 12-16 iulie 1999 se vor citi apometrele după cum urmează: Prometeu, Diana, Mimozei, P. Maior, Macedoniei, Herodot, Septimiu, Lipovei, Podgoriei, Constanța, Junilor, Crizantemelor, Păuliș, Adrian, Crinului, Bujor, Lalelelor, Piața Miorița, Bârzava, Severin, Nufăr, Câmpeni, Lăcrămioarelor, Sânzienelor, Dâmboviței, Lupeni, Slatinei, Predeal, Fluturilor, A. Ipătescu, P. Șapcă, Castanilor, Cibinului, Arinului, Crângului, Zimbrului Caransebeș, Măgheran, Gogol, Pandurilor, Flacăra, N. Lenau, Clopotului, Cetății, Părului, Hector, Gladiator, Micșunelelor, Marte, Cezar, Troiei, Tompei, Santinelei, Diogene, Mierlei, Salcâmului, Gorunului, Vezuviu, Râșnov, Griviței fără soț, Dr. I. Rațiu, Spitalului, Abatorului, Pădurii, Latină, Venus, Crasna, Egalității, Toporaș, Salontei, Orient, Moraviei, Hortensiei, Orion, Gr. Poștei, Satelit, L. Rebreanu, Târgul Oborului, Brediceanu, B. Vodă, Tipei, Ghioceilor, Craiovei.

Poliția pe scurt

Rutiere. În puncte fixe și pe trasee au fost testate și verificate 927 autovehicule în trafic; s-au reținut 6 certificate de înmatriculare pentru defecțiuni tehnice și 4 permise de conducere, aplicându-se 79 amenzi contravenționale, pentru nerespectarea dispozițiilor legal privind circulația pe drumurile publice.

Sancțiuni. În total s-au constatat 93 încălcări ale diferitelor acte normative, sancționate cu amenzi în valoare de 8.380.000 lei, din care 5 persoane sancționate conform Legii nr. 12/1990 și 9 persoane conform Legii nr. 61/1991.

Mandat. A fost identificat, reținut și introdus în arestul unității numitul Zbant Gheorghe, de 47 ani, din satul Mănăștur, comuna Vinga, care posedă mandat de executare a închisorii fiind condamnat la 7 luni pentru săvârșirea infracțiunii de furt.

Piețe. În urma unei acțiuni desfășurată în Piața Pompierilor din Arad, a fost depistat Mircu Geiu, de 24 ani, din Arad, care oferea spre vânzare produse agroalimentare fără a avea acte de proveniență. A fost sancționat conform Legii nr. 12/1990 cu amendă în valoare de 150.000 lei, fiindu-i confiscate bunuri în valoare de 750.000 lei.

AU PLECAT DINTRE NOI

Moț Ileana (1912), Jorz Mircea (1949), Mercan Iren (1914), Szekeli Ernest (1927), Tomoioagă Vasile (1951), Selejan Maria (1923), Sechereș Floare (1921), Radevela Gheorghe (1924).

ADEVĂRUL
COTIDIAN INDEPENDENT ARAD

Editor: S.c. ADEVĂRUL s.r.l. Arad

● COD FISCAL R 1681938 ● COD SICOMEX 19,604 ● CERTIFICAT J 02/1886 din 31 X 1991 ● COD SIRUES 020956601 ● ISSN 1220 - 7489

Redacția și administrația: 2900 Arad, Bd. Revoluției nr. 81. Telefoane: SECRETARIAT - **281802**, fax **280655, 280625**; ADMINISTRAȚIE - CONTABILITATE- **281797**; MICA PUBLICITATE - **210775**. MAREA PUBLICITATE - **280904**; CLUBUL PRESEI - **280989**.

Consiliul de administrație: DOREL ZĂVOIANU (președinte) **telefon 281802, 280625**; ȘTEFAN TABUIA (vicepreședinte) **telefon 210776**; MIRCEA CONTRAȘ (redactor-șef) **telefon 281802, 280854**; NICU COJOCARU (director comercial) **telefon 280904**; DOREL BARBU (contabil-șef) **telefon 281797.**

Colegiul de redacție: MIRCEA CONTRAȘ (redactor-șef); AUREL DARIE (secretar general de redacție) **telefon 281802, 280854**; MIRCEA DORGOȘAN (șef secție actualități); telefon **281855; 280003**; IOAN IERCAN (șef secție politică), telefon **280943**; DORU SAVA (șef secție social-economic), telefon **281738**; VASILE FILIP (șef secție cultură-învățământ), telefon **281855; 280003**; ALEXANDRU CHEBELEU (șef secție sport), telefon **281701**; SORIN GHILEA (șef secție tineret) **telefon 281855, 280003**; MARCEL CANCIU (șef secție foto), telefon **280943**; NICU COJOCARU (șef secție publicitate) telefon/fax: **280904.**

Tiparul executat la Imprimeria S.C. MEDIAGRAF S.A. ARAD, str. Feleacului F.N., telefon 250902, fax 250920.

Echipa de serviciu AUREL DARIE
-secretar de redacție.
Bianca Felea, Adriana Igaș, Ioan Leac, Dina Rujan, Ramona Vidulescu
– tehnoredactare computerizată.
Simona Antal, Ioana Frățilă, Aurica Telcian, Daniel Vizitiu
– corectură.

ÎN ATENȚIA ABONAȚILOR ZIARULUI „ADEVĂRUL"

✶ Cititorii care întâmpină greutăți în contractarea abonamentelor la oficiile poștale sau factorii poștali sunt rugați să sesizeze telefonic aceste cazuri conducerii Oficiului teritorial de poștă Arad (tel. 230850) sau redacției „ADEVĂRUL" (tel. 281797)

HOROSCOP

Miercuri, 14 iulie

BERBECUL (21.03-20.04). Evitați pe cât posibil discuțiile în contradictoriu cu colegii de serviciu; v-ar irita și v-ar strica tot cheful.

TAURUL (21.04-20.05). Aprecierea de care vă bucurați în rândul prietenilor este la limita maximă; profitați pentru a-i convinge de valabilitatea părerilor dumneavoastră.

GEMENII (21.05-20.06). Problemele pe care le aveți la serviciu par a nu se mai termina. Însă cu farmecul ce vă caracterizează veți reuși să vă convingeți colegii să mai preia din sarcinile dumneavoastră.

RACUL (21.06-22.07). Veți primi un răspuns pe care îl așteptați de mult. O persoană aflată departe vă va aduce o veste bună.

LEUL (23.07-22.08). La serviciu trăiți o lungă așteptare, ceea ce nu vă este pe plac deloc. În schimb, acasă, partenerul de viață vă face o surpriză plăcută, motiv pentru care sunteți dispus să-i treceți cu vederea micile greșeli din trecut.

FECIOARA (23.08-22.09). Doriți să vă manifestați mai mult ca de obicei, atât în activitățile profesionale, cât și în relațiile cu cei din anturajul dvs.

MOCHETA
Arad, Piața Gării
Telefon 235221
Vinde și montează la prețuri cu o reducere de 10-20% mochetă

BALANȚA (23.09-22.10). S-ar putea să vorbiți din nou, mai mult decât trebuie, însă acest lucru nu va avea nici un fel de repercusiuni negative asupra evoluției viitoare. Totuși, nu este cazul să perseverați.

SCORPIONUL (23.10-21.11). Activitățile intelectuale vă avantajează. Ați putea finaliza o lucrare de la serviciu la care s-au împotmolit mulți înaintea dvs.; ar fi un adevărat triumf și meritele vă vor fi recunoscute la toate nivelurile.

SĂGETĂTORUL (22.11-21.12). Fiți foarte atent căci șeful dvs. are unele rezerve în ceea ce vă privește și vă urmărește foarte atent.

CAPRICORNUL (22.12-19.01). Încercați să îmbinați lucrurile plăcute cu cele utile, astfel încât să obțineți ceva de care aveți mare nevoie: relaxarea.

VĂRSĂTORUL (20.01-19.02). Este foarte posibil să aveți parte de câștiguri de bani nesperate, căci intuiția de care vă lăsați condus dă în sfârșit roade.

PEȘTII (20.02-20.03). Un prieten se dovedește a fi aproape de dumneavoastră, deci, dacă aveți nevoie de ajutor pentru rezolvarea unor chestiuni, aveți la cine apela.

„Adevărul" vă ascultă

La telefonul 280944, între orele 9,00-12,00

● **Dl. Tiberiu Danciu**, domiciliat în Sebiș, pe strada Codrului nr. 17, este nemulțumit de atitudinea celor care se ocupă cu instalarea posturilor telefonice și ale primăriei. „Au început să sape niște șanțuri enorme, pe diverse străzi, fără să ne anunțe în prealabil. Așa că au blocat circulația cu totul, fără să se gândească și la nevoile noastre."

Faptul că se instalează noi posturi telefonice nu e rău într-adevăr. Însă acest lucru trebuie făcut prin înștiințarea celor în cauză, în așa fel încât să se producă cel mai mic deranj posibil.

● **Dl. Constantin Popovici** ne întreabă unde este situat sediul ULALA. Îi răspundem: strada Lucian Blaga nr. 23, telefon 285053, cu următorul program de lucru cu publicul: luni, miercuri și vineri, de la orele 10,00 la 13,00.

Vânătorii au „măcelărit" zeci de talere și căprioari

La sfârșitul săptămânii trecute, în poligonul de tir al AGVPS Arad de pe drumul Variașului a avut loc concursul de tir sportiv vânătoresc, faza județeană. La categoria vânători, clasamentul final a fost următorul: 1. Deme Nicu Mircea cu 166 puncte, 2. Mărcuț Ioan - 158 puncte și 3. Clipici Sorin - 153 puncte. La categoria sportivi, locul întâi a fost ocupat de Vărcuș Ovidiu și locul doi de Miscuța Sorin, calificat din oficiu (anul trecut a luat locul doi la Campionatul național - clasa sportivi). Țintele avute în cătarea armelor au fost talerele și ținta fixă căprior.

D.S.

NECAZURI DE ADMINISTRATOR DE BLOC

Este cercetat Romega Constantin, de 47 ani, din Arad, care în calitate de administrator al Asociației de locatari de la blocul 612 din cartierul Micălaca din Arad, în perioada aprilie-august 1998 și-ar fi însușit din gestiune suma de 2.400.000 lei, comunică Biroul de presă al IPJ Arad. Banii au fost folosiți în interes personal, menționează aceeași sursă.

CURSUL VALUTAR*

VALORI ÎNREGISTRATE IERI, 13 IULIE 1999

Denumirea valutei	BNR	BCR		BRD		BIR		Banca Agricolă		Banca Transilvania		Bursa neagră	
		C	V	C	V	C	V	C	V	C	V	C	V
Dolar	15867	15800	15900	15760	15880	15200	15875	15780	15910	15550	15900	15600	15700
Marca germană	8238	8102	8318	8113	8258	7900	8300	8070	8270	8000	8250	8100	8250

Alo, ambulanța!

Luni, pe lângă cazurile obișnuite, Serviciul de ambulanță a fost solicitat pentru două cazuri mai deosebite: Z.V., 50 ani, a suferit un traumatism toracic prin agresiune și H.E., 80 ani, o fractură la antebrațul stâng. Ambele persoane au fost internate la Spitalul Județean Arad.

Biciclist, grav accidentat

În data de 12.07.1999, în jurul orelor 14,00, pe strada Transilvaniei din municipiul Arad, Manta Florin, de 29 ani, din Arad, controlor trafic la Centrul de dirijare a zborului din Arad, conducând autoturismul cu nr. de înmatriculare AR-04-ACV, a surprins și accidentat grav pe Grosu Vasile, de 72 ani, comunică Biroul de presă al IPJ Arad. Victima, în calitate de biciclist nu s-a asigurat la schimbarea direcției de mers, precizează aceeași sursă. A fost internat la Spitalul Județean Arad.

Călători frauduloși

● Amenzi - aproape 20 milioane lei

În luna iunie, au fost prinși aproape 1.100 de călători frauduloși. Dintre aceștia, pe tramvaie au circulat cu „blatu'" și au fost sancționați 840 de călători, iar pe autobuze - 256.

O parte dintre aceștia au plătit bilet de suprataxă, iar alții, amendă contravențională. Biletul de suprataxă pe tramvaie și autobuze este de 50.000 lei pe liniile urbane și 80.000 lei pe cele preorășenești. Amenda contravențională este de 100.000 lei pe liniile urbane și de 100-200.000 lei pe liniile preorășenești.

Suma totală a amenzilor și biletelor de suprataxă este de peste 19 milioane lei. „În ceea ce privește situația călătorilor frauduloși pe primul semestru din 1999, s-au acordat sancțiuni unui număr de 7.826 de persoane", ne-a mai declarat dl. Jurj Maxim, șef serviciu exploatare în cadrul Companiei de Transport Public Arad.

N. O.

Deocamdată, adică de aproape patru ani

NICI O ASOCIAȚIE NU A PRIMIT BANII PENTRU CONTORIZARE

Întrucât în ultima perioadă primim tot mai multe scrisori privind chestiunea contorizării blocurilor, a legalității acesteia și îndeosebi a modului de recuperare a acestor investiții, ținem să facem următoarele precizări:

1. contorizarea blocurilor (sau locuințelor) este reglementată în principal de Hotărârea Guvernului nr. 348/20.VII.1993 privind contorizarea apei și a energiei termice la populație, instituții publice și agenți economici.

2. Potrivit ar. 6 din H. G.-ul amintit „achiziționarea și montarea contoarelor pentru populație cade în sarcina distribuitorilor (în cazul nostru a S. C.Arterm S. A. - n. n.) și se va realiza în etape, pe baza unor programe întocmite de aceștia și supuse aprobării consiliilor locale."

3. Mai departe, la același art. 6, se spune, citãm: „Consumatorii pot solicita montarea contoarelor de apă rece și energie termică (respectiv pentru apă caldă menajeră și căldură) în devans față de programul stabilit, pe cheltuiala lor, urmând ca aceasta să se deducă din obligațiile de plată a serviciilor prestate de distribuitor."

Bun. Și acestea fiind zise, să vedem ce s-a făcut din acest punct de vedere în Arad. Cum ziarul nostru a mai scris, contorizarea în oraș a început în a doua jumătate a anului 1994, ea decurgând după un program întocmit de către Consiliul Județean și S. C. Arterm. Potrivit spuselor dlui Doru Câmpan, directorul Arterm, la ora actuală circa 80% din locuințe au contoare de apă caldă, contoare pe bloc sau de branșament, cum le mai zice, alte aproximativ 50% din asociațiile de proprietari și-au montat și contoare de căldură.

Acțiunea, demarată cu oarece vioiciune, și-a pierdut curând din suflu datorită, evident, lipsei banilor; de aici și luarea acestei acțiuni pe cont propriu de către unele asociații de proprietari/locatari, procentele citate mai sus fiind în cea mai mare parte opera asociațiilor de proprietari, a oamenilor. Că, dacă ne lăsam la mâna statului, probabil că acum n-am fi trecut de piciorul broaștei în această privință!

Durerea cea mare este însă alta, și anume imposibilitatea recuperării banilor investiți în aceste contorizări, chit că exista în acest sens HG 348/1995, care am văzut ce spune la articolul 6.

Intuind posibilele reclamații și scandaluri rezultate de aici, Consiliul Județean rezolvă problema într-un stil original: hotărăște, printr-un referat din 23 octombrie 1995, că, citãm: „returnarea investițiilor făcute de către asociațiile de proprietari/locatari cu procurarea contoarelor se va face în termen de maximum 8 ani, din fondurile alocate anual pentru contorizare, în ordinea înregistrării cererilor.

Altfel spus, Consiliul Județean s-a spălat - crede el - elegant pe mâini, împingând rezolvarea problemei restituirii investițiilor cu contorizarea până peste 8 ani. Adică, până în anul 2003.

Și anii au trecut unul după altul, fără ca măcar vreo asociație să fi primit banii înapoi, așa încât, iată-ne astăzi, la aproape patru ani de la adoptarea referatului cu pricina, fără ca cineva să fi beneficiat de el, nici o asociație din cele vreo 900 care s-au contorizat neprimind un leuț înapoi!

Ce va fi de acum înainte este greu de spus. Dar, nu de presupus. Artermul a „trecut" de la Consiliul Județean la Consiliul Local, care Consiliu Local nu mai are bani nici pentru subvenționarea apei calde din Arad, dară-mi-te pentru desfacerea celor 800 de asociații ce s-au contorizat pe cont propriu, în baza cuvântului dat de Consiliul Județean!

Așadar, ce va fi de acum încolo doar Cel de Sus știe. Dar, oricum, să fim optimiști. De altfel, ce-am putea face?

M. DORGOȘAN

LOCURI DISPONIBILE ÎN LICEE ȘI ȘCOLI PROFESIONALE

În urma examenului de admitere în licee și după redistribuire, în liceele și școlile profesionale din județul Arad au rămas locuri disponibile la liceele:

▼ **Grup Școlar Industrial „Aurel Vlaicu" Arad**: tehnician prelucr. mecanice - 1 loc; ▼ **Grup Școlar Industrial de Construcții, Ape și Protecția Mediului Arad:** lucrări publice - construcții - 2; ▼ **Grup Școlar Industrial „Csiky Gergely" Arad:** tehnician electronist - 8; filologie - 10; ▼**Grup Școlar Agricol Chișineu Criș**: tehnician agricol (horticol) - 11; ▼ **Grup Școlar Agricol Lipova**: tehnician veterinar - 14; ▼ **Grup Școlar Industrial „Josef Gregor Tajovsky" Nădlac**: matematică-informatică, lb. slov. - 2; ▼ **Grup Școlar Miniș**: tehnician agricol (horticol) - 25; industrie alimentară - 9; ▼ **Grup Școlar Agricol Sântana:** tehnician agricol (horticol) - 6; tehnician mecanic întreț. și rep. (mecanic agricol) - 23; ▼ **Liceul Teoretic Săvârșin:** matematică-informatică - 3.

Locuri rămase disponibile pentru redistribuire în urma examenului de admitere în Școala profesională, sesiunea iunie 1999: ▼ **Grup Școlar Industrial „Aurel Vlaicu" Arad:** tinichigiu vopsitor 24; electrician instalații și echip. electrice industriale - 18; sudori - 23; ▼ **Grup Școlar Industrial Transporturi Căi Ferate Arad:** electromecanic material rulant 41; lucrător de trafic feroviar 24; ▼ **Grup Școlar Forestier Arad:** tâmplar universal - 47; sculptor - intarsier 21; tapițer-plăpumar - saltelar 18; operator la fabricarea produselor finite din lemn - 25; ▼ **Grup. Școlar Industrial Construcții Ape și Protecția Mediului Arad:** zidar-ipsosar-vopsitor-tapetar - 19; dulgher tâmplar-parchetar - 25; instalator tehn.- sanit. și gaze - 15; electrician instalații și echipamente industriale - 15; instalator instalații de ventilare și condiționare - 24; observator hidrolog - 25; observator meteorolog - 25; ▼**Grup Școlar Industrie Alimentară Arad:** electromecanic utilaje și instalații în industria alimentară - 2; brutar-patiser-preparator produse făinoase - 5; ▼ **Grup Școlar Industrial „Heri Coandă" Arad:** electrician auto - 5; mecanic motoare termice - 24; ▼ **Grup Școlar Industrial „Csiky Gergely" Arad:** tinichigiu vopsitor - 22; ▼ **Grup Școlar de Industrie Ușoară Arad:** tricoter - confecționer - 14; confecționer produse texile - 111; confecționer articole piele și înlocuitori - 40; mecanic utilaje și instalații în industria ușoară - 25; ▼ **Grup Școlar Agricol Chișineu Criș:** mecanic agricol - 25; mecanic auto - 29; ▼ **Grup Școlar Industrial „Mihai Viteazul" Ineu:** confecționer îmbrăc. femei - 18; tâmplar universal - 18; mecanic auto - 25; ▼ **Grup Școlar Industrial „Atanasie Marinescu" Lipova:** confecționer produse textile - 20; tinichigiu vopsitor - 23; ▼ **Grup Școlar Agricol Lipova:** legumicultor - floricultor - 25; ▼ **Grup Școlar Industrial „J. G. Tajovsky" Nădlac:** strungar - 25; ▼ **Gr. Școlar Agricol Sântana:** mecanic agricol - 25; electrician auto - 18.

Locuri rămase disponibile pentru redistribuire în urma examenului de admitere în liceu-curs seral, sesiunea iunie 1999: ▼ **Grup Școlar Industrial de Industrie Alimentară Arad:** tehnician în industria alimentară - 24.

Locuri rămase disponibile pentru redistribuire în urma examenului de admitere în liceu - curs fără frecvență sesiunea iunie 1999: ▼ **Grup Școlar Industrial de Industrie Alimentară Arad:** tehnician în industria alimentară - 14.

✱ ✱ ✱

Locuri rămase disponibile, care se vor ocupa în sesiunea a II-a de admitere în urma unor probe de aptitudini: ▼ Liceul Teoretic „Moise Nicoară" Arad: matematică-informatică bilingv-română-franceză - 3; ▼ **Liceul de Artă „Sabin Drăgoi" Arad**: muzică - 3; ▼ **Liceul cu Program Sportiv Arad**: sportiv - 19.

Amprente trădătoare

În urma comparațiilor dactiloscopice efectuate între fragmentele de urme papilare ridicate cu ocazia cercetărilor la fața locului, au fost identificați numiții Blidar Florin, de 48 ani, din Apateu, autorul spargerii barului și magazinului mixt din localitatea Șomoșcheș, faptă comisă în noaptea de 15/16.02.a.c., și rămasă cu autori necunoscuți; Gligor Florin, de 18 ani, din Arad, autorul furtului din locuința numitei Rus Claudia, din Arad, din noaptea de 7/8.07.a.c. Cei doi autori sunt reținuți în arestul unității în baza mandatelor de arestare preventivă eliberate pentru comiterea și a altor fapte.

Adrian Năstase atrage atenția asupra declanșării unei situații de maximă tensiune în Transilvania în toamna acestui an

Prim-vicepreședintele PDSR, Adrian Năstase, avertizează asupra pericolului declanșării unei situații de maximă tensiune în Transilvania, în toamna acestui an, pe fondul accentuării vulnerabilității economice, politice și sociale a României, transmite corespondentul MEDIAFAX.

Liderul PDSR a declarat, marți, într-o conferință de presă susținută pe Aeroportul Cluj, că deține informații despre o posibilă strategie pe care "revizioniștii maghiari" o vor aplica în condițiile în care situația din România se depreciază și se dezvoltă tot mai mult zone în care instituțiile statului nu mai pot să funcționeze. În opinia lui Adrian Năstase, România se va confrunta în toamnă cu cea mai dificilă situație post-revoluționară atît din punct de vedere politic și economic, cît și social.

Năstase a refuzat să precizeze amănunte despre strategia la care a făcut referire sau despre proveniența informațiilor pe care susține că le deține și a declarat că va face acest lucru doar în momentul în care va avea suficiente elemente concrete în legătură cu această chestiune. Prim-vicepreședintele PDSR a afirmat însă că, "în mod categoric, linia de maximă tensiune pornește de la forțe interne cu concursul unor forțe externe". Năstase a mai declarat că posibila strategie pe care a anticipat-o este influențată, în mare măsură, și de contextul geo-politic internațional și de criza din fosta Iugoslavia, care reprezintă încă un factor de tensiune.

Referindu-se la incidentul de la Odorheiu Secuiesc, de la sfîrșitul săptămînii trecute, cînd mai mulți cetățeni din localitate au sechestrat un echipaj al SRI pe motiv că efectua o acțiune de filare a participanților la reuniunea "Zilele Civice", liderul PDSR a afirmat că acesta este un exemplu despre dificultatea cu care funcționează, în unele zone din țară, instituțiile statului. El a precizat că nu deține date suficiente pentru a analiza situația de la Odorhei, însă a arătat că simplul fapt că acest caz este pus în discuție este un lucru foarte grav.

În primul semestru

DOI OAMENI ȘI-AU PIERDUT VIAȚA LA LOCUL DE MUNCĂ

Inspectoratul de Stat Teritorial pentru Protecția Muncii a organizat ieri o conferință de presă. În cadrul ei, inspectorul-șef, dl. **Teodor Lipovan**, a prezentat starea activității instituției la nivelul trimestrului I și obiectivul major în perspectivă imediată.

Dl. inspector-șef ne-a relatat că în primul semestru s-a activat controlul modului de respectare a legilor la nivelul agenților economici; adică dacă sunt asigurate condițiile pentru ca activitatea desfășurată să nu producă accidente sau îmbolnăviri profesionale.

În perioada menționată anterior s-au realizat 410 controale la un număr de 406 agenți economici. Concluziile provenite în urma acestora sunt:

● în cadrul societăților cu salariați în număr mare (de numărul sutelor, sau chiar miilor), acest deziderat s-a realizat. ● În schimb, nu se poate spune același lucru și despre agenții economici cu un număr redus de personal, care nu au capacitate și capabilitate pentru asemenea organizare (adică nu au angajați cu pregătire tehnică).

Ministerul Muncii a aprobat înființarea unor SRL-uri care să presteze servicii în folosul protecției muncii. Acestea vin în ajutorul agenților economici prin: ● instruirea personalului; stabilirea unor instrucțiuni de lucru; documente tehnice pentru autorizații.

Din păcate, în Arad există doar trei SRL-uri de acest gen.

În urma controalelor s-au sistat temporar 37 de echipamente tehnice de la câteva societăți și s-au încasat peste 80 de milioane în urma sancțiunilor contravenționale.

În primul semestru s-au înregistrat 48 de accidente la locul de muncă, dintre care două cazuri au fost mortale și șase au urmări de invaliditate. S-a constatat că 92% din cauzele acestora sunt dependente de executant.

În încheiere, dl. inspector-șef a menționat faptul că în continuare inspectoratele teritoriale de muncă își vor diversifica activitatea. Ele se vor ocupa și de controlul aplicării legislative în domeniul securității muncii și de relațiile de muncă. Din momentul încheierii contractului de muncă sau a convenției civile, până la finalul ei, aceste relații de muncă prevăd: ● drepturi salariale ● durata timpului de lucru ● munca tinerilor și a femeilor ● alte clauze stabilite în aceste contracte colective de muncă.

Începând din luna septembrie, Inspectoratul de Stat Teritorial pentru Protecția Muncii își va schimba denumirea în Inspectoratul Teritorial de Muncă.

MADIANA MICAN

ALARMĂ FALSĂ

Cursa Tarom cu care președintele Emil Constantinescu s-a întors, luni noaptea, de la Bruxelles, a avut o întîrziere de cîteva ore, din cauza unui control antiterorist impus de existența la bordul aeronavei a unui bagaj suspect.

În urma controlului nu a fost găsită nici o încărcătură suspectă. În acest timp, președintele Emil Constantinescu și ceilalți pasageri ai aeronavei au fost conduși într-un salon al aeroportului, unde șeful statului a acordat ad-hoc audiențe celor prezenți.

Aeronava a ajuns la București la ora 03.00, sosirea fiind prevăzută inițial pentru ora 23.00.

Președintele Constantinescu a efectuat, în perioada 10-12 iulie, o vizită particulară de trei zile la Bruxelles, la invitația Asociației Internaționale a Președinților de universități, prilej cu care a susținut o alocuțiune cu tema "Universitățile și răspunderea socială".

PREȘEDINTELE EMIL CONSTANTINESCU ESTE NEMULȚUMIT...

Președintele Emil Constantinescu a criticat, marți, în cadrul unei întîlniri cu membrii Comisiei de Acțiune România-SUA, "mesajele contradictorii" venite din partea Occidentului la adresa României, dînd ca exemplu anularea facilităților fiscale pentru investitorii străini, la solicitarea Fondului Monetar Internațional.

"Nu se poate să ni se ceară două lucruri diferite în același timp", a spus Constantinescu, precizînd că în România "este foarte greu să faci macrostabilizare pe baza unui acord încheiat cu FMI și restructurare pe baza unui acord încheiat cu Banca Mondială".

Emil Constantinescu a spus că România este "net dezavantajată" în comparație cu alte țări din regiune, în ceea ce privește afluxul investițiilor străine, afirmînd că, în timp ce Polonia a beneficiat de o reducere a datoriei externe, României i se cere acum, după ce a depășit vîrful de plată al datoriei externe, să se împrumute de pe piața internațională de capital.

Șeful statului a recunoscut că toate observațiile critice ridicate de membrii americani ai Comisiei de Acțiune România-SUA sunt justificate, spunînd că toți factorii de răspundere din România sunt gata să își asume responsabilitatea. El a cerut renunțarea la politica de "monitorizare" practicată de Occident cu privire la România, opinînd că acest gen de abordare a marcat timp de zece ani relațiile Bucureștiului cu Occidentul.

ȘI POLIȚIA ARĂDEANĂ ÎL CAUTĂ PE ATTILA „WHISKEY"

Inspectoratul General al Poliției a transmis poliției de frontieră semnalmentele cetățeanului maghiar de origine română, Attila Ambrus, care a evadat, sîmbătă, din arestul Poliției Budapesta, a declarat, luni, agenției MEDIAFAX, colonelul Nicolae Petre, șeful Serviciului de Presă al IGP.

Poliția ungară a solicitat, duminică seară, sprijinul autorităților române pentru arestarea lui Attila Ambrus, 32 de ani, care a evadat, sîmbătă, din închisoarea centrală din Budapesta.

IGP colaborează cu Poliția din Budapesta pentru prinderea lui Attila Ambrus, încercînd să-i identifice familia și să afle dacă Attila a luat legătura cu aceștia, a adăugat Petre.

Ambrus, fost jucător de hochei, este maghiar originar din Transilvania, stabilit în Ungaria după 1989. El a fost arestat la granița româno-ungară în luna ianuarie, după ce întreprinsese o tentativă de jaf armat asupra unei sucursale a unei bănci din Budapesta, împreună cu complicele său Gabor Orban. Autoritățile ungare au stabilit că, în ultimii cinci ani, Attila a dat spargeri la 27 de instituții financiare, sustrăgînd circa 142 de milioane de forinți. Este poreclit "hoțul care bea whiskey" întrucît înaintea fiecărei operații obișnuia să bea un pahar din această băutură.

Aproximativ 300 de polițiști unguri au fost mobilizați pentru prinderea infractorului.

MIERCURI, 14 IULIE 1999

TVR 1

7,00 Matinal național
9,30 Matineu de vacanță
11,00 TVR Cluj-Napoca
12,00 TVR Info
12,05 TVR Iași
13,00 TVR Timișoara
14,00 TVR Info
14,10 Santa Barbara - rel.
15,00 Concertele Golden Brau: Sarmalele Reci, Atract, Cargo
16,00 Pro Patria
17,00 Video-disc folcloric
17,30 O familie ciudată - s.
18,00 TVR Info
18,10 Voie bună la TVR
19,00 TVR Info
19,05 Corect!
19,10 Sunset Beach - ep. 487
20,00 Jurnal * Meteo * Sport
20,45 Casa misterelor
21,00 Lumea bărbaților - ep. 19
21,30 Impact - Dezastrul
22,00 În compania vedetelor: Clive James și Mel Gibson
23,00 Jurnalul de noapte
23,15 Videoteca de aur
0,10 Turul ciclist al Franței
0,20 Festivalul Internațional de dans Constanța 1999

TVR 2

7,00 Matinal național
8,00 Desene animate
9,00 Pelerinaje - rel.
9,30 Întâlnire de vârf - rel.
10,30 Tezaur folcloric - rel.
11,30 Teleenciclopedia - rel.
12,20 Sănătate, că-i mai bună decât toate! - rel.
13,15 Rebelul - s.
14,00 Emisiune în limba maghiară
15,00 Ziua Națională a Franței
15,10 Limbi străine - rel.
15,35 Desene animate
16,00 Grecia - ep. 92
16,45 Santa Barbara - ep. 908
17,30 Cântec din bătrâni
18,00 Care pe care? - concurs
19,00 Știri bancare
19,10 Contemp-art
20,10 Căsuța din prerie - ep. 67
21,00 Pentru dv. doamnă! cu Stela Popescu
22,00 Dulce țară - dramă, SUA, 1985
0,20 Opera Mundi

PRO TV

7,00 Bună dimineața, Pro TV e al tău!
10,00 Tânăr și neliniștit - rel.
10,45 N.Y.P.D. Blue - viață de polițist - ep. 18
11,30 Walker - polițist texan - rel.
12,30 News Radio - ep. 1
13,00 Știrile Pro TV * O propoziție pe zi
13,10 Tango Bar - rel.
14,40 Oglinda timpului - ep. 42
15,05 Familia Bundy - ep. 129
15,30 Strengărița - ep. 58
16,15 Tânăr și neliniștit - ep. 788
17,00 Știrile Pro TV * O propoziție pe zi
17,40 Aripile pasiunii - ep. 33
18,30 Inimă de țigancă - ep. 37
* Extragerea cărții poștale „Te uiți și câștigi"
19,30 Știrile Pro TV
20,30 Suflete pereche - psihologic, SUA, 1997
22,25 Știrile Pro TV
22,30 Prietenii tăi - ep. 58
23,00 Millenium - ep. 8
0,00 Știrile PRO TV * Profit * O propoziție pe zi
0,30 Edward, omul foarfecă - fantezie/dramă, SUA, 1990
2,15 Profit
2,25 Știrile PRO TV

TV ACASĂ

7,00 Lanțurile iubirii - rel.
7,45 Guadalupe - rel.
8,30 Căsuța poveștilor - rel.
9,15 Înger sălbatic - rel.
10,00 Celeste se întoarce - rel.
11,00 Viața noastră - rel.
12,00 Dragoste și putere - rel.
12,45 Milady - rel.
13,30 Maria - serial
14,15 Aventurile unui chinez în China - rel.
16,00 Guadalupe - s.
17,00 Celeste se întoarce - s.
18,00 Dragoste și putere - s.
18,45 Superboy - d.a.
19,30 Viața noastră - s.
20,15 Înger sălbatic - s.
21,15 Lanțurile iubirii - s.
22,10 Milady - s.
23,00 14 iulie - melodramă, Franța, 1932

ANTENA 1

7,00 Știri
7,10 Cafea cu parfum de femeie - s.
8,00 Cutia cu jucării
10,50 Știri
11,00 Kelly - serial
11,30 A treia planetă de la Soare - s.
12,00 Tropical Heat - s.
13,00 Știrile amiezii
13,15 Nash Bridges - s.
14,00 Esmeralda - s.
15,00 Ape liniștite - s.
16,00 Zodiac
16,10 Luz Maria - ep. 49
17,00 Știri
17,25 Salutări... Vouă!
17,28 Leonela - ep. 79, 80
19,00 Observator
20,00 Călătorie în timp - SF, SUA, 1993
21,45 Damon - s.
22,15 Observator
22,45 Salutări... Vouă!
22,48 Forța exploziei - acțiune, SUA, 1979
0,30 L. A. Doctors - ep. 14

PRIMA TV

7,00 Show-ul de noapte - rel.
9,00 Dimineața pe plajă
13,00 Nimeni nu e perfect - s.
14,00 Jerry Springer
15,00 La mare, la soare, distracție tare
17,00 Pretutindeni cu tine - s.
18,00 Focus
19,00 Karaoke Show
20,00 Comisarul Rex - s.
21,15 CI5: Profesioniștii - s.
21,50 Real TV
22,10 Focus
22,30 Show-ul de noapte
0,30 Traficanții din Georgia - acțiune, SUA, 1977

TELE 7 ABC

7,00 Știri
7,10 Bună dimineața, România!
10,00 Știri
10,30 Dintre sute de ziare - rel.
11,15 Cutia Pandoriei - rel
12,00 Dincolo de stadion - rel.
13,30 24 din 24 - rel.
14,00 Medici la datorie - serial
15,00 Știri
15,05 Post Meridian
16,30 O singură viață - ep. 156
17,30 Documentar
18,00 Știri
18,10 Dinastia - ep. 192
19,00 Secția de poliție - ep. 16
20,00 Actualitatea Tele 7
21,00 Dintre sute de ziare
22,00 Reporter Tele 7
22,30 Documentar
23,00 Lou Grant - ep. 28
0,00 Știri
0,10 Ora H - emisiune de confesiuni

TV ARAD

7,00 Știri
7,10 Cafea cu parfum de femeie - ep. 222, 223
8,00 Știri TVA - rel.
8,30 Poliția 955 - Lecția de prevenire - rel.
10,50 Știri - rel.
11,00 Kelly - ep. 1
11,30 A treia planetă de la Soare - ep. 46
12,00 Tropical Heat - ep. 11
13,00 Știrile amiezii
13,15 Nash Bridges - ep. 43
14,00 Esmeralda - ep. 72
15,00 Ape liniștite - ep. 78
16,00 Zodiac - Gabi Mihailovici
16,10 Luz Maria - ep. 49
17,00 Știri
17,25 Salutări... Vouă!
17,28 Divertisment
18,00 Emisiunea în lb. maghiară
18,20 Anunțuri
18,30 Știri TVA
19,00 Observator
20,00 Divertisment
21,30 Anunțuri - rel.
21,45 Știri TVA- rel.
22,15 Observator
22,45 Salutări... Vouă!
22,48 Forța exploziei - f. SUA, 1979
În continuare, program identic cu Antena 1

TV INTERSAT

8,25 Deschiderea programului
8,30 Cavaler și războinic
9,30 Grosvenor Street
11,00 Știrile Intersat
11,30 Emisiune în lb. germană
12,00 Cazul Thornwell - f.
13,30 Back to Back - f.
15,00 Comorile lumii
15,15 Obiectiv economic
15,30 La nord de paralela 60
16,15 Intersat Music
16,30 Radical Power
17,00 Deșertul vorbește
17,30 Provocarea naturii
18,00 Echipa de șoc
18,30 Intersat Music
18,45 Știrile Intersat
19,15 Intersat Music
19,30 Emisiune în lb. germană
20,00 Cazul Thornwell - f.
21,30 Back to Back - f.
23,00 Echipa de șoc
23,30 Știrile Intersat
0,40 Închiderea programului

HBO

10,00 Dr. Jekyll și d-na Hyde - comedie, SUA, 1996
11,30 În căutarea dragostei - dragoste, SUA, 1997
13,15 Desene animate
13,45 Al șaptelea semn - dramă, SUA, 1988
15,30 Școala de Zombie - horror, SUA, 1988
17,00 Fetele rele cuceresc Vestul - western, SUA, 1994
18,45 Mortal Kombat: Anihilarea - acțiune, SUA 1997
20,30 Nu poți uita trecutul - dramă, SUA, 1996
22,00 Stargate - serial
22,45 Echipa de hochei 3 - comedie, SUA, 1996
0,30 Cinci zile într-o vară - dragoste, SUA, 1983

ATOMIC TV

7,00 Selector
10,25 Reactor - rel.
10,30 Cinematomic - rel.
11,00 Atomix cu Mircea - rel.
14,00 Interactiv
15,55 Reactor
16,00 Rockada - rel.
17,00 Selector
19,00 Atomix cu Tudor
21,55 Reactor
22,00 Atomic Café
22,30 Subcultura
23,00 Metropolis
0,00 Insomnia

RADIO ARAD & RADIO CONTACT (65,95 MHZ)

5,00 - 8,00 **BUNĂ DIMINEAȚA!** - program Radio Contact
8,00 - 11,00 **BUNĂ DIMINEAȚA, ARAD!** - cu Zorna Barna și Marcel Haica - Știri (8,30; 9,30; 10,30); Informații locale. Dedicații muzicale (9,30 - 10,30); În poiana dorului, muzică populară (10,30 - 11,00)
11,00 - 19,00 **CONTACT FM** - program Radio Contact
19,00 - 22,00 **BUNĂ SEARA, ARAD!** - Emisiune pentru vârsta a treia, cu Bujor Buda și Darius Dârlea (19,00 - 20,00); Muzică pe... cartelă, cu Cătălin Ratiu, Codruța Beleaua și Crișu Câmpean (20,00 - 21,00); Viața spirituală (21,00 - 22,00)
22,00 - 1,00 **RADIO CONTACT** - Fair play; La ceas de blues

RADIO PRO FM (92,1 MHz)

0,00 - 5,00 **MUZICĂ**
5,00 - 6,00 Buletin de știri la fiecare sfert de oră
6,00 - 7,00 **RONDUL DE DIMINEAȚĂ** - INFO PRO cu Dan Apostol și Laura Călăceanu
7,00 - 10,00 **PRO FM PANA LA 10** cu Flavius Esnican
10,00 - 13,00 **MIHAI CU NOI** cu Mihai Dobrovolschi
13,00 - 14,00 **„13-14 CU ANDREI"** cu Andrei Gheorghe
14,00 - 17,00 **ORAȘUL SUB LUPĂ** cu Cătălin Lăpușcă
17,00 - 19,00 **STAR STATION MIX** cu Mihai Gurei
19,00 - 21,00 **ASCULTĂ-ȚI MUZICA** cu Călin Gheorghe
21,00 - 22,00 **PRO FM EXPLORER** cu Niki Stanciu
22,00 - 24,00 **RONDUL DE NOAPTE** cu Răzvan Exarhu

RADIO TIMIȘOARA

6,00 Ceasurile dimineții
8,00 Muzică populară cu dedicații
9,00 Vârsta a treia
9,30 Amintiri, amintiri...
10,00 Radio circuit ; 11,00 Radio cocktail
13,00 Emisiune în lb. germană
14,00 Emisiune în lb. maghiară
15,00 Emisiune în lb. sârbă
16,00 Actualitatea în 60 de minute
17,00 Gramofon ; 18,00 Bilet de voie
19,00 Radiojurnal ; 19,15 Autohton pop-rock
20,05 Cânt din suflet
20,50 Călătorie în lumea poveștilor
21,00 Curier de seară
Știri: 6,00; 7,55; 9,00; 11,00; 12,55; 17,00; 18,00; 20,00; 21,00; 21,55.
Radio Jurnal: 7,00; 16,00; 19,00.

RADIO SEBIȘ

6,00 Detașamentul de trezire
8,00 Cântă-mi lăutare - muzică populară
9,00 Alo, tu alegi!
10,00 Cafeaua de zece
12,00 La porțile dorului - muzică populară
13,00 Clubul Femina
15,00 Astăzi te sărbătorim - muzică populară și dedicații
16,00 După prânz
18,00 Telefonul cu butoane
19,00 La mulți ani! - dedicații muzicale
20,00 Nostalgic Top
22,00 Top Disco Ring
0,00 92,1 insomnii
2,00 Nocturnă muzicală

TINERII DIN ȘEITIN VIN LA ARAD SĂ SE DISTREZE

● Ei preferă Ştrandul arădean

La fel ca și în multe alte locuri din județ Căminul Cultural din Șeitin trece printr-o perioadă mai puțin fericită. Din lipsa acută a banilor activitățile culturale din localitate se reduc la serbările școlare anuale. Spectacolele folclorice sau de altă natură lipsesc cu desăvârșire, locul lor fiind luat uneori de baluri sau discoteci: **„Din păcate nici măcar aceste activități nu îi mai atrag pe tineri. Aceștia merg să se distreze la Arad, locul lor preferat fiind ștrandul"**, ne spunea d-na **Alina Popa** - directorul căminului.

*

Când vine vorba de fonduri răspunsul e același. **„Lucrurile nu stau mai bine decât în altă parte. Dacă avem realizări, primim bani, dacă nu - nu primim. Este un sistem de autofinanțare..."**, ne-a declarat d-na director. Director cu jumătate de normă cum ne spunea chiar dânsa. Pentru a avea un salar satisfăcător d-na **Alina Popa** mai lucrează cu jumătate de normă pe post de bibliotecar.

*

Pe lângă puținii bani proveniți din încasările făcute la nunți și baluri se mai percepe o taxă de 1.000.000 de lei pentru nunți. Căminul oferă condiții bune în acest sens: bucătărie cu cazane, veselă, apă curentă și sala mare de spectacole. Din aceste fonduri s-a reușit schimbarea ramelor a două geamuri ale căminului care erau putrede și a ușilor. Acest lucru nu s-ar fi putut realiza fără sponsorizările unor agenți comerciali din localitate.

OLIMPIU BULZAN

Căminul Cultural din Șeitin - o clădire ignorată de tinerii din localitate

Foto: AL. MARIANUȚ

Ca să mai uite de tranziție

ARĂDENII (CU BANI) ÎȘI FAC BAGAJELE ȘI PLEACĂ... LA MARE

● Trenuri spre litoral

Unii de bani gata, alții făcând poate un an de zile sau și mai mult economii, arădenii și-au călcat pe suflet și, pentru a uita de tranziție, se îndreaptă spre litoral în număr destul de mare.

La solicitarea cititorilor, publicăm în continuare mersul trenurilor cu destinația... plajele litoralului românesc.

Rapidul 926 pleacă din Arad (Gara Mare) la ora 17,55 și ajunge la Mangalia la ora 9,32. Din Mangalia rapidul 928 pleacă la ora 17,00 și ajunge la Arad pe la 8,10. Ambele trenuri circulă doar în perioada sezonului estival, mai precis până în 8-9 septembrie a.c .

Rapidul 353 pleacă din Arad (Gara Mare) la ora 1,07 și ajunge la Constanța la ora 13,30. Din Constanța, rapidul pleacă spre Arad la ora 17,45 și ajunge în Arad pe la 6,03.

„Prețul unui bilet, atât pentru Mangalia cât și pentru Constanța este: la clasa I - 261.800 lei, iar la clasa a II-a - 174.500 lei. Aceste trenuri nu au vagon de dormit sau cușetă", ne-a informat **dna Silvia Caba**, șefa Agenției de voiaj CFR Arad.

N. OPREAN

COMUNICAT

Asociația foștilor deținuți politici anticomuniști Arad, convoacă pentru data de sâmbătă, 17 iulie 1999, orele 10, pe toți membrii săi, la adunarea generală trimestrială ce va avea loc în sala mică a Casei de Cultură a Sindicatelor din Pădurice.

Se vor face comunicări importante.

dialog

EURO - GSM

ÎN VARA ACEASTA
POȚI SĂ-ȚI SCHIMBI CULOAREA LA FAȚĂ !

Incredibil dar adevărat!

- Conectare gratuită
- Până la 2000 minute gratuite
- Cadou - o față colorată

EURO-GSM ARAD
B-dul Revoluției 95, Tel Fax: 057-282656

La Căprioara

AVRAM BĂLĂNEAN „S-A ÎNECAT" LA MAL

În urmă cu patru ani, Avram Bălănean a renunțat la Timișoara în favoarea satului Căprioara, aparținător comunei Săvârșin. Dl. Bălănean a venit în zonă cu gândul ca într-un timp relativ scurt să pună pe picioare o afacere. Și nu una obișnuită. A cumpărat în sat o vale care pe atunci avea șapte proprietari și a început să muncească. A defrișat locul, a escavat mii de tone de pământ, a pietruit, a plantat pomi. Terenul a căpătat o altă față. Locul mărăcinișului a fost luat de șapte bazine - trei mari și patru mici - pe care le-a populat cu pești. În bazine apa cade natural, de pe dealul din apro-piere.

Cu multă ingeniozitate, în mijlocul unuia dintre bazine a construit o... locuință lacustră. Pe locul mai înalt al văii, amenajată în terasă, Avram Bălănean a început construcția unei cabane. Tot acolo, lângă un izvor se află o peșteră de circa 2 km lungime. Accesul în peșteră este destul de incomod, dar proprietarul ne spunea că peștera e curată și la o distanță de 60 m de la intrare se află o cascadă de trei metri înălțime. Dl. Bălănean intenționează să amenajeze intrarea în peșteră, astfel încât să poată fi vizitată.

Cu siguranță ați ghicit că timișoreanul are intenția să transforme zona într-un punct turistic de care să beneficieze la sfârșitul de săptămână locuitorii județului. Și nu numai. Problema cu care se confruntă și care-l împiedică să finalizeze lucrarea este de ordin financiar. Din acest motiv, de doi ani lucrările de amenajare stagnează. Singura soluție ar fi un partener de afaceri cu care Avram Bălănean să finalizeze ce-a început. **„E greu să-mi găsesc un asociat. M-am împotmolit aproape de mal. Mai trebuia să construiesc cabana, un mic restaurant și zona astfel dotată ar fi putut oferi facilități pentru ca aici oricine să petreacă un week-end agreabil, să pescuiască în lacurile amenajate, să facă excursii pe dealurile din apropiere, să viziteze peștera, să înoate. Cred că asta e tot ce și-ar dori cineva la sfârșit de săptămână."**

Dl. Bălănean a transformat o vale oarecare într-un posibil punct turistic de mare atracție. Numai văzând la fața locului poți să-ți dai seama de acest lucru.

TEODORA MATICA
Foto: ONORIU FELEA

Lacustră

Panoramă de la Bălănean...

ÎN „MONITORUL OFICIAL":

DOUĂ ORDINE (MAI VECHI) ALE MINISTRULUI SĂNĂTĂȚII!

În MONITORUL OFICIAL AL ROMÂNIEI, nr. 268 din 11 iunie 1999, au văzut - în sfârșit! - lumina tiparului 2 (două) ordine ale ministrului sănătății. Dată fiind importanța lor practică notăm următoarele detalii:

• Primul Ordin al Ministrului Sănătății, cel cu nr. 975/16 decembrie 1998 - **care abrogă Ordinul 611/1995!** - aprobă normele igienico-sanitare în care trebuie să se încadreze toate alimentele privind: aspectul; cantitatea de microorganisme; calități fizico-chimice; concentrații de metale grele, aditivi, îndulcitori sintetici, coloranți etc. - norme și concentrații aduse la nivelul celor occidentale.

• Al doilea „Ordin" - cel cu nr. 976 tot din 16 decembrie - **care abrogă Ordinul 863/1995** - aprobă normele de igienă pentru producția, prelucrarea, depozitarea, păstrarea, transportul și desfacerea alimentelor. **Sunt norme absolut obligatorii pentru toate unitățile din sistemul public și privat, precum și pentru întreaga populație.** Nerespectarea lor atrage răspunderea civilă, contravențională sau, după caz, cea penală a celor vinovați.

NOTĂ: Inspecția Sanitară de Stat și Supravegherea Stării de Sănătate Arad (Sanepid) recomandă tuturor agenților economici producători de diverse sortimente de alimente să-și însușească conținutul celor două ordine la care, succint, ne-am referit și să-l aplice ad-literam! No coment!

CONSTANTIN SIMION

METEO:

În lunile august și septembrie, zile tropicale

AUGUST. Va fi mai cald decât în mod obișnuit, în centrul și estul țării. Se vor consemna zile tropicale (valori de temperatură de peste 30°C), în majoritatea regiunilor, iar în sud se vor produce și zile caniculare (temperaturi de peste 35°C) ajungând chiar la 37-38°C. Temperaturile minime pot coborî până spre 4°C, în zonele depresionare, în partea a doua a lunii. Cantitățile de precipitații vor fi excedentare în sud-vestul țării, unde și numărul zilelor cu ploaie va fi între 9 și 11. În rest, precipitațiile vor fi în general normale, iar numărul zilelor cu ploaie va fi între 4 și 9. Ploile vor avea și caracter de aversă, însoțite de descărcări electrice și de grindină.

SEPTEMBRIE. Temperaturile medii lunare vor prezenta abateri pozitive în nord-vestul și sud-estul țării. Temperaturile maxime cele mai ridicate pot ajunge la 32°C, în Câmpia Română. În nopțile cele mai reci, temperaturile minime pot coborî spre 0°C, iar în depresiunile din estul Transilvaniei până spre -4°C, favorizând producerea brumelor timpurii. Cantitățile de precipitații vor fi în general normale, exceptând centrul țării, unde vor fi excedentare. Ploile vor avea și caracter de aversă și vor fi însoțite de descărcări electrice și de grindină. Numărul zilelor cu ploaie va fi cuprins între 5 și 11 zile. Dimineața, pe alocuri, în centrul și sud-estul țării se va produce ceață.

PARLAMENTARII SE ALEG DUPĂ INTENȚII, DAR SE JUDECĂ DUPĂ REZULTATE

- Interviu cu deputatul Mihai Calimente, președintele PNȚCD Arad -

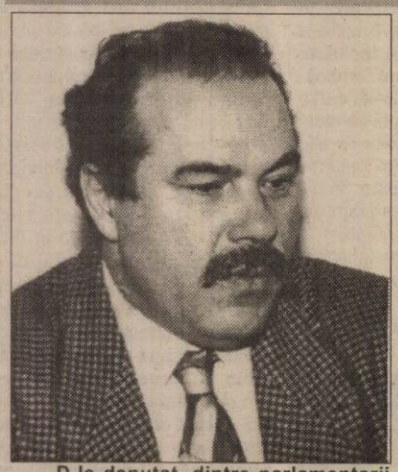

– D-le deputat, dintre parlamentarii arădeni sunteți considerat ca fiind unul care a parcurs un drum ascendent în acest mandat...

– Mă simt măgulit pentru această apreciere, cu toate că n-am încercat niciodată să cuantific activitatea colegilor mei. În ceea ce mă privește, știu că în fiecare săptămână mă deplasam în Parlament cu două-trei probleme concrete, pe care trebuia să le rezolv. Unele mai importante, altele mai puțin importante...

– Dar le-ați rezolvat?

– Pe cele mai multe le-am rezolvat...

– Să începem cu problemele mai importante, care vizează mai-binele județului nostru.

– Atunci, putem să începem cu ROMSILVA, structură regională care nu numai că astăzi are sediul în Arad, dar cuprinde și județul Timiș. Asta ca să nu se mai spună că pierdem totul în favoarea timișorenilor... Pentru această regie am dat o luptă pe viață și pe moarte. La fel regia ROMGAZ, care este în Arad și cuprinde inclusiv județul Bihor. Ortodocșii și greco-catolicii arădeni au primit fiecare câte un miliard de lei de la Guvern, ca urmare a intervențiilor mele directe la premierul Radu Vasile, iar pentru Catedrala Ortodoxă se va mai primi un miliard. Localitatea Șag a primit 200 de milioane de lei pentru extinderea rețelei de apă, la Livada se finalizează alimentarea cu gaz, iar la Zădăreni tocmai vor începe lucrările. Pentru „Vagoane" am soluționat aprovizionarea cu oțel de la Galați, iar premierul mi-a promis recent 4,3 miliarde lei pentru „Strungul". Tot pentru „Strungul" am în vedere și netezirea procedurilor de privatizare cu o firmă germană... În final, aș menționa și o premieră românească la care am contribuit decisiv: Centrul de dezinfecție și alimentare a animalelor de la Nădlac. Este vorba despre o zonă aflată în apropierea frontierei, unde animalele pe care le exportăm vor fi coborâte din mijloacele de transport, igienizate și alimentate. Am primit tot sprijinul de la ministrul Mureșan și, astfel, nu vom mai avea reclamații din partea statului maghiar.

– Ce probleme nu ați rezolvat?

– Multe! Bunăoară podul CFR din Micălaca, unde am întâmpinat opoziția ministrului Băsescu. N-am înțeles nici atitudinea PD-ului local, cu toate că ministrul Traian Băsescu probabil că le-a spus că n-are cum finanța două instituții majore în Arad...

– La ce investiții vă referiți?

– La podul CFR și la Zona Liberă. Cum podul nu este aducător de profit pentru partid, probabil că pediștii arădeni au optat pentru Zona Liberă, unde sunt posturi, Consilii de administrație etc. Nu sunt împotriva Zonei Libere, dar cred că ambele investiții ar fi necesare pentru Arad. Nu se poate să punem interesele de partid deasupra intereselor locuitorilor din Micălaca, acest cartier împărțit nefiresc în două de o linie ferată poluantă fonic și periculoasă pentru securitatea blocurilor.

– Sunteți mulțumit de activitatea d-voastră ca parlamentar?

– Greu de răspuns... Sunt și mulțumit, atunci când realizez ceva, și nemulțumit, atunci când văd că lucrez în zadar...

– Există și astfel de cazuri?

– Există suficiente. Câteodată am impresia că Bucureștiul este prea departe de Arad, iar alte județe sunt mai apropiate. Totuși, mă consider un luptător și nu cedez la prima opreliște...

– Numai ce ați fost reales președintele PNȚCD Arad. A fost un scor strâns, iar surprizele n-au fost puține ...

– Într-adevăr, „surprize" e tocmai termenul potrivit. Nici de adversarii politici n-am fost atacat atât de dur - din 1990 și până astăzi - cât am fost atacat de unii dintre colegii de partid...

– De ce?

– Pentru că îmi vânau scaunul, evident! Erau îngrijorați de viitorul lor politic. Oricâtă aderență electorală ar avea PNȚCD în Arad, totuși, locurile eligibile nu sunt inepuizabile. Cred că așa au stat lucrurile... PNȚCD este un partid democratic și deschis, iar votul final a fost în favoarea celor care au demonstrat că muncesc.

– Numai că se vorbește și despre faptul că în Biroul Județean PNȚCD sunteți minoritar, cu opt la trei...

– Sunt simple speculații. Dincolo de această inginerie politică, PNȚCD Arad este condus de două instituții statutare: Comitetul județean și președintele. Pe de altă parte, membrii Biroului județean nu pot avea o altă poziție decât cea a Comitetului, iar eu am încredere în hotărârile colegilor mei.

– În toți?

– În majoritate, da.

– Cum colaborează Coaliția arădeană?

– Nu poate colabora altfel decât așa cum colaborează și cea de la centru: succesele sunt ale altora, iar eșecurile sunt ale PNȚCD-ului... Totuși, în ultima vreme se simte o colaborare mai bună.

– Dar CDR-ul local?

– Această alianță se pare că nu mai funcționează la nivel local. Ce-i drept, nici la București nu s-a perfectat un Protocol concret de colaborare... Mai mult, așteptăm să vedem ce vor liberalii și care le sunt intențiile.

– Nu credeți că s-au produs prea multe schimbări în PNȚCD Arad? Prefectul a fost schimbat, primarul - destituit, iar conducerea filialei - schimbată. Toate într-un mandat...

– Depinde cum privim lucrurile. Dacă ne referim la dinamica schimbărilor, putem spune că nu sunt puține. Dacă privim lucrurile din punct de vedere profilactic, atunci este mai bine ca boala să fie tratată integral, chiar și cu riscul extirpării unor organe bolnave. Altfel, există riscul unei contaminări generale... Mă întreb ce ne-am fi făcut într-un astfel de caz...

– Cu ce veniți nou la viitoarele alegeri?

– La locale vom veni cu candidați performanți. Nu ne permitem luxul „închiderii partidului". Avem nevoie de primari și consilieri competenți. Unii sunt deja pe funcții, alții vor veni din urmă...

– Îl susțineți pe Radu Vasile pentru președinția partidului?

– Personal, îl susțin. Congresul PNȚCD din ianuarie 2000 va fi extrem de important pentru evoluția ulterioară a partidului...

DORU SINACI

Foto: ȘT. MATYAȘ

SE DEZGROAPĂ MÂNIA PROLETARĂ

(Urmare din pagina 1)

Dacă Ion Iliescu n-a făcut mare tam-tam în privința asanării corupției - știa dumnealui că-i greu să lupți cu arme democratice cu burghejii - puterea de după '96 a trâmbițat pe toate drumurile electorale că va da de pământ cu corupția. Ce a reușit nu mai e cazul să amintim. Știe toată lumea. Procese interminabile în care câștigă hoții - pentru că au bani cu ce să plătească avocații -, condamnări de un an sau doi pentru fraude de zeci și sute de miliarde. Un simulacru de luptă, iar nu un război adevărat cu marii pungași ai tranziției.

Culmea ironiei o reprezintă atitudinea unora dintre burghezi. Cocoțați în funcții administrative sau economice, aceștia pozează în lideri de tranziție, rad tot ce întâlnesc în cale, zâmbesc mai mult sau mai puțin fotogenic sau telegenic și mai vor și la viitoarele alegeri să scoată țara din criză. Am mai spus și altă dată că dumnealor își închipuie că lumea nu știe în ce ape se scaldă. E o amăgire, totul se știe, se așteaptă doar momentul propice pentru că ei să dea socoteală.

Aceștia sunt burghejii pe care, pe bună dreptate, Ion Iliescu îi condamnă.

Dar, așa cum menționam mai sus, nu toți cei care au o stare materială prosperă sunt hoți. Cunosc eu însumi aici în Arad destule persoane care au reușit prin muncă și inteligență. Aceștia nu mai fac parte din burghezia pe care o condamnă președintele PDSR. Și ar fi total neproductiv pentru întreaga societate ca aceștia să fie asimilați hoților și pungașilor. Aceștia sunt cei care pot clădi viitoarea economie de piață pe care mereu o clamăm. Aceștia pot fi pilonii unei societăți solide în care toate categoriile sociale își pot găsi un rost.

Nu trebuie să condamnăm de-a valma pe hoț și pe omul onest numai pentru că prin mintea noastră încă mai bântuie sloganele proletare din anii '50. Acei „burgheji" în care Dej și Ana Pauker băgau spaima se regăsesc azi în oameni întreprinzători care au ajuns burghezi, dar nu cred că ei mai trebuie să se teamă de o nouă mâine a proletariatului. Să se teamă burghejii care au devalizat bănci sau cei care își dau salarii de zeci și sute de milioane.

D-l Ion Iliescu, și nu numai dânsul, ar trebui să aibă discernământul în a judeca oamenii și faptele. Altfel, lumea va huidui deopotrivă pe hoț și pe cinstit. De dragul sloganelor, riscăm să pervertim mințile oamenilor. Dezgropând mânia proletară a anilor '50 și condamnând în bloc „burghezia" actuală se pot câștiga procente electorale. Ceea ce se și urmărește, de altfel.

În organizarea UFD Arad,

VERNISAJ SERGIU COBA

Sâmbătă, ultimul 10 iulie al mileniului, a fost marcat de UFD prin vernisajul pictorului basarabean Sergiu Coba. Acesta a avut loc la Jazz Club Frontiera, dând întâlnire tuturor iubitorilor de frumos și de artă.

Cu această ocazie, formațiunea politică a demonstrat încă o dată că Dreapta Românească sprijină cultura și tot ce ține de sufletul omului... acest suflet atât de încercat al românului.

Pictura maestrului Sergiu Coba se încadrează în curentul suprarealist al școlii rusești, tablourile sale evocând cu o forță deosebită lupta omului pentru sufletul său, pentru visul și idealul său.

Vernisajul a fost organizat de dl. Vasile Leac, din Departamentul Cultural al UFD Arad, domnia sa declarând că a avut tot sprijinul Organizației de Tineret prin dl. Mircea Bodrogean, dar și al seniorilor. De altfel, dl. Gelu Roman, președintele Filialei Județene a luat cuvântul alături de criticul Dan Lăzărescu, care a surprins foarte bine esența operelor lui Coba.

RADU POPESCU

În acest week-end, la Căsoaia: TINERETUL

„PEDIST" SE PREGĂTEȘTE PENTRU O VIITOARE CARIERĂ POLITICĂ

◆ „Management de campanie electorală"

La sfârșitul acestei săptămâni, la Căsoaia va avea loc simpozionul cu titlul „**Management de campanie electorală**" pus în practică de Organizația de Tineret a Partidului Democrat Arad. Președintele formațiunii, dl. Nicolae Iotcu a avut inițiativa organizării unei astfel de întruniri în scopul instruirii și integrării tineretului în viața politică.

În cadrul pitoresc oferit de stațiunea Căsoaia se vor deschide lucrările simpozionului în ziua de vineri și se vor încheia duminică.

◆ Va fi prezent și președintele OTPD pe țară

Se mizează pe participarea a aproximativ 80 de persoane din județ, în special primari și președinți ai organizațiilor locale.

Vor fi prezenți și câțiva reprezentanți de la București, în calitate de invitați: dl. Gheorghe Falcă, președintele OTPD pe țară, membri în Biroul Permanent Național și doi lectori. Vor participa și membrii Biroului Politic Județean al PD Arad.

Dl. Iotcu ne-a mai informat că se vor discuta probleme de comunicare și de organizarea unei campanii electorale. **„Cei care ocupă funcțiile de primari și consilieri, vor împărtăși celor prezenți din experiențele lor acumulate la alegerile trecute. De asemenea, vom discuta o nouă strategie de a organiza o campanie electorală."**

◆ O vară fierbinte

Tineretul PD va beneficia și de o excursie la mare în perioada 23 iulie - 6 august, unde va lua parte la **Școala politică de vară**, care se organizează anual.

În perioada 20-22 august se va organiza **„Cupa Trandafirul"**, o competiție de fotbal zonală care va cuprinde județele Timiș, Hunedoara, Bihor și, bineînțeles, Arad. Concursul se va ține la Săvârșin cu sprijinul primarului din localitate, Ioan Frățilă.

De asemenea, se preconizează organizarea unui seminar în colaborare cu Liga de Vest, pe tema **„Politici regionale de tineret"**. Întrunirea se va desfășura la sediul PD Arad, participanții urmând să fie cazați la câte un membru din OTPD Arad.

SORINA AMBRUȘ

HOȚII LEGITIMAȚI NU POT FI TRAȘI LA RĂSPUNDERE

Domnul Jura Andrei ne-a adus aminte de Caragiale, care îi scria lui Eminescu în timp ce acesta era la Viena: „lartă-mă că fusei lung, da' n-avui vreme să fiu scurt". Pe scurt, d-l Jura și-a cerut scuze pentru că a consumat opt file pentru a ne scrie despre niște lucruri pe care le știe toată lumea. Adică, sărăcie lucie, banditism, escrocherii ș.a.m.d. Totuși, d-l Jura face o greșeală flagrantă, afirmând că salariile majorității populației sunt în jur de un milion. Nici pomeneală, d-le Jura, sunt mult mai mici. Sunt perfect de acord cu dumneavoastră în ceea ce-i privește pe hoții legitimați care nu pot fi trași la răspundere. Vorba proverbului: „Cine fură azi un ou, dovedește că e bou. Cine fură un palat va ajunge ... deputat".

Spuneți dumneavoastră că țărăniștii și ceilalți membri ai Convenției au ocupat posturile „cheie". Așa este. Nu pot să vă contrazic nici în privința renunțării

Poșta paginii politice

la subvenționarea agriculturii, guvernanții „lăsând să moară mii de capete de animale și țăranii care au fost lăsați să se descurce cum pot". În ceea ce-i privește pe sindicaliști, iarăși aveți dreptate. Într-adevăr, din cele patru mari centrale sindicale trei sunt în slujba guvernului, făcând greve și manifestații doar atunci când Radu Vasile discută cu delegația FMI-ului. ● În ceea ce le privește pe femeile care și-au aruncat copiii nounăscuți în containere, nu sunt de acord cu dumneavoastră, d-le Jura. Nu au făcut acest gest din cauza sărăciei, ci dintr-o bestialitate absolut inexplicabilă. Aceasta este legată de ceea ce spuneți mai departe, referindu-vă la tinerele care au ales calea prostituției pentru a câștiga un ban. Aveți dreptate, numai că în acele localuri de perdiție veți găsi și neveste de oameni bine situați care nu fac cea mai veche meserie pentru un ban, ci de plăcere. În rest, domnule Jura, așa cum bine ați remarcat, era imposibil să vă publicăm integral materialul.

Oricum, redacția ziarului „Adevărul" vă așteaptă în continuare.

SIMION TODOCA

CHIȘLACA - ROMÂNII PLEACĂ, VIN UCRAINIENII

NECAZURILE VIN DIN CER

În satul Chișlaca se mai văd grozăviile naturii, de acum două săptămâni. „De vreo săptămână era o căldură mare. Nici o adiere de vânt. Și păsările și animalele căutau puțină umbră. Din senin a început să bată vântul și cerul s-a întunecat. Era într-o sâmbătă pe la amiază, da' parcă era seară. După puțin timp, o ploaie mare s-a abătut asupra satului. Trei ore a ținut vijelia. Prin sat trece un pârâu. S-a umflat așa de tare, încât apa a trecut peste drum și a intrat în câteva case, care-s mai jos", zice baci Vasile, unul din bătrânii satului și continuă: „Am văzut multe la viața mea, da' așa o furtună n-am prins de când mă știu. Și am, azi-mâine, 76 de ani."

Localnicii încă mai reparau stricăciunile făcute de furtună. Ba puneau țigle pe casă, ba o scândură la gard.

TINĂ PENTRU IȘTALĂU

Pe Ioan Cotuna l-am găsit cu picioarele în tină. El frământa noroiul pentru ca „să lipesc ișteiaul (grajdul). Am trei vaci cu lapte și 3 hectare și 60 de ari de pământ. Pământu-i slab la noi, nu se prea face nimic. Dar muncim, că așa am fost obișnuit. Am 63 de ani, sunt din Chișlaca și aci vreau să mor." Durerea

Ioan Catrina pregătește pământul pentru lipit...

Cizmaș Floare: „Or fost bătrâni și or murit..."

mare a omului este că în Chișlaca nu mai vine nici un reprezentant al vreunei fabrici de lapte. „N-avem cui vinde laptele. Mai demult luam ceva pe lapte, acu' trebuie să mergem la Beliu în târg, să mai facem un ban. Da' ne costă drumul, locul în piață. Însă n-avem altă ieșire. Pensia-i mică, mai am doi copii. E adevărat, îs mari, dar trebuie și ei ajutați, că-s tineri."

ROMÂNI ȘI UCRAINIENI

Chișlaca are 320 de case și vreo 500 de oameni, dar aproape 150 nu sunt permanent locuite. Unele chiar au rămas pustii. „Or fost bătrâni și or murit", spune Floare Cizmaș, de 86 de ani, a cărei viață n-a fost tocmai ușoară. „De 60 de ani sunt văduvă și am rămas să grijesc de trei copii. I-am crescut cum am putut, da' niciodată nu m-am dat bătută. Acu's mari și fiecare e la casa lui. În curtea casei, lângă bucătăria de vară, nana Floare are un cuptor de pâine. „Noi în sat n-avem brutărie. Și nu mă pot duce la Craiva, că-s bătrână. Îmi mai aduc pită unii și alții, da câteodată mai coc și eu, în cuptorul vechi, după cum m-o învățat mama din bătrâni. Pita mea rămâne moale câteva zile." Satul Chișlaca îmbătrânește pe zi ce trece. „Bătrânii s-or dus, pruncii pleacă care la Sebiș, care la Ineu, care la Arad. Aci nu prea au ce face", zice bace Traian.

Acum câțiva ani, un tânăr din sat și-a luat nevastă ucraineancă din Maramureș. Așa, ucrainienii s-au adus unii pe alții, aici la Chișlaca. În prezent, în sat s-au stabilit 14 familii, în total fiind vreo 50 de suflete. Toți au venit din localitatea Poienile de sub Munte. Și-au luat case și acum se ocupă de munca pământului și creșterea animalelor. Ei și-au păstrat obiceiurile ortodoxe de rit vechi, „însă ținem și sărbătorile românești."

Alexa Cin, are 54 de ani și este ucrainean de origine. A început să lucreze la pădure, de la vârsta de 14 ani. Are soție și doi copii. „Am avut un accident de muncă, la pădure în Maramureș și acum am o pensie de 300.000 de lei. Sunt singurii bani care intră în casă. Am venit la Chișlaca, pentru o viață mai bună. Am casă, animale și 2 hectare de

Cin Alexa: „Am venit la Chișlaca pentru o viață mai bună"

pământ. Am pus porumb pentru ca să-mi țin porcii. Da' furtuna ne-a mânat tăt porumbul", povestește cu amar în glas Alexa, conchizând: „Așa se-ntâmplă în viață - cauți bine și găsești rău."

Câțiva copii se joacă într-o baltă rămasă după ploi. Altul merge pe bicicletă, fugărind niște găini. Casele se scurg în urma noastră. Școala, biserica, stația de autobuz. Doar oamenii rămân. Care mai rămân. Poate nepoții lor nu vor mai pleca...

G. CONSTANTINESCU
ANGELA CIAMA
Foto: **ȘTEFAN MATYAȘ**

La Măderat

ȚĂRANI NEDREPTĂȚIȚI DE O LEGE STRÂMBĂ!

Legea 18/1991, a fondului funciar, considerată una dintre marile „gafe" legislative de după Revoluție, a dat mult de furcă instanțelor, care nu de puține ori au fost puse în postura de a rezolva cazuri solomonice. Tocmai de aceea și soluțiile au fost pe măsură. Noua putere instalată după alegerile din '96 a încercat să repare o parte din carențele legii pământului, modificând-o. Așa s-a „născut" Legea 169/1997, o altă „gafă" în domeniu. Călăuziți doar de principiul „restitutio in integrum", noii aleși au adâncit și mai mult confuzia acestei Legi 18, care s-a voit a fi reparatorie... Elocvent în acest sens, este și cazul cititoarei noastre **AURELIA VLASIU**, din Măderat, nr. 557.

„După apariția Legii 18, din diverse motive mulți oameni nu au depus cerere pentru a revendica tot pământul care i s-ar fi cuvenit. Unii au fost plecați din țară, alții au fost bolnavi, sau pur și simplu nu au știut cât pământ au avut părinții, bunicii sau alte rude. E vorba aici de cei care aveau dreptul până la 10 ha. Și eu am la Măsca 1 ha și 22 ari de vie. Am făcut cerere la Primăria Șiria, dar mi-a fost refuzată pe motiv că n-am depus-o în termen legal. Rog Prefectura și Direcția Agricolă să-mi comunice prin ziar ce am de făcut în această situație." Am spicuit din scrisoarea d-nei Vlasiu cele de mai sus, însă în situația dânsei sunt foarte mulți arădeni. Adică, sintetizând, după modificarea Legii 18 prin Legea 169, cei care aveau dreptul între 10 și 50 de ha pământ au avut dreptul să introducă cereri de restituire, iar cei care au dreptul la sub 10 ha și nu i-au solicitat tot în '91 nu mai au dreptul la diferență. Din păcate nici Prefectura, nici Direcția Agricolă nu o poate ajuta pe petenta noastră. Așa strâmbă cum e, legea e lege și trebuie respectată. Altfel spus, cei din comisia de aplicare a legii fondului funciar din Șiria au procedat în conformitate cu legea. Așa că cititoarei noastre nu-i mai rămâne decât să aștepte o nouă modificare a legii pământului. Dacă se poate, nu printr-o nouă... gafă!

FLORIN TRUȚ

ÎN CONFLICT CU LEGEA

DOUĂ PLUS ÎNCĂ DOUĂ

Au fost identificați și reținuți numiții Vanco Ioan, de 19 ani, și Ganea Gheorghe, de 16 ani, ambii din comuna Grăniceri, județul Arad, care în noaptea de 24/25.05.a.c., au comis două furturi în dauna avutului public pe raza orașului Chișineu-Criș, comunică Biroul de presă al IPJ Arad. În urma cercetărilor s-a stabilit că aceștia sunt autorii altor două furturi săvârșite în comuna Grăniceri și Socodor, precizează sursa citată. Urmează a fi prezentați Parchetului în vederea emiterii mandatului de arestare preventivă.

FURT LA POLICLINICA DIN INEU

S-a întocmit dosar penal pentru săvârșirea infracțiunii de furt în dauna avutului privat lui Anghel Gabriel, de 18 ani; Covaciu Alean, de 18 ani; Covaciu Aurel, de 22 ani și Bala Remus, de 28 ani toți din comuna Bocsig, județul Arad, comunică Biroul de presă al IPJ Arad. Aceștia în data de 09.07.a.c., aflându-se în incinta Policlinicii din orașul Ineu, i-au sustras numitei Andea Antița, din Șicula, o poșetă în care avea actele personale și suma de 205.000 lei, precizează aceeași sursă.

DOLARI FALȘI, LA VĂRȘAND

Un moldovean din Republica Moldova a fost reținut la Vărșand după ce a plătit motorina cumpărată cu o bancnotă de 100$ falsificată. Gumăriță Igor, 25 ani, înainte de a ieși din țară a tras la stația PECO să alimenteze mașina cu motorină. Pentru a achita carburantul, el a plătit cu o bancnotă de 100$. Bancnota s-a dovedit a fi copiată cu un copiator color. La percheziția corporală, în buzunare i s-au mai găsit alte 10 bancnote false.

MODERNIZĂRI ÎN APATEU

▼ Zilele trecute afișele din Berechiu, Satul Nou, Moțiori și Vânători informau fermierii posesori de tractoare că în Apateu se va deschide prima pompă pentru alimentarea cu motorină.

Ioan Mang, acționar principal, ne-a declarat: „Pentru că cele mai apropiate pompe de aprovizionare sunt la Chișineu Criș și Cermei, pentru că în Apateu lucrează peste 100 de tractoare, împreună cu ceilalți acționari am investit în acest domeniu. Firma S. C. Agromec a reușit în regie proprie, cu o investiție de peste 25 de milioane, să realizeze pompa."

▼ De la primarul comunei Apateu, Ioan Sărac, suntem informați că drumul agricol ce leagă localitatea cu Bihorul precum și unele bifurcații spre parcelele agricole ce au fost preconizate a se realiza, a devenit o realitate.

Din cei 1800 m propuși în acest an, deja 700 m au fost pietruiți și tasați, fiind deja un drum practicabil. Deși mulți săteni au pensii mici, au cheltuieli agricole mari, și-au onorat angajamentul de a contribui financiar la realizarea și modernizarea acestui drum.

În câte localități se poate merge la câmp cu mașina pe drum modernizat?

Iar dacă mai notăm că salariile lucrătorilor din Primăria Apateu sunt la zi, iluminatul public plătit funcționează corespunzător, paza de noapte în localitate își face datoria, fondurile pentru reparații și lemne la școală sunt asigurate, putem aprecia că angajamentul primarului la ultima adunare cu cetățenii s-a materializat în fapte.

IOAN NAGY

„ĂIA DE SUS NE-AU PUS LA PĂMÂNT PE TOȚI"

Cornel Cârpaci din Șimand are 47 de ani. De copil s-a deprins cu munca pământului, iar acum își câștigă existența din această activitate.

„Am 3 hectare și jumătate de pământ. Am pus porumb pe 2 hectare și jumătate, iar pe un hectar lucernă, că mai am cinci vaci și doi cai. Da' o duc foarte greu. Am cinci copii și 12 nepoți. Banii-s puțini, gurile multe", zice cu nemulțumire în glas omul, în timp ce așeza paiele pe șraf, împreună cu unul din ginerii săi.

Foto: ȘT. MATYAȘ

Acasă, când se-adună la ora prânzului toată familia, trebuie „să punem două mese cap la cap ca să încapă toți", adaugă Cornel Cârpaci.

În gospodăria sa, agricultorul ține cinci vaci cu lapte. Laptele îl livrăm, însă e foarte ieftin - 1700 de lei. Iar un suc costă 2500-3000 de lei. Mai demult puteai trăi din agricultură. Ba, îți mai făceai una alta, pe lângă casă. Puteai să-ți faci o socoteală. Acu' ăia de sus ne-au pus la pământ pe toți", conchide omul din Șimand.

G. C.

Dacă ARIS nu va primi creditul salvator

SINDICALIȘTII VOR APLICA... PICĂTURA CHINEZEASCĂ

Muncitorii de la ARIS și-au luat salariile restante. Cel puțin pentru câteva zile, conflictul cu administrația a fost amânat. Joi, 15 iulie, în ședința de guvern ar trebui să fie aprobată o hotărâre prin care firma arădeană va fi creditată cu circa 17,5 miliarde lei. Banii sunt destinați reluării ciclului de producție și plății furnizorilor. La această oră, la ARIS se lucrează și nu prea. Mai clar, fabrica nu este alimentată cu gaz, din cauza neachitării facturilor. Așa că la secțiile Turnătorie și Tratamente termice se... somează. De aceea, creditul de 17,5 miliarde ar putea fi o gură de oxigen pentru societatea arădeană.

Și sindicaliștii sunt conștienți că aceasta ar putea fi ultima șansă pentru ARIS. Dacă banii nu vor ajunge la Arad în timp util, oamenii sunt hotărâți să reia acțiunile sindicale. „În funcție de evoluția evenimentelor, vom lua o decizie vineri", ne-a precizat Ștefan Lacsan, liderul Sindicatului Liber ARIS.

Dacă joi nu se aprobă creditul, luni 19 iulie oamenii vor picheta Prefectura Arad. „Vom face această acțiune zi de zi, ca o picătură chinezească. Poate așa vom reuși să atragem atenția Executivului că și noi existăm și vrem să muncim, ca să trăim", a conchis Lacsan.

G. CONSTANTINESCU

ȘTRANDUL „NEPTUN" - O AFACERE DE APROAPE UN MILIARD PENTRU PRIMĂRIE

Canicula, zilele toride, îi obligă pe mulți dintre arădeni să-și îndrepte pașii spre oaza de verdeață și răcoare de dincolo de Mureș, ștrandul „Neptun". Cei mai mulți sunt tineri, elevi și studenți, care plătesc doar 3000 de lei pentru un bilet. Cu toate acestea, în actualul sezon ștrandul s-a dovedit a fi o afacere profitabilă pentru primărie. De la deschidere și până în prezent, încasatorii de la intrarea la ștrand au încasat aproape 900 de milioane lei. „Aproape tot ce am încasat am reinvestit în ștrand. Am făcut foraje noi, am refăcut instalația electrică și am instalat un nou transformator pentru mărirea capacității de alimentare cu energie electrică. Am achiziționat utilaje de tuns gazonul și utilaje pentru stropit contra țânțarilor și insectelor", ne-a spus Ovidiu Marian, director S. C. Gospodărire Comunală S. A. Acesta a mai precizat că din banii rămași și din ce se va încasa în continuare, se va repara toboganul și podul de pontoane din Micălaca. Totodată, există un studiu de fezabilitate pentru racordarea ștrandului la canalizarea menajeră a orașului, condiție impusă de Agenția pentru Protecția Mediului Arad.

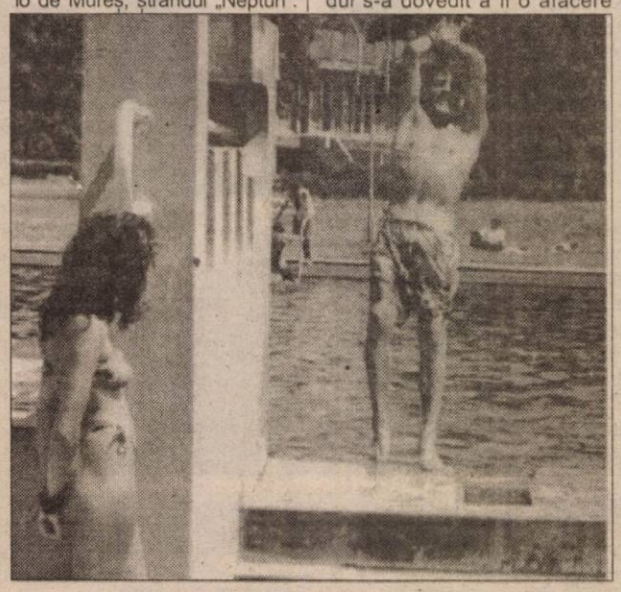

F. TRUȚ
Foto: **V. MUSCĂ**

Dobânzile bancare în vigoare la 13.07.1999

Denumirea băncii	Suma minimă (lei)		Dobânda (% pe an)												
			Persoane fizice						Persoane juridice						
	Persoane fizice	Persoane juridice	la vedere	Pe termen de (luni)					la vedere	Pe termen de (luni)					
				1	2	3	6	9	12		1	2	3	6	9	12
Bankcoop	200.000	15.000.000	10	60	61	62	63	66	67	10	57	58	58	59	61	62
BCR	*	25.000.000	10	55	-	56	57	58	59	10	55	-	56	57	58	59
BRD	1.000.000	*	10	60	62	63	64	65	66	10	50	51	52	53	54	55
B. Transilvania	300.000	25.000.000	10	59	-	62	56	55	55	10	56	-	59	53	52	52
B.I.R.	300.000	15.000.000	11	60	60	61	62	62	62	10	50	50	51	52	53	54
BancPost	500.000	500.000	10	58	-	60	62	65	70	10	45	-	50	55	57	60
B. Agricolă	500.000	25.000.000	10	60	-	75	58	59	60	10	60	-	57	58	59	60

SE SOLICITĂ REGLEMENTĂRI CLARE PRIVIND STATUTUL SOCIETĂȚILOR DIN TRANSPORTUL PUBLIC LOCAL

Sindicaliștii și directorii regiilor din transportul public local au cerut, luni, printr-o scrisoare deschisă adresată premierului Radu Vasile, adoptarea unor acte normative care să reglementeze statutul societăților din domeniu, introducînd precizări clare referitoare la modul de organizare și privatizare a acestora, precum și la nivelul subvențiilor pe care statul trebuie să le acorde.

Transportatorii - membri ai Federației "Transloc" și ai Uniunii Române a Transportului Public - reclamă nivelul scăzut al subvenției, cerînd acoperirea de către stat a 50 la sută din cheltuielile totale ale societăților de transport public; fie ele private sau aflate în subordinea autorităților locale. Ei susțin că societățile de profil nu pot supraviețui decît dacă primesc sprijin financiar din partea statului, în condițiile în care mai multe categorii de călători beneficiază de gratuități ori reduceri ale tarifelor de transport, care nu sunt reglementate printr-un cadru legal unitar.

Restanțele la plata subvenției către regiile și societățile de transport public local se ridică, pentru anul trecut, la 130 de miliarde de lei, sumă din care trebuie acoperite și investițiile începute în 1998 și continuate în 1999. Pentru a retehnologiza parcul de vehicule, transportatorii cer sprijin Executivului, care ar trebui să aloce fonduri, fie în mod direct, fie prin emiterea de garanții guvernamentale. pentru dotarea cu mijloace noi de transport.

Cea mai mare parte a veniturilor regiilor locale de transport provin din încasările din bilete și abonamente, ale căror tarife sindicaliștii și patronii cer să fie modificate în funcție de "condițiile reale din fiecare unitate administrativ teritorială".

O altă nemulțumire a transportatorilor este legată de modul de organizare a societăților de transport. Ei vor ca activitatea de transport din toate orașele țării să fie supusă unui regim juridic unic, pentru a elimina evaziunea fiscală și privatizările frauduloase.

Pe de altă parte, sindicatele și patronatele vor ca Legea bugetului să fie modificată și să permită negocierea și majorarea salariilor fără nici un fel de restricție. O parte dintre societățile de transport public local sunt încă în subordinea statului, neavînd drept de negociere a salariilor, majorările salariale pentru anul în curs fiind, de asemenea, limitate.

Sindicaliștii și directorii regiilor și societăților de transport au negociat contractul colectiv de muncă pentru cei aproape 30.000 de angajați din transportul public local, dar spun că nu-l pot încheia în lipsa reglementărilor cerute în scrisoare. Părțile amintesc faptul că lipsa contractului colectiv sau nefinalizarea negocierilor acestuia pot duce, conform legislației în vigoare, la deschiderea unui conflict de muncă, care poate ajunge pînă în faza grevei generale.

Compania de transport Arad este membră a U.R.T.P.

Pentru prima oară în Europa

BANCNOTE DE PLASTIC

Banca Națională a României lansează, pentru prima oară în Europa, bancnotele de plastic, cu ocazia unei emisiuni de bancnote cu valoarea nominală de 2.000 de lei, pentru marcarea eclipsei totale de soare din 11 august, precum și a trecerii în anul 2000.

Bancnota nominală cu valoarea de 2.000 de lei va fi pusă în circulație începînd din 2 august.

Pe fața bancnotei apare o reproducere a sistemului solar, cu menționarea fenomenului reprezentat de eclipsa totală de soare și imaginea soarelui. Pe verso-ul bancnotei este desenată harta României în culorile drapelului național, pe hartă specificîndu-se zona de pe teritoriul țării unde vizibilitatea eclipsei va fi maximă.

Prin bancnota de 2.000 de lei BNR lansează, pentru prima oară în Europa noua tehnologie reprezentată de suportul de plastic.

Bancnotele de 2.000 de lei vor fi puse în circulație pentru numismați într-un tiraj de aproximativ de un milion de exemplare, iar pentru circulație efectivă vor fi puse la dispoziția publicului aproximativ 50 de milioane de bancnote.

Pentru numismați și colecționari, prețul de vînzare a bancnotei, plus pliantul atașat este de aproximativ 30.000 de lei.

AVAB VA EXECUTA ȘI ACTIVUL IMAR - ARAD AL GRUPULUI PĂUNESCU

Fabrica de mobilă IMAR este unul dintre activele care vor fi executate silit de Agenția de Valorificare a Activelor Bancare. Grupul Păunescu deține prin societatea I.R.I. (Institutul Român de Investiții) 39 la sută din acțiunile fostului combinat de prelucrare a lemnului. Ovidiu Grecea, șeful AVAB a declarat că există interes pentru combinat din partea unor investitori străini (firme în domeniu din Germania și Israel) dar și români.

BANKCOOP - SPRIJIN FINANCIAR DIN PARTEA BNR

Mihai Bogza, viceguvernator al BNR, nu exclude posibilitatea ca BNR să acorde un ajutor financiar pentru Bankcoop.

În acest moment, Bankcoop încearcă să atragă prin majorare de capital investitori pentru a ieși din criza de lichidități.

Situația băncii va fi cunoscută pe 20 iulie, cînd este programată Adunarea Generală a Acționarilor și cînd se va ști dacă intenția de majorare a capitalului a avut succes.

Începînd din luna aprilie, Bankcoop a intrat în regim de supraveghere a BNR, iar din luna mai a intrat în regim special de decontare a tranzacțiilor. Aceasta a determinat panica deponenților, care au solicitat retragerea depozitelor. Neavînd suficiente lichidități, banca nu poate onora decît parțial aceste solicitări.

Acționarii Bankcoop au aprobat, la 15 iunie, majorarea capitalului băncii cu 600 miliarde de lei, conducerea băncii susținînd că este în negocieri cu instituții financiare din țară și din străinătate pentru participarea la această majorare. La 15 iulie expiră termenul de participare la majorarea de capital. Pentru a fi salvată, Bankcoop are nevoie de o injecție urgentă de lichidități.

Pentru afaceri,

ÎN ACEST MOMENT, IUGOSLAVIA E O ȚINTĂ FALSĂ

Nicolae Băcanu, președintele CCIA Arad, a susținut o conferință de presă. Evenimentul s-a dorit a fi o radiografiere a vizitei reprezentanților instituției arădene în Italia, Croația, Bosnia-Herțegovina și Iugoslavia. Dacă în Italia s-au consolidat vechile relații de parteneriat ale Camerei cu organisme similare din Peninsulă, în Iugoslavia s-au căutat oportunități de afaceri pentru firmele arădene. Însă speranțele au fost mai mari decât posibilitățile reale. „În acest moment, Iugoslavia este o țintă falsă. Acolo e nevoie de bani, de investiții directe. Și noi avem nevoie de bani. De aceea, în actualul context politic, Iugoslavia nu este o oportunitate imediată", a precizat Băcanu. Vicepreședintele Camerei, Lucian Palcău, a adăugat: „Deocamdată schimburile comerciale cu Iugoslavia se pot concretiza doar sub formă de barter".

G. C.

DE CE SUNT NEMULȚUMIȚI INVESTITORII GERMANI ?

Instabilitatea legislativă, fiscalitatea excesivă, birocrația, corupția, precum și lipsa de informare cu privire la modificările actelor normative sunt principalele nemulțumiri ale oamenilor de afaceri germani care desfășoară activități în România.

WIR - Informații Economice despre România și IBD - Serviciul Integrat de Consultanță pentru Economie în România au realizat, în perioada februarie-martie 1999, un sondaj printre 528 de societăți românești cu participare germană la capital, fiind primite răspunsuri din partea a 101 firme.

Conform studiului, cea mai mare parte a investitorilor germani evaluează pozitiv perspectivele economice atît pentru firma lor cît și pentru branșă, în pofida problemelor existente, considerate destul de grave.

Reprezentanții firmelor germane apreciază că România a făcut progrese prin introducerea posibilității achiziționării de terenuri de către persoanele juridice cu capital străin, în privința îmbunătățirii sistemului bancar și a funcționării administrative.

Pe de altă parte, afaceriștii germani sunt nemulțumiți de actuala practică de impozitare a profitului, care, în combinație cu reglementările privind facturarea, reprezintă, susțin aceștia, cea mai mare piedică a investițiilor. Pe termen mediu, legea română a contabilității, aflată în vigoare, va îngreuna atît intrarea țării în UE, o privatizare cît mai rapidă, cît și dezvoltarea unei piețe funcționale de capital, se arată în studiu, care recomandă corelarea sistemului contabil român cu standardele internaționale în domeniu.

Dar cea mai mare nemulțumire a investitorilor germani rămîne legată de instabilitatea legislativă. Modificarea cu acțiune retroactivă a unor legi și ordonanțe a afectat activitatea firmelor din România iar aceste decizii sunt considerate de oamenii de afaceri ca fiind în contradicție cu principiile statului de drept și a siguranței încrederii în sistemul legislativ.

Ca urmare a acestei situații, cîteva firme germane și-au sistat investiții în valoare totală de 600 milioane mărci, iar alte firme își pun problema unei potențiale retrageri de pe piața românească.

Sorin Fodoreanu a afirmat că studiul va fi prezentat Executivului în cel mai scurt timp sub forma unei anexe la un memorandum privind îmbunătățirea condițiilor pentru investitorii străini.

Cu un volum al investițiilor de 402,5 milioane dolari și 8.034 de societăți, Germania ocupă locul al doilea în clasamentul statelor de proveniență a capitalului străin investit în România.

PARIAȚI PE FEMINITATE

În America există un principiu: dacă ai temeri că nu poți rezolva ceva, nici nu rezolvi: dacă ești ferm convins că trebuie neapărat făcut ceva, reușești fără nici un dubiu.

Gândiți-vă la acest lucru și veți vedea cât adevăr conține.

Mi se spune deseori că femeile de la noi, din România, au o soartă vitregită, bărbații opunându-se realizărilor lor. Acest lucru este adevărat, o știu, dar tocmai din acest motiv eu cred că femeile trebuie să fie și mai ferme, să încerce mai mult. Succesul vine mai devreme sau mai târziu, dacă, însă, știți să vă alegeți și „armele" pe care să le folosiți. În această alegere trebuie să uzați de tot ceea ce este caracteristic femeii: subtilitate, intuiție, agilitate și nu în ultimul rând trebuie să contați pe ceea ce vă este definitoriu - feminitatea.

Mișcarea de emancipare a femeii, în America, a avut un început greșit, când s-a crezut că prin masculinizare se poate lua la întrecere cu bărbații. Când după începuturile furtunoase și controversate, femeile au înțeles valoarea feminității în fața prejudecății masculine, atunci succesul a apărut.

Acum, femeia americană se îmbracă ca o femeie cu bun gust, discreție, sobru sau feminin. Iar comportarea sa este a unei femei cu demnitate, dar și farmec, care în fața bărbatului comandă respect printr-o comportare agreabilă, feminină. Astfel, nu numai că nu îndepărtează bărbatul, dar îl face conștient de farmecul și înțelepciunea ei.

Ce rost are să ne luptăm cu bărbații ca de la egal la egal? Mult mai bine este de a le dovedi că noi, ca femei, propunem o colaborare în care, egali, încercăm să realizăm cât de mult, pentru fiecare din noi, cât și pentru societatea în care trăim.

Baza reușitei în această confruntare între sexe, este de a dobândi respectul celuilalt, respect însă, pe care și noi trebuie mai întâi să-l acordăm.

Fiind încrezătoare în noi, privind cu degajare pe cei din fața noastră, având o atitudine demnă dar și hotărâtă, orice obiectiv am avea se poate realiza.

Respectul bărbaților, cât și al societății în care trăim față de condiția femeii este determinat chiar de femeia însăși, prin statutul ei de mamă.

Mamele de băieți greșesc în modul în care ei sunt educați, așa încât ajunși mari perpetuează mentalitățile orientale și învechite.

Tot așa, mamele de fetițe perpetuează în gândirea femeii ideea că bărbatul este stăpânul, că orice face (chiar greșit) trebuie privit ca pe un fapt de necontestat, căci rolul femeii este „să înghită". Greșeală, mare greșeală. Căci atunci când femeia „înghite" se întâmplă și alte lucruri: ca un mariaj nereușit, copii cu tare comportamentale în viața lor de adult, perpetuarea lipsei de respect față de femeie etc.

Femeia astăzi, nu trebuie să mai fie o sclavă. Câștigându-și existența a devenit independentă financiar și are obligația ca făurind generații viitoare, să insufle bărbaților respectul față de femeie și mai ales de capacitățile ei. Să se comporte cu ea ca față de un egal care nu se ocupă numai de „cratiță" dar are rolul important, de a-și educa și crește copiii, de a menține echilibrul și viața familiei, și la urmă, dar categoric nu cel mai puțin important, ca pe lângă toate aceste îndatoriri pe care le face din dedicație și sentiment, sunt în stare, pe plan egal cu bărbatul, să abordeze orice profesiune.

FERIȚI-VĂ DE BĂRBAȚII CARE VOR SĂ CONTROLEZE TOTUL

Bărbații care investesc multă energie în jocurile puterii își domină frecvent anturajul prin aspectul fizic, prin mișcări, prin voce, prin propriul miros. Dar se întâmplă adesea ca aceste persoane să își exercite dominația printr-o manieră mult mai subtilă. Ca o energie nedefinită care se degajă din modul de exprimare și comportamentul lor. Contactul cu astfel de bărbați ne produce un efect special după o bucată de vreme: ne regăsim adesea în poziția de perdante.

Nu ne simțim de acord cu noi înșine și nu știm de ce. Bărbații care fac toate eforturile pentru a cuceri o poziție dominantă, fie că ne sunt șefi, la birou, sau ne sunt soți, iubiți, prieteni, sunt de obicei agresivi, competitivi, ambițioși și fixiști. Psihologul Claude Steiner ne avertizează în lucrarea sa „Cealaltă față a puterii", despre riscurile unei legături cu un astfel de bărbat, cu care este adevărat, viața pare mult mai „excitantă".

Un bărbat care prezintă trăsăturile de caracter amintite provoacă multe reacții „adverse", oriunde s-ar afla. Cum îl puteți recunoaște? Cea mai mare parte a persoanelor din anturaj îl admiră și invidiază, îl respectă dar se tem de el, îl urăsc și îl detestă. Cultura noastră recompensează acest gen de oameni, dându-le succesul, banii sau puterea. Dar vor avea o viață dificilă în plan fizic și emoțional și până la urmă se vor izola de ceilalți.

Una din consecințele acestei cheltuieli excesive de energie este că acești bărbați se epuizează rapid. Și au acel tip de personalitate de tip A, predispusă la maladii, depresii și moarte prematură. Își epuizează, literalmente, rezervele de energie fizică înainte de încheierea naturală a ciclului vieții. Practica excesivă a acestui tip de putere este nefastă celorlalți. Un șef cu un temperament de tip A vă va tiraniza atât de mult încât nici noaptea nu veți scăpa de imaginea lui. Un soț, și mai rău, vă va controla în cele mai mici detalii. Va dori să se amestece în tot ceea ce ține de menaj, gospodărie, copii. Nimic din ceea ce faceți nu este bun decât dacă este, în prealabil, controlat de el. Sub această mască de grijuliu și de preocupat de bunul mers al casei se ascunde, de fapt, tirania cea mai perfidă.

Psihologii confirmă că acestei energii „tiranice" i se răspunde, în general, cu resentimente. Pasivitatea sau agresivitatea sunt reacțiile cele mai curente ale manifestărilor extreme de control. Femeile care sunt controlate de soți sunt înconjurate de indivizi colerici, pasivi sau care îmbină colera cu pasivitatea, încât nu mai știu cu cine au de-a face. Obositor, nu-i așa?

Controlul poate fi obositor atunci când devine o obsesie tenace. Atunci credem că avem de-a face cu un paranoic. Realitatea nu este prea departe. Un bărbat obsedat să țină tot timpul situația sub control este în permanență sub o tensiune fizică și mentală. Această tensiune îi va afecta și pe copii și pe dumneavoastră. Gândiți-vă bine ce puneți în balanță: merită o viață agitată, merită să vă îmbolnăviți de nervi sau inimă înaintea lui? Organismul lui poate are mecanisme mai eficiente de apărare, al dumneavoastră, poate nu.

Sfaturi practice, pe vreme de caniculă

NU FACEȚI DUȘURI PREA RECI

Pe căldură prea mare, nu faceți dușuri prea reci. Apa rece stimulează circulația sângelui și vă face să transpirați. Faceți dușuri cu apă călâie (la temperatura camerei).

AROMELE VĂ BINEDISPUN

Dacă trebuie să vă deplasați în mijloacele de transport în comun la ore de maximă aglomerație și căldură, păstrați la dvs. permanent o batistă, pe care dimineața turnați câteva picături de parfum. La ananghie (înghesuială, mirosuri urâte, zăpușeală), duceți batista la nas, inspirând adânc. Aroma plăcută vă remontează moral.

SUNTEȚI BRONZATE? NU VĂ PUDRAȚI!

Pielea bronzată nu trebuie dată cu pudră pentru că se vede. Pielea pare plină de praf. E suficient să treceți peste obraz un șervețel absorbant.

APA RECE ÎMPROSPĂTEAZĂ

Transpirați? Băgați-vă mâinile și brațele câteva minute într-un vas cu apă de la gheață sau sub apă rece de la robinet. Același efect: apăsați pe decolteu câteva cuburi de gheață sau tamponați-vă tâmplele, ceafa și fruntea cu un șervet udat cu apă rece.

ÎNVIOREAZĂ OCHII

După o zi de plajă, ochii se înroșesc. Două comprese cu ceai de mentă ținut la frigider vă vor fi de folos.

VARA, PARFUMAȚI-VĂ NUMAI PĂRUL

Când aerul de-afară este fierbinte, mirosul parfumului se combină cu transpirația și devine greu. Nu vă mai parfumați corpul. Câteva picături puse în păr sau pe ceafă (nu vin în contact cu pielea) păstrează mirosul proaspăt.

PUDRĂ CONTRA TRANSPIRAȚIEI

Pentru a evita transpirația abundentă a părților corpului care intră în contact frecându-se, cumpărați pudră de talc și tamponați abundent cu ea zona de sub sâni, subțiorile și partea inferioară a coapselor.

RAFINAMENTE CULINARE

GULII UMPLUTE CU ȘUNCĂ

Ingrediente: 4 gulii, 250 g șuncă fiartă afumată, o ceapă roșie, 100 g cașcaval ras, 2 linguri de făină, 2,5 dl supă de legume, 1/2 dl lapte, o lingură de ulei, 3 linguri unt (margarină), pătrunjel, sare, piper.

Mod de preparare: se curăță guliile, se taie la fiecare capacul, mijlocul se scobește și se introduc în apă sărată clocotită în care se fierb 15-10 de minute. Capacele tăiate și mijlocul scobit se taie mărunt. Ceapa și șunca se taie cuburi mici și se prăjesc în uleiul încins, apoi se scot din tigaie. Untul (margarina) se topește în uleiul rămas, se amestecă cu făina și se prăjește cca. 2 minute. Se subțiază cu supa și laptele și se lasă să fiarbă puțin, amestecând continuu. Se adaugă și bucățele de gulii, 2/3 din cașcavalul ras, se sărează, se piperează și se călesc 5 mintue. 1/3 din cantitatea de sos se combină cu șunca, se așază într-o tavă, se toarnă peste ele sosul rămas, se presară cu cașcaval ras și se introduc în cuptorul bine încălzit, 10 minute. Când este gata, se presară cu pătrunjel tocat.

ÎNGHEȚATĂ DE BANANE

Ingrediente pentru 4 porții: 4 banane mijlocii, sucul de la 1/2 lămâie, 4 plicuri de zahăr vanilat, 150 g smântână, 20 g alune măcinate, 1 nectarină, scorțișoară pentru ornat, frunze de mentă pentru ornat.

Mod de preparare: se taie 2 banane în bucăți mari. Se pun într-un vas în care se adaugă sucul de lămâie și zahărul vanilat. Se amestecă bine până se obține o cremă compactă. Se adaugă alunele și smântâna și se amestecă bine. Se pune compoziția într-un vas metalic și se lasă 2-3 ore în congelator, pentru a se întări. La fiecare jumătate de oră se amestecă bine, pentru ca masa să rămână cremoasă. Apoi se taie nectarina în felii, iar restul bananelor în rotocoale fine. Se aranjează pe farfurii înghețata, împreună cu fructele. Se ornează cu scorțișoară și cu frunze de mentă.

La îndemâna tuturor

- Încălțămintea și obiectele din piele își recapătă strălucirea dacă sunt frecate cu o coajă de portocale și-o cârpă moale.
- Putem scăpa de furnicile din apartament dacă punem în dulapuri bucățele de asmățui.
- Urmele degetelor de pe uși dispar dacă sunt șterse cu o felie rotundă de cartof crud.
- Pentru a scăpa de cariile lemnului, trebuie să frecăm zilnic, timp de două săptămâni, părțile atinse cu o ceapă tăiată în două.
- Ciorbele au un gust excelent dacă în ele se adaugă frunze de ridichi roșii.
- Pentru a se întârzia putrezirea fructelor, în fructieră se așează recipiente mici în care sunt puși câței de usturoi tăiați pe jumătate.
- Petele de cerneală de pe degete dispar, dacă sunt frecate cu coji de banană.
- Pentru îndepărtarea moliilor în dulap se țin săculeți cu coji de lămâie uscate.

BĂI DE PLANTE

O baie caldă poate fi relaxantă dacă în apă se adaugă plante medicinale. Pentru un efect tonifiant, temperatura apei trebuie să fie de 15-27°C, iar pentru relaxare, 37°C. Înainte de baie, frecați cu un burete aspru corpul, pentru stimularea circulației și îndepărtarea celulelor moarte, după care faceți un duș.

Există două metode de folosire a plantelor medicinale pentru baie: se umple un săculeț cu 250 grame de plante, care se fixează sub jetul de apă. După baie, se fricționează corpul ușor cu săculețul cu plante. Cealaltă metodă constă dintr-o infuzie din 250 grame plante care se toarnă în cadă.

Iată câteva rețete, efectul și modul lor de folosire:

MENTĂ - efect relaxant, infuzie sau plante. PORTOCALE - efect relaxant, sucul de la 4-6 portocole. LĂMÂI - stimulent al circulației, sucul de la 6 lămâi. LAPTE, MIERE și SARE - stimulează circulația, 1 litru lapte, 1 ceașcă de miere, 1-2 cești de sare. ROZMARIN - stimulează circulația, infuzie sau plante. ALGE - stimulează circulația, efect benefic pentru reumatism, artroze, boli ale pielii, infuzie sau plante. TĂRÂȚE, SULFINĂ, MUȘEȚEL - antiinflamator, plante. LAVANDĂ, FLORI DE PORTOCAL - efect calmant, infuzie sau plante. ARGILĂ - dezintoxicant și stimulent, 1-2 kilograme pentru o baie. SARE DE MARE - dezintoxicant și purificator, 250-500 grame pentru o baie. SALVIE - astringent, infuzie sau plante.

După baia de plante se face un duș rece pentru închiderea porilor. Baia nu trebuie să dureze mai mult de 20 de minute.

Pagină coordonată de DANA LASC

„CÂINII" VIN LA O BERE

Aflată în turneu în Iugoslavia, Dinamo București a jucat cu Voivodina Novi Sad, în fața căreia a pierdut cu un sec 0-3, pentru ca în următoarele meciuri echipa lui Cornel Dinu să întâlnească pe Obilici și Steaua Roșie. La întoarcerea în țară se duc tratative pentru un meci în care „câinii roșii" să joace la Arad un amical cu UTA. Adică un meci ce se termină, de regulă, cu o bere. Dacă la barajul de la Alba-Iulia UTA nu ar fi clacat, atunci jucam cu „câinii" lui Dinu pe puncte, în „A". Așa însă, dacă meciul se perfectează, e bine și pe-o bere. ◆ Dacă joci în „A", te mai vede lumea, mai ai ocazia să călătorești pe drumuri europene, precum moldovenii de la Ceahlăul Piatra Neamț. Înscrisă în Cupa UEFA Intertoto, echipa de sub Pietricica a încheiat

◆ Tur de orizont ◆

primele două tururi fără înfrângere, cu un procentaj de sută la sută și astfel, duminică vor juca cu celebra formație italiană Juventus Torino. Cum meciul s-ar putea să fie televizat de Rai Uno, o lume întreagă va afla unde este orașul Piatra Neamț și cum au jucat moldovenii împotriva lui Zidane, declarat anul trecut cel mai bun fotbalist din lume. Dar pentru asta trebuie să fii în „A". Din păcate, UTA nu a avut forța necesară să spargă barajul și să pătrundă pe prima scenă fotbalistică a țării, pentru că numai acolo te poți întâlni, oficial, cu echipe de talia Juventusului. ◆ Și Aradul are stranierii săi, fotbaliști care au evoluat de-a lungul timpului la UTA sau alte echipe arădene și în campionatul trecut au jucat în străinătate. Să-i trecem în revistă. **Croația**: Divizia 1, Dumitru Mitu (NK Osijek). **Israel**: Adrian Ungur (Hapoel Cfar-Sabba) - Div. 1 și Marius Cheregi (Hapoel Beer - Sheba) - Div. 2. **Ungaria**: Div. 1 - Dan Stupar (DVSC - Epona) și Decebal Grădinaru (Nyirseg-Spartacus FC). În Divizia 2 - Nelu Beserman și Emil Șerban (Tiszakecskei FC), Adrian Negrău și Sorin Csipkar (Bekescsabai EFC), Marin Sinescu (Tiszaujvarosi FC). Dintre aceștia D. Mitu și D. Stupar au câștigat cu echipele lor Cupa țărilor respective. ◆ În Statele Unite fotbalul feminin este mult peste cel al bărbaților, ca dovadă victoria echipei americane în finala Campionatului Mondial, disputată sâmbătă seara, la Pasadena, pe stadionul „Rose Bowl", în fața a peste 90.000 de spectatori. După 0-0 în timpul regulamentar s-a ajuns la loviturile de la 11 metri, unde americancele au câștigat cu 5-4 în fața Chinei. Cu această victorie SUA devin pentru a doua oară campioane mondiale, prima dată în 1991, ediție ce a avut loc în China. Campioana din 1995, Norvegia, a pierdut finala mică tot la loviturile de departajare, cu 4-5 m în fața Braziliei. Pe când va fi și fotbalul feminin românesc, care numără doar cinci echipe, prezent la un turneu final al C. M.? ◆ Senzație în Turul Franței! Ciclistul ita-lian Mario Cipollini a adus o pată de culoare unei competiții ce a cam rămas fără mari vedete. Recitalul lui Cipollini a început în etapa a 4-a, când a câștigat la sprint tot așa cum avea să o facă și în următoarele trei etape. Cu patru victorii consecutive, italianul a egalat un record vechi de 69 de ani, stabilit de un rutier francez, pe nume Charles Pelissier, care a câștigat ultimele 4 etape ale Turului din 1930. Deși nu s-a numărat printre câștigătorii Marii Bucle, Cipollini și-a demonstrat valoarea de sprinter, având la activ 12 victorii de etapă în 7 participări în Turul Franței. ◆ FIFA a stabilit zilele trecute numărul de echipe cu care se va prezenta fiecare confederație la turneul final al Campionatului Mondial din 2002, organizat de Japonia și Coreea de Sud. Cele 32 de selecționate naționale (la fel ca și în Franța) au fost repartizate astfel: **UEFA (Europa)**: 13 selecționate calificate, la care se adaugă Franța, calificată din oficiu în calitate de campioană mondială, plus o formație care va disputa un baraj cu o echipă din Asia. **CONCACAF (America de Nord, Centrală și regiunea Caraibelor)**: 3 selecționate calificate. **CONMEBOL (America de Sud)**: 4 selecționate calificate, plus o echipă ce va disputa baraj cu o formație din Oceania. **CAF (Africa)**: 5 selecționate calificate. **AFC (Asia)**: 4 selecționate calificate (Japonia și Coreea de Sud sunt calificate din oficiu, ca țări organizatoare) plus o echipă ce va juca baraj cu o formație europeană. **OFC (Oceania)**: o echipă ce va juca baraj cu o formație din America de Sud. ◆ Comitetul japonez de organizare a C. M. din anul 2202 a stabilit ca finala să se dispute pe stadionul din Yokohama (70.336 de locuri), cel mai mare din țară.

ALEX. CHEBELEU

Dialoguri de vacanță

„DOAR DE LA TELEVIZOR AFLU CE SE MAI ÎNTÂMPLĂ ÎN IUGOSLAVIA"

afirmă Zeljko Bubanja – baschetbalist la B.C. West Petrom

Zeljko a preferat să rămână împreună cu prietena lui în România

– Zeljko, cum ți-ai petrecut vacanța?

– Am rămas în Arad, unde m-am odihnit. Am fost la sala „Decebal" și, împreună cu alți colegi de la B.C. West Petrom, am jucat baschet. Pentru relaxare, am fost să înot la bazinul din „Pădurice".

– Nu ai fost acasă?

– Nu! Cu trenul trebuie să merg vreo trei zile până să fiu acasă, în Muntenegru. Și tot atâta înapoi. În acest fel, nu se merita. Apoi, mai erau de stabilit contractele de joc. Nu am vrut să plec și după o zi să fiu chemat în România, pentru a discuta problema contractului.

– Să înțeleg că nu știi ce se mai întâmplă în Kosovo?

– Nu știu absolut nimic. Doar de la televizor aflu ce se mai întâmplă în Iugoslavia. Deci, știu cât știți și dumneavoastră.

– Apropo de contractul de joc. Ai semnat pentru B.C. West Petrom?

– Momentan nu am semnat nimic. M-am înțeles, însă, cu dl. Puf - președintele clubului - și voi semna imediat după ce revin din cantonament. Cert este că am primit o parte din bani, iar contractul se va întinde pe durata unui an.

– Nu te-ai plictisit de atâta vacanță?

– Ba da! Abia aștept să ne reluăm antrenamentele, pentru că trebuie să facem ceva cu echipa asta. Au venit câțiva jucători valoroși, iar acum formăm o garnitură foarte bună. Doresc să fim mai buni decât anul trecut, adică să intrăm în primele opt echipe din țară.

– Îți mulțumesc!

LEO SFÂRA
Foto: **V. MUSCA**

ANTRENORUL MARIUS DEMIAN RĂMÂNE LA „U" ARAD

Sâmbătă, la Sebiș, pe durata meciului de fotbal UTA - Universitatea Arad, a izbucnit un incident foarte neplăcut și regretabil. Este vorba despre o nouă neînțelegere între domnii Ioan Marconi, președintele grupării și decan al Facultății de Educație Fizică și Sport și Marius Demian, „principalul" echipei, sub comanda căruia studenții au reușit să promoveze în Divizia C.

La fel ca în trecutul campionat, totul a pornit de la formula de echipă și jucătorii folosiți de antrenor. Simțindu-se, pe bună dreptate, lezat, întrucât este împiedicat să își desfășoare activitatea (pe care o susține fără contract), cunoscutul antrenor a părăsit nemulțumit stadionul, cu gândul de a renunța la funcție. Mai ales că, de pe partea cealaltă a terenului, indicațiile tactice și schimbările veneau deja din partea președintelui clubului și a tehnicianului Mihai Jivan, devenit antrenor al Universității după această întâmplare! Rugat să comenteze situația, președintele Ioan Marconi ne-a declarat: „Sunt lucruri care nu trebuia să se întâmple. Suntem, totuși, cadre didactice... Nu se anunțase vreo schimbare la nivelul conducerii tehnice. Inițial, Mihai Jivan a luat doar notițe, pentru a cunoaște echipa, jucătorii. Același lucru l-au făcut, din tribune, Gheorghe Drăgan și Gabi Biro. Profesorul Demian a considerat că trebuie să joace cu anumiți fotbaliști, pentru a nu pierde meciul cu UTA. Eu am fost de altă părere, anume cea a rodării jucătorilor, a folosirii întregului lot, în vederea selecției."

◆

Luni, în urma unei discuții purtate în prezența rectorului Universității, dl. Aurel Ardelean, s-a luat, de comun acord, decizia ca echipa să fie pregătită de Marius Demian și Mihai Jivan. Leontin Pinta rămâne și el la echipă, ocupându-se totodată de formația de juniori a Universității. Președintele Marconi a precizat că cei doi antrenori vor fi atât „principali" cât și „secunzi", situându-se pe poziții de egalitate.

ADRIAN HĂRȚĂU

MECIURI AMICALE

Astăzi după-amiază, patru dintre echipele arădene dispută meciuri amicale, între ele. Astfel, de la ora 18,00, pe terenul „UTA" se întâlnesc UTA și Inter Arad. Jucătorii „Bătrânei Doamne" dau, iată, o fugă în oraș, întoarcerea la Moneasa fiind prevăzută pentru aceeași zi, după joc.

La Macea, cu începere de la ora 18,00, dau piept Universitatea și F.C. Telecom. Ambele echipe sunt, deja, la al doilea „amical".

Mika Salo – la Ferrari!

Finlandezul Mika Salo a devenit, de ieri, noul pilot al scuderiei Ferrari, secondîndu-l pe irlandezul Eddie Irvine, ca urmare a accidentării germanului Michael Schumacher.

Potrivit agenției FNB /STT, managerul pilotului finlandez, Mike Greasley, a declarat că a avut, luni, numeroase întrevederi cu responsabilii ai scuderiei italiene, soldate cu trecerea lui Mika la Ferrari, ca secund al pilotului Eddie Irvine.

Decizia finală a fost dată publicității în cursul zilei de ieri.

RĂDUCIOIU - PE DINAFARĂ!

Atacantul român Florin Răducioiu nu a fost convocat, luni, la reunirea lotului echipei italiene Brescia, a anunțat cotidianul "Gazzetta dello Sport". Răducioiu, în vîrstă de 29 de ani, a fost pus pe lista de transferări, de conducerea clubului, dar a refuzat ofertele venite din partea echipelor Rapid București și Dinamo București.

Cadou pentru copiii lui Mândru

De astăzi, timp de șapte zile, două grupe de copii de la FC UTA se găsesc pe litoralul Mării Negre, în stațiunea Năvodari. Este vorba de grupele de vârstă născuți 1986 și 1988, ambele pregătite de prof. Ștefan Mândru, care au primit cadou din partea părinților, pentru câștigarea campionatelor județene de fotbal, o tabără de o săptămână la mare. Conducerea clubului UTA a fost receptivă și a pus la dispoziția copiilor un autocar pentru deplasare.

Așadar, campionii fotbalului juvenil arădean se vor relaxa la mare, printre... alge și meduze.

D.S.

După ce au căzut toate variantele de fuziune

INTER ARAD – O ECHIPĂ DISPERATĂ

Uluitor! Inter Arad este, în continuare, într-o situație incertă. Mai sunt exact 19 zile până începe campionatul și interiștii nu au reușit să fuzioneze cu cineva. E bine cunoscut deja faptul că „robinetul" a fost închis aproape în totalitate și, în ultimul timp, s-a încercat variante de supraviețuire. Rând pe rând, au căzut variantele de fuziune cu CPL, Crișana Sebiș și Gloria Arad, aceasta din urmă în ultimul moment, când se părea că palma e deja bătută. Acum, conducătorii de la Inter caută, tot mai caută. O echipă care să ofere 400 de milioane, adică aproximativ jumătate din necesarul unei echipe de Divizia „C". Doar așa se poate fuziona. Așa ar accepta Inter. De exemplu, dacă se bate palma cu Comera, echipa se va numi, să zicem, Inter Comera, fiecare parte având drepturi egale.

Deocamdată, echipa se antrenează în Bujac, sub comanda antrenorilor Cristi Avram și Sorin Iancu. Ei așteaptă să se rezolve ceva. Pe lângă fuziune, mai există două variante, e drept, destul de supărătoare: retragerea, ori începerea campionatului și continuarea lui până se termină banii. Aproximativ 400 de milioane.

Acum, Inter e o echipă disperată. Încearcă să găsească soluții concrete. Nimeni, însă, nu se înghesuie. Dacă se începe cu cele două variante de mai sus, jucătorii sunt în posturi nepălăcute: mai devreme, ori mai târziu, rămân fără loc de muncă. Aici e marea problemă. Ce se întâmplă cu fotbaliștii?

Așteptăm un răspuns cât mai rapid, la toate aceste probleme, că bate la ușă campionatul, iar Inter e pe nicăieri. Fără să efectueze un cantonament, astăzi echipa dă piept cu UTA. Halal!

LEO SFÂRA

ANDREI PAVEL - POZIȚIA 43 ÎN CLASAMENTUL ATP

Jucătorul român de tenis Andrei Pavel ocupă în continuare poziția 43 în clasamentul ATP, cea mai bună din cariera sa, acumulînd un total 891 de puncte. Pavel, în vîrstă de 25 de ani, este singurul tenisman român prezent în Top 100 ATP. El este urmat în ierarhia mondială masculină de Adrian Voinea, care ocupă, săptămîna aceasta, poziția 113 mondială, cu 437 de puncte și de Dinu Pescariu, care este clasat pe locul 134 ATP, cu 355 de puncte.

În ierarhia mondială feminină, cea mai bine clasată jucătoare română rămîne Irina Spîrlea, care ocupă poziția 21 WTA, cu 1357 de puncte. Ea este urmată în Top 100 de Ruxandra Dragomir, numărul 27 mondial, cu 1044 puncte și de Cătălina Cristea, ocupanta poziției 99 WTA, cu 309 puncte.

România ocupă locul 5 în clasamentul pe medalii la Jocurile Mondiale Universitare

România ocupă locul 5 în clasamentul pe națiuni la Jocurile Mondiale Universitare, după ce a cucerit, pînă luni, 15 medalii, dintre care 9 de aur, 4 de argint și 2 de bronz, a anunțat cotidianul italian "Gazzetta dello Sport".

Primul loc în acest clasament este ocupat de Statele Unite ale Americii, care este urmată de Rusia, Cuba și Japonia.

Primele 10 poziții din topul pe medii sunt ocupate de următoarele țări:

	aur	argint	bronz	total
1.SUA	26	17	15	58
2.Rusia	14	16	12	42
3.Cuba	12	3	11	26
4.Japonia	10	13	18	41
5.România	9	4	2	15
6.Spania	7	7	13	27
7.China	7	6	9	22
8.Italia	6	11	7	24
9.Ucraina	6	7	8	21
10.Franța	6	3	8	17.

Steffi Graf se retrage

Jucătoarea germană de tenis Steffi Graf, fostă lideră a clasamentului mondial, a anunțat, luni, în cadrul unei conferințe de presă, organizate la New York, că se va retrage din activitatea sportivă la sfîrșitului actualului sezon, informează AFP.

Graf, în vîrstă de 30 de ani, a declarat că nu i-a fost ușor să la această decizie, dar competițiile au devenit din ce în ce mai exigente, motiv pentru care dorește să se retragă la sfîrșitul acestui sezon.

Jucătoarea germană, cîștigătoarea a 22 de competiții de Grand Slam, va participa, în perioada următoare, la turneele de la San Diego, Toronto și New Haven, în vederea pregătirii pentru US Open, ultimul turneu de Grand Slam al sezonului, care se va disputa în perioada 30 august-12 septembrie, la Flushing Meadows.

Starea municipiului

INDIFERENȚA PRIMĂRIEI „SAPĂ" LA TEMELIA ORAȘULUI

Constatăm, în ultima vreme, o degradare continuă a serviciilor pe care Primăria trebuie să le presteze către populație. Inundațiile din ultimele zile nu sunt decât „bomboana pe colivă" și au scos încă o dată în evidență indiferența crasă, neputința ridicată la rang de lege a celor care conduc destinele orașului. În afară de faptul că habar n-au ce se întâmplă în oraș, și atunci când sunt sesizați consideră că sunt „răutăți ale unora care-i invidiază". Dar ei nu înțeleg că nu e nimic de invidiat în a te face înjurat de un oraș întreg.

Suntem tare curioși de când primarul Valentin Neamț n-a mai părăsit biroul dotat cu aer condiționat pentru a merge prin cartiere și a vedea cu ochii lui problemele, nu la tăieri de panglici sau în străinătate. Să constate cu propriii ochi că gunoaiele în oraș sunt ca munții, iar bălăriile au aspect de junglă tropicală. Să vadă, în Bujac, oameni disperați că le-au căzut casele și nu mai au unde să locuiască, din cauza apei adunate de la ploi care nu are unde să se scurgă.

ÎN VIZIUNEA PRIMĂRIEI, APA DIN BUJAC E TREABA... POMPIERILOR

În numărul de ieri semnalam gravele probleme din cartierul Bujac, unde apa care nu se scurge a format adevărate lacuri, a intrat în case și curți. Nimeni n-a mișcat un deget. Singurul care s-a dus la fața locului a fost prefectul Gheorghe Neamțiu și s-a convins cu ochii lui că nici un utilaj nu era la lucru.

Strada Progresului este de departe cea mai afectată. Aici apa nu s-a scurs deloc. Azi-noapte două case s-au dărâmat. La nr. 10 locuiește Gligor Lubomir cu încă 5 membri ai familiei. A scos toată mobila și a dus-o la vecini, unde de altfel și dorm. Toți pereții au crăpat și acoperișul stă să cadă. La nr. 13, stă familia Pantea Ion. Azi-noapte, în jurul orei două, doi pereți ai casei au cedat sub presiunea apei și s-au dărâmat. Au pus oamenii ceva propte, dar tot tavanul e crăpat și va cădea curând. Nici pereții ceilalți nu stau prea bine, în crăpăturile lor putând să bagi mâna. De luni, oamenii au tot sunat la Primărie, să trimită pe cineva să scoată apa din case, dar li s-a spus că e treaba pompierilor. În final, au venit ieri pompierii și au început să scoată cu pompe apa. Dar pe toată strada situația e disperată. La nr. 34 apa e de o jumătate de metru în casă și, dacă mai stă o noapte, vor ceda și pereții acesteia. Și ei au sunat la Primărie, dar nimeni nu i-a ascultat. Oamenii sunt dispuși să plătească oricât, dar nimeni nu-i ajută. Pompierii au o singură pompă și nu răzbesc. Unde sunt utilajele regiei de apă-canal, domnule Bănățean? Ce așteaptă?

Domnule Sorin Bondoc, știți cum arată cizmele de cauciuc? Le-ați luat în picioare, să intrați în casele inundate, să vedeți lacrimile de deznădejde ale oamenilor? Sau sunteți prea ocupat cu politica? E păcat să nu știți că adevărata politică a orașului se face în cartiere, nu la birou, în primărie, sau în sediul PNȚCD.

Combina de păioase din Micălaca, zona 300

MICĂLACA - PARADISUL GUNOAIELOR

„Activitatea prodigioasă" a actualei administrații a orașului se poate ușor vedea în cartierul Micălaca. În zona blocurilor 361, 362, unde întoarce tramvaiul 17, zace de ani de zile, pe un câmp în paragină, o fostă organizare de șantier. Munți de moloz, bălării înalte de doi metri, gunoaie de tot felul. Puțin mai încolo, lângă Dispensarul nou, priveliștea e incredibilă. Circa patru hectare de teren sunt lăsate într-o paragină totală. Gunoaiele nici nu se mai văd din ierburile înalte, care te duc cu gândul la jungla tropicală. Doar atât, că lipsesc animalele mari. Cele mici, adică șobolanii, mișună la tot pasul. Chiar în spatele dispensarului zace părăsită, cine știe de când, o... combină de recoltat păioase. Pare incredibil, dar e adevărat. Domnule viceprimar Ioan Darida, nu credeți că aici, cu o investiție minimă, ar putea fi amenajat un parc și locuri de joacă pentru copii? Trebuie doar tăiate buruienile, igienizată zona, două-trei buldozere s-o niveleze, să se pună câteva bănci și leagăne. E chiar așa de greu? De ce nu se caută soluții? În discuțiile pe care le-am avut cu locuitorii zonei toți s-au arătat dispuși să ajute prin muncă la așa ceva. Dar inițiativa trebuie să vină din partea primăriei.

La trecătoarea pe sub viaduct, dinspre zona 300 spre zona 700, niște muncitori tăiau iarba. Dar de gunoaie nu se atingeau, Doamne ferește! Pe malul Mureșului, iarba a crescut formând un zid de nepătruns. Cine se mai ocupă de igienizarea orașului?

Toate străzile în cartier arată ca după bombardament. Azi-mâine, nu vor mai putea fi circulate de mașini. Se aude, domnule Parpală?

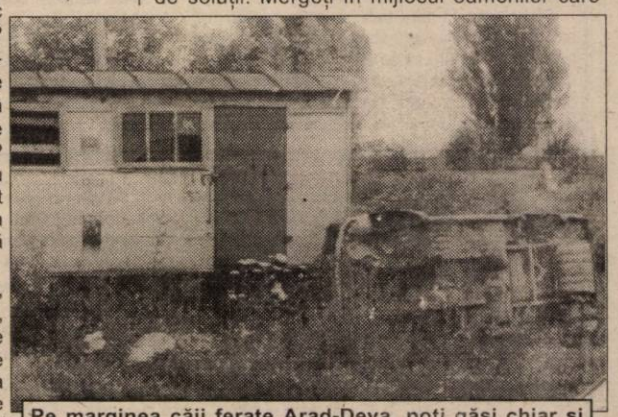

Pe marginea căii ferate Arad-Deva, poți găsi chiar și caroserii de mașini.

O NOUĂ GROAPĂ DE GUNOI, ÎN GRĂDIȘTE

Încă de la intrarea în oraș și până aproape de gară, calea ferată Deva-Arad e un fel de depozit de fier vechi. Printre ierburile sănătos crescute poți găsi caroserii de mașini, chiar una de autobuz, bolovani cât casa, gunoaie de tot felul. Cele câteva containere de gunoi aflate pe margine sunt atât de pline încât îți dai seama că n-au mai fost ridicate din timpuri imemoriale.

În Grădiște, la capătul străzii Orient, a apărut o nouă groapă de gunoi, chiar pe marginea căii ferate care merge la PECO. Știați, domnule Clodninschi? Acolo zac tone de gunoi și pute de-ți mută nasul. Țiganii caută prin gunoaie răscolindu-le, fără să le pese. Boschetarii își fac „tabere de vară". Mușteleși șobolanii se simt în elementul lor. Iar la 10 metri locuiesc oameni.

E UȘOR SĂ TE PLÂNGI CĂ N-AI BANI!

Știm că lipsa banilor e o problemă gravă. Nu suntem nici noi absurzi. Dar vă aducem aminte că în contractul cu Aradul, de 200 de zile, la toate aceste chestiuni se promitea găsirea de soluții. Asta cerem și noi. Găsirea de soluții. Mergeți în mijlocul oamenilor care v-au votat și constatați problemele lor. Discutați cu ei și ascultați-le propunerile. Arădenii sunt oameni harnici, ei locuiesc acolo și sunt direct interesați să fie curățenie. Dar nu pot singuri să o facă. Lăsați tăierile de panglici, vizitele în străinătate, cocktailurile și mesele festive și lucrați pentru oameni. Că de-aia v-au votat!

Groapa de gunoi din Grădiște. Știe cineva (în afară de locuitori) de ea?

ȘERBAN POPESCU
Foto: ALEXANDRU MARIANUȚ

BĂLȚILE DIN BUJAC AU BĂGAT VRAJBĂ ÎNTRE PREFECT ȘI PRIMAR

Luni, prefectul GHEORGHE NEAMȚIU, președintele Comisiei Județene de Apărare împotriva dezastrelor, a convocat acest for cu rol coordonator.

În acel cadru a cerut Comisiei Locale de Apărare împotriva dezastrelor, comisie prezidată de primarul Valentin Neamț „să spună dacă stăpânesc situația în municipiu", mai precis în zona Bujac, cea mai afectată de cantitățile de apă căzute în ultima perioadă. S-a primit un răspuns favorabil, cum că situația este sub control și că problemele legate de băltirea apei în cartier vor fi rezolvate.

Ca să se convingă de justețea afirmațiilor, prefectul Neamțiu pleacă în verificare la fața locului luni, în jurul orei 14. Oră la care, în zona calamitată, „nici vorbă de utilaje și muncitori care să lucreze la dezafectarea apei", spune prefectul.

• SCAPĂ DE APĂ CINE DĂ CIUBUC

Mai mult, locuitorii din Bujac au invocat că atunci când cele două vidanjere au lucrat, **„apa s-a tras preferențial, de la cei care au dat ciubuc".**

Nemulțumit de modul cum s-a acționat, prefectul face o nouă convocare a Comisiei Județene de Apărare, ieri dimineață. După această întrunire, Neamțiu acuză Comisia Locală, mai bine zis pe primar, că nu deține Planul de apărare împotriva dezastrelor, plan care ar facilita utilarea cu motopompe, furtune și alte accesorii de la unități bine precizate și implicit evacuarea apei din zonă.

Prefectul mai acuză Primăria de incompetență la capitolul distribuire de fonduri. **„Pentru Bujac n-au prevăzut nici un leu pentru canalizare, doar în Micălaca Veche, Aradul Nou și Grădiște".** Primăria, ce-i drept, ar trebui să cunoască prioritățile.

• ÎN BUJAC, APA „STĂ CA ÎNTR-O FARFURIE"

De ce bălțește apa în curțile și casele celor din Bujac? Pentru că acolo, spune prefectul, exista un canal care făcea legătura cu Mureșelul. **„Primăria a dat titlu de proprietate pentru suprafața unde era canalul. Proprietarii l-au astupat. Practic, apa stă acolo ca într-o farfurie."**

Prefectul Neamțiu este convins că ori Comisia Județeană de Fond Funciar, ori Comisia de Apărare împotriva dezastrelor poate **„să facă corectura"** cu despăgubirile de rigoare față de proprietari.

Până una-alta, oamenii stau în apă. De la Guvern, vinerea viitoare vor sosi la Prefectura Arad 700 milioane de lei pentru sinistrații din primăvară. Celor afectați acum, cine știe dacă și când le va veni rândul. **„Noi nu facem ce trebuie să facem în oraș și cerem de la Guvern?"**

• PRIMARUL - SUSPENDAT DIN FUNCȚIA DE PREȘEDINTE A CLAÎD?

În condițiile în care primarul nu se achită de sarcinile de președinte al Comisiei Locale de Apărare împotriva dezastrelor (CLAÎD), prefectul este hotărât să propună Guvernului suspendarea lui pentru (ne)activitatea de până acum din fruntea comisiei respective.

Știindu-se atacat de prefect în fața presei, primarul cere să-și spună punctul de vedere. Așa **vedem că există** Planul de apărare împotriva inundațiilor, valabil până în anul 2000. Dar cam atât. La capitolul soluții pentru Bujac, primarul și subalternii dau din colț în colț și spun că: • la apa din Bujac nu fac față pompele mobile. Ar trebui o stație de pompare care... nu există. • Fără acordul proprietarilor nu poate fi rezolvată problema canalului către Mureșel. **„Fără proces nu văd o ieșire din impas. Or, procesul durează luni sau chiar ani de zile."** Până atunci, trăiască balta! • În Bujac nu e posibil să se introducă sistem de canalizare până nu există studii asupra apelor freatice, studii de prefezabilitate și studii de fezabilitate pentru circa 300 hectare de teren.

• „DL. PREFECT BATE CÂMPII EVIDENT!"

În legătură cu optica prefectului în ce privește situația catastrofală a canalizării orașului, primarul declară: „Dl. prefect bate câmpii evident!".

Din disputa dintre primar și prefect, oamenii nu se aleg cu nimic. În loc să-și unească eforturile, cei doi își bagă de vină unul altuia.

TEODORA MATICA

PLEDOARIE PENTRU O SOCIETATE DESCHISĂ ÎN BALCANI

Președintele iugoslav Slobodan Miloșevici a cedat în fața puterii militare a NATO, iar noi putem răsufla ușurați. Pentru a ne justifica intervenția, este acum necesar să garantăm un viitor mai bun, nu doar pentru cetățenii din Kosovo, ci pentru întreaga regiune, inclusiv pentru restul Iugoslaviei. Trebuie să introducem în această zonă o viziune pozitivă, o viziune care a făcut posibilă Uniunea Europeană.

Nu este posibil să reconstruim Balcanii doar pe baza statelor naționale. Am văzut că încercarea de a stabili omogenitatea etnică poate duce la atrocități intolerabile, la suferință și distrugere. Nici măcar nu s-a dovedit practic. Populația Iugoslaviei, Kosovo exclusiv, continuă să fie formată 20-25 la sută din cetățeni de altă naționalitate decât cea sârbă. Singura modalitate de a instaura pacea și prosperitatea este de a crea o societate deschisă, în care statul să reprezinte un rol mai puțin dominant, iar fontierele să-și piardă din importanță. Aceasta este linia aleasă de Uniunea Europeană.

Am asistat la o luptă între conceptele cetățeniei etnice și civice. În Iugoslavia conceptul civic s-a pierdut, iar țara s-a dezmembrat. În Europa occidentală a prevalat conceptul civic, iar integrarea Europei se menține, într-un puternic contrast cu dezmembrarea Iugoslaviei. Uniunea Europeană trebuie acum să-și deschidă asupra regiunii umbrela sa protectoare.

Regiunea în sine trebuie considerată mai extinsă decât fosta Iugoslavie, deoarece nu este posibilă unirea fără să se adauge ceva mai mult. Ea trebuie să includă Albania și Bulgaria și ar trebui extinsă și spre alte țări, precum România și Republica Moldova. Nu trebuie să repetăm greșelile comise în Bosnia. Reconstrucția nu a reușit să se relanseze aici, deoarece teritoriul este prea mic iar diferitele entități guvernamentale, de la cele federale până la cele locale, insistă să-și pună degetele, nu foarte curate, pe toate feliile. De data aceasta, acțiunea noastră trebuie să se extindă între regiuni și să încurajăm inițiativa privată.

Acest argument este bine înțeles de liderii noștri politici. Pactul de Stabilitate pentru Europa de Sud-Est, semnat la Köln (Germania) la 10 iunie, oferă un excelent început. El stabilește trei grupuri de lucru: pentru democratizare și drepturile omului; pentru reconstrucție, dezvoltare și cooperare economică și pentru probleme de securitate. El oferă un cadru care prevestește conținutul ce poate deriva dintr-un raport redactat de Centrul de Studii pentru Politica Europeană, cu sediul la Bruxelles.

Nucleul planului, adaptat la acest raport, constă în patru etape internaționale:

1. Țările participante să-și alinieze serviciile vamale, mai întâi la sud-estul european iar apoi la cele ale Uniunii Europene.

2. UE să compenseze de la buget țările pentru pierderile lor vamale. Subvențiile suportate de la bugetul comunitar ar fi în jur de 5 miliarde de eruo pe an, în conformitate cu bugetul european stabilit pentru anul 2000 la Berlin.

3. Subvenția va depinde strict de cum va evolua crearea condițiilor pentru o societate deschisă: alegeri libere, mijloace de comunicare independente, sistem de drept, transparență, eliminarea ingerințelor politice în activitatea economică. Va trebui, totodată, să existe un control adecvat asupra serviciilor vamale și cheltuielilor publice.

4. Cu ajutorul UE, țările vor trece la euro (sau la marca germană până la introducerea euro), adoptând-o ca monedă comună. Bulgaria are deja o „juntă monetară" de succes, bazat pe marca germană; celelalte țări nici măcar nu au nevoie de o juntă monetară.

Într-o primă perioadă, s-ar crea astfel o arie a comerțului liber similară Benelux-ului. Imediat ce UE se va declara mulțumită de controlul său asupra vămilor, ea va admite zona în Piața Comună Europeană. Comerțul cu produsele agricole, ce constituie sprijinul regiunii, ar putea fi supus în continuare restricțiilor, dar UE va trebui să dea dovadă de o oarecare generozitate pentru ca planul să aibă succes. Pe termen scurt, să zicem doi ani, ele vor fi admise în piața comună europeană. Pe termen mai lung însă, țările vor putea fi admise la nivel individual ca membre cu drepturi depline.

Bulgaria este deja o candidată; participarea sa la plan ar ajuta-o să îndeplinească anticipat criteriile pentru a deveni membră. Croația și-ar consolida la rândul său argumentele pentru a deveni candidată, deși are încă multe obstacole de depășit: alegerile actuale se desfășoară în condiții departe de a fi democratice. Serbia ar trebui să convoace alegeri sub auspiciile OSCE pentru a fi eligibilă, însă lui Miloșevcii i-ar fi foarte greu să reziste în fața presiunii populare pentru a putea participa. S-a putea, astfel, obține, cu ajutorul acestui plan, ceea ce nu s-a obținut prin bombardamente.

Vor fi necesare și alte măsuri pentru a garanta securitatea publică, a reconstrui infrastructura, a-i reinstala pe refugiați și a pune bazele unei societăți deschise. Ceea ce ar face posibil acest lucru sunt cele patru etape interrelaționate menționate anterior.

Planul societății deschise în Europa de Sud-est presupune unele costuri pentru membrii UE, însă contribuțiile ar fi minore, având în vedre că, din punct de vedere economic, regiunea este mai mică decât Olanda. Aceste costuri le-ar depăși foarte puțin pe cele ale intervenției militare și umanitare, dar beneficiile ar fi incomparabil mai mari.

(EL PAIS)

MANIFESTAȚIILE STUDENȚILOR IRANIENI AU FOST INTERZISE

Regimul iranian a pus paie pe foc, luni, în plină criză provocată de manifestațiile studențești, interzicînd astfel de proteste începînd de marți, informează AFP, care vede în această măsură o decizie a Teheranului de a pune capăt acestor proteste care afectează Iranul de cinci zile.

Autoritățile au anunțat, pe de altă parte, o mare adunare oficială, pentru ziua de miercuri, în fața Universității din Teheran, care să dovedească susținerea populației pentru regimul iranian, după cinci zile de proteste.

Forțele de intervenție au lansat, luni seara, un ultim asalt asupra unui centru universitar din Teheran, situat în cartierul Amirabad, din nord-vestul orașului. Poliția a operat cel puțin 50 de arestări, potrivit unor martori oculari, citați de AFP.

Asaltul a intervenit după ce toată ziua de luni studenții și-au continuat protestele în centrul orașului, în jurul Universității centrale din Teheran. Potrivit AFP, între 10 și 15 mii de studenți s-au adunat, luni, în campusul universității, pentru a cere reforme democratice și a denunța violențele polițienești declanșate la adresa studenților, săptămîna trecută.

Statele Unite au făcut apel, luni, la regimul iranian, pentru a respecta libertățile de expresie, asociere și de reuniune ale studenților care au manifestat în mod pașnic. Purtătorul de cuvînt al Departamentului de Stat, James Foley, a declarat că SUA urmăresc cu preocupare informațiile potrivit cărora în Iran s-a recurs la violență pentru a înnăbuși protestele în favoarea libertății de expresie, a valorilor democratice și ale statului de drept.

EMOL WIENERBERGER
SISTEME DE ZIDARIE - POROTHERM

cărămida de bază a casei tale
TEL: 057 - 280179 / 280233

AP SOARTA TEZAURULUI ROMÂNIEI, ÎN ATENȚIA CONSILIULUI EUROPEI

O oficialitate a Consiliului Europei, demnitarul grec Takis Hadjidemetriou, a sosit în România pentru a examina dosarul disputei dintre autoritățile de la București și cele de la Moscova cu privire la soarta tezaurului național românesc, transportat în capitala Rusiei în urmă cu 80 de ani.

În timpul primului război mondial, când armatele germane și austro-ungare înaintau pe teritoriul românesc, familia regală română și-a expediat aurul, bijuteriile, obiectele de artizanat și alte valori cu trenul, la Moscova. Odată ajunse la Moscova, în 1917, ele nu au fost returnate.

Rusia și-a argumentat refuzul de a restitui tezaurul prin faptul că România trebuia să-i plătească armamentul pe care l-a primit în timpul primului război mondial. Ea a cerut, de asemenea, compensații pentru pagubele produse de soldații români în timp ce au luptat alături de aliații lor, naziștii germani, în cursul celui de-al doilea război mondial, împotriva Uniunii Sovietice.

Takis Hadjidemetriou are în program convorbiri cu reprezentanți ai Ministerului Afacerilor Externe, Ministerului Apărării și Băncii Naționale din România și cu Cristian Dumitrescu, vicepreședinte al Senatului acestei țări. De asemenea, el va studia arhivele românești și va redacta un raport pe care îl va prezenta Consiliului Europei, instituție care promovează drepturile omului și democrația pe continent. Consiliul Europei - din care fac parte atât România, cât și Rusia - a recomandat țărilor membre să returneze patrimoniul străin deținut ilegal.

România și Rusia au avut relații încordate în decursul istoriei. România resimte influența rusească în regiunea balcanică și dorește ca Rusia să denunțe Pactul Ribbentrop-Molotov prin care Uniunea Sovietică a anexat teritorii ce au aparținut României, relatează AP.

ROMANO PRODI ȘI-A ALES ECHIPA

Fostul premier italian Romano Prodi și-a prezentat echipa din care a alcătuit noua Comisie Europeană, exprimându-și încrederea că aceasta va obține - la 15 septembrie - investitura Parlamentului European, pentru a-și putea îndeplini prerogativele. Caracterizându-și comisia, dl. Prodi a subliniat „echilibrul politic" al acesteia și reprezentarea adecvată a femeilor. „Este o echipă de calitate ridicată, care va funcționa ca un adevărat guvern", a declarat el.

Analiștii subliniază faptul că 11 dintre candidați au orientări de stânga, față de membrii Parlamentului unde predomină orientările de dreapta. Faptul nu este surprinzător, întrucât comisarii au fost numiți de guverne europene, iar 11 din cele 15 țări membre ale UE au guverne conduse de socialiști. De asemenea, analiștii arată că ponderea femeilor în noua comisie - cinci membri - este aceeași ca și în comisia demisionară. Patru dintre membrii fostei Comisiei Europene vor face parte și din echipa lui Romano Prodi: britanicul Neil Kinnock, italianul Mario Monti, finlandezul Erkki Liikanen și austriacul Franz Fischler.

Dintre cele 15 țări din UE, Marea Britanie, Franța, Italia, Spania și Germania (cele mai mari) vor avea câte doi comisari, iar celelate doar câte unul. Odată investiți, ei nu-și vor reprezenta țările în Comisia Europeană, ci interesele Uniunii, în pofida eforturilor depuse de guvernele țărilor de a-și avea comisarii „lor" în posturile-cheie. Eurodeputații va trebui deci să aprecieze dacă rezoluția pe care au votat-o înainte de alegerile europene asupra necesității de a se ține cont de rezultatele candidaților la funcțiile de comisari a fost respectată.

Partidul Popular European (PPE, democrat-creștin), devenit primul partid al Parlamentului European, va avea un cuvânt important de spus, ca și grupul socialiștilor. Președintele actual al PPE, Wilfried Martens (care va fi înlocuit în curând), îl avertizase pe Romano Prodi în urmă cu două săptămâni, atunci când încă nu erau cunoscuți toți comisarii. „Faptul că o nouă majoritate a pătruns în Parlament nu este suficient luat în calcul". PPE și-a exprimat dezacordul în special cu faptul că guvernul german a ales doi comisari în cadrul propriei majorități, ceea ce contravine unei tradiții, deși nu întotdeauna respectată.

AFP, REUTERS, AP

Dar, deși sunt într-o ușoară minoritate, reprezentanții de orientare centru-dreapta și de dreapta dețin posturi importante: conservatoarea spaniolă Loyola de Palacio a obținut unul din cele două posturi de vicepreședinte și dosarul capital al relațiilor cu Parlamentul European. Liberalul independent italian Mario Monti va răspunde de concurență, unde comisia dispune de importante forțe proprii, conservatorul austriac Franz Fischler păstrează importantul dosar agricol, în timp ce conservatorul britanic Christopher Patten obține doasrul relațiilor externe. Gaullistul Michel Barnier obține sectorul politicii regionale și îl va seconda pe Romano Prodi în realizarea viitoarei reforme instituționale.

Eurodeputații ar trebui să fie satisfăcuți de intențiile reformatoare ale dlui Prodi, începând cu însești funcționarea comisiei. După demisia comisiei precedente din motive deontologice, el a declarat că - în cadrul „acordurilor verbale" cu fiecare comisar - a convenit cu aceștia să le poată cere să demisioneze dacă va fi cazul.

În vederea unor audieri individuale ale fiecărui comisar la începutul lunii septembrie, eurodeputații își pregătesc armele. De altfel, unele întrebări au și fost puse dlui Prodi asupra implicări eventuale a anumitor comisari în scandaluri din trecut. Răspunsul său a fost clar: dacă se va descoperi că unii comisari au la activ anumite fapte stânjenitoare pentru reputația lor, el însuși le va cere să demisioneze.

Noul președinte al grupului socialist din Parlamentul European, Enrique Baron Crespo, l-a avertizat pe dl. Prodi totuși că va trebui să „învețe să țină seama de drepturile sporite ale Parlamentului" și că ar fi trebuit să-și prezinte eurodeputaților echipa înainte de a o face în fața presei.

Analiștii subliniază sarcina delicată a fostului premier italian care a trebuit „să jongleze" cu aspirațiile naționale și personale pentru a-și alcătui echipa. Guvernele țărilor membre ale UE au exercitat presiuni puternice pentru a-și impune candidații în domenii de mare interes cum ar fi afacerile monetare, comerțul și concurența. Dar Romano Prodi a lucrat în secret și în pofida presiunilor la care a fost supus, a știu să ascundă până în ultimul moment componența exactă a echipei sale.

ROMÂNIA A ÎNREGISTRAT „PROGRESE SEMNIFICATIVE" ÎN SFERA RESPECTĂRII DREPTURILOR OMULUI

Comitetul pentru Drepturile Omului al ONU a dat semnalul de începere, la 12 iulie, la Geneva, în cadrul celei de-a 66-a sesiuni, unei reuniuni cu prilejul căreia vor fi examinate rapoartele prezentate de România, Polonia, Cambodgia și Mexic cu privire la măsurile ce trebuie adoptate pentru dezvoltarea Convenției Internaționale a Drepturilor Civile și Politice, relatează EFE.

Comitetul, format din 18 experți, acționează ca un organ de control, examinând periodic rapoartele redactate de țările membre cu privire la promovarea și protejarea drepturilor civile și politice. Dintre cele patru țări ce vor fi examinate, România, Polonia și Mexicul au mai prezentat rapoarte Comitetului, în timp ce Cambodgia o face pentru prima oară.

România a fost examinată, în 1993, iar Comitetul

EFE

a considerat că a obținut „progrese semnificative" deși continuă să se înregistreze unele atitudini sociale și politice care tolerează încălcări ale drepturilor omului.

În ce privește Polonia, care și-a prezentat precedentul său raport în 1992, Comitetul a cerut guvernului să amelioreze situația deținuților, să extindă libertatea de expresie în unele arii și să ofere un tratament egal minorităților, deși au fost recunoscute eforturile autorităților în contextul dificultăților economice și al unui trecut totalitar.

Convenția Internațională a Drepturilor Civile și Politice recunoaște dreptul tuturor popoarelor la libera determinare și dreptul fiecărui cetățean la viață, libertate și securitate, interzicând tortura și pedepsele crude și degradante. Reuniunea Comitetului, care se va încheia la 30 iulie, își va începe oficial lucrările cu examinarea raportului redactat de Cambodgia, precizează agenția spaniolă de știri EFE.

S.C. Rovimpex S.R.L. Arad
Vă oferă produse import Ungaria
FĂINĂ BL 80, BL 55, BFF 55, FBL 42
și GRIS la 1 kg și saci de 50 kg
CIUPERCI FELII
la borcan de 370 ml, 500 ml, 720 ml și la 5000 ml
MAZĂRE, FASOLE GALBENĂ
PASTĂ DE ROSII, ROȘII ÎN BULION
CONCENTRATE FURAJERE
ptr. PURCEI, PORCI, PĂSĂRI
INFORMAȚII între orele 8 - 16 la tel/fax 057-255838 (5213995)

S.C. SAMOS PRODIMPEX S.R.L.
Str. Matei Corvin, km 3
S.C. SAMOS PRODIMPEX S.R.L. Oradea, Balastiera Episcopia Bihor vinde din stoc și producția curentă agregate de balastieră naturale și concasate, sorturile 0-3; 3-7; 7-15; 15 - 30 mm.
Se asigură livrarea cu încărcare în auto și vagonabil pe cale ferată. Informații suplimentare la telefon 059/146050 sau 092/526257.
(659349)

BAZA DE APROVIZIONARE FLOREȘTI
Secția comercială Zădăreni
Vinde din stoc la cele mai mici prețuri:
♦ Piese auto: ARO-TV; SAVIEM și RABA;
♦ BOCANCI ♦ LENJERII DE PAT
♦ Alte materiale
Informații la secția comercială din Localitatea Zădăreni.
(659373)

BB Computer SRL

ARAD Str. N.Bălcescu nr.12 tel/fax: 057-280555; 280666

AUTORIZAT DE CENTRUL NAȚIONAL DE PREGĂTIRE ÎN INFORMATICĂ BUCUREȘTI CPI S.A.

Centrul teritorial de pregătire în informatică

Cursuri de vară organizează

1. Inițiere adulți (Windows 98)
Programat: 04.08.99 după masa
18.08.99 după masa

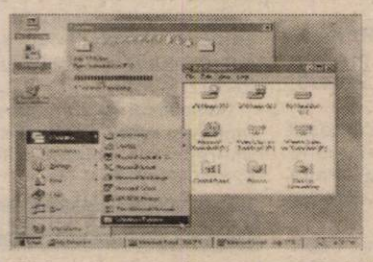

2. Inițiere copii
Vârsta: 7-14 ani
Programat: 26.07.99
Orar: Luni-Vineri 11-13

3. Baze de date FoxPro
Utilizare și programare
Programat: 03.08.99 după masa

4. Programare în Visual Basic
Curs pentru elevi : 10 - 16 ani
Programat: 09.08.99 dimineața

Diplomele sunt eliberate cu avizul MINISTERULUI ÎNVĂȚĂMÂNTULUI
Lectorii BB Computer au pregătire superioară și sunt atestați de CPI S.A.

SC „TERMOSTAR UNIVERSAL"

Arad, Str. Grădina Poștei nr. 305
Angajează:
PERSONAL CALIFICAT PENTRU LABORATOR INDUSTRIE ALIMENTARĂ

C.V. se depun la sediul firmei până la data de 20.07.1999.

Telefon: 289546; 094-773470; 094-647604.

(5224066)

A.J.V.P.S. Arad

anunță

În urma analizei activității piscicole făcute de A.J.V.P.S. Arad, s-a hotărât angajarea cu probleme de pescuit a unui secretar de filială.

Condiții:
- studii superioare
- vârsta maximă 30 ani
- domiciliul stabil în Arad
- vechime ca pescar sportiv minimum 5 ani
- cunoașterea unei limbi de circulație internațională
- cunoașterea legislației în vigoare privind pescuitul
- posesor al permisului de conducere cat. B

Dosarul cu curriculum vitae și cazier, vor fi depuse la sediul A.J.V.P.S. Arad, str. Mărășești nr. 6, până la data de 01.08.1999

(5224076)

Archimina

O pată de culoare !

(659298)

Str. Episcopiei Nr. 58 **Tel: 281338**
Calea A. Vlaicu Bl. I **Fax: 285200**

BIROTICĂ

Leximis® Splaiul Gen. Gh. Magheru Bl. 329B (Micalaca)
Tel./Fax: 057/270111; 270100, Arad

- Tehnică de calcul
- PC compaq Garanție 3 ani
- imprimante EPSON HEWLETT PACKARD
- Copiatoare MINOLTA
- Seifuri
- Mobilier de birou
- Mașini de numărat bancnote
- Centrale telefonice SOLOMON

Magazinul de vopsele TOTAL BAU

TotalBau

VINDE LA CELE MAI MICI PREȚURI
VOPSELE, UNELTE ȘI ACCESORII DE VOPSIT DIN IMPORT

- vopsele lavabile pentru fatade și interior
- 800 nuanțe (HERA, SUPRA-LUX, LIMIT, MODAKRIL)
- Vopsele pentru lemn și metal - 1000 nuanțe

VAPOREX (soluție pentru pereți cu igrasie)
OFERTA LUNII
DISZPERSZIT TITAN - 16 litri - 25 kg - 300.000 lei.
Arad, str. Lucian Blaga nr. 19 (fost Miron Constantinescu)
TELEFON 210676;
PROGRAM ZILNIC 8,30-16,30.
SÂMBĂTA 9,00-12,00

(658988)

Nou serviciu de taximetrie

Taxi ANCA

În Arad, funcționează un nou serviciu de taximetrie:

Taxi ANCA

Telefoane 222222; 233333, Tarif 2490 lei/km.

PENTRU ORICE RECLAMAȚIE VĂ ADRESAȚI LA DISPECERAT

➨ Încadrăm taximetriști serioși cu mașină proprie.

S.C. SANDOR S.R.L.

tel. 280632, 092 344868

Angajează: - izolatori
- Muncitori necalificați

Vinde: membrane hidroizolatoare VILLAS

- OV 3 T/K	26.644 lei/mp
- OV 4 S/K	35.868 lei/mp
- EOPV 4 S/K	49.190 lei/mp
- EOV 4 S/K	36.893 lei/mp
plăci gips-carton	
- 12,5 mm	39.000 lei/mp
- 9,5 mm	37.000 lei/mp
- profile și accesorii	
vată minerală	
- 50 mm	20.000 lei/mp
- 100 mm	40.000 lei/mp

EXECUTĂM LUCRĂRI DE HIDROIZOLAȚII CU GARANȚIE 10 ANI
la prețul de 52.000 lei/mp
PREȚURILE CONȚIN T.V.A.

(5224064)

VÂNZĂRI APARTAMENTE O CAMERĂ

Vând apartament 1 cameră, Vlaicu, et. I/IV, balcon 7, neîmbunătățit, 13.000 DM, negociabil. Telefon 235784, 094.-592.290. (18073)

Vând apartament cu 1 cameră, la parter, bun și pentru alte activități. Telefon 210606, orele 8-10; 19-21. (18347)

Vând garsonieră confort I, Grădiște, etaj III. Telefon 237065, seara. (17736)

Vând urgent garsonieră, Alfa. Telefon 268012.

Vând apartament 1 cameră, zona Alfa. Informații telefon 258299. (18266)

Vând garsonieră, confort III, aranjat, zona Vlaicu, 3.800 DM. Informații telefon 275127, orele 19-21. (18251)

Vând garsonieră, confort I, bl. 244, et. IV. Telefon 268370, seara. (18336)

Vând garsonieră, confort I, gaz, satelit, balcon închis, tapetată cu mobilă de bucătărie, et. III, zonă liniștită, Poetului, preț 10.000 DM. Telefon 094.393.393. (18258)

Vând urgent garsonieră confort I, Confecții, bloc P4, etaj 3. Telefon 094.298.870. (18451)

VÂNZĂRI APARTAMENTE DOUĂ CAMERE

Vând apartament 2 camere, zona Vlaicu, X-uri, et. II, îmbunătățit, 13.000 DM. Telefon 235784, 094.592.290. (18073)

Vând apartament 2 camere, zona 300, vedere la mal, etaj I. Telefon 255133. (17895)

Vând apartament 2 camere, îmbunătățiri multiple, ocupabil. Telefon 259602, 094.213.393. (17957)

Vând apartament cu 2 camere, zona 300, multiple îmbunătățiri, stil occidental; preț rezonabil. Telefon 267707; 094.828.934. (18188)

Vând apartament îmbunătățit, 2 camere, Alfa, etajul II, bloc 17, sc. B, ap.10; garaj; preț avantajos. Telefon 258633. (18211)

Vând apartament 2 camere, zona Micălaca 300, preț 18.500 DM. Telefon 253326. (18081)

Vând apartament 2 camere, decomandat, parchet, balcon închis, Telefon 270872. (18081)

Vând apartament 2 camere, decomandat, Calea Romanilor, preț 17.000 DM. Telefon 253326. (18081)

Vând apartament 2 camere, semidecomandat, et. II, bl. 188, 16.500 DM. Informații telefon 279390. (18085)

Vând 2 apartamente cu multiple îmbunătățiri, zona CEC-BRD. Telefon 236497, după ora 16. (18269)

Vând apartament 2 camere, parter, central, Micălaca, zona 500. Telefon 249367. (18093)

Vând apartament la cheie, 2 camere, îmbunătățit, Vlaicu, bl. Z.3, Piața Agroalimentară, et. IV, plafon fără probleme. Telefon 273051, orele 9-23. (18308)

Vând apartament 2 camere, central, preț 10.000 DM. Telefon 223183. (3629491)

Vând apartament 2 camere, Micălaca, 11.800 DM. Telefon 233229. (18324)

Vând apartament 2 camere, et. III, Vlaicu, multiple îmbunătățiri, preț negociabil. Telefon 271897 sau 211174. (18322)

Vând apartament 2 camere, Micălaca 702, parter, semidecomandat, balcon, 12.800 DM, negociabil. Telefon 250966, 269260, 092.344.621. (18302)

Vând (închiriez) apartament două camere, 64 mp, str. Poetului bl. A22. Telefon 244717. (18364)

În Ineu, vând convenabil apartament 2 camere, 65 mp, central, boxă, balcon închis, telefon, cablu. Telefon 511304. (18126)

Vând apartament 2 camere + garaj, Calea 6 Vânători, preț 16.000 DM negociabil. Telefon 256627, după ora 21. (18443)

Vând apartament 2 camere, Vlaicu; 11.000 DM. Telefon 270834. (18464)

Vând apartament 2 camere, Alfa, etaj I; 14.700 DM. Telefon 270856. (18464)

Vând apartament două camere, decomandate, hol mare, bl. Y8B, sc. B, et. VIII, ap. 34. Telefon 245054, 224486. (18375)

VÂNZĂRI APARTAMENTE TREI CAMERE

Vând apartament 3 camere, zona Micălaca 300, et. III, preț 19.000 DM. negociabil. Telefon 235784, 094.592.290. (18073)

Vând (închiriez) apartament trei camere, ultracentral, et. I, termoficat. Informații telefon 255782, 211747.

Ocazie! Vând urgent apartament 3 camere, Micălaca, zona 700, et. I, 2 băi, 2 balcoane, 15.000 DM, negociabil. Telefon 235784, 094.592.290. (18073)

Vând apartament 3 camere, cu garaj. Telefon 057 - 242191. (17860)

Vând apartament 3 camere Samantha, urcător. Telefon 531594. (3629808)

Vând apartament 3 camere, et. III, garaj, Alfa. Telefon 258271, 283064. (18122)

Vând apartament 3 camere confort I, decomandat, îmbunătățit; parter, preț 27.000 DM negociabil, Micălaca II. Telefon 263240. (18223)

Vând apartament 3 camere, decomandat, etaj 4/4, acoperiș ardezie, nou, boxă, garaj, zona Polivalentă. Telefon 223165. (18239)

Vând apartament 3 camere, decomandat, parter, Miorița, preț 18.500 DM. Telefon 255133. (17563)

Vând apartament 3 camere, Alfa, 2 băi, faianță, gresie, etaj II, 16.500 DM. Telefon 270856. (18464)

Vând apartament 3 camere, confort I, bloc nou, parter, 2 boxe + garaj, Alfa, bl. 84, preț 23.000. Telefon 277499. (18318)

Vând apartament 3 camere, str. Dr. I. Suciu. Telefon 222933, după ora 18. (18310)

Vând apartament 3 camere, Vlaicu, bl. 16, convenabil. Telefon 245509. (18279)

Vând apartament 3 camere, bl. 304, sc. D, et. I, ap. 2. (18325)

Vând apartament 3 camere, parter Alfa, bl. 32, 17.000 DM. Telefon 092.237.784. (18292)

Vând apartament 3 camere, et. I. Telefon 262575. (18285)

VÂNZĂRI APARTAMENTE 4-5 CAMERE

Vând apartament 4 camere, Vlaicu Z-uri, et. 6/8, aproximativ 110 mp, decomandat, 25.000 DM. Telefon 235784, 094.592.290. (18073)

Vând apartament 4 camere, Micălaca 500, etaj III, negociabil. Telefon 264060. (17776)

Vând apartament 4 camere, decomandat, confort I, cu garaj. Telefon 253326. (18081)

Vând apartament 4 camere, Micălaca. Telefon 221947 sau 267508. (18316)

Vând (sau schimb cu apartament în Arad), în orașul Lipova, apartament 4 camere, stil occidental, gresiat, faianțat, cu încălzire, cu gresie în baie, jacuzii, geamuri termopan uși și balcon; preț 15.000 DM negociabil. Telefon 277722; 094.228.120. (18077)

Vând apartament 4 camere, confort deosebit, central. Telefon 235588, seara. (18313)

Vând apartament în casă ultracentral, 5 camere, termoficat, 210 mp, parter înalt, confort deosebit sau ideal pentru privatizare. Telefon 057/-283684. (18299)

Vând apartament 4 camere cu 2 băi, 2 balcoane, et. I, garaj, zona Bucura. Telefon 092.518881. (18350)

VÂNZĂRI CASE

Vând VILĂ (construcție nouă) cu 2 apartamente, garaje, curte, grădină. Telefon 057/285485; 092.-607.568. (18146)

Vând casă cu grădină 3000 mp, Vladimirescu, 55.000 DM. Telefon 0043/6642737361. (14319)

Vând casă mare, Pâncota, zonă centrală, grădină 1800 mp, anexe, atelier, trifazic. Informații telefon 288713; 092.471.631. (17963)

Vând casă 2 camere, baie, bucătărie, mansardă, grădină, garaj; str. Remus, nr. 11. Telefon 283679. (18091)

(Continuare în pag.14)

(Urmare din pag.13)

Vând casă cu etaj, curte mică, fără grădină, Subcetate, str. V. Pârvan. Telefon 287793, seara. (18091)

Vând casă comuna Vladimirescu, tot confortul. Telefon 092.284.409; 255981. (18151)

Vând casă cu grădină în Șiria, str. A. Mureșanu, nr. 41. Telefon 531239. (18190)

Vând vilă ridicată în roșu, Subcetate, str. Diogene, nr. 1A, 35.000 DM. Telefon 258771. (18213)

Vând în Pecica casă mică două camere, cu spațiu de construcție + (ceva materiale de construcție), totul cu numai 10.000DM negociabil. Posibil plată două rate, informații 262222 sau 094.797275.

Vând casă 5 camere, dependințe; 3,7 ha pământ în Chelmac, 24.000 DM. Telefon 094.175.929; 094.874.301.

Vând casă 3 camere+bucătărie+ baie+dependințe, gaz, canalizare, telefon, cu 1900 mp grădină și firmă cu drept de lucru și stabilire definitivă în Ungaria, 25.000 DM. Telefon 094.175.929 sau 094.874.301.

Vând urgent casă situată între Poliție și „Petra"SRL, formată din 2 apartamente și un spațiu comercial, preț 62.000 DM. negociabil. Telefon 280832. (17995)

Vând casă central, 63.000 DM. Telefon 094.837.193, 259246, Arad. (18296)

Vând casă destul de mare, grădină mare, ocupabilă imediat, preț convenabil, negociabil, str. Clujului nr. 63. Telefon 250839. (18294)

Vând casă în Gai, str. Cîmpurilor nr. 47. Informații la str. Gheorghe Dima nr. 1. Telefon 275457. (18289)

Vând cabană mare Insula Mureș. Informații telefon 094.703.732. (18282)

Vând casă în comuna Livada. Telefon 279741. (18261)

Vând casă 3 camere, baie, anexe, Ghioroc nr. 96, grădină mare, pomi, vie. Telefon 243353. (18203)

Vând casă comuna Livada nr. 250, 4 camere, dependințe, anexe, gresie, faianță, granit, apă, gaz, telefon, grădină, 43.000 DM, negociabil. Telefon 412204. (18202)

Vând urgent casă 3 camere, dependințe, etc. Telefon 276962. (18201)

Vând casă la șosea Arad-Vladimirescu, str. Progresului nr. 121, patru camere, cămară, pivniță, anexe, gaz, grădină mică, posibil două rate. (18330)

Vând casă, str. Griviței nr. 30. Telefon 251042, 094.-397.419. (18280)

Vând casă ultracentral str. Coșbuc, suprafață totală 1.000 mp. Telefon 092.415.564. (18359)

Vând casă cu grădină în Cuvin 2400 mp, anexe, ocupabilă imediat, preț negociabil. Telefon 057/265390, 092.-251.535. (18389)

Vând casă cu etaj, central, singur în curte, intrare auto, 6-7 camere + dependințe, piscină, preț 83.000 DM. Telefon 259769. (18397)

Vând casă mare în comuna Zărand nr. 475. Informații Bejenaru Gheorghe, Pâncota, str. Cărămidarilor nr. 12. Telefon 467042. (3626811)

VÂNZĂRI SPAȚII

Vând gheretă în Piața Pâncota și mașină tocat carne, 400 kg/oră. Telefon 512844. (17804)

Vând spațiu comercial în Arad-Aurel Vlaicu, nr. 183, actual bar, adaptabil și altor profiluri cu extras CF, preț negociabil. Telefon 248611. (18295)

Vând sediu firmă, A. Vlaicu, bloc Z 26, parter, 78 mp, 47.000 DM. Telefon 094.-175.929; 094.874.301.

VÂNZĂRI TERENURI

Vând TEREN INTRAVILAN cu fundație solidă, deosebit, central, Vlaicu, lângă Poștă, 50.000 DM. Telefon 289456, 092.239.242. (18172)

Vând grădină mică, satul Sânleani șoseaua principală, front stradal 20 m. Telefon 092.355.941. (18270)

Vând 1,36 ha pământ la Șimand. Informații familia Varga, Zimand Cuz nr. 50, după ora 19. (18263)

Vând teren 1000 mp, Micălaca, str. Ciobanului nr. 4, gaz, apă, zonă foarte liniștită, 36.000 DM. negociabil. Telefon 250966, 269260, 092.344.621. (18302)

Vând teren cu casă veche, 1100 mp, str. Ivrianu, nr. 7. Telefon 094.568.863. (18439)

VÂNZĂRI AUTO

Vând OPEL RECORD Turbo Diesel, fabricație 1987, km-90.000, 2244 cmc, înmatriculat, stare excepțională, culoare roșie. Telefon 261502. (18367)

Vând avantajos anvelope auto, folosite, import, dimensiuni diverse. Telefon 262616, 563027. (18157)

Vând Dacia 1300, an fabricație 1983, stare excepțională, preț 1800 DM, fix, Telefon 235784, 246661. (17645)

Vând convenabil Dacia 0 km, orice model, livrare imediată. Telefon 094.391.896; 421145. (17688)

Vând RENAULT 5 GTX, an fabricație 1989, 1721 cmc, 7.500 DM negociabil. Telefon 247473; 250308 după ora 18. (14048)

Vând combină agricolă marca Massey Ferguson, cu masa pentru porumb și grâu, preț 13.000 DM, negociabil, 3 Claas Matador Standard cu masa de 3 m, preț 8.200 DM. Telefon 059-318018, 094 846 440. (17966)

Vând camion RABA benă cu remorcă în stare de funcționare. Telefon 462974. (3629586)

Vând camion Scania 360, cu remorcă 29 tone. Telefon 094.607.512. (18204)

Vând tractor L 445, stare foarte bună. Telefon 286052. (18180)

Vând Renault 21, 1988, închidere centralizată, servo direcție, turela, 4.500 DM negociabil. Telefon 277566; 092.664.922. (18214)

Vând motor MAN 330 CP + cutie viteză, stare impecabilă, 5.800 DM. Telefon 094.175.929 sau 094.874.301.

Vând Ford Tranzit, an 1988, stare impecabilă. Telefon 217006. (17915)

Vând BMW 325, neînmatriculat, an 1985. Telefon 265995 sau 094.814.629. (17806)

Vând Ford Orion 1,8 Diesel, 1989, înmatriculat. Telefon 094.801.417. (17806)

Vând Dacia 1310 TLX, din 1988, stare bună, 2.300 DM, negociabil. Telefon 244951. (17989)

Vând motor Peujeot J5, 2500 cmc, și VW pompă injecție, radiator, planetară. Telefon 094.555.348, 283666. (18303)

Vând Citroen C.15, furgonetă, 1988, CC1360, benzină, 5 locuri, înmatriculată, 3.600 DM. Telefon 243361. (18298)

Vând Dacia 1310, an 1985 și tractor U-650. Telefon 535027. (18290)

Vând ARO 244, an 1985, motor Brașov, stare de funcționare, preț 2.500 DM,. negociabil sau schimb cu Dacia. Informații str. Pionierilor nr. 20. (18283)

Vând Dacia 1304 papuc, 1996, 3.900 DM, negociabil. Telefon 561103, 092.836.823. (18267)

Vând BMW 316i, an 1997, 28.000 km, full option, nou, plata în rate cu avans minim 50% din valoare, garanție este autoturismul. Telefon 094.-517.763, între orele 9-14. (18262)

Vând Dacia 1310, an 1991, CIV, 2150 DM, negociabil. Telefon 286745. (18254)

Vând (schimb cu Dacia autoutilitară) Alfa, 33 TD, 1990. Telefon 469185, după ora 16. (18243)

Vând Alfa Romeo 1,6 din 1986, în stare de funcționare pentru dezmembrare. Telefon 415264, după ora 19. (18179)

Vând MERCEDES 220 model Cobra, persoană fizică, preț 2500 DM, negociabil; vând autobenă RABA de 8,5 tone; vând motor + cutie VW Golf 1600 Diesel, nerulat în România. Telefon 216218. (18321)

Vând combină John Deere masa 2,80 m, în stare de funcționare. Telefon 117, Șicula nr. 237. (5215850)

Vând în Ineu Dacia 1310, 1993. Telefon 511320. (5215847)

Vând în Ineu tractor U-640. Telefon 511630. (52115848)

Vând remorcă RM2, înmatriculată, preț negociabil. Telefon 149.A, Beliu. (3631552)

Vând piese Dacia din dezmembrări cu talon și CIV. Telefon 262608. (18348)

Vând Dacia 1300 și Dacia papuc, avariate. Telefon 464027. (18355)

Vând Nissan Sani an fabricație 1986, fără talon, motor 1,3. Informații telefon 420597, 420020. (3629433)

Vând auto Dacia 13400 și Dacia papuc, preț negociabil. Telefon 420853. (3629431)

Vând Dacia 1310, an 1997, stare bună. Telefon 474876 sau 473669, orele 19-23. (3718984)

Vând autoturism Mazda 323, desfăcut pentru piese schimb. Telefon 265966. (18378)

Vând VW Passat Turbo Diesel, an fabricație 1992. Informații telefon 276216, după ora 17. (18387)

Vând (schimb) cu Dacia mai veche Ford Sierra 1987. Telefon 220853. (18398)

Vând Dacia 1310. Telefon 220342. (18404)

VÂNZĂRI ELECTRO

Vând diverse tipuri TV COLOR, preț 600.000 lei, garanție 6 luni. Telefon 244904, orele 9-17. (17753)

Vând vitrină frigorifică, occidentală, congelator cu sertare, frigider. Telefon 259339. (18155)

Vând mașină de spălat automată 1.275.000 lei; TV color cu telecomandă 850.000 lei. Telefon 262616, 259339. (18156)

Vând TELEVIZOARE color en gros, en detail, funcționabile și nefuncționabile, cele mai mici prețuri. Telefon 289456, 092.239.242. (18172)

Vindem vitrine frigorifice, import, indigene, camere frig, dulapuri frig, toate sunt folosite și la prețuri mici. Telefon 281060. (17970)

Vindem o mare gamă de televizoare color (100 modele) prețuri convenabile. Telefon 211213, 094.161.486. (18021, 18150)

Vând TV color, nou; mașină spălat automatică; ladă frig și frigider. Telefon 284604. (18158)

Vând ieftin INSTALAȚII de SATELIT și BOXE 50 W. Telefon: Arad 237471; Ineu 511485. (17719)

Vând TV stereo color, 100 DM; garanție. Telefon 211491. (18229)

Vând TV color, diagonala 37-59 cm. Telefon 211491. (18229)

Vând CÂNTARE ELECTRONICE și CASE MARCAT FISCALE, conform noilor reglementări în vigoare (începând cu 1.10.1999). Telefon 272727. (17577)

Vând combină frigorifică 1.400.000 lei. Telefon 285010. (18291)

Vând TV color 800.000 lei cu garanție. Telefon 285010. (18291)

Vând celulare NOKIA S110, 6110. Telefon 094.577.050. (18320)

Vând capsator electric, marca Bosh. Informații familia Varga, Zimand Cuz nr. 50, după ora 19. (18263)

Vând lăzi frigorifice, frigidere și TV color la prețuri foarte avantajoase. Telefon 251392. (18340)

Vând TV Sony, nou, 500 DM, fix. Telefon 286456. (18338)

Vând TV color Philips, Sharp, stereo, teletext, menu, telecomandă, convenabil. Telefon 264004. (18361)

Vând frigider Artic, 800.000 lei. Telefon 252555. (18385)

Vând Philips Diga cu husă și încărcător de mașină, în stare de funcționare, 70 DM. Telefon 092.825.729. (18392)

Vând diferite TELECOMENZI pentru televizor (150.000 lei), video, satelit, transformatoare linii. Telefon 092.368.868. (mp)

VÂNZĂRI DIVERSE

Vând țiglă portugheză „Marsilia", 3.400 lei/bucata; mozaic; terasit; praf marmură 700 lei/sac; deșeuri marmură; BCA, 580.000 lei/mc; fier beton 4.350 lei/kg; ciment; var; ciment alb, 110.000 lei/sac. Informații Mâsca, nr. 33. Telefon 531498. (3729809)

Vând: BOLȚARI, TERMOIZOLATORI, 4 modele; PAVELE, BORDURI, etc. Telefon 245689. (17720)

Vând garaj autorizat, zona Vlaicu, Făt-Frumos, 2.000 DM. Telefon 246661, 235784. (17645)

Vând PLASĂ GARD zincată, orice dimensiuni, PLASĂ RABITZ și CUIE CONSTRUCȚII, str. Vrabiei nr. 4. Telefon 289997, 275701, 094.558.552. (10939)

Vând: UȘI, FERESTRE, PAL, PLACAJ, PFL, LAMBRIURI, DUȘUMELE, PLASĂ RABITZ, CUIE, FIER BETON, ȚEVI, PROFILE, TERACOTE, VOPSELE, BCA, ȚIGLĂ, VAR 22.500 lei/ sac; CIMENT 45.500 lei/ sac; MEMBRANE BITUMINOASE, VATĂ MINERALĂ; str. Pădurii, nr. 69, orele 8-17. Telefon 211272. (17598)

Vindem avantajos TV, combine și lăzi frigorifice, frigidere, mașini de spălat, videouri, receptoare satelit, biciclete, anvelope auto, diverse dimensiuni. Arad, telefon 563027. (14103)

Vând LEMNE FOC, 150.000 lei/tona. Telefon 220853. (18038)

Vând pavilion apicol cu 36 familii albine. Telefon 257667, 211584. (17980)

Vând balansoar din lemn curbat, tapițat piele. Telefon 255133. (17895)

Vând en gros, HAINE second hand, Germania, peste 20 sortimente. Telefon 289456, 092.239.242. (18173)

Vând EUROBOLȚARI TEROMIZOLANȚI cu garanție, 300x250x200, 3.600 lei/bucata, 1 mc - 240.000 lei. Telefon 281491; 092.381.750. (18135)

Vând LEMNE FOC esență tare, tăiate. Telefon 276641. (17687)

Vând colțar nou. Telefon 249367. (18093)

Vând grâu 15 tone, 1.500 lei/kg. Telefon 273594. (18226)

Vând cazan țuică. Telefon 532125. (18163)

Vând navete PVC de apă minerală cu sticle. Telefon 249367. (18093)

Vând repatriere. Relații la telefon nr. 092.875.125. (818317)

Vând ROCHII MIREASĂ, noi, din IMPORT, modele deosebite. Telefon 220473. (18304)

Vând calorifere fontă, toate tipurile, garanție totală de la 30.000 lei/element, str. Petru Rareș nr. 77. Telefon 220659, 276859. (18281)

Vând en gros: FIER BETON, PC dimesiunea 10, 4.300 lei/kg, TABLĂ ONDULATĂ 4500 lei/kg; TABLĂ NEAGRĂ 4.200 lei/kg; CORNIER, TEU, PLATBANDĂ 4500 lei/kg, etc. Ineu, Calea Aradului nr. 2. Telefon 511450. (18275)

Vând circular masiv cu pânză 300-900, motor de 17 kw. Telefon 092.355.941. (18270)

Vând repatriere Arad. Telefon 092.355.941. (18270)

Vând trei vaci, bune de lapte, Grădiște. Telefon 232848. (18250)

Vând casă marcat, cântar electronic, vitrină frigorifică, mobilier magazin. Telefon 469185, după ora 16. (18243)

Vând mașină de cusut Zingher mare pentru pantofi. Informații Caporal Alexa, Satu Nou nr. 391. (18215)

Vând colțar plus, extensibil. Telefon 282361. (18338)

Vând și închiriez aparate cafea Saeco, jocuri distractive, biliarde, piese de schimb. Telefon 057/270850, 094.-635.132. (18332)

Vând toată gama de echipamente sportive. Relații telefon 094.883.006. (18342)

Vând stație mobilă distribuție carburanți. Telefon 094.-698.563. (3631551)

Ocazie! LICHIDEZ STOC CASE BANI: 45, 85, 105 cm. Telefon 092.443.416. (18323)

Vindem PUI vii, de carne pentru populație, (circa 1 kg), la ferma din ȘIRIA, sâmbătă 17.07.1999, orele 7-17. (18288)

Vând boiler și Termoteka, nouă, pe gaz. Telefon 234421. (18351)

Vând pui vii mari de carne. Telefon 276610. (18357)

Vând lemne foc, esență tare, orice cantitate. Telefon 210373. (18363)

Vând urgent bilet la mare EFORIE SUD pentru 2 persoane în perioada 21-31 iulie 1999. Telefon 466381. (18371)

Vând ieftin canapea, 2 fotolii și măsuță. Telefon 259259. (18384)

Vând mașină de sifon. Informații telefon 467241. (18394)

Vând cabinet stomatologic, complet dotat, situat la vad ultracentral, cu preluare de spațiu închiriat. Telefon 223253, orele 16-20; 092.-419.337. (18400)

Vând ouă de prepeliță, comuna Secusigiu nr. 593, Crețe. (18401)

Vând BCA 570.000 lei/mc; CIMENT 44.000 lei/sac; VAR 21.000 lei/sac și FIER BETON. Telefon 094. 524456; 054/211807. (f.0659415)

Vând mașină spălat auto; mașină spălat automată; compresor presă vulcanizare; mașină spălat vase. Telefon 094.143.554. (18411)

Vând HAINE la kg, din Germania. Telefon 094.-606.525. (18390)

CUMPĂRĂRI TERENURI, IMOBILIARE

Cumpăr urgent apartament 1-3 camere, exclus Confecții, la preț rezonabil. Telefon 235784, 094.592.290. (18073)

Cumpăr apartamente: 2, 3, 4 camere în toate zonele, et. I, II, III. Telefon 255133. (17895)

Cumpăr apartament 4-5 camere, în blocurile de asociație, sau casă, stare bună. Telefon 270872. (18081)

Cumpăr apartament 2 camere, decomandat, sau semidecomandat. Telefon 270872. (18081)

Cumpăr cu plata în rate sau închiriez, casă în Arad sau împrejurimi. Telefon 094.-523310. (18278)

CUMPĂRĂRI DIVERSE

Cumpăr berbeci adulți, plata pe loc. Telefon 094.552.162. (17805)

Cumpăr pui pisică persană; ofer 200 DM/bucata. Telefon 094.630.195, toată ziua. (18241)

Cumpărăm mobilier vechi (ANTIC) sculptat cu plata pe loc: mese, scaune, birouri, vitrine, oglinzi, pendule, noptiere, candelabre, lămpi, aparat foto cu picioare lemn, piane, patefoane și altele. Telefon 094.277.066, orele 9-21. (18286)

CERERI ȘI OFERTE DE SERVICII

Bărbat singur, fără obligații, caut femei pentru menaj, vârsta 40-50 ani, fără obligații. Ofer condiții de locuit și salariu. Informații Sebiș, str. Codrului nr. 10, RADU PETRU. (3629435)

SOCIETATE COMERCIALĂ angajează VÂNZĂTOARE, doresc seriozitate, nu contează vârsta; cu salariu de peste 1.000.000 lei. Telefon 289812. (18181)

Angajăm urgent DULGHERI pentru GERMANIA. Informații la telefon 057/-270884, orele 8-17; 057/-288027, orele 18-21; 057/-278928, orele 18-21. (18159)

Angajăm ELEVI, STUDENȚI sau ȘOMERI pe perioada verii și nu numai. Condiții deosebit de avantajoase. Telefon 211502, orele 9-18. (18368)

Angajăm MECANICI, ELECTRICIENI, TINICHIGII și VOSPITORI AUTO cu experiență. Telefon 247535. (18276)

Angajez TINICHIGIU-VOPSITOR auto, calificat și UCENIC în această meserie. Telefon 057/273190. (18271)

Angajez PERSONAL pentru DESERVIRE alimentație publică. Telefon 265880. (18331)

Angajăm AGENȚI COMERCIALI cu experiență pentru produse alimentare. Telefon 092.423.399. (18326)

SOCOM PIELARUL Arad, angajează CONFECȚIONERE fețe încălțăminte calificate (mașiniste, la masă, la mașină de subțiat marginea pielii) și ȘTANȚATORI. Informații telefon 236116 sau sediul societății str. Ghiba Birta nr. 16. (18311)

Angajăm AGENT COMERCIAL cu permis conducere, salar 2.000.000 lei + procentual. Telefon 094.366.381. (18386)

(Continuare în pag.15)

(Urmare din pag. 14)

SOCIETATE COMERCIALĂ angajează ȘOFER, cat. B.C. Telefon 094.366.381. (18386)

Angajăm VÂNZĂTOARE cu experiență și o CONTABILĂ în actele primare. Telefon 094.366.381 sau 094.350.334. Salar 2.000.000 lei. (18386)

Angajăm VOPSITOR, SUDOR electric, LĂCĂTUȘ. str. Independenței nr. 11, Bujac. (18399)

FIRMĂ ITALIANĂ de producție, angajează un sudor în CO2 și 2 lăcătuși, vârsta maxim 35 ani. Telefon 217121; 092.315.686.

ANGAJĂM ȘEF(Ă) pentru magazin încălțăminte și VÂNZĂTOARE. Telefon 092.640.841. (18412)

SOCIETATE COMERCIALĂ angajează BARMAN. Condiții: experiență în domeniu; vârsta maximă 25 ani; stagiul militar satisfăcut; seriozitate. Telefon 253066. (18476)

SOCIETATE COMERCIALĂ profil alimentar, angajăm VÂNZĂTOARE. Telefon 266211. (18480)

PRESTĂRI SERVICII

AER CONDIȚIONAT! Montare și comercializare! Telefon 211432; mobil 092.518.885. (18176)

EXECUTĂM construcții noi, predare la cheie; REPARAȚII, FINISAJE. Telefon 258771; 094.534.726. (18212)

Școala de șoferi, col RUSU LUCIAN, face înscrieri. Telefon 283696. (17555)

Școala șoferi „BELC" completează 11 locuri, cat. A,B,C,E,F. Școală atestată PRIMIM COLABORATORI INDEPENDENȚI. Telefon 223004; 216570. (17696)

„ROMSTAR" str. Andrei Saguna nr. 51, repară MAȘINI SPĂLAT, FRIGIDERE, CONGELATOARE, garanțial. Telefon 223301, 222230, 094.524851. (18315)

CONSTRUCȚII, ZIDĂRII, ZUGRĂVELI, VOPSITORII, fațade, faianțări, gresieri, acoperișuri, izolații. Telefon 094.267.838. (18284)

Transport MARFĂ 7,5 tone, preț avantajos. Informații telefon 057/234684; 272633. (18253)

Repar la domiciliu: FRIGIDERE, CONGELATOARE cu garanție. Telefon 094.257.151. 817130)

Execut FAIANȚĂRI, gresieri, TĂIAT LEMNE: Curtici, Macea, Dorobanți. Telefon 464027. (18356)

Cumpărăm GRÂU panificație. ASIGURĂM TRANSPORTUL. Efectuăm PRESTĂRI SERVICII către POPULAȚIE. Telefon 278878, 278822, zilnic, orele 9-15. (18257)

Efectuez TRANSPORT autobasculantă 16 tone. Telefon 271165, după ora 16. (18396)

FIRMĂ particulară execută ORICE FEL de LUCRĂRI CONSTRUCȚII. Telefon 222886; 289539. (18410)

„P.S.G. INSTAL" execută și REMEDIAZĂ INSTALAȚII PARATRĂZNET. Telefon 280718; 270131; 092.763.463; 092.703.310. (18463)

DIVERSE

Asociația Misiunea Creștină „ANTIOHIA", cu sediul în Arad, telefon 210366; 094.245.572, solicită firmelor, persoanelor fizice, fundațiilor, donații pentru persoanele sinistrate din Arad, în urma calamităților din ultimele zile.

Primăria ȘICULA solicită până în 01.08.1999 oferte de preț pentru lucrări de reparații curente și igienizare la Școala generală Șicula (Chereluș, Gurba). Informații la Primăria comunei Șicula. (5215849)

DISTRIBUITOR autorizat „FARES" (băuturi, concentrate, etc.) caut EN-GROSIȘTI pentru JUDEȚ. Telefon 092.423.399. (18326)

În data de 30.07.1999, ora 12, la Judecătoria Arad, cam. 41, se vinde la licitație publică imobilul din Arad, str. Beiuș nr. 3, bl. 612, ap. 3, proprietatea lui PLEȘCA EUGEN cu prețul de 41.250.000 lei. (18353)

SC „IROM SERVICE IMPEX" SRL cu sediul în Arad, Piața Gării bl. A, sc. C. ap. 1, dorește autorizație de mediu pentru punctul de lucru în str. L. Rebreanu nr. 98. Eventualele contestații se pot depune la Agenția de Protecția Mediului, B-dul Dragalina nr. 16. (18381)

„DESAM IMPEX" vinde utilaje brutărie, import BELGIA-GERMANIA, cuptoare, malaxoare, mașini tăiat pâine, modelatoare, etc. Telefon 244394, 092.627.912. (18379)

TURISM

ATLASSIB

Efectuează zilnic transport de persoane în GERMANIA, AUSTRIA și FRANȚA, la prețuri accesibile cu autocare moderne.

NOU!!! ITALIA cu tranzit AUSTRIA, SUEDIA cu tranzit POLONIA și UNGARIA la BUDAPESTA.

IMPORTANT! Prin „ATLASSIB" puteți călători în toată EUROPA: BELGIA, OLANDA, DANEMARCA, FINLANDA, NORVEGIA, ANGLIA, SPANIA, PORTUGALIA.

Pentru grupuri organizate, închiriem autocare și microbuze moderne.

„ATLASSIB" efectuează servicii de mesagerie, asigurări medicale și cărți verzi.

Agențiile din centru: telefon 251871 și 252727 și AUTOGARA, telefon 270562.

VĂ AȘTEPTĂM, zilnic. (c. 17)

„Pletl"

vă oferă:
zilnic spre Germania
PASSAU - REGENSBURG - NÜRNBERG - HEILBRONN - STUTTGART - KARLSRUHE - HEIDELBERG - WÜRZBURG -FRANKFURT - MAINZ - GIESSEN.

SERVICII: călătorie în autocare noi, moderne; 2 bagaje gratuite; însoțitoare de bord; o masă caldă în Ungaria.

Informații și înscrieri la AGENȚIILE PLETL: ARAD, telefon 057-252291; LIPOVA, telefon 057-561377, telefon 057-563011; TIMIȘOARA, telefon 056-200119; LUGOJ, telefon 056-359651; REȘIȚA, telefon 055-224904. (c.)

TURISM-OFERTĂ SPECIALĂ: TUNISIA litoral, 625 DM prin KARTAGO TOURS. Telefon 092.282.389. 817848)

AGENȚIA DE TURISM „SEMO TOUR" ARAD

vă oferă:
- excursie - FRANȚA în 21 AUGUST, 20 SEPTEMBRIE ȘI 5 OCTOMBRIE
- PREȚURI DE EXCEPȚIE la MAMAIA, NEPTUN, SATURN și EFORIE NORD.
-excursii lunare în EGIPT, ITALIA, SPANIA, GRECIA, ISRAEL, ANGLIA, MAROC, MAREA EGEE, AUSTRIA, FRANȚA; săptămânale în: DUBAI, CHINA și TUNISIA, THAILANDA, INSULELE MALDIVE, MEXIC, la prețuri fără concurență.
-excursii individuale în CROAȚIA și UNGARIA.
- bilete de odihnă și tratament la: FELIX, HERCULANE, OLĂNEȘTI, GOVORA, POIANA BRAȘOV, VORONEȚ, VOINEASA, MAMAIA, NEPTUN.
Informații telefon/ fax 057 - 283311 sau str. Eminescu nr. 13. VĂ AȘTEPTĂM! (c. 1000)

SCHIMBURI

Schimb (vând) cabană Insula Mureș cu auto, preț informativ 5.500 DM. Telefon 288339. (18259)

ÎNCHIRIERI

Ofer spre închiriere apartament (ne)mobilat. Telefon 235784, 094.592.290. (18073)

Închiriez (doresc) locuință (ne)mobilată. Telefon 235784, 094.592.290. (18073)

Închiriem spații comerciale pentru magazine, depozite, birouri, etc. Informații telefon 281060. (17377)

Dau în chirie apartament 2 camere, ultracentral, Malul Mureșului. Telefon 238975. (18092)

Căutăm să închiriem spațiu pentru PRODUCȚIE, 400 mp. Telefon 217471, 094.577.033. (18113)

Căutăm să închiriem spațiu de depozitare minim 200 mp, excius subsol, acces Tir. Telefon 280065, 285535, 092.624.701, orele 10-17. (18079)

Ofer spre închiriere apartament ultracentral, 2 camere, zonă liniștită; toate utilitățile. Telefon 284156. (18224)

Ofer spre închiriere spațiu comercial 50 mp, central. Informații telefon 223816. (18174)

Închiriez apartament 2 camere, mobilat, Bd. Revoluției (vizavi Astoria), etaj I. Telefon 253885. (18227)

Închiriez casă pentru depozit, eventual sediu firmă, pe str. Blanduziei. Informații telefon 253885. (18227)

Căutăm să închiriem SPAȚIU producție 100 mp. Telefon 092.274.880. (18307)

Ofer spre închiriere garsonieră, mobilată, zona Fortuna. Telefon 236322, 272584. (18306)

Casă de închiriat, urgent, 1 cameră, bucătărie, coridor, grădină mare, 79 DM/lună, str. Ulmului nr. 26, Bujac. (18873)

Casă de închiriat 2 camere, coridor, grădină mare, urgent, str. Ghiocelor nr. 49. (18272)

Primesc în gazdă fată (băiat). Telefon 262730. (18268)

Primim în gazdă tineri căsătoriți, eleve, studente, fără animale. Informații la telefon 281064. (18246)

Oferim spre închiriere SPAȚIU pentru diverse activități vizavi PECO, Micălaca 30 mp. Informații telefon 094.607.244. (18233)

Dau în chirie apartament 2 camere. Telefon 276317. (18369)

Doresc să închiriez în Lipova, garsonieră sau apartament 2 camere. Informații telefon 561426. (3629492)

Închiriez 3 camere, bloc, nemobilate, Micălaca, centru. Telefon 263303. (18388)

Închiriez (ofer) garsonieră mobilată, central, telefon, termen lung. Telefon 270234. (18407)

Primesc 2 fete în gazdă. Telefon 257061. (18469)

PIERDERI

Pierdut certificat acționar emis de SIF Banat Crișana nr. certificatului 52351, seriile acțiunilor 51301111-51302085 pe numele Plesca Angelica. (18240)

Pierdut carnet membru eliberat de Cooperativa de Credit Arad sucursala UTA pe numele Pintea Eugen. Îl declar nul. (18354)

Pierdut tichet de asigurare 2132069, chitanța 6424819 BULF eliberată 30.12.1998, de ASIROM Arad pe numele Semelbauer Francisc. O declar nulă. (18362)

SERVICII FUNERARE

POMPE FUNEBRE
NON-STOP
RO-STYL-COMPANY
FIRMA PRODUCĂTOARE DE SICRIE
str. M. Eminescu nr. 4, telefon 057-211929, 094.537.715; 094.558.712.
totul într-un singur loc, la preț de producător și calitate occidentală
* ÎMBRĂCAT GRATUIT
* ÎMBĂLSĂMAT-COSMETIZAT- pe timp de VARĂ, LA JUMĂTATE de PREȚ.
*SICRIE 10 modele (400.000 lei-1.600.000 lei)
* LENJERIE deces- 7 modele (160.000 lei-600.000 lei)
*CRUCI, LUMÂNĂRI...
TRANSPORT în ARAD GRATUIT.
TRANSPORT INTERN și INTERNAȚIONAL. (c)

SC „NOSFERATU" SRL,
este alături de dumneavoastră în momentele grele, asigurând SERVICII FUNERARE COMPLETE în condiții de calitate occidentală (inclusiv SPĂLAT, ÎMBĂLSĂMAT; ORGANIZĂM POMENI) la prețuri minime. OFERTĂ SPECIALĂ: sicriu brad, respete, cruce, 750.000 lei. Str. Ghiba Birta nr. 26; telefon 270437, 094 554 874, NON-STOP. Transportul pe raza localității este gratuit!!! (c. 978)

† DECESE †

Cu adâncă durere anunțăm încetarea din viață a iubitei noastre soție, mamă și bunică
SALAI FLOARE,
în vârstă de 44 ani. Înmormântarea va avea loc, azi, 14 iulie 1999, ora 16, la Cimitirul Eternitatea. Familia îndoliată.

Cu inima zdrobită de durere anunțăm încetarea din viață după o scurtă suferință a bunei mele mame
SELEJAN MARIA,
în vârstă de 75 ani. Înmormântarea va avea loc azi, 14 iulie 1999, ora 15, la Cimitirul Pomenirea. Nu te vom uita niciodată! Fiica Morika și nepotul Gabriel.

Cu profundă durere anunț încetarea fulgerătoare din viață, a iubitului meu tată,
VASCĂ CONSTANTIN
un neasemuit tată, soț și bunic. Nemângâiați îi vom păstra amintirea, care nu poate fi ștearsă niciodată! Înmormântarea va avea loc la TIMIȘOARA, str. Ciocârliei, nr. 30, cartier Ronaț. Nu îl vom uita niciodată! Soția, Virgil, Rodica, Angelo din Canada și Andreea. Familia dr. VASCĂ VIRGIL.

Cu adâncă durere anunțăm încetarea din viață, a celei care a fost mamă, bunică, soră, mătușă
ARDELEAN ELISABETA
(născută HOFFMANN), în vârstă de 80 ani. Înmormântarea va avea loc joi, 15 iulie 1999, ora 14, la Cimitirul Pomenirea. Familia îndoliată.

Cu adâncă durere anunțăm încetarea din viață, a iubitului nostru soț, tată și bunic RADEOALĂ GHEORGHE, în vârstă de 75 ani. Înmormântarea va avea loc azi, 14 iulie 1999, la ora 13, la Cimitirul din Micălaca. Familia îndoliată.

† CONDOLEANȚE †

Cu mare durere anunț moartea mamei mele SELEJAN MARIA în vârstă de 75 ani. Dumnezeu să o odihnească în pace! Nu te vom uita niciodată. Fiul Ghiuri, nora Mărioara cu familia. (18372)

Profund îndurerați de trecerea în neființă a scumpei noastre bunici
SELEJAN MARIA,
în vârstă de 75 ani ne luăm un ultim bun rămas. Nu te vom uita niciodată și te vom plânge mereu! Nepoții: Angi, Piști, Roli, Florinel. (18376)

Un ultim omagiu de respect și dragoste pentru cea mai dragă bunică. A plecat de lângă noi, într-un timp scurt, cea care a fost
SELEJAN MARIA,
Îl rugăm pe bunul Dumnezeu s-o odihnească în pace! Nepoata Gabriela cu soțul Ghiță și strănepoții Sebastian și Adelin. (18380)

Mulțumim tuturor celor care prin prezență, coroane, transmiteri de condoleanțe sau numai cu gândul au fost alături de noi în clipele de grea deznădejde și suferință pe care le-am trăit la decesul iubitului nostru soț, tată, fiu, socru
STIUBE GHEORGHE.
Fie ca memoria lui să rămână veșnic vie în sufletul celor care l-au cunoscut, iubit și apreciat. Familiile: STIUBE și SOLOMIE. (18415)

Primăria comunei ZĂBRANI este alături de familia BLIDAR ILEANA din Chesinț la trecerea în neființă a mamei sale. Dumnezeu să o odihnească în pace! (3629493)

Mulțumim prietenilor și cunoștințelor care prin prezență și suportul moral, au fost alături de noi în momentele grele prin care am trecut, la decesul celei care a fost MERMEZE LIVIA. Familia MERMEZE. (18442)

Întreaga compasiune și sincere condoleanțe dr. Vască Virgil, greu încercat de pierderea neașteptată a iubitului său tată, VASCĂ CONSTANTIN, care se află deja în ceruri. Regrete imense! Tinel Ardelean. (18473)

Colectivul compartimentului chirurgie oro-maxilofacială a Spitalului Clinic Județean Arad, este alături de dr. VASCĂ VIRGIL în marea durere pricinuită de trecerea în neființă a tatălui și transmite sincere condoleanțe. (18474)

Colectivul compartimentului chirurgie oro-maxilofacială a Spitalului Clinic Județean Arad, este alături de colega noastră MOCA GABRIELA în marea durere pricinuită de trecerea în neființă a bunicii sale. (18474)

† COMEMORĂRI †

A trecut un an de lacrimi și durere de la plecarea dintre noi, a celui ce a fost
TRAIAN ȚIDORESCU,
cel mai iubit soț, fiu și tată. „Ai plecat din astă lume/ Nu ne-ai spus nici un cuvânt/ Ne-ai lăsat durere-n inimă/ Cât voi mai trăi pe pământ/ / Îi ținut la tine-n suflet/ Tot necazul ce-ai avut/ La-i păstrat doar pentru tine/ Ca să nu superi pe nimeni" Slujba de pomenire are loc, azi, 14 iulie 1999, ora 15, la catedrală. Soția. (18153)

Pios omagiu la împlinirea unui an de la dureroasa despărțire de bunul meu soț
HELL ȘTEFAN,
plecat prea timpuriu. Te păstrez în inimă și gând. Soția Rodica. (18268)

Cu aceeași durere în suflet anunțăm că azi, 14 iulie, se împlinesc 9 ani de la trecerea în eternitate a scumpului nostru soț, tată și bunic
dr. BĂTĂLAN EUGEN.
Vei rămâne veșnic în inimile noastre. Soția și copiii. (18184)

Au trecut 9 ani de la trecerea în neființă a celui ce a fost
dr. BĂTĂLAN EUGEN.
Vei rămâne veșnic viu în inimile și sufletele noastre. Nepotul Andrei și fiul Adrian. (18366)

Pios omagiu, eternă recunoștință și veșnică amintire celui care a fost
ec. SILVIU OPRIN,
la 5 ani de la trecerea sa la cele veșnice. Dumnezeu să-l odihnească în pace! Familia. (18349)

Azi, se împlinesc 2 ani de când ne-a părăsit scumpul și dragul nostru soț, tată, bunic,
POP ȘTEFAN.
Nu te vom uita niciodată! Familia Pop. (18377)

Cu durere în suflet anunțăm că au trecut 6 luni de la moartea iubitei noastre soție, mamă și fiică
GHEORGHE SAVETA,
născută LUȘCA, din JOIA MARE. Dumnezeu s-o odihnească în pace! Familia îndoliată. (3629434)

A trecut un an de la despărțirea de prietenul și colegul
HELL ȘTEFAN.
Dumnezeu să-l aibe în paza sa și să-l odihnească! Mihai Ban. (18409)

O lacrimă și o floare pe tristul său mormânt la împlinirea unui an de la trecerea în neființă a prietenului și omului deosebit care a fost
HELL ȘTEFAN.
Liliana Hurulală. (18409)

„De 6 luni la crucea -ta/- Plângând, î-L rog pe Domnul/Răcoarea Raiului să-ți dea/ Și-n liniște să-ți fie somnul/Acolo vin și eu/Voi fi ca mâine-n locul tău/Și-n groapă trupu-mi va dormi/Până când Domnul va trezi". Un pios omagiu celui care a fost soț, tată, socru și bunic, MARIAN DUMITRU (GHIȚĂ). Îndurerați: soția Silvia; fiica Mariana cu soțul Sorin; Simona cu soțul Ovidiu și mult iubitele lui nepoate Giulia și Lorena. (18435)

dialog

MOTOROLA WINGS™

749.000 lei

valabil pentru conectare Dialog 50
200 minute in primele doua luni

d520 FLY FAR. STAY CLOSE.

La doi ani de Dialog, o ofertă excepţională!

Conectare gratuită la toate tipurile de abonament!

2 ani de Dialog pentru tine

Vorbeşti două luni de două ori mai mult pentru că în primele două luni ai dublul minutelor din abonament!

ROMCOM shop phones accesories

ROMCOM Arad str. Horia nr. 1
Telefon: 057/283588; 094/799955

INFOTON ROMÂNIA
Str.L.Blaga,nr.2-4, tel:280175,281800

CONECTEAZĂ-TE ACUM!

CONNEX START:
- conectare gratuită;
- abonament 5 $ / lună;
- convorbire 0,1 $ / minut.

Până la 30 iunie oferta CONNEX:
- telefon
MOTOROLA d520 - 79$*;
- conectare gratuită;
- 2 luni abonament gratuit**.

*Preţ fără T.V.A., în limita stocului disponibil, numai cu conectare CONNEX.
**I şi XIII-a lună şi numai pentru serviciile vocale.

CONNEX
Viitorul Sună Bine GSM

Braun Group
Mondo Style

FERESTRE SI USI DIN PVC, PROFILE TROCAL
USI GLISANTE, PODELE LAMINATE, Germania
SISTEME DE USI PENTRU INTERIOR "RINGO" - Germania
FATADE SI PERETI CORTINA DIN ALUMINIU
FERESTRE SI USI DIN PROFILE CURBATE
JALUZELE VERTICALE, RULOURI, PERVAZURI, GEAM
TERMOPAN, STICLA ORNAMENTALA, ANTIEFRACTIE

Sediul HENKEL executat de Mondo Style Bucuresti
cu profile de aluminiu HUECK si PVC TROCAL

Proiectare • Executie • Montaj
Arad, P-ta Spitalului, Bl.1C, parter tel: 092 - 787.163
Timisoara, Calea Aradului, 87: tel: 056-200355, 200321

(659248)

TÂRGUL DE VARĂ
ELVILA `99
în perioada
01.07.1999 - 30.09.1999
MARI REDUCERI DE PREŢ
la produse
de mobilier
TOMBOLA ELVILA
cu premii şi menţiuni care pot fi văzute la Magazinul de prezentare ELVILA din Micălaca, B-dul Iuliu Maniu 108.

Participarea la Tombolă este gratuită pentru cumpărători.

Expoziţia Târgului este amenajată în Magazinele de prezentare ELVILA din Arad, str. Ursului nr. 21 (Depozit) Punct lucru nr. 2- tel. 057/273686 şi Magazin de prezentare ELVILA din Arad, B-dul Iuliu Maniu Bl. 108 Micălaca - Tel. 057/262223.
ÎN ORAŞ, TRANSPORTUL LA DOMICILIU GRATUIT.
(0659320)

S.C. „FRANCKMAR" ARAD
DAEWOO AUTOMOBILE ROMÂNIA

DEALER AUTORIZAT
Str. Andrei Şaguna nr. 16 tel. 251179

Vă oferă autoturisme
din gama DAEWOO
în cele mai atractive condiţii:

NUBIRA, LEGANZA, MATIZ, MUSOO, KORANDO, CIELO, TICO, DAMAS, LUBLIN, AVIA

- Se pot cumpăra în rate şi leasing cu avans de 20%.
- Se asigură service în perioada de garanţie şi post garanţie.
- Dispunem de service modern cu dotare de specialitate şi personal cu înaltă calificare.

(658989)

● Service-ul Franckmar din str. Andrei Şaguna 16 este singurul Service Daewoo autorizat de RAR din judeţul Arad.

CAMERA DE COMERŢ ARAD
DEPARTAMENTUL ÎNVĂŢĂMÂNT

anunţă organizarea
următoarelor cursuri postliceale:

- Contabilitate - postliceal
- Referenţi comerţ intern şi internaţional - postliceal

Cursurile se organizează în colaborare cu Direcţia Muncii şi Protecţiei Sociale Arad.

Informaţii suplimentare la sediul CCIA Arad, str. Cloşca nr. 5, camera 31, etajul 2, telefon: 25.22.50 sau 25.30.00. (c. 219)

S.C. „BENDEA" S.R.L.
VINDE PRIN MAGAZINELE DIN ARAD
B-dul Revoluţiei, nr. 26-38, telefon: 231853
Liviu Rebreanu, nr. 68, telefon: 250905
la cele mai mici preţuri

- GRESIE cal. I - 88.000 lei/ m.p.
- FAIANŢĂ - 68.000 - 73.000 lei/ m.p.
- ADEZIV şi CIMENT pentru rostuit
- ŢEAVĂ CUPRU şi accesorii
- SPĂLĂTOARE INOX şi CABINE DUŞ
- BOILERE ELECTRICE şi CAZANE BAIE
- ROBINEŢI şi FITINGURI • CĂZI BAIE şi ACCESORII
- OBIECTE SANITARE şi ACCESORII
- ŢEAVĂ POLIETILENĂ CU ACCESORII
- ŢEAVĂ ZINC şi NEAGRĂ
- PROFILE LAMINATE • TABLĂ ZINCATĂ, decapată şi striată
- CARBID

PROGRAM ZILNIC 9,00 - 17,00,
SÂMBĂTĂ 9,00 - 13,00

5213783)

BANCA ROMÂNĂ PENTRU DEZVOLTARE
GROUPE SOCIÉTÉ GÉNÉRALE
Sucursala Județeană ARAD
Bd. Revoluției nr. 5-7
Telefon 253280

ADEVĂRUL

COTIDIAN INDEPENDENT ARAD

Anul XI, nr. 2744

Joi, 15 iulie 1999 ● 16 pagini ● 1400 lei ● e-mail: adevarul@net.ro

BRAT Publicație auditată în semestrul I 1998.

Tiraj mediu zilnic vândut: 35.948

WEST BANK
ARAD, B-dul Revoluției nr. 88
TELEFON: 284.888
FAX: 285.202
ACORDĂ DOBÂNZI ATRACTIVE LA DEPOZITE PERSOANE FIZICE ȘI PERSOANE JURIDICE

CDR - ÎNTRE FERMITATEA LIBERALILOR ȘI AMBIGUITATEA ȚĂRĂNIȘTILOR

Discuțiile dintre PNȚCD și PNL și evoluțiile din cele două partide din ultima perioadă de timp au relevat că liberalii se mențin fermi în privința participării pe liste separate la viitoarele alegeri locale și a celorlalte propuneri de restructurare a CDR, în timp ce țărăniștii au o poziție ambiguă și preferă să tergiverseze această problemă.

Dacă liberalii și-au consolidat poziția la ședința Consiliului Național, din urmă cu o săptămînă, unde toți reprezentanții PNL în structurile locale s-au pronunțat fără echivoc pentru participarea pe liste separate, țărăniștii au preferat să amîne o decizie finală pentru o reuniune a Delegației Permanente a partidului, care va avea loc în toamnă. De altfel, PNȚCD a fost caracterizat de o atitudine oscilantă chiar din momentul în care PNL a lansat propunerile de restructurare a CDR, BCCC respingînd de fiecare dată sub o altă formă aceste propuneri, deși, pe parcurs, liderul țărănist Ion Diaconescu a lăsat să se înțeleagă, prin două declarații publice, că ele ar putea fi acceptate.

După ce la început au respins de multe ori fără discuții propunerile liberalilor, țărăniștii își pun acum problema dacă să accepte să considere PNL suspendat din Convenție pe perioada campaniei electorale pentru alegerile locale sau să-i ceară să se reînscrie după aceste alegeri.

Ultima întîlnire la vîrf dintre PNȚCD și PNL, deși confirmă această situație, a adus, pe de altă parte, o apropiere între conducerile celor două partide, principala decizie luată fiind aceea că noul protocol al CDR va fi semnat pînă la sfîrșitul anului. În plus, țărăniștii și liberalii își propun să realizeze o armonizare a pozițiilor lor, atît la nivelul Parlamentului, cît și al Executivului.

Această întîlnire între conducerile PNȚCD și PNL, după care nu au urmat nici un fel de declarații în contradictoriu, demonstrează că, de fapt, CDR nu se va sparge și că ambele partide rămîn totuși atașate acestei alianțe politice, care ar putea fi din nou în topul preferințelor electoratului la alegerile parlamentare viitoare.

De altfel, liderii PNL au precizat, ori de cîte ori prezentau propunerile pentru restructurarea Convenției, că PNL dorește să rămînă în CDR și să participe alături de PNȚCD la viitoarele alegeri generale.

(Continuare în pagina 5)

Se ascute conflictul dintre primar și prefect

RUDELE ȘI PRIETENII PREFECTULUI CONTROLEAZĂ PRIMĂRIA

Bujacul - zonă de avarie

Scopul conferinței de presă de ieri, ținută de primarul Valentin Neamț a fost o ***„informare matematică“*** asupra situației catastrofale din cartierul Bujac și ***„nicidecum o disculpare pentru ce nu am reușit să facem în zonă“***. Ieri, s-a întrunit, din nou, Comisia Municipală de Apărare Împotriva Dezastrelor unde s-a hotărât printre altele: ● să se ia măsuri de profilaxie în zonele afectate prin vaccinări pentru imunizare împotriva îmbolnăvirilor și izbucnirii de epidemii ● să se trimită în Bujac două autocisterne cu apă pentru consumul populației. Autocisternele vor acționa în regim de urgență, câte 12 ore pe zi ● pentru menținerea liniștii publice, Bujacul va fi supravegheat de 10 gardieni publici care vor acționa în ture.

TEODORA MATICA

(Continuare în pagina 11)

Monumentul din secolul al XVII-lea

BISERICA DE LEMN DIN TROAȘ

Foto: ONORIU FELEA

pag. 6

După scandalul bacalaureatului de la Beliu

VINOVAȚII SUNT (ÎNCĂ) „ASCUNȘI“ DE CEI CARE TRAG PONOASELE

pag. 8

CINE PREIA BALCANII?

Așa cum a ieșit în cele din urmă, Planul de Stabilitate în Balcani nu va constitui nici măcar schița pe baza căreia ar urma să se articuleze radicalele schimbări despre care se tot vorbește că vor fi înfăptuite în Balcani.

Totul apare ca un răspuns de pasaj la o situație de pasaj. Nu se putea, după tragedia din Iugoslavia, să nu se iasă în public măcar cu un proiect pentru viitorul zonei. Dar, întrucît din punct de vedere politic, cărțile nu sunt jucate și nici chiar intențiile marilor actori nu sunt toate puse încă pe masă, atunci se preferă o soluție temporară, de așteptare, în care oricum nimeni nu prea este dispus să angajeze bani.

Evident, fiecare dintre marii actori are în sertar propriul plan. Deocamdată, cel american - de care depinde poate totul - nu este cunoscut public. Intenția vest-europeană (sau o primă schiță a acesteia), lansată măcar ca balon de încercare, există însă. Poartă numele "A System for Post-War South-East Europe" ("Un sistem pentru sud-estul Europei după război").

(Continuare în pagina 5)

S.C. FOX S.R.L.
Mari reduceri de prețuri
15.07-15.09
Str. Andrei Șaguna nr. 133
Tel: 281.492, 280.389

Pe șoseaua Arad - Deva

GRAV ACCIDENT RUTIER, SOLDAT CU ȘASE MORȚI

pag. 4

Pe strada, în cartierul și în localitatea ta se întâmplă multe lucruri interesante. Vrei să le cunoști, vrei să afli tot ce se petrece în jurul tău. Vrei să știi ce fac dar mai ales ce nu fac autoritățile locale, cum te reprezintă cei pe care i-ai ales, cum sunt cheltuiți banii tăi. Vrei să fii zilnic bine și corect informat? Ai nevoie de un ziar în care să găsești răspuns la întrebările care te frământă?

ABONEAZĂ-TE LA ADEVĂRUL

■ Pentru luna august prețul abonamentului este de numai 20.000 lei ■ Se pot face abonamente și pe următoarele trei sau șase luni ■ Abonații pot câștiga lunar 10 premii de fidelitate în valoare de o jumătate de milion de lei fiecare.

◆ La sfârșitul anului, abonaților le vor fi oferite premii speciale în valoare de zeci de milioane de lei.

Citește „ADEVĂRUL“ – cotidianul care îți oferă, cu promptitudine, cele mai interesante și utile informații

„ÎN ARAD NU E NEVOIE DE TREI CLUBURI CARE SE ZBAT ÎN SĂRĂCIE“

– susține FLORIN DELAMARIAN, medaliat cu bronz la Campionatele Naționale de Box

pag. 10

UȘI ȘI FERESTRE DIN ALUMINIU ȘI P.V.C. GEAM TERMOPAN
ALGLASS
MOBILIER LA COMANDĂ
FIRME ȘI RECLAME
STR ROȘIORI 26
TEL/FAX/ 057/289053

BANCA POPULARĂ PHOENIX
DOAR ÎMPREUNĂ VOM PROSPERA
2900 ARAD, Str. Gh. Popa (fostă Stejarului) nr. 5
Telefoane 257146, 253425, 253405
■ deschidere de conturi în lei și valută
■ păstrarea disponibilităților în lei și valută
■ depozite în lei și valută
■ linii de credit

Acum și cu plata în rate!
MOBILĂ
la comandă cu:
■ materiale și proiecte pe gusturi occidentale
JOHANNA
Str. Poetului nr. 52
Telefon/fax: 057/272522

CALENDAR

◆ Astăzi, Soarele răsare la ora 5 și 45 de minute și apune la ora 21 și 4 minute.

◆ Au trecut 196 de zile din acest an. Au mai rămas 169 de zile până în 2000!

◆ **Praznicul zilei: Biserica ortodoxă**: Mc. Chiriac și Iulita; Cuv. Iosif Arhiep. Tesalonicului; **Biserica romano-catolică**: Bonaventura, Vladimir ; **Biserica greco-catolică:** Sf. M. Atinoghen și cei 10 ucenici ai lui, Sf. Fec. Maria, Regina Carmelului.

A venit BARZA!

La Arad: Varvaroi Edward, Parasca Liana Denise, Bulzan Gheorghe Dacian, Mates Bettina Casiana, Corcoman Alexandru Ștefan, Blăcianu Denise Luminița, Begov Raul, Bledea Mihaela Ștefania, Borsandi Tita Adrian.
La Lipova: Tuta Claudia
La Sebiș: Ardelean Adrian.

HOROSCOP

Joi, 15 iulie

BERBECUL (21.03-20.04). Relațiile cu ceilalți nu vor fi prea ușoare în această zi. Tendința dvs. va fi să complicați lucrurile, iar anturajul va căuta să vă lase în pace.

TAURUL (21.04-20.05). Ziua de azi va scoate la iveală un inamic. Aveți nevoie de aliați fideli pentru a face față situației.

GEMENII (21.05-20.06). Tensiunile și dificultățile din viața dvs. parcă se mai subțiază. Nu vă va lipsi nici aventura sentimentală, dar este posibil nici să n-o vedeți, datorită planurilor pe care v-ați decis să le duceți la bun sfârșit.

RACUL (21.06-22.07). Maximum de prudență! Sunteți gata să izbucniți, periclitându-vă atât stabilitatea interioară cât și pe cea financiară.

LEUL (23.07-22.08). Așteptați-vă la bucurii în dragoste, la ajutoare profesionale din partea prietenilor. La rândul dvs., veți întoarce cu plăcere ceea ce ați primit.

MOCHETA
Arad, Piața Gării
Telefon 235221
Vinde și montează la prețuri cu o reducere de 10-20% mochetă

FECIOARA (23.08-22.09). Lucrurile se vor calma și veți putea să vă bucurați de viață, nestingherit de nimeni și nimic.

BALANȚA (23.09-22.10). Cu partea morală veți sta bine, cu toate că lucrurile nu merg deloc după cum v-ați dori. Vor apărea momente de instabilitate și oboseală. Decât să faceți o greșeală mai bine odihniți-vă.

SCORPIONUL (23.10-21.11). Unii își vor exprima nemulțumirea în legătură cu persoana dvs. Partenerul de viață însă vă va ajuta să vedeți partea frumoasă a vieții și bine ați face dacă le-ați acorda mai multă atenție.

SĂGETĂTORUL (22.11-21.12). Relațiile conflictuale cu ceilalți vă vor obosi. Ar fi bine să vă menajați.

CAPRICORNUL (22.12-19.01). Faptul că vă veți simți slăbit va complica mult relațiile cu ceilalți și veți simți nevoia să vă retrageți în singurătate.

VĂRSĂTORUL (20.01-19.02). Activitățile intelectuale vă vor preocupa intens. Relațiile afective sunt favorizate.

PEȘTII (20.02-20.03). Veți dori să vă faceți remarcat și veți reuși. Situații mai deosebite, evenimente favorabile și circumstanțe ieșite din comun vor contribui la apariția unui climat profitabil în viața dvs.

„ADEVĂRUL" VĂ ASCULTĂ

La telefonul dimineții, 280944, între orele 9,00-12,00

● **Dl. Ioan Jurcă**, domiciliat pe str. Păltiniș nr. 20, în Bujac, întreabă Regia de drumuri municipale Arad de ce nu se ține de promisiuni. „Dl. Parpală - (n. n. director la Regia de drumuri municipale) de ce nu are în vedere și strada Independenței, unde, de la numerele 10 până la 24 carosabilul e distrus? Deși a promis că va turna un strat de covor asfaltic - fapt care ar face ca aici să nu mai bălțească apa - până acum această zonă a fost mereu ocolită" - ne spune cititorul nostru.

● **Dl. Mihai Lasc**, domiciliat în Micălaca, bloc 141, a rămas profund surprins când casiera din stația CFR Arad i-a spus că pentru elevi (ca să beneficieze de reducere), nu este valabilă legitimația, ci numai carnetul de elev, vizat la zi.

Interesându-ne la Agenția CFR Arad, a fost rândul nostru să rămânem, cel puțin la fel de surprinși, ca și dl. Lasc. Cică normele SNCFR stipulează cât se poate de clar faptul că elevii se pot legitima numai cu carnetul de elev, vizat la zi. De ce nu este bună și legitimația de elev (vizată, bineînțeles) nimeni nu ne-a putut lămuri.

C. T.

La telefonul după-amiezii, 280003, între orele 15,00 - 18,00

● **D-nul Crișan Sebastian, Arad, str. Frăției**, ne sesizează faptul că în zona 300 nu taie nimeni buruienile crescute pe lângă liniile ferate. Acestea strică tot aspectul zonei. Probabil Primăria dorește să facă reîmpădurire...

● **D-nul Aurel Pall, str. Poetului, bl. Z7,** ne întreabă exact la ce folosește fondul de rulment. Acesta este destinat achitării anticipate a taxelor pentru cheltuielile comune față de R.A. Apă - Canal.

D. T.

VREMEA

Vremea se menține în general instabilă. Cerul va prezenta înnorări accentuate. Local se vor semnala averse de ploaie însoțite de descărcări electrice și intensificări ale vântului, care izolat pot lua aspect de vijelie.

Temperaturi maxime: 23 la 25°C . Temperaturi minime: 13 la 16° C.

Meteorolog, Eugenia Ras

În ciuda ploilor din ultimele zile

DEOCAMDATĂ, APELE CURG LINIȘTITE

Ca și cum nu ne-ar ajunge necazurile noastre cele de toate zilele, recent, am fost loviți și de furia (sau mai bine zis cantitatea) apelor. Deși încă nu putem zice hop, de la Dispeceratul „Apele Române" Arad am aflat că deocamdată pe râurile din județul nostru n-a fost atinsă cota de atenție.

Din păcate, însă, nici nu se poate spune că pericolul a trecut. Asta pentru că meteorologii estimează încă o zi cu precipitații de până la 15 l apă/m^2.

C.T.

UTILITARE

PIEȚE, TÂRGURI

Astăzi, este zi de piață agroalimentară la Curtici, Sebiș, Bata, Cermei, Zădăreni, Ghioroc, Săvârșin, Secusigiu, Sântana, Târnova, Zăbrani, Zerind. Tot astăzi au loc târguri săptămânale la Curtici, Sebiș, Cermei, Săvârșin, Secusigiu, Zerind.

Mâine, se desfășoară târguri săptămânale la Ineu, Șepreuș, Șimand.

FARMACIA DE SERVICIU

În noaptea de joi spre vineri este de serviciu, cu program non-stop, Farmacia **„Gențiana" din Aradul-Nou, telefon 288777.**

Farmacia **„Crai Nou Alfa"**, situată la parterul blocului 68, cartierul Alfa, telefon **277644** și **„Noua Farmacie"**, strada Andrei Șaguna nr. 15, telefon **948**, sunt de serviciu cu program non-stop.

CONSULTAȚII ȘI TRATAMENTE CU PROGRAM NON-STOP

Cabinetul „Apollonia", situat la parterul blocului din spatele Casei Albe (zona Gării), str. Miron Costin nr. 13, sc. A, ap. 1, tel. 251225, efectuează tratamente injectabile (intramuscular și intravenos), aerosoli, E.K.G., ecografie și analize laborator.

CABINET STOMATOLOGIC

Sâmbătă, 10 iulie, va fi deschis cabinetul stomatologic privat de pe B-dul Revoluției nr. 62, ap. 17. Programul de luni până vineri va fi între orele 8 - 12, 14 - 20, iar sâmbătă și duminică, între orele 9 - 21.

APOMETRE

În perioada 12-16 iulie 1999 se vor citi apometrele după cum urmează: Prometeu, Diana, Mimozei, P. Maior, Macedoniei, Herodot, Septimiu, Lipovei, Podgoriei, Constanța, Junilor, Crizantemelor, Păuliș, Adrian, Crinului, Bujor, Lalelelor, Piața Miorița, Bârzava, Severin, Nufăr, Câmpeni, Lăcrămioarelor, Sânzienelor, Dâmbovitei, Lupeni, Slatinei, Predeal, Fluturilor, A. Ipătescu, P. Șapcă, Castanilor, Cibinului, Arinului, Crângului, Zimbrului Caransebeș, Măgheran, Gogol, Pandurilor, Flacăra, N. Lenau, Clopotului, Cetății, Părului, Hector, Gladiator, Micșunelelor, Marte, Cezar, Troei, Tompei, Santinelei, Diogene, Mierlei, Salcâmului, Gorunului, Vezuviu, Râșnov, Grivitei fără soț, Dr. I. Rațiu, Spitalului, Abatorului, Pădurii, Latină, Venus, Crasna, Egalității, Toporaș, Salontei, Orient, Moraviei, Hortensiei, Oreon, Gr. Postei, Satelit, L. Rebreanu, Târgul Oborului, Brediceanu, B. Vodă, Tipei, Ghioceilor, Craiovei.

Alo, ambulanța!

Marți, în jurul orei 4 dimineața, un tânăr de 24 ani a fost transportat de urgență la Spitalul Județean, secția chirurgie. A suferit un traumatism cranio-cerebral închis, ne-a informat d-na Liliana Iancu, statistician în cadrul Serviciului de ambulanță Arad.

M. M.

AU PLECAT DINTRE NOI

Papp Sigismund Zoltan (1922), Ardelean Ana (1915), Mag Susana (1923), Covaci Denis Isac (1999), Ardelean Elisabeta (1919)

Alba-neagra

În urma unei acțiuni organizate de Biroul poliției de ordine publică din Poliția Municipiului Arad, în Stația CFR și Piața Romană din municipiu au fost depistate 6 persoane care practicau jocuri de noroc tip „alba-neagra". Toate cele șase persoane au fost sancționate contravențional conform Legii nr. 61/1991.

EXPOZIȚIE DE PICTURĂ

Timp de o săptămână, localitatea **Buteni** a fost vizitată de 16 studenți de la secția de Pedagogia Artei, Academia de Arte Vizuale „Ion Andreescu" Cluj, conduși de Borcea Mihaela, preparator la Pedagogia Artei. Studenții au realizat peste 100 de picturi având ca tematică „Spațiul în care trăim". Lucrările au fost expuse în holul **Căminului Cultural „Ion Vidu"** din Buteni. Sâmbătă și duminică butincenii au avut ocazia să admire cele 18 lucrări. Expoziția a fost vizitată și de preasfințitul **Timotei Seviciu**, episcopul Aradului, Ienopolei și Hălmagiului, duminică, după sfințirea Bisericii Ortodoxe din Buteni.

DUPĂ 55 DE ANI

„CAUT CAMARAD DE ARME DIN GARDA LUI MANIU"

Domnul **IOAN HERȚE**, 72 ani, din Arad (Calea Victoriei nr. 2), veteran de război, are o problemă mai specială. Pur și simplu nu poate dovedi ce s-a petrecut acum 55 de ani, mai exact, faptul că tânărul Herțe a făcut parte din Compania a 2-a - de voluntari - „Garda lui Maniu", cum i s-a mai spus.

Dânsul are nevoie de aceste dovezi pentru a putea beneficia de 5 ha de pământ, potrivit legii. Cum de documente nu mai poate face rost, d-lui HERȚE i-a rămas o singură soluție: **găsirea a doi camarazi de arme care au fost împreună cu dânsul în noaptea de coșmar la Oroshaza.**

„Numai în acest fel pot să dovedesc că am fost acolo și pot să primesc cele 5 ha de pământ. De aceea, îi rog pe foștii mei camarazi de arme să mă caute la telefonul **231023**", spune dl. Herțe.

La 72 de ani, fostul voluntar al lui Maniu a ajuns din nou pe drumuri. Ce-i drept, cu alt scop, cam ciudat: trebuie să dovedească că acum 55 de ani și-a făcut datoria. Bine că nu-l pun să traducă și ce înseamnă cuvântul datorie! Cu siguranță mulți ar avea ce învăța de la dl. Herțe...

C. TRIF

ADEVĂRUL
COTIDIAN INDEPENDENT ARAD
Editor: S.c. ADEVĂRUL s.r.l. Arad
● COD FISCAL R 1681938 ● COD SICOMEX 19.604 ● CERTIFICAT J 02/1886 din 31 X 1991 ● COD SIRUES 020956601 ● ISSN 1220 - 7489

Redacția și administrația: 2900 Arad, Bd. Revoluției nr. 81. **Telefoane:** SECRETARIAT - **281802**, fax **280655, 280625**; ADMINISTRAȚIE - CONTABILITATE- **281797**; MICA PUBLICITATE - **210775**. MAREA PUBLICITATE - **280904**; CLUBUL PRESEI - **280989**.

Consiliul de administrație: DOREL ZĂVOIANU (președinte) **telefon 281802, 280625**; ȘTEFAN TABUIA (vicepreședinte) **telefon 210776**; MIRCEA CONTRAȘ (redactor-șef) **telefon 281802, 280854**; NICU COJOCARU (director comercial) **telefon 280904**; DOREL BARBU (contabil-șef) **telefon 281797.**

Colegiul de redacție: MIRCEA CONTRAȘ (redactor-șef); AUREL DARIE (secretar general de redacție) **telefon 281802, 280854**; MIRCEA DORGOȘAN (șef secție actualități); telefon **281855; 280003**; IOAN IERCAN (șef secție politică), telefon **280943**; DORU SAVA (șef secție social-economic), telefon **281738**; VASILE FILIP (șef secție cultură-învățământ), telefon **281855; 280003**; ALEXANDRU CHEBELEU (șef secție sport), telefon **281701**; SORIN GHILEA (șef secție tineret) **telefon 281855, 280003**; MARCEL CANCIU (șef secție foto), telefon **280943**; NICU COJOCARU (șef secție publicitate) telefon/fax: **280904.**

Tiparul executat la Imprimeria S.C. MEDIAGRAF S.A. ARAD, str. Feleacului F.N., telefon 250902, fax 250920.

Echipa de serviciu
IOAN TULEU
– secretar de redacție.
Bianca Felea, Adriana Igaș, Ioan Leac, Dina Rujan, Ramona Vidulescu
– tehnoredactare computerizată.
Simona Antal, Ioana Frățilă, Daniel Vizitiu, Aurica Telcian
– corectură.

GLUMA ZILEI

– Cine te-a învățat acest cuvânt? - întrebă, mirată, bunica.

– Un băiat de la școală.

– Uite 500 lei ca să-l uiți.

– Bunico, eu mai cunosc un cuvânt, dar acesta te costă 3.000 lei.

ÎNTR-O SINGURĂ ZI : 219 CONTRAVENȚII ȘI 5 INFRACȚIUNI

Pe ansamblul județului poliția a constatat săvârșirea a 219 fapte de natură contravențională, sancționate cu amenzi în valoare de 44.035.000 lei, din care 34 pentru încălcarea prevederilor Legii nr. 61/1991 privind ordinea și liniștea publică, 21 pentru nesocotirea dispozițiilor Legii nr. 12/1990, privind protejarea populației împotriva unor acte de comerț ilicit, 16 pentru nerespectarea regimului domiciliului și 5 conform altor acte normative.

Fenomenul infracțional înregistrat în perioada de referință s-a concretizat în constatarea a 5 infracțiuni, din care 4 de natură judiciară și una de natură economică.

CURSUL VALUTAR*

VALORI ÎNREGISTRATE IERI, 14 IULIE 1999

Denumirea valutei	BNR	BCR		BRD		BIR		Banca Agricolă		Banca Transilvania		Bursa neagră	
		C	V	C	V	C	V	C	V	C	V	C	V
Dolar	15887	15800	15900	15760	15880	15200	15900	15790	15930	15660	15900	15600	15700
Marca germană	8256	8126	8343	8120	8314	7900	8300	8110	8275	8000	8250	8100	8250

PREȚUL AURULUI

BANCA NAȚIONALĂ. Pentru gramul de aur de 24K: prețul cu ridicata - 129.702 lei, iar prețul de achiziție - 116.731 lei. Prețuri valabile ieri.

PIAȚA NEAGRĂ - Aur 14 K cumpărare: 75.000 lei/g, vânzare: 95.000 lei/g

Aur 18 K cumpărare: 95.000 lei/g, vânzare: 130.000 lei/g.

Pentru că mulți părinți nu mai au de unde

NEVOIA DE BANI ÎI OBLIGĂ PE ABSOLVENȚII DE LICEU SĂ-ȘI CAUTE DE LUCRU

Încet, încet și examenul de bacalaureat, de maturitate, cum i se mai spune, devine un fapt împlinit. Absolvenții au câteva posibilități: fie dau la facultate, fie rămân pe acasă, trăgând ziua mâța de coadă iar noaptea tăind frunze la câini sau, așa după cum se pare că au de gând din ce în ce mai mulți se angajează.

Din păcate, acest din urmă aspect dă, mai ales părinților, dar să nu fim răi, și absolvenților, dureri de cap. Abia acum tânărul de 18 ani se lovește de pragul de sus, cum se mai spune. Nevoile sunt multe, tentațiile pe măsură, iar meseria aleasă, ghinion (!), nu se prea potrivește cu oferta locurilor de muncă.

Există însă și soluții! Cele mai cunoscute: iei presa, te uiți la servicii și îți găsești un loc de muncă. Mergi la patron, te prezinți, însă atunci când e să te angajeze, te întreabă ce vechime ai. Dai din colț în colț și recunoști: „Abia am terminat". De obicei ți se răspunde: „Ne pare rău, mai încercați".

Pentru a nu se ajunge la situații de acest gen (cele mai multe dintre ele penibile), tinerii trebuie să știe că de la 1 ianuarie 1999, adică de vreo șase luni și ceva, din Direcția Muncii s-a desprins Agenția județeană de ocupare și formare profesională (sediul - strada Ghe. Lazăr nr. 20).

Încă de la prima vedere, este relevant faptul că această Agenție, așa după cum îi și arată numele, vine în întâmpinarea tuturor celor ce își caută un loc de muncă, doresc să se perfecționeze în vreo meserie, să se califice, să se recalifice sau, dacă s-au săturat de cursuri și toate cele, să beneficieze de șomaj.

Spre exemplu, aproape lunar se fac o serie de cursuri de calificare în meserii care se cer pe piața forței de muncă: de calculatoare, de măcelar, de confecționeri îmbrăcăminte etc.

Tot aici, la biroul de ocupare profesională, vin reprezentanții firmelor cu ofertele de muncă. Chiar dacă, așa cum arătam, patronii doresc în general angajați cu experiență, există și excepții care tot de la AJOFP se pot afla. Una dintre excepții: firma LUCAS, care până la sfârșitul anului intenționează să angajeze 200 de absolvenți.

Cu siguranță că vor mai veni și alte firme cu astfel de oferte, deoarece, prin Ordonanța 30/1997, firmele care angajează absolvenți, chiar dacă sunt obligate să-i țină pe aceștia în muncă cel puțin 3 ani, vor primi din partea statului 70% din salariul absolventului pe perioadă de un an!

Cu celelalte aspecte referitoare la absolvenții de școli profesionale, post-liceale și superioare, vom reveni pe larg.

NICOLAE OPREAN

TRAFIC ESTIVAL

Intensificarea traficului rutier - fenomen specific sezonului estival în care ne aflăm, a determinat creșterea fermității agenților de circulație și a tuturor polițiștilor cu atribuții în domeniu, pentru constatarea și sancționarea încălcărilor normelor legale privind circulația pe drumurile publice, comunică Poliția.

Pentru prevenirea depășirii limitelor legale de viteză, au fost testate cu aparatul radar 2.716 autovehicule, constatându-se că 69 dintre conducătorii acestora continuă să nesocotească prevederile noilor reglementări aduse legislației de referință.

Pentru abateri cu un grad mai ridicat de periculozitate pentru siguranța circulației, au fost ridicate în vederea suspendării 3 permise de conducere, iar pentru defecțiuni tehnice ori pentru nereguli privind regimul înmatriculării, s-au ridicat 2 certificate de înmatriculare.

În total, au fost sancționați contravențional 143 de participanți la trafic, cu amenzi în valoare de 14.900 lei.

PROXENET VIOLENT

În urma unei acțiuni organizate de efectivele Serviciului poliției criminale a fost depistat și introdus în arestul unității următorul general Wagner Florin, de 29 de ani, din Arad, care poseda mandat de executare a închisorii pentru proxenetism, fiind totodată căutat și pentru săvârșirea unei infracțiuni de vătămare corporală gravă, comunică Biorul de presă al IPJ Arad.

Furturi agricole

S-a întocmit dosar penal pentru săvârșirea infracțiunii de furt calificat în dauna avutului privat lui Dubău Sorin, de 29 de ani, din Șimand și Ciotea Sorin, de 31 de ani, din aceeași localitate, care în noaptea de 10/11 iulie a. c. au sustras din magazia Asociației agricole „Rom-Germ" Șimand 72 kg de grâu, în valoare de 108.000 lei, comunică Biroul de presă al IPJ Arad.

În timp ce funcționarimea Primăriei crește mereu

ARADUL - TOT MAI RĂU GOSPODĂRIT!

De câțiva ani buni, Aradul și arădenii - înțelegând prin acestea și locuitorii județului - sunt supuși la o seamă de încercări ale naturii. Nu-i vorbă că și prin alte părți se întâmplă așa ceva, dar parcă acolo lucrurile nu ating tragismul de la noi.

Și nu-l ating pentru că acolo - acolo însemnând țările spre care ne tot zgâim ochii de vreo 10 ani de zile - nu există bătaia de joc de la noi. **Pentru că acolo autoritățile sunt autorități. Adică, se poate conta pe ele în orice moment. Indiferent că ninge de se rupe cerul sau plouă torențial, ele sunt mereu la datorie, sunt mereu gata să intervină, mereu gata să ajute. Să ajute efectiv, din clipa în care s-a produs dezastrul și până când urmele sale au fost șterse definitiv.**

Ce se întâmplă la noi în asemenea situații o știm cu toții de ani de zile: nu este dată când ninge mai tare sau plouă mai zdravăn ca autoritățile că nu fie prinse cu degetul în gură! Respectiv să nu știe ce să facă, chit că tot de ani buni de zile la sfârșitul primăverii și începutul verii avem mereu probleme cu inundațiile, ca să ne oprim la cel mai recent exemplu.

Ei, bine, și știind aceasta, ce s-a făcut? Nimic, dar absolut nimic, și în acest an, ca și anul trecut și ca și în celălalt, autoritățile acționând cu încetinitorul, parcă atunci s-ar fi sculat din somn. Mai mult, dacă ar fi să dăm crezare spuselor prefectului Gheorghe Neamțiu, Primăria nici nu are un plan de măsuri pentru asemenea cazuri (lucru care nu s-a confirmat în cele din urmă - n.n.). Un plan care să cuprindă cheștii concrete: **cu câte motopompe se va acționa în caz de inundații, unde se găsesc ele și cine răspunde de permanenta lor pregătire pentru a putea fi folosite în orice moment, dacă furtunurile sunt suficiente, la ce alte utilaje și mașini se va putea apela în caz că situația devine gravă și alte lucruri asemenea.**

În loc de toate acestea la ce asistăm? La o ceartă penibilă între Primărie și Consiliul Județean privind răspunderea pentru dezastrul în care a ajuns Aradul. Culmea este, aflăm acum că de mai mulți ani de canalizarea orașului - în cea mai mare parte răspunzătoare de mizeria în care a ajuns Aradul - nu se ocupă nimeni pentru simplul motiv că nimeni nu a vrut-o. De necrezut și totuși, așa e: atât Primăria, cât și Consiliul Județean - sub privirile adormite ale prefectului, care abia acum s-a trezit! - au lăsat canalizarea orașului pe seama nimănui!

Bine că în acest răstimp, arădenii plătesc taxe peste taxe pentru ca domnii din Consiliul Județean și din Primărie să se poată plimba mereu peste hotare sau să-și sporească numărul de funcționari fără vreun câștig pentru Arad și locuitorii săi. Iată, pe vremea lui Ceaușescu, la Primăria Arad lucrau 110 funcționari, pe când în prezent la aceeași Primărie sunt încadrați 320 de funcționari, la care curând se vor adăuga alți 120.

Ce câștig au arădenii din schema aceasta tot mai umflată? Vizibil, nici unul. Cel puțin sub aspectul gospodăririi orașului, care, o vede și un orb, arată indiscutabil mai rău decât pe vremea lui Ceaușescu.

Și atunci la ce bun să ținem atâta funcționărime pe banii noștri?

MIRCEA DORGOȘAN

DIN CICLUL „CUM ÎȘI MAI BATE JOC DE NOI SNCFR-UL!"

După bunul obicei al SNCFR-ului, ne-am învățat să nu ne mai mire vreo nouă hotărâre a domnilor de acolo. Scumpiri ale biletelor, condiții proaste de călătorie, gări infecte, sunt numai câteva dintre „mărețele realizări" cu care se pot lăuda.

Ce putea să mai inventeze un șef din SNCFR, nu știm exact care? O aberație, că de-aia sunt plătiți. Zilele trecute, m-am prezentat la Mesagerie în Gara Arad, dorind să trimit un colet în altă localitate din țară. Aproape întotdeauna când aveam de trimis ceva, foloseam acest serviciu. Dar lucrurile s-au schimbat. Mergeau prea bine probabil. D-na de la Mesagerie m-a trimis în Gară, la o stație de bilete să cumpăr de acolo un formular. Am fost, am cumpărat și m-am întors la Mesagerie. Aici l-am completat, d-na a pus o ștampilă și m-a trimis înapoi în Gară la ghișeu să plătesc. După ce am plătit, m-am reîntors la Mesagerie, unde am depus formularul cu o nouă ștampilă pe ea. Toată această tevatură a durat aproape 30 de minute. Dacă de obicei la Mesagerie depunerea unui pachet nu era o problemă, acum se formase coadă, 5-6 oameni înjurând de zor noua găselniță a ceferiștilor.

O altă neclaritate este taxa de 7.000 lei, cică pentru avizarea destinatarului. Adică, transportul coletului până la destinație costă 5.000 lei, iar avizarea destinatarului 7.000. Avizare care nici nu se face. Dacă nu te duci la Gară să întrebi de colet, acolo zace în magazie.

Nu înțelegem de ce atâta birocrație. Doar ca să-și justifice unii existența în scaun?

ȘERBAN POPESCU

Foto: M. CANCIU

Prevenirea infracțiunilor economico-financiare

Pentru prevenirea infracționalității în domeniul economico-financiar și protejarea populației împotriva unor acte de comerț ilicit, polițiștii arădeni au verificat 33 de agenți economici. În colaborare cu organele Gărzii Financiare, în Piața Mihai Viteazul din Municipiul Arad a fost organizată și desfășurată o acțiune, ocazie cu care a fost identificat numitul Papadiuc Ion, de 39 de ani, din Arad, care a comercializat țigări fără timbru și cafea, pentru care nu poseda acte de proveniență, comunică Biroul de presă al IPJ Arad. I-au fost confiscate 1170 de pachete de țigări, marcă străină și 20 de kg de cafea boabe, aplicându-li-se, totodată, o amendă contravențională în valoare de 15 milioane de lei.

FURT DE LA „ARĂDEANCA"

Se continuă cercetările față de numitul Pomirleanu Dumitru, de 15 ani, din Arad, care împreună cu alte trei persoane, în prezent neidentificate, au pătruns în magazia de materiale a S. C. Arădeanca SA Arad, de unde au sustras lingouri din aluminiu și sârmă de alamă, în valoare de 27.000.000 de lei, comunică poliția.

Cinci sebișeni cercetați pentru furt de semnal TV

Se cercetează pentru săvârșirea infracțiunii de furt calificat în dauna avutului privat Păiușan Simion, de 43 de ani, Farcaș Nicolae, de 60 de ani, Lazăr Elisabeta, de 40 de ani, Moise Maria, de 47 de ani și Maria Ioan, de 34 de ani, toți din localitatea Sebiș, comunică Biroul de presă al IPJ Arad. Cei cinci sunt învinuiți că în cursul anului 1999 s-au branșat la cablul TV aparținând SC Starline SRL din Sebiș, fără consimțământul acestei societăți, precizează sursa citată.

Plăceri trecătoare

În urma unei acțiuni organizate pentru combaterea prostituției și proxenetismului, au fost depistate, într-o parcare de pe raza comunei Conop, în timp ce acostau cetățeni străini, în scopul întreținerii de raporturi sexuale pentru obținerea de foloase materiale, Diaconu Angela, de 26 de ani, din Târnăveni, județul Mureș și Mestecănean Claudia Valentina, de 19 ani, din comuna Margina, județul Timiș, comunică Biroul de presă al IJP Arad. Sus-numitele au fost sancționate contravențional conform Legii nr. 61/1991 și luate în atenția formațiunii de poliție cu atribuțiuni în acest domeniu.

S. C. „QUADRANT AMROQ BEVERAGES" din București

Prinsă, la Arad, cu murdăria-n casă!

...Amintita firmă din București este și la Arad - și trebuie subliniat acest lucru din capul locului! - REPREZENTANTUL FIRMEI „PEPSI COLA", adică asigură depozitarea și desfacerea tuturor produselor - băuturi răcoritoare - realizate de cunoscuta și prestigioasa firmă. E de la sine înțeles că în acest scop firma din București are un DEPOZIT EN GROS DE BĂUTURI RĂCORITOARE pe str. Bicaz nr. 1-5, o unitate pe care reprezentanții Inspecției Sanitare de Stat și Supravegherea Stării de Sănătate Arad o credeau o unitate model, în care condițiile igienico-sanitare sunt la ele acasă.

Aflăm de la I. S. S. S. S. S. Arad

Spre surprinderea lor, însă, amintitele condiții au fost... date afară cu nonșalanță, încălcând și terfelind, în mizerie, așteptările. În atare situație, SISTAREA TEMPORARĂ A ACTIVITĂȚII DEPOZITULUI (până la remedierea TUTUROR NEREGULILOR constatate) și aplicarea unei amenzi de 1 (un) milion de lei conform Legii nr. 98/1994 s-a impus categoric. Și s-a impus pentru: ● neefectuarea operațiunilor manuale de curățare a locurilor de muncă (pe padiment trona mâzga și... noroiul); ● prin tavan ploua în interiorul depozitului... deranjând păianjenii care-și țeseau „imperiul"; ● temperatura de păstrare a băuturilor răcoritoare în depozit nu era înregistrată și nici nu se asigura controlul acesteia; ● apa potabilă rece și caldă nu era asigurată în condiții igienice acolo unde era nevoie de ea și nici sistem de canalizare nu există; ● platforma de încărcare-descărcare era nebetonată și plină de noroiul pe care și motostivuitorul îl căra cu roțile în depozit; ● nu exista vestiar pentru angajați, hainele lor de stradă fiind puse direct peste navetele cu pepsi-cola și alte răcoritoare.

... Un adevărat pomelnic de nereguli, așadar, în mare război cu normele igienico-sanitare în vigoare, precum și cu așteptările față de o firmă care, oricum, se respectă după câte știm.

CONSTANTIN SIMION

La Școala Generală nr. 21

CURSURI DE VACANȚĂ ȚINUTE DE STUDENȚII ENGLEZI

Începând de săptămâna aceasta la Școala Generală nr. 21, din cartierul Aurel Vlaicu, tinerii elevi ai acestei școli au prilejul să converseze cu englezi în „carne și oase". Aceștia din urmă sunt în număr de șase și se află în practică în România. Orașul nostru s-a dovedit deosebit de primitor și ospitalier cu ei găzduindu-i în familiile cursanților. Până în data de 8 august se vor organiza trei serii în care elevii au prilejul să învețe frumoasa limbă a lui Shakespeare. **„Pentru înscrieri la curs a fost „bătaie", prioritate având totuși elevii și foștii elevi ai școlii noastre"**, ne spunea dl. **Radu Moldovan**, directorul școlii. Tinerii studenți englezi vor „preda" alături de profesoarele de engleză ale școlii: **Rodica Gui** și **Lavinia Grimanski**. Iată și numele englezilor: **Katie Ward, Anna Dowding, Laura Jarque, Helen Turner, Antonio Carvalh**. Vârstele cursanților variază între 9 și 18 ani toți dornici să descopere tainele limbii engleze.

OLIMPIU BULZAN
Foto: **ȘT. MATYAȘ**

ROMÂNIA A PIERDUT APROXIMATIV 245 DE MILIOANE DE DOLARI DIN CAUZA CONFLICTULUI DINTRE NATO ȘI IUGOSLAVIA

România a pierdut aproximativ 245 de milioane de dolari, în perioada 24 martie-21 iunie, din cauza conflictului dintre NATO și Iugoslavia, conform unei evaluări realizate, la începutul lunii iunie, de autoritățile de la București, a declarat, miercuri, purtătorul de cuvînt al Ministerului român al Afacerilor Externe, Simona Miculescu.

Conform aceleiași estimări, economia românească va înregistra pierderi totale de aproximativ 915 milioane dolari în 1999, în urma conflictului dintre Iugoslavia și Alianța Nord-Atlantică.

Purtătorul de cuvînt al MAE român afirmă că România își continuă demersurile pe lîngă UE pentru ridicarea embargoului petrolier impus Iugoslaviei. Simona Miculescu spune că o decizie în acest sens ar putea fi luată la reuniunea UE din 19 iulie. Forul comunitar a impus, după izbucnirea conflictului, mai multe măsuri restrictive la adresa Belgradului, decizii la care România, stat asociat al UE, s-a raliat.

Există mai multe variante în privința embargoului, dar, în orice caz, se pare că UE va menține interdicțiile privind exportul de armament către Iugoslavia, vizele pentru președintele iugoslav și apropiații săi și blocarea fondurilor pe care aceștia le dețin în afara Iugoslaviei, a declarat Miculescu. Autoritățile de la București au exclus, în mod repetat, ridicarea unilaterală a embargoului de către România.

GENERALUL WESLEY CLARK VIZITEAZĂ AZI ROMÂNIA

- Comandantul Suprem al Forțelor Aliate din Europa (SACEUR), generalul american Wesley Clark, va fi prezent, azi, la București, pentru o vizită de cinci ore, se arată într-un comunicat al MApN.

Clark va fi primit, în jurul prînzului, la Președinție și la Guvernul României. El va sosi la sediul Ministerului Apărării Naționale în jurul orei 14.00. După primirea cu ceremonial militar se vor desfășura discuții cu șeful Statului Major General, generalul de corp de armată Constantin Degeratu.

De astăzi, la Gurahonț

TABĂRA NAȚIONALĂ DE CERCETARE ETNOLOGICĂ DEMAREAZĂ LUCRĂRILE

Ajunsă deja la a treia ediție, tabăra de cercetare etnologică de la Gurahonț își demarează astăzi lucrările. Organizată de Consiliul Județean Arad, Inspectoratul pentru cultură și Muzeul Județean Arad, tabăra va avea o durată de o săptămână, cuprinzând mai multe sesiuni de cercetări pe teren.

Vor participa cercetători de la Muzeul Satului din București, Institutul de Folclor Cluj, Muzeul Banatului Timișoara și Complexul Muzeal Arad.

Tabăra are ca scop principal culegerea de documente audio, video și nu numai, care vor servi mai apoi ca bază de date pentru studii de specialitate privind specificul zonei. Astfel, cercetătorii vor subîntinde întreaga zonă limitrofă comunei Gurahonț. Vor fi vizitate satele: Hontișor, Brazii, Secaș, Buceava - Șoimuș, Hontișor, Valea Mare, Zimbru etc.

Studiile rezultate în urma taberei de cercetare vor fi reunite în primul număr al revistei de etnologie „Zărandul", ce va apărea sub egida Muzeului Județean Arad.

Iată ce ne spune etnograful Sorin Sabău, unul din principalii organizatori ai acțiunii: „Avem ca scop în această tabără strângerea de informații din zona Gurahonțului, încercând să conservăm tradițiile, obiceiurile și vechile rituri laice și religioase practicate aici. În acest sens avem un plan de cercetare interdisciplinară, fiecare participant alegându-și o temă pe care apoi o va aborda într-un studiu mai aprofundat. Pe durata unei întregi săptămâni, etnologi și alți cercetători din zona adiacentă etnologiei vor strânge materiale audio și video încercând să alcătuiască un profil cât mai complex al zonelor ce vor face obiectul cercetătorilor".

Cu amănunte despre cursul cercetărilor de la Gurahonț vom reveni în numerele viitoare ale cotidianului nostru.

ȘTEFAN TUDOSE

NATO a invitat România să participe la KFOR

Consiliul Nord-Atlantic a adresat, la sfîrșitul săptămînii trecute, o invitație oficială României pentru a participa cu trupe la Forța internațională de securitate din Kosovo (KFOR), a informat, miercuri, purtătorul de cuvînt al Ministerului român al Afacerilor Externe, Simona Miculescu.

În baza aprobărilor Parlamentului, oferta României, de trupe necombatante, ar putea consta într-un spital de campanie cu 40 de paturi, un grup de specialiști CIMIC (cooperare civili-militari) și, eventual, batalionul de geniu care participă, actualmente, la misiunea SFOR din Bosnia-Herțegovina, a spus Simona Miculescu.

Purtătorul de cuvînt al MAE român a apreciat că participarea României la operațiuni de menținere a păcii "consolidează oferta autorităților de la București pentru integrarea în Alianță".

SCHIMBURI DE TIRURI DE ARTILERIE ÎNTRE INDIA ȘI PAKISTAN

Noi schimburi de tiruri de artilerie au avut loc, miercuri, între India și Pakistan, de o parte și de alta a frontierei lor din Kashmir, în timp ce luptătorii islamiști își continuă retragerea de pe teritoriul indian, informează AFP.

Trei militari indieni au fost răniți de un obuz pakistanez care a căzut asupra mașinii lor, în noaptea de marți spre miercuri, la un post de control în apropiere de Kargi, pe drumul între Srinagar și Leh, conform unor reprezentanți indieni.

Artileria indiană a răspuns miercuri dimineața, au precizat aceștia.

GRAV ACCIDENT RUTIER, SOLDAT CU ȘASE MORȚI

Șase persoane au murit și alte două au fost grav rănite, miercuri după amiază, în urma unui grav accident rutier produs pe drumul național Arad–Deva, informează corespondentul MEDIAFAX.

Un microbuz cu remorcă, care transporta șapte mineri ce se întorceau de la lucru din Ungaria, a intrat, într–o curbă, pe contrasens și s–a răsturnat în șanț. Un tir polonez care circula din direcție opusă s–a răsturnat peste microbuz.

Dintre cei opt ocupanți ai microbuzului, patru mineri și șoferul au murit pe loc, iar a șasea persoană a murit în drum spre spital. Celelalte două persoane au fost transportate la spitalul din Deva.

Accidentul de circulație a avut loc la granița dintre județele Arad și Hunedoara.

BACUL COSTĂ CEL MULT 300 MII LEI

Taxele pentru sesiunea de bacalaureat din august vor fi stabilite de fiecare inspectorat școlar în parte, în funcție de cheltuielile aferente organizării examenului, dar ele nu pot depăși 300.000 de lei, sumă ce trebuie achitată la înscriere, a declarat, miercuri, pentru MEDIAFAX, Mircea Mureșan, director general în Ministerul Educației Naționale (MEN).

Din taxele percepute de la candidați se acoperă plata comisiilor de bacalaureat, a supraveghetorilor, cheltuielile materiale și de transport. Din resursele bugetare vor fi acoperite cheltuielile materiale și de personal la nivelul MEN, a mai spus Mureșan.

A fost Sfințită Biserica Ortodoxă din Buteni

În urma renovării și a împlinirii a 70 de ani, duminică, 11 iulie, a fost sfințită **Biserica Ortodoxă din Buteni**. Slujba de sfințire a fost oficiată de un sobor de 12 preoți, în frunte cu preasfințitul **Timotei Seviciu**, episcopul Aradului, Ienopolei și Hălmagiului. Cu această ocazie au fost avansați la rangul de iconom stavrofor părintele protopop de Sebiș, **Ioja Beni**, părintele paroh **Ioan Balea** din Arad și părintele paroh **Marian Ciucur** de la Buteni. A fost prezent și a ținut o cuvântare și preotul romano-catolic Petru Stoianovici din Șilindria. A fost sfințită, cu această ocazie, și Casa culturală din localitate.

JOI, 15 IULIE 1999

TVR 1

7,00 Matinal național
9,30 Matineu de vacanță
11,00 TVR Cluj-Napoca
12,00 TVR Info
12,05 TVR Iași
13,00 TVR Timișoara
14,00 TVR Info
14,10 Santa Barbara - rel.
15,00 În lumea bărbaților - rel.
15,30 Tribuna partidelor parlamentare
16,00 Conviețuiri - magazin
17,00 Vatra cântecelor noastre
17,30 O familie ciudată - s.
18,00 TVR Info
18,10 Voie bună la TVR
19,00 TVR Info
19,05 Corect!
19,10 Sunset Beach - ep. 488
20,00 Jurnal * Meteo * Sport
20,45 Casa misterelor
21,00 Miracole - ep. 10
22,00 Reflecții rutiere
22,15 Cu ochii'n patru
23,00 Jurnalul de noapte * Sport
23,15 Desprinderea de Boston - dramă, SUA, 1995, cu John Simm
1,00 Pariul Trio
1,05 Șlagăre simfonice ale secolului XX
1,35 Turul ciclist al Franței

TVR 2

7,00 Matinal național
8,00 Desene animate
9,00 Alfa și omega - rel.
9,40 Cultura în lume - rel.
10,10 Dosarele istoriei
11,10 În compania vedetelor - rel.
12,10 Medicina pentru toți - rel.
13,15 Rebelul - s.
14,00 Emisiune în limba maghiară
15,00 TVR Info
15,10 Limbi străine - rel.
15,35 Desene animate
16,00 Grecia - ep. 93
16,45 Santa Barbara - ep. 909
17,30 Tradiții
18,00 Care pe care? - concurs
18,50 Știri bancare
19,10 Față în față cu autorul - rel.
20,10 Căsuța din prerie - ep. 68
20,45 Ultimul tren
22,00 Întunericul acoperă Pământul - dramă, Germania, cu Francisco Rabal
23,20 Poezia cântului
23,50 Lumea sportului
0,30 TVM. Mesager

PRO TV

7,00 Bună dimineața, Pro TV e al tău!
10,00 Tânăr și neliniștit - rel.
11,00 Suflete pereche - rel.
12,30 News Radio - ep. 2
13,00 Știrile Pro TV * O propoziție pe zi
13,10 Edward, omul foarfecă - rel.
15,00 Familia Bundy - ep. 130
15,30 Strengărița - ep. 59
16,15 Tânăr și neliniștit - ep. 789
17,00 Știrile Pro TV * O propoziție pe zi
17,40 Aripile pasiunii - ep. 34
18,30 Inimă de țigancă - ep. 38
• Extragerea cărții poștale „Te uiți și câștigi"
19,30 Știrile Pro TV
20,30 Melrose Place - ep. 134
21,30 Mercenarii - ep. 24
22,25 Știrile Pro TV
22,30 Prietenii tăi - ep. 59
23,00 Millenium - ep. 9
0,00 Știrile Pro TV * Profit * O propoziție pe zi
0,30 Portret de familie - dramă, SUA, 1993, cu Elizabeth Arlen
2,10 Profit
2,15 Stirile ProTV

TV ACASĂ

7,00 Lanțurile iubirii - rel.
7,45 Guadalupe - rel.
8,30 Căsuța poveștilor - rel.
9,15 Înger sălbatic - rel.
10,00 Celeste se întoarce - rel.
11,00 Viața noastră - rel.
12,00 Dragoste și putere - rel.
12,45 Milady - rel.
13,30 Maria - s.
14,15 14 iulie - rel.
16,00 Guadalupe - s.
17,00 Celeste se întoarce - s.
18,00 Dragoste și putere - s.
18,45 Superboy - d.a.
19,30 Viața noastră - s.
20,15 Înger sălbatic - s.
21,15 Lanțurile iubirii - s.
22,10 Milady - s.
23,00 Amatorul - comedie/thriller, Anglia/SUA/Franța, 1994, cu Isabelle Huppert

ANTENA 1

7,00 Știri
7,10 Cafea cu parfum de femeie - s.
8,00 Cutia cu jucării
10,50 Știri
11,00 Kelly - s.
11,30 A treia planetă de la Soare - s.
12,00 Tropical Heat - s.
13,00 Știrile amiezii
13,15 Nash Bridges - s.
14,00 Esmeralda - s.
15,00 Ape liniștite - s.
16,00 Zodiac
16,10 Luz Maria - ep. 50
17,00 Știri
17,25 Salutări... Vouă!
17,28 Leonela - ep. 81, 82
19,00 Observator
20,00 Arena - acțiune, SUA, 1991, cu Paul Satterfield
21,45 Brigada mobilă
22,15 Observator
22,45 Salutări... Vouă!
22,48 Zori întunecați - acțiune, SUA, 1997, cu Lorenzo Lamas
0,30 Fobia - thriller, SUA, 1988

PRIMA TV

7,00 Show-ul de noapte - rel.
9,00 Dimineața pe plajă
13,00 Nimeni nu e perfect - s.
14,00 Jerry Springer
15,00 La mare, la soare, distracție tare
17,00 Pretutindeni cu tine - s.
18,00 Focus
19,00 Karaoke Show
20,20 Reacție în lanț - f. cu Michael Inronside
21,30 Apel de urgență
22,00 Real TV
22,10 Focus
23,30 Show-ul de noapte
0,30 Luptătorul Kung Fu din umbră - acțiune, SUA, 1997, cu Tien peng

TELE 7 ABC

7,00 Știri
7,10 Bună dimineața, România
10,00 Știri
10,30 Dintre sute de ziare - rel.
11,00 Primul pas - rel.
12,00 Reporter Tele 7 - rel.
13,00 Drumuri printre amintiri - rel.
14,00 Medici la datorie - s.
15,00 Știri
15,15 Post Meridian
16,30 O singură viață - ep. 157
17,30 Film documentar
18,00 Știri
18,10 Dinastia - ep. 193
18,55 Pariul Trio
19,00 Celebritate - ep. 100
20,00 Actualitatea Tele 7
21,00 Dintre sute de ziare
21,55 Pariul Trio
22,00 Linia întâi
23,00 Derrick - ep. 57
0,00 Știri
0,15 Ora H

TV ARAD

7,00 Știri
7,10 Cafea cu parfum de femeie - ep. 224, 225
8,00 Știri TVA - rel.
8,30 Divertisment - rel.
9,45 Emisiune în lb. bulgară - rel.
10,50 Știri - rel.
11,00 Kelly - ep. 2
11,30 A treia planetă de la Soare - ep. 47
12,00 Tropical Heat - ep. 12
13,00 Știrile amiezii
13,15 Nash Bridges - ep. 44
14,00 Esmeralda - ep. 73
15,00 Ape liniștite - ep. 79
16,00 Zodiac - Gabi Mihailovici
16,10 Luz Maria - ep. 50
17,00 Știri
17,25 Salutări... Vouă!
17,28 Divertisment
18,00 Studioul artelor
18,20 Anunțuri
18,30 Știri TVA
19,00 Observator
20,00 Fiți cu ochii pe noi!
21,30 Anunțuri - rel.
21,45 Știri TVA- rel.
22,15 Observator
22,45 Salutări... Vouă!
22,48 Zori întunecați - f. SUA, 1997
În continuare, program identic cu Antena 1

TV INTERSAT

8,25 Deschiderea programului
8,30 Radical Power
9,00 Echipa de șoc
9,30 Din nou acasă - f.
11,00 Știrile Intersat
11,30 Provocarea naturii
12,00 Revenirea
13,30 Intersat Music
14,00 Deșertul vorbește
14,30 Odiseea
15,00 La nord de paralela 60
15,45 Joia populară
16,15 Intersat Music
17,45 Emisiune în lb. maghiară
18,45 Știrile Intersat
19,15 Intersat Music
19,30 Radical Power
20,00 Independența - f.
21,30 Microb - emis. în direct
23,00 Echipa de șoc
23,30 Știrile Intersat
0,40 Închiderea programului

HBO

10,00 Dorința unei mame - dramă, SUA, 1997
11,30 Suspiciune suspans, SUA, 1997, cu Liam Neeson
13,15 În pași de dans - dragoste, SUA, 1995
14,45 Mica prințesă - dramă, SUA, 1995
16,30 Joc în doi - acțiune, SUA, 1997, cu Jean Claude Van Damme
18,00 Unde ne sunt bărbații? - comedie, SUA, 1995
20,00 Foamea - s.
20,30 Con Air - Avionul condamnaților - acțiune, SUA, 1997, cu Nicholas Cage
22,30 Atentat la World Trade Center - acțiune, SUA, 1997
0,00 Un admirator fanatic - thriller, SUA, 1996

ATOMIC TV

7,00 Selector
10,25 Reactor - știri
10,30 Atomic Café - rel.
11,00 Atomix cu Tudor - rel.
14,00 Interactiv
15,55 Reactor - știri
16,00 Metropolis - rel.
17,00 Selector
19,00 Atomix cu Andreea
21,55 Reactor - știri
22,00 Hai Hui - rel.
22,30 South Park - d. a.
23,00 Klub Bizzar - rel.
0,00 Insomnia

RADIO ARAD & RADIO CONTACT (65,95 MHZ)

5,00 - 8,00 **BUNĂ DIMINEAȚA!** - program Radio Contact
8,00 - 11,00 **BUNĂ DIMINEAȚA, ARAD!** - cu Gabriela Gavrilescu și Radu Mustafa - Știri (8,30; 9,30; 10,30). Informații locale; Dedicații muzicale (9,30 - 10,30); În poiana dorului, muzică populară (10,30 - 11,00)
11,00 - 19,00 **CONTACT FM** - program Radio Contact
19,00 - 22,00 **BUNĂ SEARA ARAD!** - Universul ambiental, cu Sergiu Rusu și Darius Dârlea (19,00 - 19,30); Maxi chestionarul de joi, cu Codruța Belean și Darius Dârlea (19,30 - 21,00); Viața spirituală (21,00 - 22,00)
23,00 - 1,00 **RADIO CONTACT** - În arșița muzicii. Contact jazz

RADIO PRO FM (92,1 MHz)

0,00 - 5,00 **PRO FM BY NIGHT**
5,00 - 6,00 **BULETIN DE ȘTIRI** la fiecare sfert de oră
6,00 - 7,00 **RONDUL DE DIMINEAȚĂ** - INFO PRO cu Dan Apostol și Laura Călăceanu
7,00 - 10,00 **PRO FM PÂNĂ LA 10** - cu Flavius Esnican
10,00 - 13,00 **MIHAI CU NOI** - cu Mihai Dobrovolschi
13,00 - 14,00 **13-14 CU ANDREI** - cu Andrei Gheorghe
14,00 - 17,00 **ORAȘUL SUB LUPĂ** - cu Cătălin Lăpușcă
17,00 - 19,00 **STAR STATION MIX** - cu Mihai Gurei
19,00 - 21,00 **ASCULTĂ-ȚI MUZICA!** - cu Călin Gheorghe
21,00 - 22,00 **PRO FM GREATEST HITS** - cu Marius Vintilă
22,00 - 24,00 **RONDUL DE NOAPTE** - cu Răzvan Exarhu

RADIO TIMIȘOARA

6,00 Ceasurile dimineții
8,00 Muzică populară cu dedicații
9,00 Matinal turistic
10,00 Radio circuit
11,00 Radio cocktail
13,00 Emisiune în lb. germană
14,00 Emisiune în lb. maghiară
15,00 Emisiune în lb. sârbă
16,00 Actualitatea, în 60 de minute
17,00 Gramofon
18,00 Un răspuns pentru fiecare
19,00 Radiojurnal
19,15 Vă place opera?
20,05 Școala pământului
20,50 Călătorie în lumea poveștilor
21,00 Curierul de seară
Știri: 6,00; 7,55; 9,00; 11,00; 12,55; 17,00; 18,00; 20,00; 21,00; 21,55.
Radio Jurnal: 7,00; 16,00; 19,00

RADIO SEBIȘ

6,00 Detașamentul de trezire
8,00 Cântă-mi lăutare - muzică populară
9,00 Aio, tu alegi!
11,00 Cafeaua de zece
12,00 La porțile dorului - muzică populară
13,00 FM-ul de prânz
14,00 Om bun - muzică folk
15,00 Astăzi sărbătorim - muzică populară și dedicații muzicale
16,00 După patru
18,00 Telefonul cu butoane
19,00 La Mulți Ani! - dedicații muzicale
20,00 Casa noastră
21,00 Șueta cu Magi - talk show
23,00 Ascultă și tu!
0,00 92,1 insomnii!
2,00 Nocturna muzicală

„IDEOLOGIILE N-AU CE CĂUTA ÎN ECONOMIE“

● Interviu cu președintele PUR Arad, d-na Cornelia Ardelean

– Doamnă președinte, se spune că Partidul Umanist din România va fuziona în viitorul apropiat cu un alt partid politic. Ne puteți oferi câteva detalii?

– Am citit și eu câteva speculații pe această temă, numai că PUR nu are în vedere fuziuni cu nici un alt partid. Ne-am propus să participăm la viitoarele alegeri locale pe liste proprii de candidați. Cât despre alegerile generale, Partidul Umanist din România urmărește cu interes mutațiile de pe scena politică românească și analizează oportunitatea unor eventuale alianțe electorale...

– Ce fel de alianțe? Cu cine?

– Este prematur să vă dau un răspuns concret, dar ceea ce pot să vă declar este că vom promova acele alianțe care nu vor afecta conduita politică pe care ne-am propus-o.

– Sunteți un partid de centru, dar marile alianțe se fac la stânga sau la dreapta. Înspre ce zonă politică se va îndrepta PUR-ul?

– Noi considerăm că partidele trebuie să beneficieze în primul rând de o puternică bază socială și doar în plan secund de o bază ideologică.

– Și care este baza socială a PUR?

– Clasa de mijloc. Acest câmp electoral care ne interesează este în plin proces de formare și, în câțiva ani, va reprezenta un pocent destul de consistent.

– Credeți că „centrismul“ este o bază ideologică suficient de atrăgătoare în momentul de față?

– Cred că da. PUR a venit pe piața politică românească cu o doctrină proprie și inconfundabilă; mă refer la „a treia cale“...

– Ce înseamnă acest concept?

– Acest concept înseamnă profesionalizarea partidelor. Deoarece socialismul promovat înainte de 1989 a eșuat din punct de vedere economic, iar capitalismul de tip românesc de după 1989 a generat un dezastru de proporții, noi credem că ideologiile nu mai au ce căuta în economie. Dimpotrivă, un echilibru rezonabil între cele două tendințe exprimate mai sus credem că ar avea succes în România. Cu alte cuvinte, între dirijism și fundamentalismul de piață noi alegem calea echilibrului. Însă nu un echilibru în sensul compromisului, ci un echilibru generat de profesionalizarea deciziei.

– Ce ați întreprins până acum în acest sens?

– Vă ofer mai multe proiecte inițiate de către PUR: lansarea „Contractului cu individul“, ca replică la impersonalul „Contract cu România“, promovarea unei reforme inspirate din reforma țărilor occidentale de după 1945, dar adaptată la realitățile românești de astăzi, fundamentarea conceptului de clasă de mijloc și, nu în ultimul rând, lansarea programului privind dezvoltarea capitalului autohton. Aș mai aminti un proiect foarte bine fundamentat privind desființarea monopolului CONEL... Precum vedeți, toate proiectele inițiate de noi respectă principiul profesionalismului. Nu venim nici cu soluții populiste și falimentare din punct de vedere economic, nici cu restituiri exclusiviste, la fel de nocive creșterii economice.

– Mai rămâne o întrebare: ce faceți, concret, în Arad?

– În primul rând ne organizăm în teritoriu, pentru a penetra până la nivelul localităților. În al doilea rând, pe lângă conferințele de presă săptămânale, inițiem și câteva proiecte concrete...

– Puteți să nominalizați câteva?

– Bineînțeles! Inițiem o colaborare cu Universitățile arădene în vederea plasării absolvenților în producție, afaceri etc., ne preocupă zona defavorizată a Văii Mureșului, după cum vom încerca să sprijinim și biserica ortodoxă din Zerind.

DORU SINACI
Foto: V. MUSCA

VARUJAN VOSGANIAN „SFINȚEȘTE“, ASTĂZI, CONDUCEREA LOCALĂ A UFD

Președintele UFD, dl. Varujan Vosganian va fi prezent azi, la Arad, pentru o vizită scurtă, probabil de confirmare a actualei conduceri a filialei arădene, s-a anunțat în cadrul conferinței de presă de ieri.

Președintele filialei arădene, Gelu Roman a prezentat ultimele activități ale UFD Arad. Sâmbătă, s-a înființat la Zădăreni organizația locală, președinte fiind ales dl. Telecatchi Francisc. La sfârșitul săptămânii se va organiza un concurs de pescuit adresat celor cu vârsta până la 18 ani. Concursul va avea loc pe lacul Pădurice, sâmbătă cu începere de la ora 9,00. Înscrierile se pot face la magazinul d-lui Hârșan de pe strada Gheorghe Lazăr.

Referitor la problemele locale dl. Francisc Zolta a salutat poziția prefectului Gheorghe Neamțiu cu privire la inundațiile din județ. Consilierul județean Ioan Boticiu a prezentat un eseu intitulat **„Statul, de drept, nu e!“**, în care a criticat acțiunile statului în ceea ce privește economia României.

SORINA AMBRUȘ

Sergiu Nicolaescu:

„CINSTEA NU POATE FI SCOASĂ LA MEZAT“

Proaspătul președinte de onoare al UNORD-ului, senatorul Sergiu Nicolaescu, nu a refuzat niciodată să stea de vorbă cu ziariștii. Cel puțin, așa spune domnia-sa. Am stat de vorbă cu Sergiu Nicolaescu la câteva minute după ce a fost ales. Vizibil bucuros de rezultatul votului, ne-a spus...

NU MĂ VOI ÎNSCRIE ÎN NICI UN PARTID!

„Am fost și sunt senator independent, deși susținut de către PDSR. Nu mă voi înscrie în nici un partid, însă voi sprijini după puterile mele Partidul Forțelor Democratice '89, partidul revoluționarilor.“

„L-AȘ FI PROPUS PE ILIESCU“

„În nici un caz nu a fost o dispută. Dacă Ion Iliescu ar fi fost prezent, l-aș fi propus eu pentru funcția de președinte de onoare. Știu că a urmat să vină, dar n-a putut. Statutul UNORD-ului nu-ți dă voie să propui în lipsă. Nu au fost nici un fel de jocuri de culise, cum ați insinuat dvs., ci un joc perfect democratic.“

CONJUNCTURĂ, SAU COAGULARE REALĂ?

„E greu de spus dacă aderarea mai multor organizații de revoluționari la UNORD marchează un început de recoagulare a forțelor sau este doar conjuncturală. Indiferent de motive, este un lucru palpabil. Sunt convins că revoluționarii au înțeles că numai uniți pot să ducă mai departe idealul revoluției.“

POT GUVERNA REVOLUȚIONARII?

„Nu cred că partidul revoluționarilor ar putea să guverneze de unul singur. Poate să participe la guvernare, să aducă un plus de voință politică. Buna-credință pe care au avut-o și o au nu poate fi nici cumpărată, nici vândută. Cinstea nu poate fi scoasă la mezat. Este singurul domeniu în care nu se poate regiza. Oricât de bun regizor ai fi, până la urmă tot se află că adevărul pe care l-ai prezentat este o minciună.“

SIMION TODOCA

PNR INVITĂ TOATE FORȚELE POLITICE DIN ARAD LA DIALOG

Săptămâna trecută, fiecare membru al Biroului Politic PNR Arad s-a deplasat în teritoriu în vederea luării pulsului în zonă, încercând să creeze celule pe care să se întemeieze viitoarele organizații locale, ne-a informat, în cadrul conferinței de presă, primvicepreședintele Constantin Buzatu.

- S-au făcut deplasări la Bocsig, Cermei, Bârzava, Almaș, Apateu, Iratoș, Sintea, Șiaiva, Archiș, Vărădia.
- S-au constituit organizații locale la Dezna, Livada, Măsca, Moneasa.
- Luni a luat ființă Organizația Municipală de Tineret PNR Arad, care cuprinde, momentan, 87 de membri.

În ceea ce privește discuțiile cu PUNR, dl. Teodor Mara, președintele filialei locale, a declarat că, de curând, liderii PNR au adresat o scrisoare președintelui Valeriu Tabără, în vederea oficializării negocierilor.

- Alianța se va face fără condiții impuse atât pe plan local, cât și central.
- Dacă nu se va ajunge la o înțelegere, PNR va căuta alți aliați pentru a coagula forța politică în jurul partidului.

Referitor la decizia de a se declanșa alegerile anticipate până cel târziu în februarie 2000, în cadrul conferinței s-a afirmat că această propunere este susținută atât de partidele din opoziție, cât și de cele din coaliție și până la urmă se speră ca toate partidele parlamentare să se pună de acord.

La nivel local, PNR Arad intenționează să poarte o discuție cu toate formațiunile politice din municipiu pentru a depista problemele județului. **„Este timpul să lăsăm la o parte interesele de partid și orgoliile și să ne focalizăm atenția asupra gravelor probleme care ne afectează pe toți și totodată să ne dăm mâna și să încercăm să le rezolvăm“**, a afirmat dl. Buzatu.

SORINA AMBRUȘ

AFIRMAȚII PERTINENTE, DAR TARDIVE

Președintele PDSR Ion Iliescu consideră că afirmațiile șefului statului Emil Constantinescu la adresa Occidentului sunt "pertinente, dar tardive", arătînd că "simple critici și reproșuri nu ajută".

"Chiar și atunci cînd exprimăm reproșuri la adresa altora trebuie întîi să pornim de la situația internă, să facem ordine în curtea noastră ca să putem fi și respectați și parteneri interesanți", a declarat Ion Iliescu.

În opinia liderului PDSR, economia României este în declin și din această cauză nu poate fi un punct de atracție pentru investitorii străini. "Pentru a fi un bun partener, România trebuie să prezinte interes pentru partenerii săi, pentru că nimeni în lumea aceasta nu dă nimic pe gratis", a mai spus Iliescu.

CDR - ÎNTRE FERMITATEA LIBERALILOR ȘI AMBIGUITATEA ȚĂRĂNIȘTILOR

-(Continuare din pagina 1)

Ei au explicat că participarea separată la alegerile locale ar fi, de fapt, în beneficiul CDR, deoarece s-ar obține o mai bună reprezentare în administrația locală. PNL vine după o perioadă de acumulări, atît prin fuziunea cu liberalii lui Dinu Patriciu și Horia Rusu, cît și prin dezvoltarea structurii teritoriale existente. De aceea liberalii consideră că pot obține multe voturi pe cont propriu, valoarea candidaților propuși urmînd să fie exploatată mai bine decît pe o listă a CDR unde nu există o astfel de posibilitate. Însăși caracterul alegerilor locale și al campaniei electorale premergătoare acestora, orientat mai mult spre candidat și mai puțin către partid, pare a fi un argument în favoarea PNL. Au existat cazuri, la precedentele alegeri locale, în care în localități mici și medii au cîștigat personalități locale care nu aveau în spate o alianță politică sau un partid foarte puternic.

Liderii PNL au atras atenția că participarea pe liste separate la alegerile locale ar putea fi și în beneficiul PNȚCD, deoarece ar dispune de mai multe locuri pe listele CDR și astfel i-ar mulțumi pe unii țărăniști de la nivel local care ar putea fi atrași de partidul fostului premier Victor Ciorbea. În plus, PNL nu a emis pretenții asupra siglei și simbolului electoral ale CDR și dorește să se reîntoarcă în Convenție după trei luni de la suspendarea din această alianță, în vederea participării la alegerile generale.

Principala temere a PNȚCD este legată tocmai de creșterea forței PNL și a ponderii în Convenție și în administrația locală. De fapt, țărăniștii se tem că PNL ar putea cere o reprezentare mai bună pe listele CDR pentru alegerile generale, avînd în vedere că aceste liste se alcătuiesc pe baza ponderii în Parlament și în administrația centrală și locală și a trei sondaje de opinie. Spre deosebire de liberali, care au pierdut cîțiva senatori, dintre care cel mai important este Viorel Cataramă, țărăniștii au fost confruntați cu un puternic conflict intern care a dus la căderea unui guvern și, pentru prima dată, la desprinderea din PNȚCD a unui alt partid creștin-democrat. Dacă despărțirea lui Cataramă de conducerea PNL s-a petrecut la o cupă de șampanie, iar noul lider al PNR atacă în special măsurile guvernamentale și nu pe foștii săi colegi, Victor Ciorbea susține cu fiecare ocazie că a fost trădat, iar partidul său se revendică drept păstrătorul adevăratei morale în politică. Desigur, acestea sunt condiții subiective ale actualei stări de lucruri din interiorul CDR, dar ele pot avea relevanță într-un anumit moment politic, care impune o decizie tranșantă privind viitorul Convenției.

Important pentru cele două partide este că liderii lor par să se fi înțeles la ultima întîlnire și că există încă timpul necesar pentru clarificări interne pînă la sfîrșitul anului, cînd va fi semnat noul protocol al CDR. De fapt, mingea este acum în terenul PNȚCD care trebuie să aducă clarificările necesare prin consultarea filialelor din teritoriu la ședința Delegației Permanente a partidului, care va avea loc în toamnă, dar și liberalii pot contribui în continuare la menținerea unității și forței Convenției. Conducerile celor două partide s-au declarat conștiente de un lucru și mai important, care apare și în comunicatul de presă difuzat după ultima întîlnire, și anume că de performanța CDR la viitoarele alegeri și de unitatea alianței depinde continuarea procesului de consolidare a instituțiilor democratice și de înfăptuire a reformei economice, adică, de fapt, viitorul reformei în România.

CRISTIAN DIMITRIU

CINE PREIA BALCANII?

-(Continuare din pagina 1)

Ceea ce ar putea fi un plan pentru zona cu pricina are deocamdată statut de studiu, aparținînd mediilor academice și de cercetare politologică.

Proiectul a fost elaborat de Centrul de Studii Politice Europene din Bruxelles și este destinat Comisiei Executive de la Bruxelles a Uniunii Europene.

Principalul reper al planului îl constituie apartenența întregului spațiu sud est-european - într-o formă care se va schimba în timp în funcție de performanțele economice și progresele pe linia democrației - la UE. Din punct de vedere politic, spațiul ar urma să fie organizat în "state autonome" și în "regiuni autonome" (acolo unde, din rațiuni etnice sau de altă natură se consideră că este nevoie de autonomie, dar nu există datele pentru o organizare statală).

Pentru ambele se lansează ca propunere de statut "membru virtual al UE". Din punct de vedere economic, întregul spațiu ar deveni, de la început, o zonă de liber schimb, fără taxe vamale și alte restricții în cadrul schimburilor dintre componentele state și regiuni, urmînd să se creeze de fapt, în ultimă instanță, o piață unică, "internă" cum se spune, în spațiul respectiv. În mod corespondent, spațiul ar urma să aibă o monedă unică, dar nu obținută treptat prin unificarea celor existente, ci, de la început, una verificată din afară, și anume euro, moneda unică a înseși UE.

Nu discutăm aici aspectele politice ale Planului - care necesită o abordare aparte - ci doar pe cele strict economice.

Inițiatorii proiectului se dovedesc a nu prea avea mare încredere în capacitatea reprezentanților zonei de a administra schimbarea. Zona comercială unică, legată de UE (ceea ce elimină necesitatea unor politici comerciale la nivelul atît al componentelor zonei, cît și al ansamblului acesteia) și, mai ales, o monedă unică externă zonei (ceea ce înlătură din sistem băncile naționale și monedele naționale, precum și politicile monetare la nivel național și chiar la nivel de ansamblu al zonei), înseamnă, de fapt, că se lasă reprezentanților zonei foarte puțin din administrarea economică a acesteia, dincolo desigur de atribuțiile executive și că aceasta, cel puțin pe palierul marilor decizii, este mutată în afară.

Probabil oricine altcineva ar prelua în parohie zona - această zonă cu problemele ei teribile! - ar face absolut la fel, spre a se asigura că banul și eforturile cheltuite vor aduce ceva investitorului; dacă nu cine știe ce, măcar ceva, și să nu fie în van, să nu se ducă pe apa Sîmbetei.

ILIE ȘERBĂNESCU

Deşi tichetele de călătorie sunt scumpe

STAȚIILE CFR ARATĂ CA PE VREMEA LOCOMOTIVELOR CU ABUR (I)

♦ Raidul ziarului „Adevărul" ♦

Căldură mare... Deși, ba plouă, ba stă, căldura nu cedează. Înarmați cu aparatul de fotografiat și o agendă am pornit la pas prin stațiile CFR arădene. Și nu sunt prea multe. Doar două! Acolo unde lumea vine sau pleacă, mânată de probleme deosebit de importante. Spunem „deosebit de importante" deoarece românul nu mai circulă cu trenul decât forțat de împrejurări. Probabil, prețurile tichetelor de călătorie îl face pe om să stea mai mult pe-acasă. Prima escală am făcut-o în Stația CFR Aradul Nou...

Tarabe țigănești și jocuri mecanice în principala sală a stației CFR Arad

ÎN STAȚIA CFR ARADUL NOU - LUMEA ȘOBOLANILOR!

În cele două săli de așteptare e curățenie. Miroase a motorină... Nici acum n-am găsit geamuri la ușile ce despart coridorul de la intrare și prima sală de așteptare. Semn că o parte a celor ce trec pe-aici nu sunt oameni de cea mai bună calitate. Pe timp de noapte, în prima sală de așteptare și-au găsit adăpost toți boschetarii din zonă. În ce privește felul cum acționează poliția TF pentru a înlătura plaga boschetarilor, un lucrător al stației CFR ne spunea: **„polițiștii de la TF vin și ei când au timp"**. Regulat, însă, vin cele 24 de trenuri în exact 24 de ore. Deși e o stație cu patru direcții de mers, se pare că după închiderea podului de pe Mureș sosesc în Stația CFR Aradul Nou tot mai puține trenuri. **„Altădată, înainte de închiderea podului feroviar, treceau pe-aici până la 40 de trenuri în ... 12 ore"**, ne spunea același lucrător CFR.

Pe peron, între linii se poate observa o mizerie de nedescris. Aici, principala vină o au călătorii care uitând de bunul simț aruncă pe fereastră ambalajele produselor ce le consumă în timpul călătoriei. Resturile de mâncare aduc în apropierea Stației CFR Aradul Nou, familii întregi de șobolani. Dolofani, pentru că resturi de mâncare pot fi găsite la tot pasul, șobolanii se lăfăie printre picioarele călătorilor. Cei care știu comportamentul lui... **șobi** nu fac mare caz din apariția lor, în schimb damele „bine" ce așteaptă trenul spre Timișoara urlă de eclipsează până și sirena locomotivelor înfierbântate de căldură.

Plecând de pe peron te izbește imaginea unui chioșc cu prețuri de bar „înstelat" (știu eu, puneți dumneavoastră câte stele vreți, în orice caz peste trei...) de unde vânzătoarea refuză să te servească pe motiv că: **„nu dau interviuri..."**

Sperăm că numai nouă ne spune această replică. Altfel... ne vine să credem altceva! Lângă chioșc se află un WC public care de altfel curat pe dinăuntru, împrăștie un pronunțat miros de clor. Din fața WC-ului vezi fața... stației CFR Aradul Nou. Și zău că nu-i prea mare diferență!

ÎN BURICUL STAȚIEI CFR - JOCURI MECANICE

Am pornit apoi spre Stația CFR Arad, așa-zisa „gară". În realitate nu există în România decât o singură gară. Și aceea e în București și se numește **Gara de Nord**. La intrarea în Stația CFR Arad te întâmpină câteva tarabe ce comercializează sucuri, țigări și dulciuri, toate la prețuri ce te fac să simți un gust amar. Ce îi mai lipsea Stației CFR Arad? Jocurile de noroc! Și nu amplasate oriunde, ci chiar în coridorul ce duce din sala mare spre sala de așteptare cl. I. Adică în buricul târgului. Proastă alegere, la fel ca și restaurantul Stației CFR, care arată precum un birt de cartier. Slab aprovizionat, murdar și cu un miros ce te îmbie să-l ocolești.

Pe peron, stația CFR îți dă impresia că suntem în week-end. Nu de alta dar se pare că tot mai puțini se încumetă să circule cu trenul. În felul acesta vor fi protejate și scările de la pasajul subteran care par construite la începutul secolului (?!), deoarece sunt pline de surprize. Câți n-au căzut pe aceste scări roase de sutele de mii de călători care le-au coborât și urcat de-a lungul vremii. Poate le va coborî și șeful Stației CFR pentru a simți ce înseamnă să te-mpiedici de ramele scărilor roase de vreme.

În periplul nostru prin cele două Stații CFR nu ne-am întâlnit cu nici un polițist TF, semn că ori era prea cald pentru a patrula, ori nu ne-am văzut din simplă coincidență. În schimb am văzut șmenari de toate categoriile, șmenari care în mod sigur ne-au remarcat pentru că ochii lor caută continuu posibile victime. Iar în sălile de așteptare și pe peroane zilnic sunt călători care cad victime hoților de buzunare. Lângă stația CFR, între liniile de tren, boschetarii se simt bine-mersi, de parcă în certificatul de naștere ar scrie că locul natal e stația CFR, mai precis zona liniilor înfundate. Dar despre viața lor, despre ce am văzut și auzit prin stația CFR, vom reveni.

SORIN GHILEA
Foto: ONORIU FELEA

N.R. Deplasându-ne între cele două stații CFR, am remarcat că unii polițiști nu prea respectă regulile de circulație și bun simț. Chiar dacă erau în timpul liber joaca cu pietonii pe semafor nu credem că e o idee bună. Doar pentru posesorul autoturismului AG 71 SRI...

Stația CFR Aradul Nou într-un moment de respiro... *„CĂLDURĂ MARE MÂNCAȚI-AȘ..."*

Monumentul din secolul al XVII-lea

BISERICA DE LEMN DIN TROAȘ

În satul Troaș, aflat la 13 km de comuna Săvârșin, există, la ora actuală, două biserici ortodoxe. Una care duminică de duminică este frecventată de credincioșii din sat și o alta, din lemn, care datează din secolul al XVII-lea. Din spusele învățătorului pensionar Iosif Dohangie, cunoscut în zonă ca un iubitor de artă, biserica a fost vizitată în 1997 de artistul Horea Bernea.

După acea vizită au început lucrările de restaurare a bisericii. Construită în stil bizantin, biserica mai păstrează o parte din picturile originale ale unor pictori anonimi: drumul Crucii, imagini care au avut model țăranii Troașului, iadul - sugerat de pâraiele care străbat satul. Picturile reflectă zona geografică și oamenii de acolo.

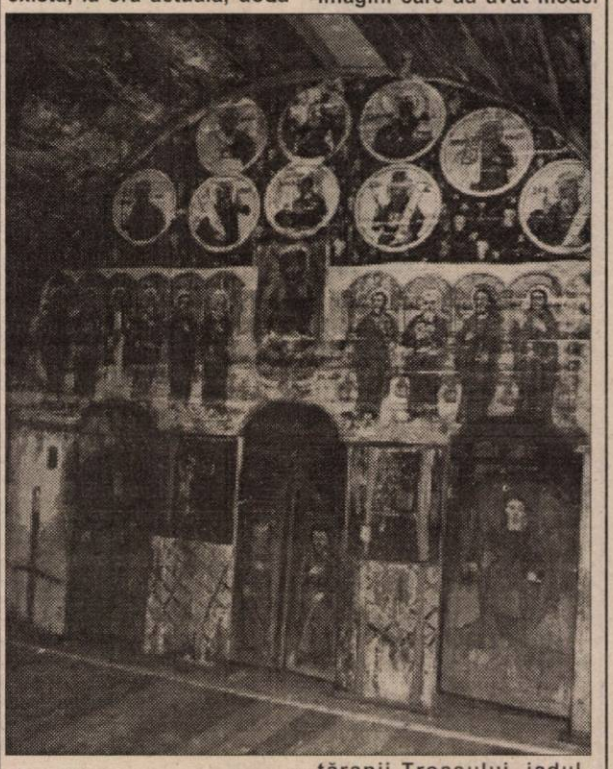

Situată la altitudine față de celelalte clădiri ale satului, biserica din lemn cu hramul Sfinții Ierarhi dă o notă aparte Troașului. Edificiul este bun de patrimoniu al Muzeului Național de Artă.

TEODORA MATICA
Foto: ONORIU FELEA

Anunț umanitar

Asociația Misiunea Creștină „Antiohia", cu sediul în Arad, solicită donații din partea firmelor de stat și private pentru persoanele sinistrate în urma calamităților din ultimele zile. Donațiile se pot constitui din materiale de construcții, îmbrăcăminte, articole de uz casnic sau bani. Informații la telefon 210366, 094245572, 210910.

CE CULTURI DE LEGUME PUTEM ÎNFIINȚA ÎN PERIOADA URMĂTOARE?

Ing. VĂRĂDIE PETRU

Ne găsim într-o perioadă când multe din culturile timpurii, fie din solarii, fie din câmp, și-au încheiat ciclul de vegetație.

De aceea, este firesc să ne punem problema utilizării în continuare a terenurilor, înființând noi culturi.

Pentru a obține producții rentabile, până la venirea brumelor, este necesar să avem în vedere faptul că, în perioada următoare a anului ziua este în continuă descreștere, iar regimul termic, la început excesiv, devine spre final, de foarte multe ori sub nivelul optim al plantelor de cultură. Din această cauză, durata ciclului de vegetație a diferitelor plante legumicole este mai lungă decât în mod obișnuit (cazul culturilor din primăvară).

Iată câteva culturi succesive ce pot fi înființate în perioada imediat următoare:

Cultura de castravete. Soiurile și hibrizii de castraveți au perioade diferite de vegetație. Unele cultivare realizează producții mari într-un ciclu de producție mai lung (Levina F_1, Ophix F_1, Royal F_1 etc.), în timp ce altele realizează o mai mare concentrare a perioadei de fructificare (Renato F_1, Regal F_1, Comichon de Paris etc.).

În toate cazurile rezultatele cele mai bune de la această dată se pot obține prin înființarea culturilor prin plantarea unor răsaduri cu vârstă de 25-30 de zile.

Cultura de fasole. În general, soiurile pitice de fasole de grădină au o perioadă ceva mai scurtă de vegetație, motiv pentru care se pretează mai bine la culturile în câmp. Sunt preferate soiurile cu păstaia galbenă (Galbenă de Moldova, Oxy-Amidor etc.) dar și unele din cele cu păstaia verde (Aurelia, Fana, Isalnița 43, Prelude etc.).

Soiurile de fasole urcătoare se pretează mai bine la culturile din solarii. Dintre acestea, cele cu păstaia galbenă sunt foarte apreciate (Clujana, Bodgana, Auria de Bacău etc.) dar nu sunt cu nimic mai prejos nici cele cu păstaia verde, mai ales că unele au perioada de vegetație mai scurtă (Verbam, Green Streamer etc.).

Cultura de varză de toamnă. Rezultate bune se pot obține numai folosind soiuri sau hibrizi cu perioadă scurtă de vegetație (Braunschweig, De Buzău etc.) și răsad cu vârsta de 55-60 zile. La plantare se recomandă fasonarea frunzelor pentru a reduce evapotranspirația și a mări procentul de prindere.

Cultura de salată. Este una din culturile cu cele mai mari șanse în perioada care urmează, întrucât data limită de înființare a culturii este mult mai relativă. Cultura poate fi înființată atât prin răsad cât și semănat direct. Rezultate bune se pot obține cu soiurile pretabile la acest tip de cultură: Mona, Silvia, Polul Nord sau De Arad. Soiul De Arad a fost omologat în primăvara acestui an și are calități deosebite, fiind pretabil atât în culturile din câmp cât și la cele din spațiile protejate.

Cultura de sfeclă roșie. Deși rădăcinile obținute nu vor fi foarte mari, vor putea fi păstrate peste iarnă mult mai bine. Pentru a avea rezultate bune trebuie să avem în vedere irigarea culturii.

Cultura spanacului. Ca și în cazul salatei, pentru înființarea culturii există timp suficient, putând fi semănat eșalonat la intervale de 5-10 zile pe aproape tot parcursul lunii august.

Cultura de ridiche neagră. Ridichea neagră este o specie legumicolă pretențioasă la regimul hidric și lumină. De aceea, se va avea în vedere aplicarea unor udări repetate precum și răritul la timp, în 2-3 reprize.

Cultura mazării de grădină. Este destul de greu de a reuși, mai ales în zonele de câmpie, o cultură succesivă de mazăre de grădină. Totuși, pentru cei care îndrăznesc să încerce este bine de știut că factorul limitativ principal îl constituie căldurile excesive și seceta atmosferică. De aceea, vom amplasa cultura sub pomi fructiferi cu umbră rară (cais, cireș, vișin etc.) sau în culise de porumb, floarea-soarelui etc.

INFORMAȚII CU PRIVIRE LA CULTURILE SUCCESIVE DE LEGUME

Cultura	Metoda de înființare	Data limită de înființare	Perioada de recoltare
Castraveți tip cornichon	semănat	15 iulie	10 sept-oct.
	plantat	25 iulie	sept.-oct.
Fasole de grădină	semănat	15 iulie	20 sept.-oct.
Varză	plantat	20 iulie	10 sept.-oct.
de toamnă	plantat	15-20 iulie	20 oct.-nov.
Salată	semănat	20-30 iulie	25 sept.-oct.
	plantat	15-30 aug.	oct.-nov.
Sfeclă roșie	semănat	15-20 iulie	oct.-nov.
Ridiche neagră	semănat	1-20 aug.	oct.-nov.
Spanac	semănat	20 aug.	oct.-nov.
Mazăre de grădină	semănat	15-20 iulie	20 oct.-nov.

Picătura de amar

ÎN MEDIE, CÂȘTIGĂM BINE, DAR STATISTICILE NU ȚIN DE FOAME!

Din datele operative ale Direcției de Statistică Arad reiese că românul câștigă în medie un salariu lunar brut de 1.835.505 lei. Salariul mediu real, cel net, adică banii pe care-i ia omul în mână este de 1.460.453 lei. Cel puțin așa spun datele statistice. Din nefericire, pentru cei mai mulți dintre noi aceste cifre seci nu spun mare lucru. Chiar dacă, ghidându-ne după ele, am deduce că românul trăiește în medie binișor, realitatea e alta. Ea trebuie căutată undeva acolo „sus", unde aleșii noștri se „sacrifică" de nu mai pot, așa cum au promis, prin gura președintelui Constantinescu, în chiar noaptea câștigării alegerilor. Tenta gravă, privirea sobră a președintelui proaspăt uns în cea mai înaltă funcție din stat, pare ridicol de ironică, acum la trei ani de promisiuni neonorate. Nu despre latura politică mi-am propus să scriu aici, dar precizarea era absolut necesară. Aceasta pentru că, tot conform unor date oficiale, „întreținerea" unui parlamentar costau aproape un miliard și jumătate pe an! Bani care sunt asigurați de la buget, adică din buzunărele contribuabililor, ale noastre, ale tuturor.

Revenind la salariul mediu amintit, de circa un milion jumate lei, acesta este artificial umflat de fabuloasele salarii ale demnitarilor, dar și a unor directori și funcționari din regii sau societăți ale statului. Fie ele de interes național sau local. Amintim aici numai faptul că un director arădean al unei foste regii, actualmente societate comercială - tot de stat - are un salariu lunar de 40 de milioane de lei. Un altul, director al unei importante societăți financiare ia tot cam pe atât în mână, lună de lună. Salarii ceva mai „mici", adică de 15-20 de milioane, iau și alți directori și directorași arădeni apropiați în schema de personal și salarizare de aceștia. Să-ți stea mintea și pixul în loc, nu alta! Adică, un necăjit de strungar de la vagoane se chinuie opt ore zilnic în mizerie și praf, iar la sfârșitul lunii ia în mână în jur de un milion de lei, în timp ce „spuma" celor amintiți mai sus se alege lunar cu salarii de zeci de milioane... Oricine ce ar zice, diferența e nerușinat de mare și ar trebui să-l revolte pe orice om cu bun simț. Nu sunt pentru egalitarismul aberant susținut de unii sau alții din terțe motive, dar nici pentru umilirea celor mulți de către cei care trăiesc tot pe spinarea lor, a contribuabililor de rând. Dacă tot vorbim toată ziua de reformă, în acest domeniu ar trebui făcută în primul rând reforma, schimbarea. Dar cine să o facă? Cei care profită cu vârf și îndesat de această situație, n-au nici un interes s-o facă, iar ceilalți nu pot. Un prim pas l-ar putea face totuși cei de la statistică: să nu mai facă publice aberații de genul „salariului mediu pe economie" pentru că oricât de exacte ar fi cifrele, în mintea românului de rând apar doar ca o ficțiune.

FLORIN TRUȚ

În Arad, rata sinuciderilor este dublă față de media pe țară

FUGA DIN VIAȚĂ - O SOLUȚIE?

Persoanele abandonate de familie sau de societate, pensionarii, tinerii la pubertate, care suferă de decepții din dragoste sau care au probleme la școală, femei părăsite sau cărora le-a murit cineva drag sunt adesea victime ale deznădejdii și sfârșesc prin a-și pune capăt zilelor. Fără să sufere de vreo boală psihică, toți acești oameni preferă să moară deoarece nu au forța să continue o viață sub standardele visate.

Se pare că în ultimii ani, sinuciderea a devenit un fel de virus cu care tot mai mulți se contaminează. În 1998, s-au înregistrat cele mai multe sinucideri din România din ultimul deceniu. În întreaga țară s-a înregistrat 3.660 de sinucideri, ceea ce reprezintă o creștere impresionantă față de anii precedenți.

Fenomenul sinuciderilor a fost studiat din mai multe puncte de vedere, însă nici una dintre explicațiile date nu poate fi confirmată cu certitudine. Din punct de vedere socio-patologic, fenomenul suicidar ar putea măsura sănătatea mentală a unei societăți, tensiunile și conflictele sociale, politice economice ale acesteia. Una dintre cauzele principale care duce la sinucidere este stresul. Indivizi care în viața de zi cu zi se comportă normal, reacționează neașteptat. Sinuciderile din cauza stresului se întâlnesc în special la populația adultă. Și tot la această categorie una dintre cauzele principale o reprezintă șomajul. Oameni care au de întreținut o familie și care, pierzându-și slujba, nu vă altă soluție decât sinuciderea.

Ana-Maria Furnică, medic psihiatru, spune: „La fiecare categorie de vârstă există alte elemente care îi determină pe oameni să-și pună capăt vieții. La tineri, evenimentele de viață cu ar fi: părăsirea de către persoana iubită, probleme cu școala pot duce la sinucidere. Același lucru se întâmplă la vârstnici, care în condițiile în care își pierd partenerii de viață sau pe majoritatea cunoscuților nu mai văd sensul vieții. De cele mai multe ori, însă, sinuciderea este determinată de depresie. Aceasta este o boală pe care cel puțin o persoană matură a făcut-o cel puțin o dată în viață. Altă cauză care poate duce la sinucidere este divorțul. Ana-Maria Furnică spune: „Un risc mare suicidar îl reprezintă alcoolicii sau cei care au avut în familie o persoană care s-a sinucis."

Cele mai frecvente modalități de sinucidere sunt: spânzurarea, aruncarea sub tren, intoxicația cu medicamente sau cu substanțe toxice. Cel mare număr de sinucideri se înregistrează la bărbați (aproape dublu față de femei), iar cele mai multe tentative de sinucidere le au femeile. „Tentative de sinucidere se înregistrează aproximativ 250 pe an și cele mai multe în rândul femeilor. Bărbații sunt însă cei în rândul cărora se înregistrează cele mai multe sinucideri reușite. La 8 tentative se înregistrează o sinucidere reușită", susține Ana-Maria Furnică.

În Arad, în 1998 s-a înregistrat un număr de sinucideri, dublu față de media pe țară. Și aceasta îl aduce pe unul dintre primele locuri pe țară. De fapt, în urma studiilor efectuate se pare că toate județele din vestul țării înregistrează o rată mai mare a sinuciderilor. Pentru aceasta, într-o ultimă încercare de a-i împiedica pe cei disperați să-și pună capăt vieții, s-au pus bazele liniei telefonice anti-suicid. Din păcate, din motive financiare (lipsa banilor pentru instalarea unui telefon) linia telefonică nu va funcționa decât din luna septembrie. Toate, sau aproape toate ușile la care au cerut o mână de ajutor le-au fost închise în nas. „Până la inaugurarea liniei telefonice nu sperăm decât în ajutorul medicilor de la Spitalul Județean. Soluția ar fi ca, în cazul tentativelor de sinucidere, biletul de ieșire din spital să nu le mai fie dat în mână bolnavilor, ci doar medicilor de familie al acestora, pentru ca ei, la rândul lor să le recomande tratament psihiatric," încheie Ana-Maria Furnică.

ANCA BUGARIU
Foto: **ONORIU FELEA**

MEDICII DE FAMILIE CARE ÎNFIINȚEAZĂ CABINETE VOR FI SCUTIȚI DE PLATA TAXEI PENTRU AUTORIZAȚIA SANITARĂ PÂNĂ LA 31 DECEMBRIE 2.000

Medicii de familie care înființează cabinete medicale în baza Ordonanței de Guvern 124/1998 sunt scutiți de plata taxei pentru obținerea autorizației sanitare de funcționare până la 31 decembrie 2000, potrivit unui Ordin emis de ministrul Sănătății.

Medicii de familie mai au de așteptat până când vor putea încheia contracte cu Casele de Asigurări Sociale de Sănătate, chiar dacă normele care prevăd sistemul de plată și contractul pe spațiul în care lucrează au fost finalizate, întrucât asupra viabilității lor trebuie să se pronunțe Ministerul de Finanțe și cel al Justiției. Abia în care răspunsul celor două instituții va fi pozitiv, normele vor putea fi publicate în Monitorul Oficial, moment din care medicii vor putea încheia contractele.

Pentru ca un medic de familie, specialist sau stomatolog să încheie contract de servicii cu Casa de asigurări, el trebuie să prezinte mai multe documente, printre care acreditarea ca medic și certificatul de înregistrare în registrul unic, document condiționat la rândul lui de existența unui contract pentru spațiul în care funcționează respectivul cabinet.

În plus, Casele de asigurări de sănătate au nevoie de normele de aplicare a Contractului-cadru privind acordarea asistenței medicale, acte care trebuie să prevadă numărul de puncte care va fi acordat medicului pentru serviciile prestate.

Medicii care au contract cu Casa de asigurări vor acumula veniturile lunare în funcție de punctele acumulate și de numărul de pacienți.

După luni de „inginerii"

STĂVILARUL ESTE LA LOCUL LUI, GRĂTARUL MAI AȘTEAPTĂ

■ Lacul Tauț s-a umplut de ... 3 procente

Lacul Tauț nu mai există. Pe 372 de hectare, ce au fost odată luciu de apă se cască un hău imens de noroi. Cum s-a ajuns aici, am scris la momentul oportun. Totuși, pentru o mai bună aducere aminte vom rezuma faptele. Pe 3 mai 1999, datorită ploilor abundente din primăvară, nivelul apei din lacul de acumulare al barajului crescuse îngrijorător. Ca urmare, stăvilarul a fost deschis, pentru evacuarea surplusului de apă. Însă acesta nu a mai fi putut închis, din cauza unui grătar ce s-a interpus între zăgaz și fundul apei. S-a încercat a se interveni, însă fără succes. Mijloacele tehnice precare, poate și neștiința au făcut ca toată apa din lac să se ducă pe pârâul Cigher, fără a se remedia situația. Odată cu apa s-au dus pe gârlă și circa 22 tone de pește. Pește pe care A.J.V.P.S. Arad îl consideră deja la capitolul pierderi. Compania Națională Apele Române nu. În orice caz, urmează ca litigiul dintre cele două organisme să fie aplanat. Într-un mod sau altul.

Ce ne facem să credem că cei de la Sistemul Chișineu Criș și Ineu din cadrul C.N.A.R. s-au încurcat în știință este și răspunsul directorului Viorel Lațiu. În luna mai, a afirmat că defecțiunea va fi remediată în câteva zile. A trecut o lună și în iunie încă se lucra. La ultima convorbire iarăși ni s-a spus că e o chestiune de

zile. A mai trecut o lună. E drept, stăvilarul a fost refăcut și pus la locul lui. S-au remediat și acționările electrice, într-un cuvânt s-a făcut o reparație capitală, „pentru a preîntâmpina, pe viitor asemenea evenimente nedorite", preciza ing. Viorel Lațiu. Alte surse ne-au confirmat că stăvilarul nu a fost executat la parametrii ceruți, dintr-un defect de fabricație. Așa că a mai trebuit... ajustat la fața locului. Grătarul nu este gata nici acum, din cauză că nu s-a găsit platbandă trasă, din care urma să fie realizat. În cele din urmă s-a făcut rost de materialele necesare și grătarul va fi montat, însă nu se știe când. Este adevărat, grătarul nu este necesar decât în situații speciale. Ceea ce nu e cazul acum, lacul fiind gol. Căci un volum de apă de 2 poate 3 procente din cantitatea normală nu înseamnă nimic. Cel mult o picătură de apă... într-o groapă de noroi.

G. CONSTANTINESCU
Foto: **VIOREL MUSCA**

„FRIGORIFERUL" NU ARE NICI O LEGĂTURĂ CU CARNEA CARE S-A ÎMPUȚIT ÎN VAMĂ

■ Cum pot intra în țară, ilegal, tone de produse alimentare?

În ziarul nostru din 2 iulie a.c., am publicat articolul **„CARNE IMPORTATĂ DIN UNGARIA, PERICOL PENTRU SĂNĂTATEA PUBLICĂ"**, folosind exclusiv informații de la Oficiul Județean pentru Protecția Consumatorilor. În cuprinsul acestuia s-au strecurat câteva inexactități, pe care le-am lămurit într-o discuție cu d-na **ec. CARMEN BĂRBULESCU**, directoarea societății comerciale **FRIGORIFER S.A.**. Prin urmare, revenim în acest număr cu câteva precizări absolut necesare.

„Firma S.C. POL CONTE ROMÂNIA S.R.L. nu a importat pastă de os, piele și carne în scopul arătat în articol, «pentru a face parte din componența salamului parizer fabricat de S.C. FRIGORIFER S.A. ARAD». Marfa a intrat în țară ilegal, fără a exista: un contract, o factură valabilă, un aviz de import sanitar-veterinar și un importator. Aceste condiții nefiind îndeplinite, marfa nu trebuia să intre în România și să tranziteze până la Vama de Interior Arad. De altfel, marfa nici nu a fost îndigienizată. Nu se pune problema «refuzului la descărcare», deoarece în condițiile arătate mai sus, Vama Arad nu a permis și nu ar fi permis descărcarea mărfii. Mai mult, S.C. Frigorifer S.A. Arad nu «a mai recepționat în aceleași condiții» nici un «transport anterior», prin urmare carnea nu avea cum să fie folosită pentru produsele noastre. Neavând calitatea de importator (pe factura cu care marfa a intrat în țară, prin Vama Vărșand, la rubrica «cumpărător» - käufer - este trecută firma POL CONTE K.F.T. Ungaria), S.C. Frigorifer S.A. Arad nu era în măsură să «sesizeze vama pentru returnarea mărfii». Această returnare se putea face din inițiativa organelor vamale și sanitar-veterinare, care au constatat nelegalitatea trecerii frontierei și a tranzitului de la Vama Vărșand la Vama Arad", a precizat **ec. Carmen Bărbulescu**, directoarea S.C. Frigorifer S.A., care ne-a prezentat acte ce dovedesc veridicitatea celor afirmate.

F. T.

După scandalul bacalaureatului de la Beliu

VINOVAȚII SUNT (ÎNCĂ) „ASCUNȘI“ DE CEI CARE TRAG PONOASELE

Despre „scandalul“ de la examenele de bacalaureat din Beliu s-a scris mult, dar au rămas prea multe întrebări fără răspuns: cine este autorul (sau autorii) scenariului pus la punct atât de meticulos? Cine a luat subiectele? Cine le-a rezolvat? Cine le-a distribuit? Cum s-au aflat rezultatele la matematică înainte de data planificată pentru afișarea acestora? ș. a.

****

Dacă eram aici, poate eram condamnat că eu le-am băgat subiectele...

Inspectoratul este răspunzător pentru răsturnarea rezultatelor, comisia era răspunzătoare...

Am fost acuzat că nu am fost aici, dar am fost la medic, la Arad - și aș preciza că soția i-a spus doamnei inspector general «este la medic și a dus și niște piersici la copii» și poate să mă caute acolo. Oricum, s-a găsit soluția ca să se predea lucrările...

Locul unui scenariu eșuat.

ATMOSFERĂ SICILIANĂ

Marți dimineața am găsit în Beliu o atmosferă de... Palermo. Nimeni nu știe nimic. Nimeni nu spune nimic. Sau aproape nimic. Unii chiar nu știu, alții se fac că nu știu.

„Incidentele de la școală au coincis cu o furtună devastatoare la Beliu - ne-a spus primarul Pavel Țica - și am fost foarte ocupat. Multe nu știu, și ceea ce știu e din auzite și nu pot să am un punct de vedere.“

Sofia Purice

„Ca niciodată - ne declară prof. Sofia Purice, actualul director - n-am fost în școală, fiind în comisia de geografie la examenele de bacalaureat de la Ineu. Am aflat despre ceea ce s-a întâmplat aici pe 8 iulie din relatările doamnei inspector general Maria Pașcalău. În jurul amiezii am fost chemate de conducerea inspectoratului (eu și colega Zapota Livia) să preluăm lucrările bacalaureatului în urma dizolvării comisiei, pentru că președintele nu a mai vrut să rămână, că a fost amenințat (așa am înțeles). În ziua de 9 am luat cele 15 contestații, le-am dus la I.Ș.J. și le-am predat domnului inspector Mihăilescu. Cam aceasta a fost legătura mea cu bacalaureatul de la Beliu.“

Ioan Ioja

„Doamna inspector general a făcut abuz în serviciu - își începe punctul de vedere ex-directorul Ioan Ioja. I-am promis că voi merge până în fața șefului statului pentru a-mi reda demnitatea. Nu-mi cerșesc postul, nu vreau funcția, vreau demnitatea. V-o spun cu mâna pe inimă.

Dar de ce nu a rămas președintele până la sfârșit? S-a temut că-l omoară. Cine? Câțiva părinți care strigau afară. Ce-ar fi vrut să spună, dacă le-au căzut copiii la examen: „Doamne, aldueiște-l?“ Ori s-a temut pentru tot ce a făcut pe aici. Luni (n. n. după cheful de la Groșeni) a venit mortal. De fapt, în prima zi ne-a povestit ce a pățit anul trecut la Reșița: la terminarea bacalaureatului - probabil tot o revoltă - s-au spart 400 mp de geamuri. Probabil se simțea cu musca pe căciulă și-i era frică, dar aici situația era sub control și nu era necesară atâta alertă, că nu era «sechestrat în școală», cum se plângea.“

Am fi vrut să vedem ce au de spus și cei care au fost mai aproape de evenimente - diriginții Goldiș și Filipaș - dar (se putea altfel), nu erau acasă.

„Întrebați copiii de la Hășmaș și Groșeni - ne-a spus un binevoitor și poate o să aflați mai multe.“ Și i-am urmat sfatul...

„O FOST ÎNVÂRTEALĂ MARE ACOLO”

La Hășmaș, îl găsim pe unul dintre elevii ce au fost prinși copiind, Țica A. Marian. Deși nu ne-a spus tot ce știe, am aflat lucruri „interesante“:

Țica A. Marian

– Și te-a prins, Mariane...

– N-am avut „meserie“. Și alții au copiat, nu numai eu...

– Cum te-au prins?

– Au găsit foaia la mine, sub ciornă... Prima dată m-a prins cu o bucată. Au luat hârtia (n. n. supraveghetorii), dar nu m-au dat afară. Am copiat de pe a doua și am dat-o mai departe (eu stăteam în ultima bancă). Când a ajuns la Adi Roșca i-au găsit-o și lui sub ciornă...

– Și, în condițiile acestea, clasa a fost „paralizată“?

– Au mai scris băieții, dar degeaba...

– În cealaltă clasă a fost „bine“?

– Șablon!

– Cum ai primit fițuicile?

– Se știe: la WC... Am cerut să merg și m-a însoțit supraveghetorul de pe coridor.

– Cine ți le-a dat?

– Nu-l cunosc, domnu'...

– Cum arăta?

– Era un bărbat cam la 30 de ani, cam 1,70 m, șaten cumva. Când mi le-a dat, credeam că e un dar de la Dumnezeu, dar a fost de la ăl' cu coarne...

– Era rezolvat tot subiectul?

– Nu știu. N-am fost Einstein la matematică. De cinci ne trebuia, nu de zece...

– Cum de ți-a dat „necunoscutul“ tocmai ție fițuicile?

– M-a întrebat: „Ești de la silvic (n. n. profilul silvicultură), băiatu'?“ Și mi le-a dat...

– V-ați așteptat să le primiți?

– Ne-am așteptat. Toate sălile trebuiau să primească rezultatele. S-a așteptat să vină ceva. La noi or venit târziu și degeaba or intrat.

– Ați pierdut mult timp așteptându-le. Nu puteau, dintre colegii tăi, să scrie de-un 5?

– Poate pruncu' popii (n. n. Purice Casian). Era bun la învățătură, merita să ieie bac-ul...

– Dar n-ați primit indicații privind tratarea subiectelor, de la președinte?

– Ne dădea indicații vorbind către tablă...

– Era băut?

– Nu știu dacă era beat. Probabil, după ieșirile pe care le-a făcut pe vale-n sus, nu era în regulă...

– Și-așa ați căzut pe rupte...

– Unu' a luat bacul...

– Poate o fi știut să copieze...

– Poate o fi știut altul.

– De ce au fost așa „aspri“ supraveghetorii?

– Eu nu cred că dacă li se spunea „ai atâta sau atâta“ nu se putea. Probabil cineva a vrut să aibă potul cel mare.

– Adică?

– O fost învârteală mare acolo...

– Cât ați dat fiecare?

„Boutique cu probleme rezolvate” sau latrina Liceului Beliu.

– 300.000 cu banchet cu tot (s-a ținut la căminul cultural din Beliu și nu credem să fi costat prea mult). Seraliștii, am auzit, au dat puternic...

– Și ați căzut de fraieri...

– Fraieri am fost toți, mai tare eu. Pe noi au vrut să ne prindă, pe alții, nu.

– Nu vrei să ne spui tot ce știi?

– Nu câștigă nimeni nimic. Și la Marga îi spun ceea ce v-am spus d-voastră.

FIUL DIRIGINTELUI ȘI COLEGII DE LA „5” SĂRBĂTOREAU ÎNAINTE DE VREME

Între cei căzuți în sala buclucașă (6) se află și doi premianți, Casian Purice (premiul II) și Valentin Oancea (premiul III), ambii din Groșeni, de la care am încercat să aflăm, între altele, cum s-au știut rezultatele înainte de afișare.

– Casian, am aflat că tu ai fost elev bun, de ce ai așteptat fițuicile? Nu v-a dat președintele indicații?

– Ne-a dat, dar drept să vă spun, n-am înțeles nimic din ceea ce a zis președintele...

– Deci ai așteptat „sursa de inspirație“. Știai că trebuie să vină?

– Se știa că vine hârtia, dar nimeni nu știa când vine și cine o ia. Băieții vorbeau că vor fi surse ajutătoare. Probabil că lucrările au fost puse la punct de dimineață dar eu am ajuns de la Groșeni doar cu câteva minute înainte de intrarea în sală.

– Dacă i-a prins (copiind) pe colegii tăi, nu ai încercat să rezolvi problemele cu propriile forțe ?

– I-a prins la 12,45 - 12,50. Am intrat în panică. Subiectele au fost grele. Am încercat să fac ceva dar atât am mai știut, de... 2,60.

– De unde ați aflat, înainte de afișarea rezultatelor, că ați căzut?

– De la colegul Valentin, care mi-a spus: „Mă, vezi că am căzut“. Mi-a zis că știe de la colegii noștri din cealaltă sală (n.n. - unde a fost și fiul dirigintelui Filipaș).

– Cum s-a ajuns la recorectarea lucrărilor?

– Nu știu, am auzit că s-a strigat în fața școlii că și alții au copiat. Ei (n.n. - colegii din cealaltă sală) au crezut că noi ăștia de la Groși am cerut recorectarea. Dar n-aveam noi puterea asta...

***

– Valentine, de unde ai aflat atât de repede, că nu erau afișate rezultatele?

– Vorbeau colegii din cealaltă sală că noi am căzut și ei au luat. Ne-au întrebat unde sunt hârtiile (n.n. - fițuicile) celor doi de la Hășmaș (n.n. - oare de ce-i interesa?). Noi nu am știut. Ei sărbătoreau împreună cu fiul dirigintelui (n.n. - Filipaș) și se lăudau că au știut și noi nu. Cum au știut ei care sunt mai slabi ca noi?

„DOAMNĂ, CE MÂNDRE ȚIȚE AI!“

La Groșeni, președintele comisiei a fost doar la un chef nevinovat. Cel puțin așa susține. De aceea, am încercat să aflăm și noi cum s-a putut întâmpla că bietul om n-a știut „ce îl așteaptă“.

„Cheful l-a organizat, din câte știm, dirigintele de la seral. De fapt, la Beliu s-a consumat fest - ne-a spus doamna preoteasă Purice. La noi (n. n. acasă) or venit (președintele, diriginții Goldiș și Filipaș) după ce or coborât de la Pădure, când s-o întunecat. Erau toți beți și au stat până noaptea la trei și jumătate.“

La pădure i-a însoțit și seralista Adriana A., din Groșeni. Ea ne-a povestit cu mult umor cât de frumos s-a aranjat „nevinovatul“ Mihai cu „apă minerală“, că la un moment dat a trecut la declarații de iubăreț: „Doamnă, ce mândre țițe ai!“ - i-a zis turmentatul președinte, promițând apoi că la bac nu vor fi probleme.

„Cum dracu' n-a știut ce îl așteaptă - ne-a mai spus cineva, care a dorit să-și păstreze anonimatul - că a luat-o cu cheful din prima zi. Și n-a fost numai la Groșeni, ci și la Chișineu Criș și la tot felul de petreceri.“

„CONCLUZIILE” LE TRAGE... PROCURATURA

Nu am avut pretenția să facem lumină, dar credem că (în acest caz) se vede „luminița de la capătul tunelului“. Concluziile le va trage Procuratura. Oricum, I.Ș.J. ne-a informat că au început cercetările.

V. FILIP
Foto: ȘT. MATYAȘ

CONFERINȚĂ DE PRESĂ LA I.Ș.J.

Ieri a avut loc o conferință de presă organizată de Inspectoratul Școlar Județean. ● S-a prezentat rezultatul rezolvării contestațiilor. ● Din 116 elevi care au depus constestații au fost trecuți doar 3, care proveneau de la Gr. Șc. Ind. de Transporturi CFR Arad, Gr. Șc. de Industrie Alimentară și Gr. Șc. Ind. „J.Gr. Taiowsky“ Nădlac. ● Corigențele se vor da în perioada 8-11 august 1999 (pentru clasele terminale) și 23-31 august 1999 (clasele I-VII și IX - XI). ● Bacalaureatul se va da începând cu data de 18 septembrie și va dura până în ziua de 27 a aceleiași luni. ● **Atât la bacalaureat cât și la „capacitate”, zilele de sâmbătă și duminică au fost evitate.** ● Cea de-a doua sesiune de capacitate se va desfășura în perioada 16-29.08.1999. ● Examenele din august pentru bacalaureat și capacitate se vor plăti de către elevi. ● Taxa se va achita la centrul școlar și va fi de 100.000 lei la examenul de capacitate și 275.000 lei la bacalaureat. ● La actualul BAC, șapte elevi au fost eliminați pentru copiat și doi supraveghetori sancționați.

OLIMPIU BULZAN

La Liceul „Moise Nicoară“

AU FOST PREMIAȚI LAUREAȚII LA BALCANIADA DE MATEMATICĂ

Ca în fiecare an, elevii Liceului „Moise Nicoară“, prin performanțele lor, fac cinste școlii pe care o urmează și municipiului nostru.

Anul acesta, însă, eforturile câtorva dintre ei au fost răsplătite cum se cuvine. Astfel, doi dintre elevii participanți la olimpiade au fost premiați, recunoscându-li-se meritele.

Ieri, la liceul „Moise Nicoară“, **Ioan Jurcov** și **Andrei Boroș** au fost recompensați cu 100 și respectiv 65 USD pentru rezultatele obținute la Balcaniada de matematică. Premiile au fost înmânate de profesorul **Paul Zărna**, fost elev al liceului.Iată ce ne declară **Andrei Boroș**, medaliat cu argint la Balcaniadă: „Față de premiul primit la olimpiada națională, acesta este mult mai substanțial. Mă bucur că au existat fonduri ca să ne răsplătească eforturile.“

„Este un fapt pozitiv că cineva se gândește și la noi“ - ne-a spus **Ioan Jurcov**, medaliat cu bronz la aceeași competiție.

Și pentru că **Ioan Jurcov** a absolvit în această vară liceul, l-am mai întrebat despre planurile sale de viitor: „Încă nu m-am decis. Am mai multe posibilități. Aș putea opta pentru politehnică, la Lion (în Franța - n. r.) sau pentru centrele universitare de prestigiu de la noi din țară.“

ȘTEFAN TUDOSE
Foto: ONORIU FELEA

STUDENȚII ARĂDENI – CU GÂNDUL LA VACANȚĂ

Mare, plajă, umbrele, o băutură rece în mână, distracție - într-un cuvânt - VISURI!

Soarele arde, sesiunea e departe, muntele, marea sau în cel mai rău caz ștrandul, ne așteaptă. Vacanța sau concediul ne cheamă ademenitor. Vântul de libertate bate și printre studenții arădeni care au lăsat sesiunea în urmă și, pentru încărcarea bateriilor se pregătesc pentru o vacanță de neuitat. Pentru cei care au prins o tabără subvenționată sau își permit o excursie la munte, la mare sau în altă țară, vacanța e o binecuvântare. Dar, pentru mulți dintre studenți, vacanța înseamnă: examene pe toamnă, plictiseală sau o angajare temporară. Despre cum a trecut sesiunea, cât de ușor e să muncești în zilele toride de vară sau cât de frumos este să-ți petreci vacanța într-o stațiune, am discutat zilele trecute cu tinerii studenți arădeni.

● La munte, la mare sau la... muncă

Unii studenți au trecut cu bine de sesiune, alții au rămas cu câteva restanțe „pe toamnă". Toți se pregătesc însă și își fac planuri, după posibilități, pentru petrecerea vacanței.

Iulian Cizmaș (an IV, inginerie): Am trecut binișor de sesiune. O să lucrez undeva vara asta și, după ce îmi fac bani, sper să pot pleca undeva, la munte...

Marcel Boca (an IV inginerie „Aurel Vlaicu"): Sesiunea a fost fructuoasă din punctul meu de vedere. Am terminat cu 10. M-am ales cu o tabără gratuită la mare, în care să merg cu prietenul meu. O să fie bestial, mai ales că „prindem" eclipsa.

Dorin T (an III „Drept"): Examenele au trecut destul de greu. Am avut multe, dar bine că am scăpat. O să merg la mare. Pe banii părinților, bineînțeles!

Alina R. (an III, jurnalistică): Nu am avut probleme în sesiune. În vacanța asta plec la bunici, la țară. Mi-ar plăcea să plec undeva la munte, dar banii nu mă scot din casă...

● Banii... o veșnică problemă a studenților

La începutul fiecărei vacanțe de vară orice adolescent normal își pune problema distracției. Aceasta implică, automat, o altă problemă - cea a banilor, fără de care cam greu să o realizeze pe prima. Cele două surse de bani posibile și cât de cât onorabile sunt părinții și găsirea unei ocupații sau a unui loc de muncă din care să iasă ceva bani. Spre cea de a doua variantă se îndreaptă majoritatea studenților.

Adrian B. (student an II marketing): Pe perioada vacanței o să lucrez la firma unchiului meu - un birou de copiat acte. Mă bucur că am găsit de lucru, pentru că altfel mă descurcam foarte greu cu banii.

Cristian R. (student an IV Drept, f. f.): Eu lucrez și în timpul școlii, altfel nu aș avea de unde să-mi plătesc taxele care oricum sunt foarte mari!

Adela Z. (studentă an I științe economice): Eu nu o să lucrez pentru că am de învățat. Am trei examene restanță și trebuie să trag tare. O să merg totuși o săptămână la mare. Bani îmi dă tata...

Ovidiu T (student an IV M. R. C. F.): Este al patrulea an când o să stau acasă. O să lucrez și vara asta. Probabil că nu apuc să mai văd marea până la pensie!

OLIMPIU BULZAN

MISTER'S PREMIILE „FIȚI CU OCHII PE NOI!" - UN ȘOU CU ECOU

● Cabana Ghioroc, locul unde se va desfășura evenimentul

Duminică, 25 iulie a. c., la Cabana Ghioroc se va desfășura cel mai important moment din viața șoului „Fiți cu ochii pe noi". Vor fi acordate premiile „Fiți cu ochii pe noi". Este ultima întâlnire din această stagiune, după care echipa care realizează acest șou va lua vacanță. Momentul când vor fi premiați cei mai buni invitați ai noștri se va derula în cadrul cu ochii pe noi" - un șou cu ecou!

Pentru ca invitații noștri să poată ajunge la ora întâlnirii, au sprijinit prezența la Arad a **Danielei Györfy, Ștefan Popa Popa's și Pro DJ firmele ROMTRANS Arad, BAT Arad, Cabana Ghioroc, V TABAC, Regia Apă-Canal, Schela de Petrol Arad și ziarul**

natural oferit cu generozitate de **Cabana Ghioroc**. Spectacolul de adio se va desfășura în aer liber, ideea aparținând patronului de la **Cabana Ghioroc, dl. Călin Mureșan**. Premiile vor fi oferite de fabrica de țigarete V. TABAC și ziarul **„Adevărul"**. Înmânarea premiilor se va face de către invitații noștri, pe care-i veți cunoaște în ziua evenimentului. După doi ani, în care joi de joi (și o perioadă în zilele de sâmbătă) șoul nostru a „plecat" în eter la aceeași oră, a venit vremea să-i premiem pe cei care au contribuit, în calitate de invitați, la emisiuni bune, transmise în direct sau înregistrate. De ceva vreme, pe panoul de afișaj electronic de la Podgoria, toți arădenii pot citi promoționalul emisiunii noastre. Asta datorită firmei „Șipoș-Forinvest", care ne-a sprijinit în realizarea clipului publicitar. Premiile „Fiți **„Adevărul"**. Printre invitați, la orele serii din ziua de 25 iulie a.c., îi veți recunoaște pe: **maestrul caricaturii Ștefan Popa Popa's, Daniela Györfy, Pro DJ, Helmuth Duckadam, Teodor Mara, Gheorghe Udrescu, Petre Gherman, Olivia Cotocea Cotuna, Aurel Ardelean, Casa de Modă Mister's** și alții.

Duminică seara, 25 iulie a.c., la **Cabana Ghioroc**, urmăriți cel mai popular șou din Arad: **Premiile „Fiți cu ochii pe noi" - un șou cu ecou.**

N. R. O ediție specială a șoului nostru va fi înregistrată pe data de 18 iulie, în grădina de vară „EXXON", acolo unde firma „PURINA" va lansa pe piață hrana pentru pisici și câini. O veste bună pentru iubitorii de animale!

ACASĂ LA... UNIVERSITATEA DE VEST „VASILE GOLDIȘ"

♦ „Fiți cu ochii pe noi" la Castelul Macea

Astă-seară, cotidianul **„Adevărul"** și **Televiziunea Arad** vă propune un șou într-o ediție specială. Realizat la Castelul Macea, șoul **„Fiți cu ochii pe noi"** va fi... **acasă la Universitatea de Vest „Vasile Goldiș"**. Invitații noștri sunt: **Aurel Ardelean** - rectorul Universității de Vest „Vasile Goldiș", **Ioan Cuzman** - prorector, **Teodor Mara** - prodecanul Facultății de Drept, **Alexandru Cioarnă** - decanul Facultății de Marketing, **Ovidiu Grivu** - decanul Facultății de Stomatologie, **Dorin Lazăr** - decanul Facultății de Medicină, **Alexandru Roz** - decanul Facultății de Științe Umanist - Creștine, **Ioan Biriș** - decanul Facultății de Științe social-politice, **Ioan Marconi** - decanul Facultății de Educație fizică și Sport, **Vasile Popeangă** - decanul Colegiului Universitar pedagogic, **Romeo Trifa** - directorul Școlilor postliceale ale universității. Este o premieră în materie de șou și-așa cum spunea conf. univ. dr. Aurel Ardelean: **„este pentru prima dată când e prezentă într-o singură emisiune toată conducerea universității".** Va fi un șou de larg interes presărat cu momente muzicale semnate de **Marinela Terebeștean** și **Mirabela Vichente**.

Acest șou a fost posibil datorită bunăvoinței conducerii **COMPANIEI DE TRANSPORT PUBLIC ARAD**, căreia îi mulțumim pentru transportul oferit dar și firmelor: **SC Farmec SRL** (cele mai bune produse cosmetice - pe B-dul Revoluției), **S.C. Manhattan SRL** (aici parfumurile au valoare, str. Clișca colț cu Stejarului), sponsorul nostru permanent **HANUL DEZNA** și restaurantul **TANAMERA Moneasa**.

Fiți cu ochii pe noi!

S. GHILEA

CONCURS BIG STAR

SPONSORIZAT DE MAGAZINUL BIG STAR, DE PE B-DUL REVOLUȚIEI NR. 24, LA PODGORIA

Trimiteți patru taloane (din opt, câte apar într-o lună) și puteți intra în posesia **premiilor „BIG STAR"**. Scrisorile cu taloane le așteptăm pe adresa B-dul Revoluției nr. 81, secția Tineret - **ADEVĂRUL**, pentru concursul **„BIG STAR"**. Așteptăm scrisorile voastre în perioada **1-15 iulie a.c.**

TALON „BIG STAR"

UNDE ESTE SITUAT MAGAZINUL BIG STAR ?

Răspuns: _____

Nume _____ Prenume _____

Adresă _____

Telefon _____ Vârstă _____ Ocupație _____

FĂRĂ PREJUDECĂȚI

MITURI FALSE DESPRE „SEX"

❒ **Nu poți rămâne însărcinată când faci prima dată dragoste. FALS!** De fiecare dată când ai un contact sexual poți rămâne gravidă. Chiar dacă e pentru prima dată. Atenție deci!...

❒ **Orgasmul se produce mai repede în cazul sexului oral. FALS!** În general aceasta depinde de preferințele partenerului și este posibil ca acesta să obțină rapid orgasmul dar acesta nu este obligatoriu.

❒ **Alcoolul te face mai activ sexual FALS!**

Poate cel mult să te facă să-ți dispară inhibițiile. Iar dacă vei consuma o cantitate prea mare de alcool, s-ar putea să devii „inactiv" sexual.

❒ **Masturbarea este dăunătoare FALS!**

Există oameni care spun că masturbarea oprește creșterea, duce la orbire sau impotență. Basme..

❒ **Fetele nu trebuie să aibă prezervative la ele. FALS!** Este un lucru util pentru a se evita o sarcină nedorită sau contactarea unei boli venerice.

❒ **Bolile venerice se pot lua și de la o toaletă publică. FALS!** Aceste boli nu se pot lua de la surse indirecte cum ar fi scaunele de la toaletă. Bolile venerice se iau numai prin contact sexual.

❒ **Pentru o fată nu poate fi plăcut atunci când face prima oară dragoste. FALS!** Depinde de experiența partenerilor asta nu înseamnă că va fi încă de la început senzațional.

AMOR

O seară pe ștrandul „Neptun"

„Babacii n-au avut «firfirei» să mă expedieze pe malul mării"

✱ Cel mai mare din Europa

Câți dintre tineri n-au dat plaja, valurile mării pe oaza de relaxare din Arad, ștrandul Neptun. Unele guri spun c-ar fi cel mai mare din Europa, pe deasupra fiind și extrem de bine plasat. Ziua, atunci când soarele ne toropește cu razele sale, pe ștrand îi poți descoperi doar pe aceia care vor neapărat să-și schimbe culoarea pielii. Seara, în schimb, pe ștrand începe adevărata viață...

✱ Terase de vis și muzică gen...ghiveci

Luminile de pe podul de bărci te îmbie să petreci câteva ore pe ștrand, la un mic, un suc sau o bere, alături de prieteni sau familie. Zecile de terase pun în undă muzică pe toate gusturile. De la dance-ul de toate zilele la muzică populară, de pahar, țigănească sau hip-hop-ul autohton **„Soarele răsare-n cartier doar dacă îl plătești...".** Tinerii gustă din băutura răcoritoare și degustă muzica de pe terase. E drept că sunt locuri unde refrenele și notele muzicale se-mpletesc de la mai multe terase, de nici nu mai știi pe ce ritm să dansezi. După lăsarea întunericului, ștrandul **Neptun** devine neîncăpător pentru arădenii care vor să se relaxeze. Practic, este cel mai ieftin mod de petrecere a timpului liber. Ceea ce a făcut **Gospodărirea Comunală** prin directorul său, dl. **Ovidiu Marian**, nu poate fi trecut ușor cu vederea. Periodic sunt organizate spectacole, chefuri și tot ceea ce îi face pe tineri să scape de stresul cotidian. Aici, în răcoarea nopții, nici țânțarii nu mai contează, la fel cum nici reprizele de ploaie nu-i pot alunga pe cei care se luptă din greu pentru a face rost de o masă.

✱ „Doar patronii își permit să meargă în stațiune"

De ce aleg tinerii ștrandul și cum se simt aici, este întrebarea la care au avut bunăvoința să ne răspundă câțiva amatori ai „oazei" arădene.

Andrei V. (21 ani): „Nu-mi pot permite să mă duc la mare deoarece e foarte scump. Și-atunci dimineața vin la plajă pe ștrand iar seara vin la o bere tot pe ștrand. E cel mai ieftin...".

Miruna B. (18 ani): „După ce am luat bac-ul cred că meritam o vacanță pe cinste. Babacii n-au «firfirei» (bani - n.n.) să mă... expedieze pe malul mării. Așa că vin aici pe ștrand și mă destrăbălez cu prietenii. Și, sincer, mă simt foarte bine."

Dana F. (27 ani): „Deși muncesc zi de zi, nu pot spune că în concediu îmi pot permite să mă relaxez la mare sau la munte. E foarte scump pentru salariul unui om obișnuit. Cred că doar patronii își pot permite să mai meargă într-o stațiune. Poate ne va fi mai bine după anul 2000...".

Vasile G. (24 ani): „Pe ștrand e locul unde îți poți petrece timpul liber, fără a cheltui prea mulți bani. Nu știu cum ar arăta Aradul fără acest ștrand. Nici nu vreau să mă gândesc."

SORIN GHILEA
Foto: ȘT. MATYAȘ

SPORTIVUL SĂPTĂMÂNII

„ÎN ARAD NU E NEVOIE DE TREI CLUBURI CARE SE ZBAT ÎN SĂRĂCIE"

☛ susține Florin Delamarian, medaliat cu bronz la Campionatele Naționale de box

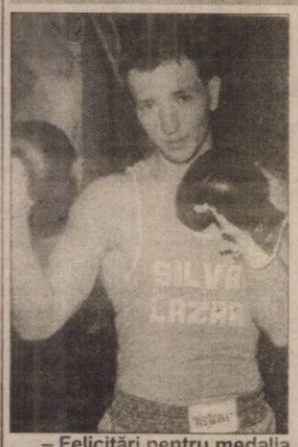

– Felicitări pentru medalia de bronz. Cum a fost?

– Greu, ca la orice finală de campionat național. Se putea mult mai bine, până la urmă a decis și arbitrajul.

– Cum a fost primul meci?

– Adversarul a fost de valoare medie și deci nu mi-a pus nici un fel de probleme câștigând înainte de limită, în repriza a III-a.

– A urmat apoi bucureșteanul Robento. Ce s-a întâmplat?

– La prima vedere un meci ușor, eram favorit, calculele hârtiei erau de partea mea. Mai erau 20 de secunde, la scorul de 5-3 pentru el, în ultima secundă l-am pus jos. Deși am dominat clar tot meciul, arbitrii au punctat tot invers și dacă nu-l puneam jos printr-un upercut de stânga la ficat, aș fi pierdut și aș fi dat cu piciorul la munca depusă în acest an.

– A urmat semifinala cu „nașul" tău Râșco. N-a fost să fie nici de data asta...

– Meciurile cu el au aceeași istorie, nu mă „omoară", dar nu pot să-l bat înainte de limită decât printr-o lovitură norocoasă. Deși am avut trei reprize mai bune, arbitrii l-au preferat pe el.

– Și totuși, când îl bați pe Râșco?

– Greu de spus. Probabil când voi avea și eu în spate un sponsor puternic și un arbitraj corect.

– Ce urmează pe plan sportiv pentru Florin Delamarian în acest an?

– Momentan aș vrea să fac o pauză pentru a-mi rezolva problemele personale.

– Se aude că te căsătorești. Pe când fericitul eveniment?

– Pe 18 septembrie, Cristina M. se numește aleasa mea. Toată lumea e invitată, e vorba de prieteni cunoștințe.

– După ce termini cu nunta, vei reveni în ring?

– Sunt puțin în cumpănă. Până acum boxul a fost pentru mine pe primul plan, dar satisfacțiile materiale au lipsit. Nu te poți realiza din acest sport, numai în cazul în care prinzi lotul național și câștigi o medalie la „europene". În rest, e traiul de zi cu zi. Aș dori să-mi schimb puțin stilul de viață.

– Cum ai fost recompensat pentru medalie?

– Federația mi-a dat doar 300.000 de lei. Dacă nu ar fi fost domnul Lazăr din Vârfurile, care m-a premiat cu 2 milioane lei; aș fi rămas poate cu o sumă modestă.

– Cine crezi că vine din urmă la Motorul?

– Ionel Dărău este cel care îmi calcă pe urme. E singurul care poate să scoată rezultate, el este noua speranță a boxului arădean. În Arad nu e nevoie de trei cluburi de box care se zbat în sărăcie. Mai bine s-ar uni și ar face unul singur, mai puternic, cu toată lumea în jur. Doar așa poate să nu moară nobila artă în Arad. Cu această ocazie aș vrea să aduc mulțumiri unor persoane care m-au ajutat atât financiar cât și material: dl. Dima Vali, patron la Queen Matinal, dl. Dehelean Mihai, fraților Varvaroi, care conduc restaurantul Lake Grove, dl. Guruian de la Auto MDA, Telecom Linie prin Mircea Nădăban și, nu în ultimul rând, celor doi antrenori Szekely Dionisie și Barna Florian.

– Ce-ți dorești tu pe viitor?

– Să am o căsnicie fericită, că celelalte le putem face după aceea.

– Îți mulțumesc și îți doresc încă de pe acum, casă de piatră.

A consemnat
DANIEL SCRIDON
Foto: **VIOREL MUSCA**

REVOLUȚIA CARTONAȘELOR

● Întreaga suflare fotbalistică din Piatra Neamț a vibrat la gândul că „plăieșii" lui Ștefan „Pinalty" vor da piept cu Juventus Torino pe celebrul stadion „Delle Alpi" în turul trei al Cupei UEFA-Intertoto. Numai că, surpriză! Oficialii clubului piemontez au hotărât ca partida din 24 iulie să se dispute la Cesena și nu la Torino, refuzându-le astfel moldovenilor șansa vieții. Fără să fim răi noi am propune ca partida tur, de la poalele Pietricicăi să fie mutată la... Prundu Bârgăului sau Rădăuți. ● Steaua nu a mai strălucit ca în ultimii ani în perioada de transferuri, remarcându-se în acest an mai mult prin plecări decât prin achiziții. Iată, acum cei din Ghencea sunt aproape de readucerea în Drumul Taberei a lui Sabin Ilie, care după ce a evoluat pe la Fenerbahce, Kocaelispor, Valencia și Lerida se întoarece acasă cu „coada între picioare". ● După achiziționarea lui Mihai Drăguș de la F.C. Argeș, rușii de la Torpedo Moscova doresc să îl împrumute și pe Mihăiță Szekely de la Steaua. Se preconizează o colonie românească în capitala Rusiei? ● Fostul președinte al F.C. Dinamo, Petre Buduru, anchetat în dosarul „Țigareta II", a refuzat oferta de a reveni la prima iubire, ca membru al Consiliului de Administrație al echipei Farul Constanța. ● Selecționata de fotbal a Iugoslaviei nu mai are antrenor. Cel care ocupa până acum această funcție, Milan Zivadinovic, a fost demis de federația de specialitate din țara vecină. Probabil înlocuitor se anunță Radomir Antic - ultima oară pe banca lui Atletico Madrid. ● UEFA a decis ca jucătorii ce evoluează în cupele europene să fie suspendați la trei cartonașe galbene și nu la două, ca și până acum. Regulamentul intră în vigoare din această ediție a eurocupelor. ● A debutat și turul întâi preliminar al Ligii Campionilor. Prima partidă a opus echipele IBV Vestmannayjar și S.K. Tirana. Scor 1-0 pentru gazde. ● Fostul internațional german, Klaus Allofs a revenit la echipa unde a cunoscut cele mai mari satisfacții, Werder Bremen, dar nu ca jucător ci ca director sportiv. ● Uruguay este prima finalistă a Copei America. Selecționata celestă a reușit să depășească în semifinală echipa statului Chile, la penalty-uri, cu scorul de 5-3. La sfârșitul timpului regulamentar scorul a fost egal, 1-1, goluri marcate de Lembo (Uruguay) respectiv Zamorano (Chile). Ieri noapte, s-a disputat și cea de-a doua semifinală, între Brazilia și Mexic. ● Giovanni Trapottoni a primit o ofertă incredibilă din partea actualului său club, Fiorentina. Un contract pe viață, adică atât timp cât mai dorește să antreneze. Se pare că Viltorio Cecchi Gori are deplină încredere în capacitatea lui Trap.

Bursa știrilor

DACIAN TODUȚA

Prima victorie pentru antrenorii italieni

UTA - F.C. INTER ARAD 5-2 (3-1)

Stadion UTA, teren moale, timp frumos, spectatori 500. Au marcat: Cl. Drăgan - min. 9 și 44, Mariș - min. 15, Ciba - min. 61, Bucur - autogol - min. 78 respectiv Sinescu - min. 43, Bucur - min. 79.

UTA: Papp-Baciu, Găman, Botiș, Panin-Diaconescu, Bogoșel, Almășan, Ciubăncan-Mariș, Cl. Drăgan. **Au mai evoluat:** Irimia, Juncu, Turcan, Ciba, Crăciunescu, A. Drăgan.

INTER: Bălean-Alb, Olteanu, Muj, Mot, Iancu, Lăzău, Sinescu, Ardelean, Lazăr, Bucur. **Au mai evoluat:** Rusu, Dumitrean, M. Petcuț, Avram, Andea, Panin II, Lăzău, Bangău, Molnar.

Partida a fost arbitrată de trioul: D. Buică, Fl. Dumitru, M. Vida.

Primul meci amical al UTA-ei pe propriul teren a adus în tribune numeroși suporteri, dornici să vadă la lucru „mâna" antrenorilor italieni. În teren s-a remarcat perioada de căutări în care se găsesc ambele echipe. UTA a practicat un 4-4-2 extrem de mobil, cu o bună deplasare în teren a jucătorilor, dar cu destule neconcordanțe în faza de apărare. Oricum timp pentru remedieri mai există, sâmbătă UTA primind vizita lui Dinamo sau F.C. Bihor într-un alt meci de verificare.

(*) Ieri, în joc amical, la Macea, „U" Arad-F.C. Arad Telecom 0-0.

DACIAN TODUȚA

IERI

B.C. WEST PETROM S-A REUNIT

Ieri dimineață s-a reunit lotul echipei de baschet masculin West Petrom Arad, din prima divizie a țării. Încă de la ora 7,00, jucătorii s-au prezentat la cabinetul de medicină sportivă al Policlinicii Municipale, pentru vizita medicală, fiind examinați de d-na dr. Nica. Așa cum sublinia antrenorul principal Dragan Petricevici - revenit la Arad - vizita medicală este una complexă, baschetbaliștii fiind testați „la sânge". Va urma o perioadă de pregătire centralizată pe litoral - stațiunea „Venus", în perioada 19-25 iulie. Ca o noutate, să spunem că la întrunirea lotului a lipsit Șerban Sere, dar a participat (și) **Rareș Apostol**, transferul baschetbalistului timișorean de la Universitatea Elba la West Petrom Arad fiind aproape iminent.

A. HĂRȚĂU

BASCHETBALISTELE PORNESC LA DRUM

Începând de astăzi, echipa de baschet feminin BC ICIM Arad pornește pe drumul noii ediții de campionat. Jucătoarele neconvocate în lotul național de tineret vor efectua vizitele medicale, antrenându-se, în paralel, în Sala „Decebal". Pentru săptămâna următoare este prevăzută revenirea în localitate a componentelor lotului de tineret. Antrenate de „principalul" B. C. ICIM, George Mandache, fetele se vor alătura baschetbalistelor rămase acasă. Astfel, pregătirile efectuate în perspectiva calificărilor pentru „europene" (Arad, 30 iulie-1 august) și sezonului competițional 1999-2000, vor demara.

A. HĂRȚĂU

MERIDIAN SPORTIV

PILOTUL GERMAN MICHAEL SCHUMACHER S-A RETRAS LA REȘEDINȚA SA DIN GENEVA PENTRU A SE ODIHNI

Pilotul german de Formula 1, Michael Schumacher, accidentat, duminică, la puțin timp după startul Marelui Premiu al Marii Britanii, a fost transportat cu avionul, marți, la Geneva, pentru a se odihni la reședința sa de pe malul lacului Leman, informează AFP.

Pilotul a părăsit, marți dimineață, spitalul din Northampton (Anglia), unde a fost operat, duminică, la piciorul drept, la care a suferit o dublă fractură.

Schumacher a ajuns pe aeroportul din Geneva în jurul orelor 15.15. El părăsise spitalul într-o ambulanță, la ora 12.30, după ce medicii i-au introdus în piciorul drept o tijă metalică de 30 cm.

Pilotul german a declarat, luni, că se simte bine și că nu va participa la curse timp de 12 săptămîni.

Reprezentanții scuderiei Ferrari au anunțat, marți, că finlandezul Mika Salo îl va înlocui pe Michael Schumacher începînd cu Marele Premiu al Austriei, care va avea loc pe 25 iulie.

ARKAN ȘI SOȚIA SA AU RENUNȚAT LA CONDUCEREA ECHIPEI FC OBILICI BELGRAD

Liderul grupării paramilitare sîrbe "Tigrii", Zeliko Raznatovici, supranumit Arkan, și soția sa au renunțat la conducerea clubului de fotbal FC Obilici Belgrad, a anunțat, marți, presa iugoslavă, citată de AFP.

Obilici se afla pe locul al doilea, după formația Partizan Belgrad, în momentul întreruperii campionatului de fotbal al Iugoslaviei, din cauza bombardamentelor NATO. Formația iugoslavă a fost exclusă de UEFA din competițiile europene, deoarece patronul clubului, Arkan, a fost acuzat de crime de război. Liderul sîrb i-a încredințat postul de președinte soției sale Svetlana, o vedetă a muzicii iugoslave, care s-a ocupat de conducerea clubului de la începutul acestui an. Presa sîrbă a anunțat că Svetlana Raznatovici a demisionat, la rîndul ei, din funcția de președinte al clubului din Belgrad

Svetlana Raznatovici a declarat săptămînalului "Svedok" că ea și soțul său s-au retras de la conducerea clubului pentru a-i permite echipei să joace în Europa. "De vreme ce noi suntem motivul eliminării echipei Obilici din cupele europene, este cazul să ne retragem", a spus Svetlana Raznatovici, care a calificat decizia UEFA drept "scandaloasă".

Cotidianul "Blic" a anunțat că noul președinte al clubului este omul de afaceri Zarko Nicolici, iar director executiv a fost numit Dragoslav Sekularaci, un celebru internațional iugoslav al anilor '60, care este și antrenor al echipei.

Campioană națională în sezonul 1997/1998, echipa Obilici a participat la preliminariile Ligii Campionilor, dar prezența sa în competiție a generat o serie de controverse.

ALPINISTUL ROMÂN MIHAI CIOROIANU A ÎNCETAT DIN VIAȚĂ ÎN HIMALAYA

Alpinistul român Mihai Cioroianu a încetat din viață, sîmbătă, în urma unui accident survenit în timpul ascensiunii vîrfului K2, din Munții Himalaya.

Mihai Cioroianu a plecat din România pe data de 8 iunie 1999, cu destinația Islamabad, pentru a se alătura unei expediții internaționale ce avea drept scop escaladarea vîrfului K2 (8.611 metri), al doilea ca înălțime după Everest (8.848 metri). Din această echipă mai făceau parte trei italieni și doi americani.

Marșul de apropiere pînă în tabăra de bază, situată la altitudinea de aproximativ 5.000 de metri, s-a efectuat în 3 săptămîni, pe ghețarul Baltoro, totul decurgînd conform programului expediției.

În perioada imediat următoare, s-a efectuat aclimatizarea și echiparea taberelor superioare. Într-una dintre aceste ascensiuni, un bloc de piatră s-a dizlocat, accidentîndu-l grav pe Mihai Cioroianu. În ciuda eforturilor coechipeirilor de a-l salva, alpinistul român a decedat. Ulterior, echipele de salvare l-au adus în tabăra de bază, unde a fost îngropat la poalele crestei Abruzzi.

Mihai Cioroianu a escaladat majoritatea traseelor dificile din munții României, precum și din Himalaya, Alpi, Caucaz (muchia Shelda, vîrful Elbrus, vîrful Ushba). În Himalaya, Cioroianu a participat la expediția românească Nanga Parbat, din 1996, unde au murit doi alpiniști români, la expediția internațională Nanga Parbat, din 1997, în care alpiniștii români au cucerit în premieră vîrful cu același nume și la expediția internațională Gasherbrun II, din 1998, în care s-a reușit cea mai rapidă ascensiune a anului în stil alpin.

OMUL DE AFACERI IOAN NICOLAE A DEVENIT PREȘEDINTELE CLUBULUI FC BRAȘOV

Omul de afaceri Ioan Nicolae a devenit noul președinte al clubului FC Brașov, care a promovat în acest an în Divizia A, transmite corespondentul MEDIAFAX

În urma unor negocieri, Ioan Nicolae a preluat 51 la sută din clubul brașovean, precum și datoriile acestuia. Celelalte procente aparțin unor societăți brașovene, care au susținut financiar echipa, precum și administrației publice locale.

Vicepreședinți ai clubului au fost aleși Paul Enache și Constantin Anghelache, iar președinți de onoare, primarul Ioan Ghișe, viceprimarul Ladislau Hathazi și directorul SC Roman SA, Carol Rugacs. Antrenorul echipei de fotbal este Ioan Andone, iar antrenorul secund Andrei Șanta.

Nicolae a declarat, marți, într-o conferință de presă, că firma sa, Prescon, va investi cîteva zeci de miliarde de lei în FC Brașov. Ioan Nicolae a spus că, în maximum opt luni de zile, Stadionul Municipal Brașov va fi adus la standarde europene. Tribunele vor fi reamenajate, gazonul va fi înlocuit cu unul adus din Ungaria sau Olanda și se va monta o instalație de nocturnă. Nicolae a evaluat, duminică, starea stadionului și apreciază că vor fi necesare cel puțin 30 de miliarde de lei pentru renovarea lui. Stadionul Tineretului va fi, de asemenea, reamenajat. "Nu am avut legături cu fotbalul, nu mă uit la meciurile din Divizia A, pentru că au o calitate slabă, dar vreau să facem ceva pentru Brașov", a precizat Nicolae. El a garantat că FC Brașov va ocupa, la sfîrșitul campionatului următor, unul dintre primele opt locuri.

CAUZA ACCIDENTULUI LUI SCHUMACHER

Reprezentanți ai scuderiei Ferrari au anunțat, marți, într-un comunicat, că accidentul lui Michael Schumacher, survenit, duminică, la puțin timp după startul Marelui Premiu de Formula 1 al Marii Britanii, a fost cauzat de o pierdere bruscă a presiunii în circuitul lichidului de frînă de la roțile din spate, informează AFP. În comunicat se precizează că, în urma investigațiilor efectuate imediat după producerea accidentului, această pierdere a presiunii a fost cauzată de o ruptură la nivelul distribuitorului din stînga spate, pe care scuderia nu și-o poate explica deocamdată. Starea tehnică a monopostului a fost examinată în detaliu, sîmbătă seara, cînd nu a fost semnalată nici un fel de problemă la sistemul de frînare. Pe de altă parte, analiza telemetrică a accidentului, efectuată de Federația Internațională de Automobilism (FIA), a indicat faptul că pilotul german a frînat mai întîi la viteza de 306 km/h, roțile blocîndu-se la viteza de 204 km/h iar impactul producîndu-se la o viteză de 107 km/h.

Se ascute conflictul dintre primar și prefect

RUDELE ȘI PRIETENII PREFECTULUI CONTROLEAZĂ PRIMĂRIA

(Urmare din pagina 1)

Primarul informează că trei regii subordonate Primăriei sunt de acord să achiziționeze pompe. Pompele care lucrează în Bujac au debit mic și, în consecință, nu dau randament. Pompele din import nu pot fi folosite pentru că au sosit la Arad fără... furnituri. Primăria caută 760 metri liniari de furtun tip B care, deocamdată, nu a putut fi procurat. Doar Grupul de Pompieri și Societatea de Petrol au acceptat să ajute Primăria cu utilaje. Celelalte societăți care sunt prevăzute în Planul de apărare împotriva dezastrelor („Tricoul Roșu", „Moda" S.A. etc.), au refuzat colaborarea. În schimb, au acceptat amenda de șase milioane prevăzută în asemenea cazuri.

● UN ȘANȚ PENTRU REZOLVAREA PROBLEMEI

În Bujac, cei care lucrează la dezafectare sunt supuși unei „munci de Sisif". Pentru că apa crește într-un ritm mai rapid decât ritmul de evacuare. În cartierul inundat, apa nu se poate drena în mod natural. Singura rezolvare va fi canalizarea zonei cu stații de pompare etajate. Până să aibă Bujacul canalizare va mai trece ceva vreme. Fiindcă de-abia peste un an-doi se va putea trece la întocmirea documentației.

Valentin Neamț s-a decis: **„fără voia proprietarilor am hotărât să fie săpat șanțul care face legătura cu Mureșelul. E singura soluție de scurgere a apei, la ora actuală".** Decizia, spune avocatul Neamț, nu poate fi considerată infracțiune, din moment ce exista starea de urgență.

● PREFECTUL CAUTĂ „NOD ÎN PAPURĂ" PRIMARULUI

Deliciul conferinței a fost gustat când primarul a relatat presei cum a început starea de tensiune dintre dumnealui și prefect. Legat la ochi sesizezi că la mijloc e... politica. După alegerile de la PNȚCD, Prefectura, într-un control de rutină, cere Primăriei toate actele din ultimele șase luni. A fost căutat primul **„nod în papură".** Înainte de inundații, Sorin Bondoc, șeful Direcției Tehnice de la Primărie, prieten la cataramă cu prefectul, pleacă împreună cu Gheorghe Neamțiu în Italia pentru negocieri cu diferite firme. Locul de șef la Direcția Tehnică este luat, temporar, de nimeni alta decât doamna Pauleta Neamțiu, soția prefectului, șefa Serviciului de Administrare a domeniului public de la Primărie. Vineri, la ora 12, când situația ploilor devenise deja alarmantă, primarul s-a simțit **„puțin depășit de situație".** A chemat-o pe locțiitoarea șefă Pauleta Neamțiu **„prietena din copilărie"** pentru a pune la punct o strategie de lucru. Prietena Neamțiu s-a supărat pe primarul Neamț. De ce? Pentru că n-o interesau nici inundațiile, nici ce se petrece în oraș. Singura dorință a Pauletei era **„să plece vineri, la ora 12, la țară".** De ce s-a lenevit doamna Neamțiu, vineri, nu știm. La fel cum nu știm de ce **„a ținut documentația pentru șanțul de scurgere a apei din Bujac în propriul birou din luna martie a acestui an".**

● DERUTĂ: „S-O DAI AFARĂ PE SOȚIA MEA"

Indisciplina soției ajunge la urechile prefectului chiar de la primar. Pe motiv că nu-și face datoria, prefectul sugerează: **„S-o dai afară pe soția mea"!**

Până săptămâna trecută, cel puțin la prima vedere, primarul susține că a colaborat bine cu prefectul. Ca o dovadă în acest sens stau mărturie „pupilele" din Primărie ale prefectului: soția, fratele prefectului (angajat în legislatura Neamț printr-un concurs la care a fost singurul candidat), și cel mai bun prieten - Sorin Bondoc.

De săptămâna trecută, primarul colaborează **„mai greu"** cu prefectul, probabil din cauză că **„se apropie alegerile".** Cu toate acestea, Valentin Neamț spune clar: **„Nu pot să existe două primării, una a domnului prefect, una a mea".** Primarul e hotărât: Nu vrea să se certe **„nici cu soțiile, nici cu altcineva".** Problema fundamentală la ora actuală e **„să rezolvăm miezul crizei. Fiindcă situația nu se rezolvă doar dând cu pumnul în masă".**

Sorin Bondoc a făcut față apelor o singură zi. După care, prins de o criză de rinichi, a lăsat treburile tot în grija doamnei Neamțiu.

Nu știm cum se va rezolva disputa dintre prefect și primar, dar un lucru este cert: de sus plouă și jos oamenii au ajuns în situații dramatice.

BB Computer
ARAD Str. N. Bălcescu nr.12 tel/fax: 057-280111, 280666, 280668

ANGAJEAZĂ

○ **Vânzător/vânzătoare.** Condiții:
Domiciliul în Arad;
Vârsta minimă 21 ani;
Cunoștințe de operare pe calculator.

○ **Secretară.** Condiții:
Domiciliul în Arad;
Cunoștințe de operare pe calculator;
Cunoscătoare de limbă engleză.

Curriculum vitae se depune la sediul firmei din strada N. Bălcescu nr. 12 zilnic între orele 9-16, până în data de 20.07.1999

Prețul nostru te face să vorbești!
BOSCH 608
69$*
(Preț vechi 129$****)
Până la 31.07 oferta CONNEX:
• conectare gratuită.
• 3(trei) luni de abonament gratuit.**
* valabil și pentru CONNEX START cu abonament de numai 5 $.
Până la 31.08 oferta QUASAR:
* te conectezi*** și primești pe loc un tricou MYX.
QUASAR
dealer autorizat CONNEX
Arad - Piața Avram Iancu, nr.10, tel.057-211.822
* Fără TVA, în limita stocului disponibil și numai cu conectare la CONNEX.
**I, a-II-a, a-III-a lună și numai pentru serviciile vocale.
***Fără telefon Bosch 608.
****Fără TVA.

Chiar dacă au fost cei mai buni „luptători"

POMPIERII ARĂDENI N-AU OCUPAT DECÂT LOCUL III

În zilele de 13 și 14 iulie a.c., la poligonul pompierilor de lângă Aeroportul Arad, s-a desfășurat, în organizarea Grupului de pompieri „Vasile Goldiș" al județului Arad, faza a III-a zonală a concursurilor profesionale ale pompierilor militari.

Au participat echipele județelor Alba, Arad, Bihor, Hunedoara și Timiș. S-au desfășurat probele: * scara de fereastră; * pista cu obstacole pe 100 m; * desfășurarea de luptă la autospecială; * ștafeta 4x100 m; * atletism: 100 m, 3.000 m, aruncarea greutății.

Clasamentul final arată astfel: locul I - județul Bihor - 31 p.; locul II - județul Timiș - 20 p.; locul III - județul Arad - 16 p.; locul IV - județul Alba - 13 p. și locul V - județul Hunedoara - 8 p.

Cei mai buni concurenți la probele de specialitate individuale au fost: plt. Cartiș Daniel - Bihor; sergent Buliga Costel - Bihor.

Echipa județului Arad s-a evidențiat la proba desfășurarea de luptă la autospecială, unde s-a clasat pe locul I. Echipa județului Bihor, care s-a clasat pe locul I, va participa la faza finală pe țară, în luna septembrie, premergător zilei de 13 septembrie, ziua pompierilor din România.

Această fază a fost bine organizată și desfășurată de pompierii militari arădeni, probele s-au desfășurat în deplin fair-play, singurul factor perturbator a fost vremea neprielnică (ploi) care a determinat schimbarea ordinii de desfășurare a probelor, ne-a mai informat dl. lt. col. Ioan Sechel, șef IPI din cadrul Grupului de pompieri „V. Goldiș" din Arad.

N. OPREAN

CEI ȘASE CARE VOR CONDUCE ASTRA-TRINITY

Adunarea generală a acționarilor de la ASTRA-TRINITY SA a numit consiliul de administrație al companiei. În urma achiziționării de la FPS a pachetului majoritar de acțiuni, controlul societății este acum deținut de liderul american în construcții de material rulant „Trinity Industries".

Cei șase care vor conduce firma arădeană (consiliul de administrație) sunt: Douglas Schneider (Trinity), George Albu (actualul director general), George Soriano (Trinity), Romulus Nösner, Tudorel Dumitrașcu și Constantin Nicolescu (director ICPVA).

Invitat la AGA a fost și deputatul Ioan Rațiu. La intrarea în „Casa albă" aștepta deputatul Mihăiță Calimente și garda de corp. După ședință a intrat și el în biroul directorului.

Ieri a fost la Arad și un reprezentant al fabricii de osii și boghiuri - Balș, un posibil partener al Trinity.

D. SAVA
Foto: **VIOREL MUSCA**

Mobel Star
Str. Calea Timișorii nr. 28
VĂ OFERĂ:
La cea mai bună calitate
Electroplușuri Canada-SUA
PLUȘURI AUTO ● IUNI ● IMITAȚIE PIELE
Prețurile noastre combat orice ofertă cu 5%
PRODUCEM: Mobilier de Bucătărie
Colțare de Bucătărie-Dormitoare
Mobilier la Comandă - Decorațiuni interioare
TEL/FAX: 057/287566; 092/295344
(659298)

Marți, 13

SCURT-CIRCUIT ÎN CELE TREI CEASURI RELE!

În data de 13.07.1999, pe la ora 23,30, Detașamentul de Pompieri Militari Arad s-a deplasat cu două autospeciale de intervenție în Arad, pe strada Jiului la locuința lui S.A., unde au fost anunțați că a luat foc acoperișul.

S-au produs pagube în valoare de aproximativ 5.000.000 lei, din care 3.000.000 lei material lemnos și țiglă de pe 5 mp. de acoperiș iar 2.000.000 lei alte bunuri degradate.

S-a salvat casa cetățeanului, în valoare de peste 100.000.000 lei. Incendiul s-a produs ca urmare a unui scurt-circuit la instalația electrică a clădirii.

De remarcat este însă modul de reacție a vecinilor lui S.A., care au reușit limitarea incendiului până la sosirea pompierilor militari, ne-au mai informat pompierii militari arădeni.

N. O.

MOTOPOMPA SALVEAZĂ BUJACUL!

De vineri, locuitorii din Bujac stau în apă. Apa a crescut în fiecare zi. Primăria a oferit un adăpost temporar familiilor cu cele mai mari pagube. Oamenii au refuzat, deocamdată, să se mute în altă parte.

La ora actuală, în cartierul calamitat 97 case și 130 de anexe și grădini sunt inundate. Trei case stau să se prăbușească.

Ieri au făcut față apei cinci motopompe și cinci vidanjere. Urma să mai fie trimise în zonă încă nouă motopompe. Până ieri nu era estimată valoarea pagubelor produse de ape.

TEODORA MATICA

SOCIETATE COMERCIALĂ DIN ARAD
Str. Poetului, nr. 6
MONTEAZĂ ȘI COMERCIALIZEAZĂ
● TOBE EȘAPAMENT
● CATALIZATOARE
● COLOANE AUTO pentru orice tip de automobil.
Cumpăr: ● ORZ ● GRÂU ● PORUMB la prețuri avantajoase.
(659321)

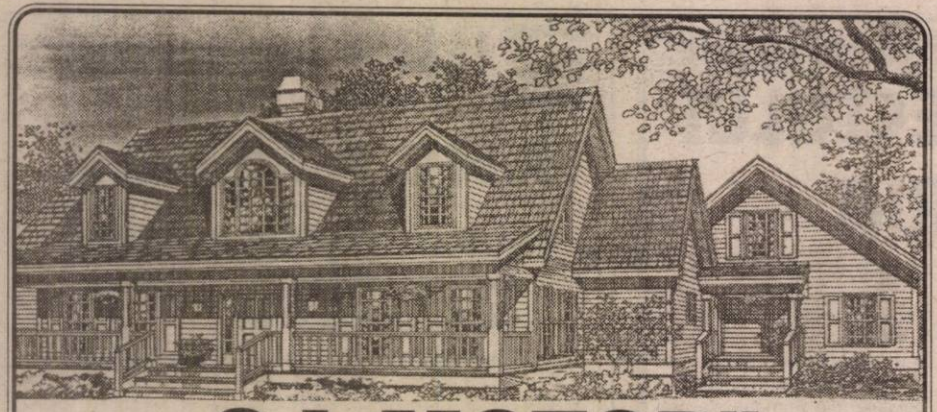

S.C. „G.I. MOTOR" S.R.L.

Telefon :288009; 256243; 251417

VINDE LA CELE MAI MICI PREȚURI:

▼ Ciment ▼ Var ▼ Ipsos ▼ Ciment alb ▼ BCA ▼ Țiglă ▼ Țevi negre și zincate ▼ Fier beton ▼ PC 52 ▼ Tuburi și țevi PVC ▼ Bitum ▼ Carton asfaltat ▼ Vopsele lavabile ▼ Vopsele pentru tâmplărie și metal ▼ Scule pentru zugrăvit și zidărie ▼ P.F.L. ▼ Placaj ▼ Cuie ▼ Electrozi ▼ Tablă ▼ Uși ▼ Ferestre ▼ Plasă gard ▼ Plasă rabitz etc.

KNAUF	LINDAB	VELUX
Sisteme gips carton	Sisteme de tablă	ferestre
Ferestre	pentru acoperiș și hale	de mansardă

În zilele toride ale verii - o oază de răcoare:

RESTAURANTUL CLUBUL PRESEI

Arad, B-dul Revoluției, nr.81 (lângă Hotel Astoria)

- Ambianță plăcută, reconfortantă
- Băuturi răcoritoare, bere rece la halbă și sticlă, meniuri diverse la prețuri deosebit de accesibile
- În sălile de 20, 30 și 100 de locuri pot fi organizate nunți, banchete, mese festive în condiții avantajoase

Informații la telefon 280989.

AGENȚII DE PUBLICITATE

ZIARUL „ADEVĂRUL" ARAD ARE DESCHISE URMĂTOARELE AGENȚII DE PUBLICITATE

SEBIȘ
Primăria orașului Sebiș
- agent publicitar Elena Filip
- program 8,00 - 15,00
- Telefon 420303

LIPOVA
S.C. ELCOTRANS S.R.L. Lipova
Str. Bălcescu, Nr. 16,
Telefon 561426 sau Fax 563091
- program 7,30-15,30

INEU
Primăria orașului Ineu
- agent publicitar: Carmen Țole
- Program: 8,00 - 15,00
Telefon 511550

NADLAC
„GYURIAN" - str. Griviței, Nr.58
- agent publicitar: Gyurian Bohuslav
Telefon: 474580

CHIȘINEU CRIȘ
Primăria orașului Chișineu Criș
- agent publicitar: Mihaela Brândaș
- Program: 8,00 - 15,00

PECICA
DACODA - A.F. DUMICI Nr. 281
Telefon: 468745
- agent publicitar: DUMICI DĂNUȚ
- program: 8,00 - 20,00

SÂNTANA
Bibliotecă
- agent publicitar: Alexandru Victoria
- program: 8,00 - 15,00

GURAHONȚ
Primăria orașului Gurahonț
- agent publicitar: Alexandru Herlău
- program: 8,00 - 15,00

PÂNCOTA
Cofetăria „ELIDOR" Str. T. Vladimirescu, nr. 34
- agent publicitar: Cristina Mihăicuța
- program: 8,00 - 15,00
- Telefon: 466213

CURTICI
Str. Vasile Goldiș, nr. 1 (Magazinul HOBBYLAND)
- program: 9,00 - 18,00

SAVÂRȘIN
Magazinul alimentar Mixt „Hans auto"
- Str. A. Iancu, Nr. 411
- telefon: 557339

CERMEI
- Primărie
- agent publicitar: FLORICA NOGY

ȘOMOȘCHEȘ
- agent publicitar înv. IOAN NOGY
- telefon: 511860

ȘIRIA
- Asociația Agricolă I. Slavici sau la domiciliul d-nei BOT ADRIANA din ȘIRIA, nr. 516, Tel. 531084
- Agent publicitar BOT ADRIANA

- Anunțurile se primesc în regim de urgență și pot să apară în ziarul „ADEVĂRUL" de a doua zi. Informații - telefon 280904.

ECOS IMPEX

DISTRIBUITOR UNIC AL PRODUSELOR PENTRU ACOPERIȘ COVERDACH

DESCRIERE: sistem pentru acoperișuri din tablă de oțel aluzincată O 0,5 mm profilată și modulată, cu strat perlat sau granulat, din ardezie colorată.

GARANȚIE: în condiții corecte, 30 de ani.

DURABILITATE: circa 100 de ani.

DIMENSIUNI: Element ALFA 1185 mm X 450 mm

Element DELTA 1200 mm X 450 mm

Acoperire 2,26 elemente / mp

GREUTATE: 3 kg / buc.; cca. 6 kg / mp

Arad, Calea A. Vlaicu nr. 257 (lângă Pcco Vlaicu) Tel./fax: 057/289740

S.C. M.I.G S.R.L.

DEPOZIT MATERIALE DE CONSTRUCTII
Str. Pădurii colț cu Eftimie Murgu Tel: 057 - 256189

VINDE:
- CĂRĂMIDĂ IMPORT UNGARIA 30 X19 X 19, 36 X 21,5 X 19
- PLĂCI GIPS - CARTON KNAUF
- FIBRĂ STICLĂ ; CĂRĂMIDĂ STICLĂ
- UȘI-GEAMURI-PODELE-LAMBRIURI
- VATĂ MINERALĂ-AMPORĂ-VOPSELE
- PAVAJ CURTE-PODELE LAMINATE
- MEMBRANE HIDROIZOLANTE

(659298)

ASIGURĂM TRANSPORT

AUSTRALIAN ALOE LIMITED

Caută în vederea dezvoltării rețelei de distribuție pentru produsele TRU ALO ALOE VERA:

REPREZENTANȚI VÂNZĂRI

Pentru a vă alătura team-ului nostru, vă rugăm să expediați o cerere scrisă de mână cu datele Dumneavoastră personale la adresa:

OP 9 CP 107 ORADEA
până la data de 28 iulie 1999

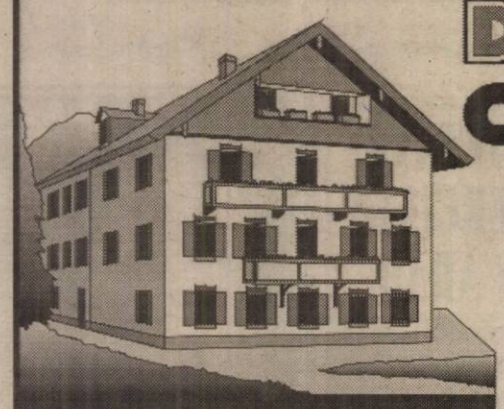

DEPOZITUL CONSTRUCTION HOUSE

Arad, str. Pădurii nr. 49, tel.:254457

VINDE DIN STOC LA PREȚURI DE DEPOZIT!

❑UȘI METALICE (UȘI BLINDATE) ❑Tablă zincată ❑Oțel beton ❑P.C. ❑Placaj ❑PFL ❑PAL ❑BINALE (uși, ferestre - peste 20 modele) ❑Podele și lambriuri din brad ❑Parchet - fag ❑CAHLE TERACOTĂ (mecanice și manuale) ❑Cărămidă șamotă ❑ȚIGLĂ - Tărnăveni ❑Plăci azbociment ❑Bitum ❑Carton asfaltat ❑Carbid ❑Electrozi

PROGRAM:
LUNI-VINERI 8.00-17.00
SÂMBĂTĂ: 8.00-12.00

Ofertă specială:
- MARMORĂ import
- RIGIPS import
- VATĂ MINERALĂ import

VIZITÂND DEPOZITUL NOSTRU VĂ PUTEȚI CONSTRUI O CASĂ LA UN PREȚ ACCESIBIL

(570457)

Societatea de Investiții Financiare

BANAT - CRIȘANA

Societatea de Investiții Financiare Banat-Crișana cu sediul în Arad, Calea Victoriei 33-35 organizează în data de 20.07.1999, orele 10, la sediul societății, **licitație publică cu strigare pentru vânzare de autoturisme.**

Informații suplimentare se pot obține la sediul instituției sau la telefon 232605 și 234240 interior 457, 466, 412, zilnic între orele 8-16.

(659423)

ECO E CU UN PAS ÎNAINTE

O ofertă foarte avantajoasă de leasing pentru toată gama de automobile OPEL!

Dobânda este de 1% pe lună aplicabilă la sold!

De acum, la Eco Motors perioada de leasing pentru automobilele Opel este de 2 ani! Oferta de finanțare e mai avantajoasă ca oricând: avansul este de 30% din valoarea contractuală, iar asigurarea Full CASCO este de 5%.

În plus, se asigură service specializat și piese de schimb, iar dacă perioada de service depășește 72 de ore se oferă un autoturism la schimb!

Eco Motors. Noi știm cât de utile vă sunt mașinile pe care vi le oferim.

OPEL

Eco Motors Company SRL
Arad, Calea Aurel Vlaicu, Bl. 9. Tel. 057/289331, Fax. 057/289332
Timișoara, str. Popa Șapcă nr. 2, Tel/Fax: 056/190603

(659298)

JUDECĂTORIA ARAD

Dosar execuțional nr. 3418/1998

În data de 21.07.1999 ora 10,00, în localitatea Secusigiu, județul Arad, la sediul debitoarei Soc. Agricolă „RENAȘTEREA" Secusigiu, se vând la licitație publică următoarele utilaje: - tractoare agricole - 2 buc.; pluguri - 2 buc.; cultivator - 1 buc.; semănătoare - 1 buc.; autocamion SR 113 - 1 buc.

Creditor urmăritor Banca Agricolă.

Prețurile și condițiile de licitație se pot consulta la Judecătoria Arad - Biroul executor judecătoresc, Camera 104 și la Banca Agricolă - S.A. Arad - Serviciul Recuperare.

(5224082)

Se convoacă Adunarea Generală Extraordinară a Acționarilor de la S.C. „CEREALCOM" S.A. Arad la data de 29.07.1999, ora 12, la sediul societății din Arad, Calea 6 Vânători nr. 51, jud. Arad.

ORDINEA DE ZI:

1. Modificarea și înregistrarea noii structuri a acționariatului;
2. Prezentarea raportului Comisiei de Cenzori;
3. Prezentarea Bugetului de Venituri și Cheltuieli pe anul 1999;
4. Revocarea membrilor Consiliului de Administrație a Societății, a conducerii societății și a membrilor Comisiei de Cenzori.
5. Alegerea membrilor noului Consiliu de Administrație a societății, a noii conduceri a societății și a noilor membri ai Comisiei de Cenzori;
6. Completarea obiectului principal de activitate prevăzut în Statutul societății, atribuții ale Comisiei de Cenzori, competențe, propuneri, diverse; aprobarea noului Act Constitutiv al societății.

În caz de neîntrunire a cvorumului de ședință, Adunarea Generală Extraordinară a Acționarilor se va ține în data de 30.07.1999 la aceeași oră.

(5224077)

NOU! NOU! NOU! NOU! NOU!

S.C. OPRA TRADE S.R.L.

- **Vindem computere noi,cu GARANTIE**
- **Accesorii si componente**
- **Asigurăm service**
- **Imprimări CD-uri(arhivare)**
- **Conectări**
- **Vanzări telefoane,accesorii**

CONNEX GSM

(659298)

Str. Stefan Cicio Pop Nr.17 Tel. 057/280611

BIROTICA

Leximig

Splaiul Gen. Gh. Magheru Bl. 329 B (Micălaca)
Tel./Fax: 057/270111; 270100, Arad

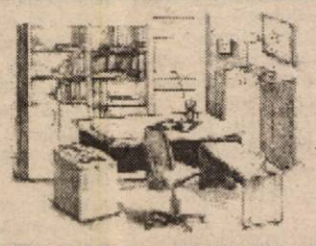

MOBILIER DE BIROU

ANUNȚ

S.C. TEBA S.A. cu sediul în Arad, str. Patria nr. 14, informează ofertanții că **ședința de licitație din data de 20.07.1999 se anulează** datorită modificării legislației privatizării și abrogării normelor metodologice aprobate de H.G. nr. 55/1998.

Modul de desfășurare a licitațiilor cu strigare pentru vânzarea de active organizate după data de 14.07.1999, va respecta prevederile O.G. nr. 88/1999 modificată și a normelor metodologice de aplicare a acesteia aprobate de H.G. nr. 450/1999, data organizării celei de-a doua ședințe de licitație urmând a fi publicată ulterior în presă.

DIRECTOR,
ing. **CECILIA KOVACS**

NOI LOCURI DE MUNCĂ

LUCAS WIRING SYSTEMS ROMANIA SRL

LUCAS WIRING SYSTEMS ROMANIA face parte din grupul internațional de companii Lucas Varity, având peste 50.000 angajați, producător și furnizor de componente și echipament pentru industria de automobile și aeronave.

Am înființat o companie în Arad și am început producția în cadrul sediului nostru temporar din clădirea Aramis la începutul lunii mai.

În prezent dorim să angajăm personal pentru noile poziții:

- **SPECIALIST CALCULATOARE (hard și soft)**
- **ASISTENT RESURSE UMANE**
- **INGINERI PRODUCȚIE**
- **SPECIALIST ACHIZIȚII ȘI CONTRACTE**
- **ASISTENȚI LOGISTICĂ**

Cerințe principale: limba engleză, studii superioare (de preferință), experiență semnificativă într-un domeniu apropiat, utilizare computer.

Aceste posturi reprezintă o posibilitate de a vă alătura unei importante companii multinaționale și oferă excelente oportunități în carieră.

Formularele de cerere de candidatură se găsesc la sediul LUCAS WIRING SYSTEMS ROMANIA str. Poetului 105-107 Arad între orele 8 și 16,30.

Cererile (cu menționarea postului solicitat), împreună cu CV, o fotografie, o recomandare se vor depune până la data de **vineri, 23 iulie 1999.**

(5224079)

ANIVERSĂRI

Pentru
FELICIA STRIGOIU
din ȘIRIA, cu ocazia zilei de naștere și a noului născut, „LA MULȚI ANI" și mult succes. Conducerea Școlii Ajutătoare din Șiria, o îmbrățișăm cu drag. (3629812)

VÂNZĂRI APARTAMENTE O CAMERĂ

Vând apartament 1 cameră, Vlaicu, et. I/IV, balcon 7, neîmbunătățit, 13.000 DM, negociabil. Telefon 235784, 094.592.290. (18073)

Vând garsonieră, confort III, aranjat, zona Vlaicu, 3.800 DM. Informații telefon 275127, orele 19-21. (18251)

Vând apartament 1 cameră, cu balcon, parchet, faianță. Telefon 253326. (18081)

Vând garsonieră confort I, stația Confecții, gresiată, faianțată, balcon închis, telefon. Informații telefon 254121; 232301. (18408)

Vând garsonieră bloc 243, Micălaca, lângă Piața Soarelui; preț negociabil, 9500 DM. Telefon 279999, 094.646.960. (18448)

Vând garsonieră, confort I, gaz, satelit, balcon închis, tapetată cu mobilă de bucătărie, et. III, zonă liniștită, Poetului, preț 10.000 DM. Telefon 094.393.393. (18258)

Vând urgent garsonieră confort I, Confecții, bloc P4, etaj III. Telefon 094.298.870. (18451)

Vând garsonieră zona 300, neîmbunătățită, etaj IV. Telefon 260407. (18508)

Vând garsonieră confort I, str. Abrud, bloc 124, parter, ap.10, Micălaca. Telefon 175 A, Apateu. (18754)

Vând urgent garsonieră Piața Soarelui, etaj III, 6700 DM negociabil. Telefon 270105. (18766)

Vând garsonieră, confort III, zona Romanilor. Telefon 231769. (18491)

VÂNZĂRI APARTAMENTE DOUĂ CAMERE

Vând apartament 2 camere, zona Vlaicu, X-uri, et. II, îmbunătățit, 13.000 DM. Telefon 235784, 094.592.290. (18073)

Vând apartament 2 camere, zona 300, vedere la mal, etaj I. Telefon 255133. (17895)

Vând apartament 2 camere, îmbunătățiri multiple, ocupabil. Telefon 259602, 094.213.393. (17957)

Vând apartament 2 camere, îmbunătățit; Alfa, etaj II, bloc 17, sc. B, apartament 10; garaj; preț avantajos. Telefon 258633. (18211)

Vând apartament cu 2 camere, zona 300, multiple îmbunătățiri, stil occidental; preț rezonabil. Telefon 267707; 094.828.934. (18188)

Vând apartament 2 camere, decomandat, parchet, balcon închis. Telefon 270872. (18081)

Vând apartament 2 camere, parter, central, Micălaca, zona 500. Telefon 249367. (18093)

Vând apartament 2 camere, Micălaca, 11.800 DM. Telefon 233229. (18324)

Vând (închiriez) apartament două camere, 64 mp, str. Poetului bl. A22. Telefon 244717. (18364)

Ocazie! Vând apartament 2 camere, nou, superamenajat, spațios, UTA, et. IV, 16.900 DM. Telefon 092.344.705. (18794)

Vând apartament 2 camere, Micălaca, bl. 304-E. Telefon 269190. (18514)

Vând urgent apartament 2 camere, decomandate, Vlaicu, garaj. Telefon 254545, 262400. (18790)

Vând apartament două camere, decomandate, hol mare, bl. Y8B, sc. B, et. VIII, ap. 34. Telefon 245054, 224486. (18375)

Vând apartament 2 camere, zona 300, îmbunătățit, 22.500 DM negociabil. Telefon 271814. (18237)

Vând 2 camere decomandate, bloc nou, Piața Spitalului. Telefon 255133. (17563)

Vând urgent apartament confort I, 2 camere, garaj, boxă, geam termopan, balcon, telefon, îmbunătățit. Telefon 094.170.566. (18166)

Vând apartament 2 camere, bloc 304, Micălaca, etaj 6, îmbunătățit, 17.500 DM negociabil. Telefon 259651. (18256)

Vând apartament 2 camere, balcon închis, str. 6 Vânători, V2, sc. B, etaj III, ap. 14; 14.000 DM negociabil. Telefon 222530. (18429)

Vând (schimb) apartament 2 camere, cu 3 camere. Telefon 249838. (18428)

Vând apartament 2 camere, Micălaca, 13.800 DM. Telefon 270856. (18464)

Vând apartament cu 2 camere, str. Spitalului, bloc 5 AB, sc. B, ap. 2. Telefon 230732. (18460)

Ocazie! Vând apartament 2 camere și 3 camere mobilate, zona Vlaicu-Fortuna. Telefon 271946 orele 16-21. (18483)

Vând apartament 2 camere, etaj I, modificat stil occidental, Confecții. Telefon 253083. (18487)

Vând apartament 2 camere, decomandat, central, îmbunătățit; 25.000 DM. Telefon 238595. (18488)

Vând apartament 2 camere, zona Podgoria; etaj III, 2 balcoane închise. Telefon 233272. (18489)

Vând apartament 2 camere, Alfa, etaj I; 14.700 DM. Telefon 270856. (18464)

Vând 2 apartamente cu multiple îmbunătățiri, zona CEC-BRD. Telefon 236497, după ora 16. (18269)

Vând apartament 2 camere, garaj, Calea 6 Vânători; preț 16.000 DM negociabil. Telefon 256627, după ora 21. (18443)

Vând apartament 2 camere, confort I, decomandat, Arad, str. T. Vladimirescu, nr. 8, etaj IV, ap. 13, preț 22.500 DM negociabil. Telefon 233647; 531409. (18735)

Ocazie unică! Vând urgent apartament 2 camere, 53 mp, Calea Romanilor, bloc 474. Telefon 016.353.829. (18749)

Vând apartament 2 camere decomandate, etaj II, parchet, gresie, bucătărie mare, 2 balcoane închise, Aradul Nou; 14.500 DM. Telefon 278470. (18760)

Vând (schimb) apartament 2 camere, Vlaicu, accept variante. Telefon 094.523.310. (18767)

Vând apartament 2 camere, dependințe, îmbunătățit; mobilat; asociație locatari, str. Sinaia. Telefon 270105. (18766)

VÂNZĂRI APARTAMENTE TREI CAMERE

Vând apartament 3 camere, zona Micălaca 300, et. III, preț 19.000 DM. negociabil. Telefon 235784, 094.592.290. (18073)

(Continuare în pagina 14)

(Urmare din pagina 13)

Ocazie! Vând urgent apartament 3 camere, Micălaca, zona 700, et. I, 2 băi, 2 balcoane, 15.000 DM, negociabil. Telefon 235784, 094.592.290. (18073)

Vând apartament 3 camere, Alfa, 2 băi, faianță, gresie, etaj II, 16.500 DM. Telefon 270856. (18464)

Vând apartament 3 camere Samantha, urcător. Telefon 531594. (3629808)

Vând apartament 3 camere, et. III, garaj, Alfa. Telefon 258271, 283064. (18122)

Vând apartament 3 camere confort I, decomandat, îmbunătățit; parter, preț 27.000 DM negociabil, Micălaca II. Telefon 263240. (18223)

Vând apartament 3 camere, decomandat, etaj 4/4, acoperiș ardezie, nou, boxă, garaj, zona Polivalentă. Telefon 223165. (18239)

Vând apartament 3 camere, str. Dr. I. Suciu. Telefon 222933, după ora 18. (18310)

Vând apartament 3 camere, et. I. Telefon 262575. (18285)

Vând apartament 3 camere, parchet, faianță, balcon închis, Vlaicu, preț 12.000 DM. Telefon 270872. (18081)

Vând apartament 3 camere, decomandate, parchet, rolete, faianță, etc. Vlaicu, bl. B1-3, 23.000 DM. Telefon 289456, 092.239.242. (18172)

Vând apartament 3 camere, decomandate, îmbunătățiri, garaj; convenabil. Telefon 258920. (17698)

Vând apartament 3 camere, Pecica, zona Gării, preț avantajos. Telefon 469107. (5213517)

Vând apartament 3 camere, cu gaz, ideal pentru firmă, cabinet. Telefon 248535. (18196)

Vând apartament 3 camere, decomandat, vedere pe ambele părți. Telefon 253326. (18081)

Vând apartament 3 camere, parter, Mioriței, preț 18.000 DM negociabil. Telefon 279940. (18424)

Vând apartament 3 camere, dependințe, central, cablu TV, telefon, ocupabil. Telefon 233230. (18452)

Vând apartament 3 camere decomandate, zona Miorița și apartament 2 camere ultracentral, zona Horea. Telefon 279612. (18486)

Vând apartament 3 camere, modificat stil occidental; merită văzut! Telefon 289706. (18511)

Vând apartament 3 camere, zona 300. Telefon 272019. (18727)

Vând apartament 3 camere, etaj II, îmbunătățit, Micălaca. Telefon 270105. (18766)

Vând apartament 3 camere, parter, Alfa, bl. 32, 17.000 DM, negociabil. Telefon 092.237.784. (18810)

Vând apartament 3 camere, central, bun pentru privatizare, 39.900 DM. Telefon 281195. (18248)

VÂNZĂRI APARTAMENTE PATRU-CINCI CAMERE

Vând apartament 4 camere, Vlaicu Z-uri, et. 6/8, aproximativ 110 mp, decomandat, 25.000 DM. Telefon 235784, 094.592.290. (18073)

Vând apartament 4 camere, Micălaca 500, etaj III, negociabil. Telefon 264060. (17776)

Vând (sau schimb cu apartament în Arad), în orașul Lipova, apartament 4 camere, stil occidental, gresiat, faianțat, cu încălzire, cu gresie în baie, jacuzii, geamuri termopan, uși și balcon; preț 15.000 DM negociabil. Telefon 277722; 094.228.120. (18077)

Vând apartament 4 camere, confort deosebit, central. Telefon 235588, seara. (18313)

Vând apartament 4 camere cu 2 băi, 2 balcoane, et. I, garaj, zona Bucura. Telefon 092.518.881. (18350)

Vând (schimb) apartament 5 camere, parter, bun privatizare. Telefon 262730. (18268)

VÂNZĂRI CASE

Vând casă cu grădină 3000 mp, Vladimirescu, 55.000 DM. Telefon 0043/6642737361. (14319)

Vând casă mare, Pâncota, zonă centrală, grădină 1800 mp, anexe, atelier, trifazic. Informații telefon 288713; 092.471.631. (17963)

Vând VILĂ (construcție nouă) cu 2 apartamente, garaje, curte, grădină. Telefon 057/285485; 092.607.568. (18146)

Vând casă 3 camere, baie, anexe, grădină, localitatea Felnac, nr. 678. (18495)

Vând casă 2 camere, baie, bucătărie, mansardă, grădină, garaj; str. Remus, nr. 11. Telefon 283679. (18091)

Vând casă cu etaj, curte mică, fără grădină, Subcetate, str. V. Pârvan. Telefon 287793, seara. (18091)

Vând casă comuna Vladimirescu, tot confortul. Telefon 092.284.409; 255981. (18151)

Vând urgent vilă ridicată în roșu, Subcetate, str. Diogene, nr. 1A, 35.000 DM. Telefon 258771. (18213)

Vând casă central, 63.000 DM. Telefon 094.837.193, 259246, Arad. (18296)

Vând casă 3 camere, baie, anexe, Ghioroc nr. 96, grădină mare, pomi, vie. Telefon 243353. (18203)

Vând casă la șosea Arad-Vladimirescu, str. Progresului nr. 121, patru camere, cămară, pivniță, anexe, gaz, grădină mică, posibil două rate. (18330)

Vând casă, str. Griviței nr. 30. Telefon 251042, 094.397.419. (18280)

Vând casă ultracentral str. Coșbuc, suprafață totală 1.000 mp. Telefon 092.415.564. (18359)

Vând casă cu grădină în Cuvin 2400 mp, anexe, ocupabilă imediat, preț negociabil. Telefon 057/265390, 092.251.535. (18389)

Vând casă cu etaj, central, singur în curte, intrare auto, 6-7 camere + dependințe, piscină, preț 83.000 DM. Telefon 259769. (18397)

Vând casă mare în comuna Zărand nr. 475. Informații Bejenaru Gheorghe, Pâncota, str. Cărămidarilor nr. 12. Telefon 467042. (3626811)

Vând în Vărădia, intravilan 1,22 ha cu 2 case și anexe gospodărești. Informații telefon 058 - 811589, seara. (15079)

Vând casă (construită 94), anexe, grădină, 15.000 DM. Localitatea Covăsânț, nr. 738. (15932)

Vând casă mare singur în curte, intrare mașină, posibilități privatizare, str. Desseanu. Telefon 270872. (18081)

Vând casă cu grădină în Arad - Grădiște, accept variante, preț 65.000 DM negociabil. Telefon 276724. (17869)

Vând casă mare, 5 camere, cu gaz, grădină, zona UTA, str. Bucegi, nr. 12. Telefon 248535. (18196)

Vând casă în Nădab, stare bună, compusă din 2 camere, coridor închis, anexe a câte una cameră, bucătărie, baie, grădină, etc; preț de ocazie! Telefon 265106, după ora 17. (18199)â

Vând CASĂ NOUĂ, tot confortul, grădină, pomi fructiferi, localitatea Zădăreni, nr. 401. (18470)

Vând casă 3 camere + anexe, grădină, Cartier Poltura. Telefon 248581. (18454)

Vând casă în Buteni, sau schimb cu Arad. Telefon 221263. (18462)

Vând casă în Șiria, str. Andrei Mureșanu, nr. 58, 3 camere, bucătărie, baie, garaj, 2 grajduri, anexe, grădină mare. Telefon 057 - 466798. (3626810)

Vând casă mare, cu grădină. Telefon 057 - 285960. (18441)

Vând casă și microfermă în Sânpaul, nr. 169; o vacă cu 15 litri lapte. Telefon 273024. (18393)

Vând casă în Zimandul Nou, nr. 145. Telefon 277531. (18403)

Vând casă cu cărămidă, 3 camere, dependințe, grădină irigată 900 mp, Aradul Nou. Telefon 211087, orele 15-22. (18277)

Vând în Șicula, nr. 137, casă nouă, mare, din cărămidă. Telefon 147 A, seara. (3631555)

Vând în Șicula nr. 187, casă mare, cu etaj și anexă. Telefon 175, seara. (3631554)

Vând casă în Mâsca, poziție foarte bună, grădină mare, 2 intrări; zilnic. Telefon 094.863.109. (18484)

Vând casă Curtici. Informații telefon 465248. (3037989)

Vând casă str. Brâncuș, nr. 56. Informații telefon 222304. (18477)

Vând urgent casă la țară, aproape de Arad, 3 camere, apă trasă, grădină 800 mp, numai 9.500 DM(!) negociabil. Telefon 273110; 094.532.751. (18475)

Vând casă 4 camere, dependințe, anexe și grădină, localitatea Vladimirescu. Telefon 282733. (18471)

Vând casă nouă, Bujac, gaz, tot confortul, grădină mare. Telefon 245940. (18511)

Vând convenabil casă centrală, la parter restaurant lux. Telefon 283399. (18579)

Vând casă în Tauț, nr. 439, preț convenabil. Informații Pâncota, telefon 466881, după ora 21. (3629813)

Vând urgent casă veche cu grădină, Grădiște. Telefon 253575, 262400. (18790)

VÂNZĂRI SPAȚII COMERCIALE

Vând gheretă în Piața Pâncota și mașină tocat carne, 400 kg/oră. Telefon 512844. (17804)

Vând gheretă amenajată, Piața Mioriței. Informații telefon 278968, orele 20-22. (18055)

Vând hală, toate dotările necesare, 25.000 DM, negociabil. Telefon 280495. (17669)

Vând gheretă Piața Miorița, care funcționează din 1991, numai cu carne și preparate din carne. Informații AF „Bara". (18444)

Vând spațiu comercial amenajat (apartament 2 camere, parter), vad foarte bun; 16.500 DM. Telefon 092.226.357. (18425)

Vând spațiu producție, depozitare, cu teren construcție (2800 mp) și complex zootehnic (1050 mp), acces șosea și CFR, curent, apă, la 50 km de Arad. Telefon 094.181.117; 260461. (18275)

VÂNZĂRI TERENURI

Vând TEREN INTRAVILAN cu fundație solidă, deosebit, central, Vlaicu, lângă Poștă, 50.000 DM. Telefon 289456, 092.239.242. (18172)

Vând hală în construcție P+M, cu teren aferent S-737 mp, în Pârneava. Telefon 281254, seara. (18405)

Vând teren 710 mp, str. Brâncoveanu, nr. 49 (fostă Scărișoara), vizavi de Benzinăria „Amarad"; loc deosebit; apă, gaz. Telefon 094.180.071. (18437)

Vând intravilan 2000 sau 4000 mp, Arad-Sânpaul, poziție excepțională. Telefon 094.507.218. (18436)

Vând teren intravilan, toate utilitățile, zonă bună privatizare; locuință. Telefon 253326. (18081)

Vând 10 ha teren agricol Pecica, șosea Sederhat. Telefon 468785. (5213518)

Vând teren cu casă veche 1100 mp, str. Ivirianu, nr. 7. Telefon 094.568.863. (18439)

VÂNZĂRI AUTO

Vând urgent, OPEL RECORD Turbo Diesel, fabricație 1987, km-90.000, 2244 cmc, NEÎNMATRICULAT, stare excepțională, culoare roșie. Telefon 261502. (18367)

Vând avantajos anvelope auto, folosite, import, dimensiuni diverse. Telefon 262616, 563027. (18157)

Vând Dacia 1300, an fabricație 1983, stare excepțională, preț 1800 DM, fix, Telefon 235784, 246661. (17645)

Vând convenabil Dacia 0 km, orice model, livrare imediată. Telefon 094.391.896; 421145. (17688)

Vând RENAULT 5 GTX, an fabricație 1989, 1721 cmc, 7.500 DM negociabil. Telefon 247473; 250308 după ora 18. (14048)

Vând combină agricolă marca Massey Ferguson, cu masa pentru porumb și grâu, preț 13.000 DM, negociabil, 3 Claas Matador Standard cu masa de 3 m, preț 8.200 DM. Telefon 059-318018, 094 846 440. (17966)

Vând camion Scania 360, cu remorcă 29 tone. Telefon 094.607.512. (18204)

Vând tractor L 445, stare foarte bună. Telefon 286052. (18180)

Vând Renault 21, 1988, închidere centralizată, servo direcție, turela, 4.500 DM negociabil. Telefon 277566; 092.664.922. (18214)

Vând motor Peujeot J5, 2500 cmc, și VW pompă injecție, radiator, planetară. Telefon 094.555.348, 283666. (18303)

Vând Citroen C.15, furgonetă, 1988, CC1360, benzină, 5 locuri, înmatriculată, 3.600 DM. Telefon 243361. (18298)

Vând Dacia 1310, an 1985 și tractor U-650. Telefon 535027. (18290)

Vând ARO 244, an 1985, motor Brașov, stare de funcționare, preț 2.500 DM,. negociabil sau schimb cu Dacia. Informații str. Pionerilor nr. 20. (18283)

Vând Dacia 1304 papuc, 1996, 3.900 DM, negociabil. Telefon 561103, 092.836.823. (18267)

Vând BMW 316i, an 1997, 28.000 km, full option, nou, plata în rate cu avans minim 50% din valoare, garanție este autoturismul. Telefon 094.517.763, între orele 9-14. (18262)

Vând Dacia 1310, an 1991, CIV, 2150 DM, negociabil. Telefon 286745. (18254)

Vând (schimb cu Dacia autoutilitară) Alfa, 33 TD, 1990. Telefon 469185, după ora 16. (18243)

Vând piese Dacia din dezmembrări cu talon și CIV. Telefon 262608. (18348)

Vând Dacia 1300 și Dacia papuc, avariate. Telefon 464027. (18355)

Vând Nissan Sani an fabricație 1986, fără talon, motor 1,3. Informații telefon 420597, 420020. (3629433)

Vând auto Dacia 13400 și Dacia papuc, preț negociabil. Telefon 420853. (3629431)

Vând autoturism Mazda 323, desfăcut pentru piese schimb. Telefon 265966. (18378)

Vând (schimb) cu Dacia mai veche, Ford Sierra 1987. Telefon 220853. (18398)

Vând MERCEDES C.220 Diesel, sport, deosebit, full option, fără piele. Telefon 092.239.242. (18172)

Vând sau schimb cu altă mașină + diferență, Jeep Suzuki Vitara, an 1990, înmatriculat normal, Timișoara. Telefon 225901; 094.845.888. (18186)

Vând sau schimb cu mașină veche + diferență Dacia Nova de o lună, Timișoara. Telefon 225901; 094..845.888. (18186)

Vând camion Iveco din 1990, greutate utilă 3 tone, stare foarte bună, înmatriculat, preț 18.000 DM negociabil. Telefon 278968, orele 20-22. (18055)

Vând autoutilitară Mercedes 609 D, sarcina utilă 2500 kg, 20 mc dubă aluminiu, an 1989, oblon hidraulic de 1 an și jumătate pentru camion de 7,5 tone sau 10 tone. Telefon 092.237.548. (18124)

Vând Dacia 0 km albă, preț negociabil, str. M. Eminescu, nr. 54. Telefon 092.203.237. (17079)

Vând bus Mercedes 207 D și Dacia Breck. Telefon 281492. (17281)

Vând autobasculantă 16 tone, tip Irak și motor nou Raba. Informații telefon 216556. (17942)

Vând Dacia 1310, 1998, în garanție; preț negociabil. Telefon 256631. (18314)

Vând RENAULT 21 Nevada injecție, benzină, înscris recent. Telefon 094.698.849. (18274)

Vând autoturism Renault 11. Telefon 248113. (18431)

Vând CAMION FIAT, an 1986, 5183 cmc, 11,5 tone, fără dubă, vama plătită, neînmatriculat, preț 4.500 DM. Telefon 092.459403. (18382)

Vând Audi 100 CC, fabricație 1984, pe benzină, înmatriculat pe persoană fizică și Dacia 1100, ambele în stare foarte bună. Informații str. Războieni, nr. 40. (18423)

Vând Dacia 1310, cu CIV, numere noi; preț negociabil. Telefon 420841. (3629432)

Vând tractor U 445, preț negociabil. Telefon 562762, Lipova. (3629494)

Vând PEUGEOT 405 Turbo Diesel Intercoler, an 1992, persoană fizică, închidere centrală, geamuri electrice, aer condiționat, preț 10.800 DM. Telefon 272957. (18467)

Vând Dacia 1300, alb 13, an fabricație 1983. Telefon 420369, zilnic orele 12-22. (3629436)

Vând combină John Deer masa 2,80 m, în stare de funcționare. Informații telefon 117, Șicula, nr. 237. (5215850)

Vând ARO camionetă stare foarte bună. Informații sat Caporal Alexa, nr. 175. (3629588)

Vând urgent Dacia 1310, an fabricație 1993, preț 3.400 DM. Telefon 242100. (18485)

Vând urgent Dacia Combi, an 1988, cu piese de Renault și 2 biciclete. Telefon 256265, int. 138; 242268. (18482)

Vând Peugeot 505 Turbo Diesel, 1985. Telefon 272502. (18481)

Vând Opel Kadet E CC 1,3 fabricație 1988, neînmatriculat. Telefon 232959. (18493)

Vând VW Derby înmatriculat, cu CIV, preț 950 DM negociabil. Telefon 057 - 233081. (18500)

Vând tractor chinezesc 15 CP, plug, disc și masă circular tăiat lemne; preț 21.000.000 lei negociabil. Informații Zăbrani, telefon 246 A sau Zăbrani nr. 489. (3629495)

Vând Dacia 1300, tamponată. Informații telefon 240259. (18719)

Vând (schimb) combină păioase marca Bautz Diesel, masa 1,80 m, preț 3.000 DM (tractor ARO). Telefon 289540 sau 245618. (18723)

Vând Dacia 1300, neînmatriculată + talon. Telefon 276273. (18747)

Vând Ford Sierra Combi, neînmatriculat. Informații la telefon 092.673.849. (18764)

Vând Mercedes 300 D caroserie 116, rezervor 108 L, 3.000 DM negociabil. Telefon 274026. (18717)

Vând Dacia 1304 acoperită, roșie, 2.000 km, în garanție; Dacia 1310 roșie, 20.000 km. Telefon 094.391.896; 421145. (18716)

Vând Renault 20 Diesel, an 80 și un Renault 21 B, an 1986. Telefon 223859. (18515)

Vând Opel Vectra 2000 i, 1990, nerulată în țară. Telefon 092.534.616. (18751)

VÂNZĂRI ELECTRO

Vând diverse tipuri TV COLOR, preț 600.000 lei, garanție 6 luni. Telefon 244904, orele 9-17. (17753)

Vând vitrină frigorifică, occidentală, congelator cu sertare, frigider. Telefon 259339. (18155)

Vând mașină de spălat automată 1.275.000 lei; TV color cu telecomandă 850.000 lei. Telefon 262616, 259339. (18156)

Vând TELEVIZOARE color en gros, en detail, funcționabile și nefuncționabile, cele mai mici prețuri. Telefon 289456, 092.239.242. (18172)

Vindem vitrine frigorifice, import, indigene, camere frig, dulapuri frig, toate sunt folosite și la prețuri mici. Telefon 281060. (17970)

Vindem o mare gamă de televizoare color (100 modele) prețuri convenabile. Telefon 211213, 094.161.486. (18021, 18150)

Vând TV color, nou; mașină spălat automatică; ladă frig și frigider. Telefon 284604. (18158)

Vând ieftin INSTALAȚII de SATELIT și BOXE 50 W. Telefon: Arad 237471; Ineu 511485. (17719)

Vând TV stereo color, 100 DM; garanție. Telefon 211491. (18229)

Vând TV color, diagonala 37-59 cm. Telefon 211491. (18229)

Vând combină frigorifică 1.400.000 lei. Telefon 285010. (18291)

Vând TV color 800.000 lei cu garanție. Telefon 285010. (18291)

Vând celulare NOKIA S110, 6110. Telefon 094.577.050. (18320)

Vând lăzi frigorifice, frigidere și TV color la prețuri foarte avantajoase. Telefon 251392. (18340)

Vând TV color Philips, Sharp, stereo, teletext, menu, telecomandă, convenabil. Telefon 264004. (18361)

Vând mașină spălat automate; combine frigorifice; TV color; cuptoare microunde; deku-ri; casetofoane auto; combine muzicale. Telefon 279582. (17561)

Vând frigider Arctic 240 l, stare foarte bună. Telefon 287853. (18309)

Vând videocamere Sony 1999 mică sau Grundig Profesional mare; toate accesoriile, 850 DM; videorecorder 180 DM; negociabile. Telefon 258139. (17772)

Vând mașină spălat automată, congelator, ladă frig, uscător rufe, cu garanție. Telefon 220926. (18264)

Vând urgent copiator Sharp A3 și A4, la preț foarte bun. Telefon 094.787.488. (18341)

Vând aparat înghețată german cu 2 brațe și mașină cusut lleana. Telefon 259232. (18417)

Vând orgă Yamaha PSR 7000. Telefon 092.226.357. (18425)

Vând număr telefon Alcatel și microscop optic 15x mărește. Telefon 253054. (18487)

Vând congelator 4 sertare; storcător fructe. Telefon 261839. (18753)

VÂNZĂRI DIVERSE

Vând 2 colțare; canapea; 2 fotolii; dulap 2 uși, etajat; ușă intrare. Telefon 271927. (18718)

Vând țiglă portugheză „Marsilia", 3.400 lei/bucata; mozaic; terasit; praf marmură 700 lei/sac; deșeuri marmură; BCA, 580.000 lei/mc; fier beton 4.350 lei/kg; ciment; var; ciment alb, 110.000 lei/sac. Informații Mâsca, nr. 33. Telefon 531498. (3729809)

Vând cărămidă nouă, de fabrică, 70.000 bucăți. Telefon 287920, după ora 20. (18724)

Vând: BOLȚARI TERMOIZOLATORI, 4 modele; PAVELE, BORDURI, etc. Telefon 245689. (17720)

Vând garaj autorizat, zona Vlaicu, Făt-Frumos, 2.000 DM. Telefon 246661, 235784. (17645)

Vând PLASĂ GARD zincată, orice dimensiuni, PLASĂ RABITZ și CUIE CONSTRUCȚII, str. Vrabiei nr. 4. Telefon 289997, 275701, 094.558.552. (10939)

Vând picamer cu găuritor profesional, marca Bosch. Telefon 092.673.849. (18764)

Vând: UȘI, FERESTRE, PAL, PLACAJ, PFL, LAMBRIURI, DUȘUMELE, PLASĂ RABITZ, CUIE, FIER BETON, ȚEVI, PROFILE, TERACOTE, VOPSELE, BCA, ȚIGLĂ, VAR 22.500 lei/ sac; CIMENT 45.500 lei/ sac; MEMBRANE BITUMINOASE, VATĂ MINERALĂ; str. Pădurii, nr. 69, orele 8-17. Telefon 211272. (17598)

Vindem avantajos TV, combine și lăzi frigorifice, frigidere, mașini de spălat, videouri, receptoare satelit, biciclete, anvelope auto, diverse dimensiuni. Arad, telefon 563027. (14103)

Vând LEMNE FOC, 150.000 lei/tona. Telefon 220853. (18038)

Vând pavilion apicol cu 36 familii albine. Telefon 257667, 211584. (17980)

(Continuare în pagina 15)

(Urmare din pagina 14)

Vând balansoar din lemn curbat, tapițat piele. Telefon 255133. (17895)

Vând en gros, HAINE second hand, Germania, peste 20 sortimente. Telefon 289456, 092.239.242. (18173)

Vând EUROBOLȚARI TERMOIZOLANȚI cu garanție, 300x250x200, 3.600 lei/bucata, 1 mc - 240.000 lei. Telefon 281491; 092.381.750. (18135)

Vând calorifere fontă, toate tipurile, garanție totală de la 30.000 lei/element, str. Petru Rareș nr. 77. Telefon 220659, 276859. (18281)

Vând casă marcat, cântar electronic, vitrină frigorifică, mobilier magazin. Telefon 469185, după ora 16. (18243)

Vând și închiriez aparate cafea Saeco, jocuri distractive, biliarde, piese de schimb. Telefon 057/270850, 094.635.132. (18332)

Vând toată gama de echipamente sportive. Relații telefon 094.883.006. (18342)

Ocazie! LICHIDEZ STOC CASE BANI: 45, 85, 105 cm. Telefon 092.443.416. (18323)

Vindem PUI vii, de carne pentru populație, (circa 1 kg), la ferma din ȘIRIA, sâmbătă 17.07.1999, orele 7-17. (18288)

Vând boiler și Termoteka, nouă, pe gaz. Telefon 234421. (18351)

Vând pui vii mari de carne. Telefon 276610. (18357)

Vând lemne foc, esență tare, orice cantitate. Telefon 210373. (18363)

Vând urgent bilet la mare EFORIE SUD pentru 2 persoane în perioada 21-31 iulie 1999. Telefon 466381. (18371)

Vând ieftin canapea, 2 fotolii și măsuță. Telefon 259259. (18384)

Vând cabinet stomatologic, complet dotat, situat la vad ultracentral, cu preluare de spațiu închiriat. Telefon 223253, orele 16-20; 092.419.337. (18400)

Vând ouă de prepelită, comuna Secusigiu nr. 593, Cret. (18401)

Vând BCA 570.000 lei/mc; CIMENT 44.000 lei/sac; VAR 21.000 lei/sac și FIER BETON. Telefon 094. 524456; 054/211807. (f.0659415)

Vând dulap de haine, un loc de veci la UTA, cuptor electric nou. Telefon 248535. (18196)

Vând mobilă: dormitor „Timotei" - 5.500.000 lei; dormitor tineret - 3.700.000 lei; bibliotecă „Saul", 4.200.000 lei; mobilă bucătărie - 3.000.000 lei; colțar bucătărie 1.500.000 lei; masă televizor 350.000 lei. Telefon 094.809.884. (18192)

Vând scule tâmplărie bazic, freză, grosime, toate foarte ieftin, Timișoara. Telefon 225901; 094.845.888. (18186)

Vând parchet fag, preț redus. Telefon 281492. (17281)

Vând canapea Corina. Telefon 251291, orele 17-20. (18252)

Vând caise pentru țuică. Telefon 057 - 285960. (18441)

Vând 2200 țigle marca Leu și Sântana și 100 coame din demolări. Telefon 270922; 094.258.424. (18440)

Vând vană-baie; lemne foc; fotoliu pat; masă 12 persoane. Telefon 248113. (18432)

Vând motor barcă japonez; stare perfectă; negociabil. Telefon 223164. (18420)

Vând frigider 180 l; colțar și canapea. Telefon 265542, zilnic după ora 12. (18445)

Vând acordeon Serenada 80 basi, preț 760.000 lei. Telefon 276173. (18467)

Vând sau închiriez garaje, str. Hațeg, nr. 7, zona Fortuna. Telefon 057 - 211135 sau 092.372.699. (18465)

Vând ouă de prepelită (medicament), cu instrucțiuni. Telefon 289966; 248064. (18455)

Vând mașină subțiat piele și 2 mașini cusut, cu coloană, cehoslovace. Telefon 243002 și 241943. (18453)

Vând 2 dulapuri cu 2 uși; canapea extensibilă; 2 fotolii simple. Telefon 233272. (18489)

Vând apartament 3 camere Sebiș, Bd. Victoriei, B4 și autoturism Audi 80; ambalaj pepsi, bere; pult și rafturi. Telefon 512788, Ineu, după ora 20. (3631556)

Vând presă struguri. Telefon 283455. (18492)

Vând navete PVC de apă minerală, cu sticle. Telefon 249367. (18093)

Vând colțar nou. Telefon 249367. (18093)

Vând mașină spălat auto; mașină spălat automată; compresor presă vulcanizare; mașină spălat vase. Telefon 094.143.554. (18411)

Vând jumătate repatriere de Arad. Telefon 273253. (18497)

Vând dormitor vechi, pătuț copil. Telefon 283019, după ora 15. (18504)

Vând sufragerie 623 nouă, coș pentru copil; punte Dacia; tablă garaj; loc de veci Cimitirul Grădiște. Telefon 276074. (18505)

Vând mobilă sufragerie tip „Nina Lux". Telefon 267559. (18494)

Vând TĂRĂȚE en-gros. Informații telefon 462342. (3629589)

Vând ieftin mobilă sufragerie și canapea. Telefon 277295. (18745)

Vindem FĂINĂ en-gros, tip 550, la preț de 2.800 lei/kg + TVA. Telefon 462342. (3629589)

Vând urgent scânduri construcții, de 2,5 și 7 cm. Telefon 092.534.616. (18750)

Vând LEMNE FOC, tăiate, esență tare, orice cantitate. Telefon 276488.

CUMPĂRĂRI TERENURI, IMOBILIARE

Cumpăr urgent apartament 1-3 camere, exclus Confecții, la preț rezonabil. Telefon 235784, 094.592.290. (18073)

Cumpăr apartamente: 2, 3, 4 camere în toate zonele, et. I, II, III. Telefon 255133. (17895)

Cumpăr apartament 2 camere, decomandat, sau semidecomandat. Telefon 270872. (18081)

Cumpăr cu plata în rate sau închiriez, casă în Arad sau împrejurimi. Telefon 094.523310. (18278)

Cumpăr urgent apartament 1 cameră sau garsonieră confort I. Telefon 270872. (18081)

Cumpăr apartament 3 camere; prefer blocurile noi. Telefon 253326. (18081)

Cumpăr terenuri intravilane, extravilane. Telefon 255133. (17895)

Cumpăr apartament 2 camere Alfa, ofer 10.000 DM. Telefon 282990, orele 10-14. (18503)

CUMPĂRĂRI AUTO

Cumpăr talon Mercedes 240-300, model 123. Telefon 094-694.070. (18459)

CUMPĂRĂRI DIVERSE

Cumpăr berbeci adulți, plata pe loc. Telefon 094.552.162. (17805)

Cumpăr pui pisică persană; ofer 200 DM/bucata. Telefon 094.630.195, toată ziua. (18241)

Cumpărăm mobilier vechi (ANTIC) sculptat cu plata pe loc: mese, scaune, birouri, vitrine, oglinzi, pendule, noptiere, candelabre, lămpi, aparat foto cu picioare lemn, piane, patefoane și altele. Telefon 094.277.066, orele 9-21. (18286)

Cumpăr bușteni cireș. Informații telefon 216556, între orele 17-22. (17942)

Cumpărăm GRÂU vechi pentru panificație, în cantități mari. Telefon 094.782.552. (3629589)

CERERI ȘI OFERTE DE SERVICII

SC „ARDEAL PLUS" angajează BARMANĂ. (Stadion Strungul). (18746)

ANGAJĂM OSPĂTARE calificate, vârsta maxim 30 ani, pentru Bar. Informații telefon 270027; 270026; 270032. (18731)

Angajăm MECANICI, ELECTRICIENI, TINICHIGII și VOPSITORI AUTO cu experiență. Telefon 247535. (18276)

SOCOM PIELARUL Arad, angajează CONFECȚIONERE fețe încălțăminte calificate (mașiniste, la masă, la mașină de subțiat marginea pielii) și ȘTANȚĂTORI. Informații telefon 236116 sau sediul societății str. Ghiba Birta nr. 16. (18311)

ANGAJEZ SECRETARĂ și BABY-SITER. Telefon 279323. (18414)

FIRMĂ PARTICULARĂ, angajează BIJUTIERI. Telefon 094.589.978. (18421)

ANGAJEZ GESTIONARĂ-VÂNZĂTOARE, cunoștințe contabilitate primară. Informații telefon 094.694.070 sau magazin textile, str. Brezoianu, bloc A34. (18458)

ANGAJEZ CIOBAN la oi; ofer condiții bune și salar avantajos. Telefon 474580. (Ag. Nădlac)

ANGAJĂM tineri/tinere cu prestanță deosebită, fire comunicativă și ambiție. Oportunități de călătorie și salarizare excepțională!!! Sunați la 210858. (18742)

FIRMĂ PARTICULARĂ angajează 2 muncitori necalificați, 3 zidari și EXECUTĂ lucrări de CONSTRUCȚII. Telefon 234414. (18756)

FIRMĂ ITALIANĂ angajează gestionari, mecanici utilaje textile, secretară și contabil; este necesară cunoașterea limbii italiene. Telefon 270329. (18765)

SOCIETATE COMERCIALĂ angajează BĂRMĂNIȚE cu experiență și FEMEIE de serviciu. Telefon 281343, 092.301.798. (18783)

„RO-GER CONSTRUCTION" angajează SUDOR autogen, ZIDARI, DULGHERI. Informații Calea Timișoarei nr. 1. (18823)

Angajez BRUTARI pentru cuptor pe vatră. Salar negociabil. Telefon 094.198.658. (18801)

PRESTĂRI SERVICII

AER CONDIȚIONAT! Montare și comercializare! Telefon 211432; mobil 092.518.885. (18176)

EXECUTĂM construcții noi, predare la cheie; REPARAȚII, FINISAJE. Telefon 258771; 094.534.726. (18212)

CROITOREASĂ, execut orice fel îmbrăcăminte; preț convenabil; calitatea superioară. Telefon 283041. (17838)

EXECUTĂM la prețuri convenabile: renovări, tencuieli, zugrăveli, gletuieli, teracote, hidroizolații. Telefon 211646. (18208)

EFECTUEZ TRANSPORT produse de balastieră; prețuri acceptabile. Telefon 216556, orele 17-22. (17942)

ZIDAR, execut lucrări zidărie, tencuială, gresie, faianță; la prețuri foarte accesibile. Bloc X6, sc. A, ap. 30, etaj 7, str. Aleea Tomis, nr.1, Vlaicu.

Școala PODOABĂ, Calea VICTORIEI 34, ACREDITATĂ, înscrie pentru categoria B, C, E; rezultate deosebite. Telefon 256050; 243626. (18447)

REPAR FRIGIDERE, CONGELATOARE garanțial și TRANSPORT GRATUIT. Telefon 092.417.397. (18738)

EXECUTĂM amenajări interioare: zugrăveli, vopsitorii, faianțări, gresieri; ieftin. Telefon 273676. (18755)

Executăm lucrări: CONSTRUCȚII, tencuieli, faianțări, prețuri avantajoase. Telefon 244940, 283764. (18792)

DIVERSE

Carmangeria „NELCOM" achiziționează animale; porci, vite. Str. Mestecăniș, nr. 63. Telefon 271200; 094.396.614; 094.396.615. (18416)

SN „INSTITUTUL PASTEUR" SA BUCUREȘTI, Sucursala Arad, cu sediul în Arad, str. Liviu Rebreanu, nr. 91-93, solicită autorizație de mediu pentru depozit farmaceutic veterinar, de la aceeași adresă. Prezentul anunț reprezintă și acordul vecinilor în cazul în care nu se depun contestații. Eventualele contestații se vor depune la Agenția de Protecția Mediului Arad, Bd. Dragalina, nr. 16. (18450)

SC „MARZI" SRL importator direct vă oferă ornamente pentru tort: mire și mireasă, figurine și flori din marțipan, la sediul firmei, zilnic orele 9-17. Arad - Gai, str. Ștefan Tenechi, nr. 38; telefon 057 - 275335. (18498)

Primăria comunei ZIMANDUL NOU, închiriază prin licitație publică, spațiu comercial pentru desfacere produse nealimentare, 2 magazii cu destinație atelier tâmplărie; vinde prin licitație tractor cu 2 remorci. Licitația vineri, 30 iulie 1999, ora 9. Informații la sediul Primăriei. (18722)

În data de 30 august 1999, ora 10, se vor vinde la licitație publică, următoarele bunuri ale lui Avrigeanu Leontina: una casă de vacanță/Trei Insule, prețul de strigare este de 40.000.000 lei; un autoturism Dacia 1310, an fabricație 1985, prețul de strigare este de 10.000.000 lei. Licitația se va ține la Judecătoria Arad, camera 41. (18744)

TURISM

ATLASSIB

Efectuează zilnic transport de persoane în GERMANIA, AUSTRIA și FRANȚA, la prețuri accesibile cu autocare moderne.

NOU!!! ITALIA cu tranzit AUSTRIA, SUEDIA cu tranzit POLONIA și UNGARIA la BUDAPESTA.

IMPORTANT! Prin „ATLASSIB" puteți călători în toată EUROPA: BELGIA, OLANDA, DANEMARCA, FINLANDA, NORVEGIA, ANGLIA, SPANIA, PORTUGALIA.

Pentru grupuri organizate, închiriem autocare și microbuze moderne.

„ATLASSIB" efectuează servicii de mesagerie, asigurări medicale și cărți verzi.

Agențiile din centru: telefon 251871 și 252727 și AUTOGARĂ, telefon 270562.

VĂ AȘTEPTĂM, zilnic. (c. 17)

AGENȚIA DE TURISM „SEMO TOUR" ARAD

vă oferă:

- excursie - FRANȚA în 21 AUGUST, 20 SEPTEMBRIE ȘI 5 OCTOMBRIE

- PREȚURI DE EXCEPȚIE la MAMAIA, NEPTUN, SATURN și EFORIE NORD.

-excursii lunare în EGIPT, ITALIA, SPANIA, GRECIA, ISRAEL, ANGLIA, MAROC, MAREA EGEE, AUSTRIA, FRANȚA; săptămânale în: DUBAI, CHINA și TUNISIA, THAILANDA, INSULELE MALDIVE, MEXIC, la prețuri fără concurență.

-excursii individuale în CROAȚIA și UNGARIA.

- bilete de odihnă și tratament la: FELIX, HERCULANE, OLĂNEȘTI, GOVORA, POIANA BRAȘOV, VORONEȚ, VOINEASA, MAMAIA, NEPTUN.

Informații telefon/ fax 057 - 283311 sau str. Eminescu nr. 13. VĂ AȘTEPTĂM! (c. 1000)

ÎNCHIRIERI

Ofer spre închiriere apartament (ne)mobilat. Telefon 235784, 094.592.290. (18073)

Închiriez (doresc) locuință (ne)mobilată. Telefon 235784, 094.592.290. (18073)

Căutăm să închiriem spațiu de depozitare minim 200 mp, exclus subsol, acces Tir. Telefon 280065, 285535, 092.624.701, orele 10-17. (18079)

Ofer spre închiriere spațiu comercial 50 mp, central. Informații telefon 223816. (18174)

Căutăm să închiriem SPAȚIU producție 100 mp. Telefon 092.274.880. (18307)

Casă de închiriat, urgent, 1 cameră, bucătărie, coridor, grădină mare, 79 DM/lună, str. Ulmului nr. 26, Bujac. (18873)

Doresc să închiriez în Lipova, garsonieră sau apartament 2 camere. Informații telefon 561426. (3629492)

Dau în chirie garsonieră mobilată, zona Miorița. Telefon 262730. (18268)

Închiriez spațiu comercial bloc 301. Telefon 094.708.200. (17870)

Ofer pentru închiriere apartament 2 camere, lângă Teatru, amenajat occidental, 250 DM. Telefon 281195. (18248)

Ofer spre închiriere apartament 3 camere. Telefon 259112. (18395)

Caut casă de închiriat în Grădiște, pe termen lung; familie serioasă. Telefon 261463; 221850. (18427)

Ofer spre închirere Alimentară utilată. Telefon 264877; 240770. (18426)

Caut să închiriez apartament 2 camere, tânăr căsătorit; mobilat; ofer 100 DM + cheltuieli. Telefon 092.884.973. (18449)

Închiriez spațiu comercial, comuna Macea, nr. 1439. (3037988)

Ofer spre închiriere apartament 2 camere, mobilat, Vlaicu, etaj I. Telefon 272502. (18479)

Căutăm să închiriem hală pentru producție, 400 mp. Telefon 217471; 094.577.033. (18113)

Primesc o fată în gazdă, zonă centrală. Telefon 211423. (18726)

Ofer spre închiriere apartament 3 camere, zona 300, Micălaca, parter; preț foarte bun. Telefon 279190.

Închiriez apartament nemobilat, 2 camere, Micălaca, imediat ocupabil. Telefon 231340. (18730)

Închiriem garsonieră Grădiște, gaz, telefon, 100 DM anticipat pe 6 luni. Telefon 094.782.552. (3629589)

Închiriez apartament ultracentral 2 camere decomandate, pentru Birou Notarial. Informații telefon 094.782.552. (3629589)

Caut să închiriez apartament vilă, 2-3 camere, luxos, ofer 300-400 DM. Telefon 210555; 210255. (18763)

Ofer spre închiriere apartament 2 camere, B-dul Revoluției, 200 DM. Telefon 210366, 094.245.572.

PIERDERI

Pierdut certificat acționar emis de SIF Banat-Crișana, nr. 83488, cu seriile 81994146-81995120, pe numele Matuș Ana. (18457)

Pierdut certificat acționar emis de SIF Banat Crișana, nr. 83490, cu seriile 81996121-81997095, pe numele Matuș Iuan. (18456)

Pierdut certificat acționar emis de SIF Banat-Crișana, nr. certificat 376174, seriile acțiunilor 368829756-368830730, pe numele Păduret Maria. (18739)

Pierdut carnet șomaj nr. 3726 eliberat de DMPS Arad pe numele Sabău Florin. Îl declar nul. (18816)

† CONDOLEANȚE †

Locatarii blocului H, Podgoria, suntem alături de vecinul nostru bun, doctorul VAȘCĂ VIRGIL, în greaua lovitură pricinuită de moartea tatălui și îi transmitem sincere condoleanțe. (18510)

Locatarii blocului 30, str. Călimănești, nr. 9, regretă moartea prematură a vecinului lui TOTH IOAN. Dumnezeu să-l odihnească în pace! (8499)

Suntem alături de familia dr. VASCĂ în greaua pierdere suferită la moartea tatălui. Sincere condoleanțe din partea familiilor: Hanț, Șerb, Orodan, Vlai, Harș, Indreica. (18721)

Sincere condoleanțe colegului nostru MANG TEODOR la trecerea în neființă a soacrei sale. Colectivul Serviciului Tehnic ASTRA VAGOANE. (18819)

† SERVICII FUNERARE †

SC „NOSFERATU" SRL, este alături de dumneavoastră în momentele grele, asigurând SERVICII FUNERARE COMPLETE în condiții de calitate occidentală (inclusiv SPĂLAT, ÎMBĂLSĂMAT; ORGANIZĂM POMENI) la prețuri minime. OFERTĂ SPECIALĂ: sicriu brad, respete, cruce, 750.000 lei. Str. Ghiba Birta nr. 26; telefon 270437, 094 554 874, NON-STOP. Transportul pe raza localității este gratuit!!! (c. 978)

† COMEMORĂRI †

Cu durere în suflet anunțăm că au trecut 7 ani de la moartea celui care a fost BOLCHIȘ ȘTEFAN.

Nu te vom uita niciodată! Soția, copiii și sora. Parastasul are loc sâmbătă, 17 iulie, ora 10, la Catedrala de la Podgoria.

S-au scurs 4 ani de când a plecat dintre noi, cel care a fost soț, tată și bunic, LAZĂR NORI din LIPOVA.

„S-au scurs toți trandafirii/ S-a scuturat și floarea ta/Rămase dorul și suspinul/NORI, dragă, în urma ta/S-a scuturat și floarea vieții tale/Prea repede s-a veștejit/Rămase-n urmă numai jale/Pentru noi toți ce te-am iubit". Vei rămâne veșnic în inimile și sufletele noastre! Soția, fiica și nepoții. (18360)

Destinul a fost crud, despărțirea fulgerătoare și dureroasă când în urmă cu 2 ani, moartea nemiloasă a luat dintre noi, pe cea mai scumpă și mai bună fiică,

CARMEN GRECU LOREDANA

din ȘIRIA. „O, despărțire, de ce oare mai trebuie să fii/De ce plătim cu atâtea lacrimi/Ale noastre scurte bucurii/Pe fața noastră suferința/Nești ers lăsat-a chipul mut/Și nimenea pe lumea asta/Nu poate-ntoarce ce-am pierdut". Flori și lacrimi pe tristul tău mormânt! Mami, tati și bunicii. (18352)

EMOL
WIENERBERGER
SISTEME DE ZIDARIE - POROTHERM

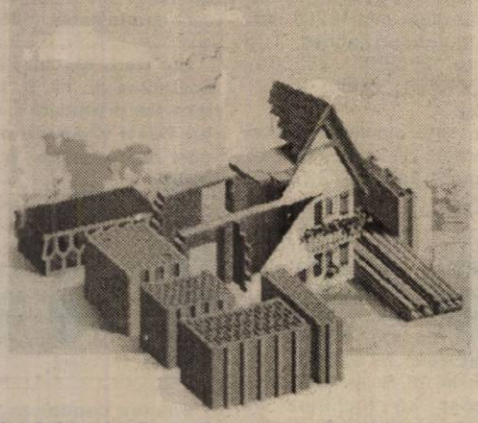

cărămida de bază a casei tale
TEL: 057 - 280179 / 280233
(659298)

BIROU NOTARIAL „MARIA BORA“

De curând s-a deschis în Arad, pe B-dul Revoluției nr. 57, etaj I, ap. 2, **BIROU NOTARIAL „MARIA BORA“**, care își așteaptă clienții zilnic, între orele 8,30-15,30.
Informații la telefon: 270778.
(5224075)

FIRMĂ DISTRIBUITOARE DE DETERGENȚI ȘI PRODUSE COSMETICE
ANGAJEAZĂ
▼**Agenți de vânzări** pentru Arad; ▼ **Agent comercial** pentru distribuție directă pentru rute exterioare (Gama Henkel);▼ **Operator calculator** cu abilitate pentru coordonarea activității interne.
SE CERE:
- Domiciliul stabil în Arad
- Vârsta maximă 35 ani
- Disponibilitate pentru program prelungit
- Experiență în domeniul vânzărilor
- Diploma universitară constituie un avantaj
- Permis conducere categoria B

OFERIM: - Salariu atractiv.
- Posibilitatea dezvoltării unei cariere pe termen lung.
Persoanele interesate sunt rugate să depună un CV și o scrisoare de intenție la adresa; Str. Școlii Bl X 34 sau Fax 057/274.707.
(5224074)

ROMANSTON IMPEX
S.C. ROMANSTON IMPEX S.R.L.
2900 ARAD
Str. MARAMURES Nr.2
Tel/Fax: 057/289116
S.C. ROMANSTON IMPEX S.R.L. , va ofera cu livrare din stoc sau la comanda:
☆ Marmura, granit, travertin
☆ Scule si accesorii pentru prelucrarea rocilor naturale
☆ Adezivi pentru gresie, faianta si roci naturale (659298)

VINDEM SPAȚII COMERCIALE
S.C.C.A. COTREX, cu sediul în Arad, Micălaca, bloc 330, ap. 26, vinde spații comerciale situate în bloc 547, de 147 mp și bloc Z22, de 81 mp la licitația din 6 august 1999.
A se vedea anunțul complet din „Adevărul“ din 6 iulie 1999.
Informații la sediu și telefoanele 244590, 263557.
(5224067)

Motocoasa **STIHL®**
Tehnică de vârf care îți ușurează munca
Cuțitele tăietoare sunt special concepute pentru a cosi iarba, fânul dar și pentru retezat arbuști sau lăstăriș.

OFERTĂ SPECIALĂ :
cumpărând o motocoasă STIHL până în 31 iulie veți primi gratuit un set de accesorii.
VĂ MAI OFERIM :
- fierăstraie, stropitoare
- pompe, debitatoare, burghie
- discuri diamantate

SC PCAV SRL Arad
- Arad, str. Andrei Mureșanu 16, tel. 255151
- Lipova, Cl. Detașamentul Păuliș, nr. 303 (Radna)

(5224057)

S.C. BODIMAR IMPEX SRL ARAD
Tel. 057/270078; 270079
în incinta Depozitului de lângă podul din Grădiște
Vă oferim:
❑ Ciment 45500 lei/sac; Var 22500 lei/sac;❑ Ipsos; Aracet; Glet; Bitum; Binale; ❑ Ciment autonivelator; ❑ Plăci azbociment 38000lei/buc.
❑ „Vaporex" (contra igrasiei); ❑ Plăci „Bituwell" (import Germania); ❑ Plăci policarbonat - transparente - (Import Germania);
❑ Fibră de sticlă (Import Italia);
❑ Plăci „KNAUF" de 9,5 = 39500 lei/mp; de 12,5 = 41500 lei/mp. pt. umezeală de 12,5 = 61500 lei/mp.
❑ Vată minerală de 5 cm. = 22000 lei/mp.
❑ Polistiren de 2 și 5 cm. expandat și extrudat;
❑ Cărămidă de sticlă transparentă 38500 lei/buc. (5 sortimente - din gama SOLARIS)❑ Cărămidă de sticlă colorată 61000 lei/buc. (5 sortimente - din gama SOLARIS)
❑ Membrane bituminoase „BITUBIT" (Import Ungaria); ❑ Folie protectoare sub țiglă 13000 lei/mp.;
❑ Parchet laminat (6 sortimente); ❑ Lambriuri laminate (29 nuanțe); ❑ Jgheaburi și burlane P.V.C. (Import Belgia);
❑ ISOPINK - folie protectoare sub parchet (Import SUA);
❑ Pavaj curte; ❑ Marmură; Granit, Mozaic (Ruschita);
❑ Tavane caserate;
❑ Cărămidă POROTON;
❑ Blocuri ceramice (5 sorimente) Import Ungaria;
❑ B.C.A. 585000 lei/mc. /în Arad);
PREȚURILE INCLUD TVA
Asigurăm transport pe raza județului Arad
(5213991)

CALCULATOR 427$
AMD K6 II 350 MHz
HDD 4,3 Gb, FDD 1,44 Mb
RAM 32 Mb, VIDEO 4Mb
TASTATURA, MOUSE
MONITOR 14" DIGITAL COLOR

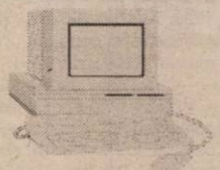

IMPRIMANTA 119$
HP DESKJET 610C

PREȚURILE NU INCLUD T.V.A.

SC Job Club SRL
2900 Arad
Str. Episcopiei Nr. 24
Tel./Fax 057-284040
E-Mail job-club@inext.ro

S.C. „BENDEA" S.R.L.
VINDE PRIN MAGAZINELE DIN ARAD
B-dul Revoluției, nr. 26-38, telefon: 231853
Liviu Rebreanu, nr. 68, telefon: 250905
la cele mai mici prețuri
- GRESIE cal. I - 88.000 lei/ m.p.
- FAIANȚĂ - 68.000 - 73.000 lei/ m.p.
- ADEZIV și CIMENT pentru rostuit
- ȚEAVĂ CUPRU și accesorii
- SPĂLĂTOARE INOX și CABINE DUȘ
- BOILERE ELECTRICE și CAZANE BAIE
- ROBINEȚI și FITINGURI • CĂZI BAIE și ACCESORII
- OBIECTE SANITARE și ACCESORII
- ȚEAVĂ POLIETILENĂ CU ACCESORII
- ȚEAVĂ ZINC și NEAGRĂ
- PROFILE LAMINATE • TABLĂ ZINCATĂ, decapată și striată
- CARBID

PROGRAM ZILNIC 9,00 - 17,00, SÂMBĂTA 9,00 - 13,00
5213783)

SC „BODIMAR IMPEX" SRL
Telefon: 270078; 270079.
VINDE:
LEMNE ȘI CĂRBUNI la depozitul din Grădiște, str. Ardealului nr. 2 (lângă pod)
ASIGURĂM TRANSPORT PE RAZA JUDEȚULUI.
(5213991)

S.C. „SEMO" SRL
KNAUF GOLDBAND
caracteristici de glet și ipsos import Belgia, de cea mai bună calitate, la saci de 40 kg - preț 320.000 lei/sac inclusiv TVA.
EN GROS
Țiglă 3500 lei/buc
Ciment, var, cărămidă ș.a. prin depozitul din str. Preparandiei, nr. 43, Telefon 284560.
(66827)

891.891
Vrei ce am eu?

Sunt în Arad, disponibilă!
Primele 20 secunde GRATIS lei / jumătate de minut 295

dialog
Nu e niciodata prea tarziu sa alegi ..cea mai buna oferta
alcatel one touch view
doar 79 $ *F/ TVA

Nokia 5110
doar 89 $ *F/ TVA
valabil pentru conectare Dialog 50
valabil pentru conectare Dialog 50
si intre 1000 si 15 miute gratuite suplimentar incluse in fiecare din primele doua luni de abonament
ROMCOM shop phones accesories
ROMCOM Arad str. Horia nr. 1
Telefon: 057/283588; 094/799955

ZANUSI
DAEWOO
INDESIT NEI

CORAURA
B-dul Revoluției (vizavi de BANKPOST)
Micălaca - Piața Soarelui (vizavi de Poștă)
Tel. 259.373; 259.721; Fax: 259.884
- ◆ Ventilatoare
- ◆ Aparat aer condiționat
- ◆ Plasă de gem pentru țânțari
- ◆ Pompe sumersibile, de suprafață și kama
- ◆ Furtun de udat
- ◆ Motocositoare
- ◆ Incubatoare electrice
- ◆ Folie solar de 4-10 m lățime
- ◆ Burete tapițerie, mușama, imitație de piele
- ◆ Împletitură de sârmă pentru gard
- ◆ Plasă rabitz, cuie construcții, electrozi
- ◆ Roabe, betoniere, motoare electrice
- ◆ Drujbe
- ◆ Acumulatori auto
- ◆ Hidrofoare, compresoare, aragaze, frigidere, congelatoare, televizoare
- ◆ Combine muzicale
- ◆ Gresie, faianță, adeziv pentru lipit și rostuit
- ◆ Aracet, vopsele, diluanți și lacuri

NOU!
VIZITAȚI MAGAZINUL NOSTRU DESCHIS ÎN LIPOVA, VIS A VIS DE PIAȚĂ
Produsele: electrice, electrocasnice, uz gospodăresc și agricol se vând și cu
PLATA ÎN RATE, AVANS 0.
TRANSPORT GRATUIT ÎN ORAȘ ÎN JUDEȚ, TRANSPORT GRATUIT LA CUMPĂRĂTURI MAI MARI DE 5.000.000 LEI.
(5213799)

WHIRLPOOL SIEMENS BOSCH ARCTIC GAIEȘTI

BANCA ROMÂNĂ PENTRU DEZVOLTARE
GROUPE SOCIÉTÉ GÉNÉRALE
Sucursala Județeană ARAD
Bd. Revoluției nr. 5-7
Telefon 253280

ADEVĂRUL

COTIDIAN INDEPENDENT ARAD

Anul XI, nr. 2745

Vineri, 16 iulie 1999 ● 20 pagini ● 1400 lei ● e-mail: adevarul@net.ro

BRAT Publicație auditată în semestrul I 1998.

Tiraj mediu zilnic vândut: 35.948

WEST BANK
ARAD, B-dul Revoluției nr. 88
TELEFON: 284.888
FAX: 285.202
ACORDĂ DOBÂNZI ATRACTIVE LA DEPOZITE PERSOANE FIZICE ȘI PERSOANE JURIDICE

Exasperat de promisiunile fără acoperire

PREȘEDINTELE CONSTANTINESCU SE RĂSTEȘTE LA AMERICANI!

Greu de crezut și totuși „minunea" s-a produs; pentru prima dată în cei doi ani și jumătate de când este președinte, Emil Constantinescu s-a răstit la americani și occidentali. Și nu așa, aluziv sau pe ocolite, ci direct: **„În fiecare zi, personalități din NATO sau UE vin la București... Nimeni nu ne oferă garanții de securitate și nu ne vorbește despre recuperarea pierderilor de pe urma respectării embargoului. În timp ce suntem mereu bătuți pe umeri și felicitați, pagubele noastre cresc zi de zi!"**

Cuvintele de mai sus și altele, la fel de „măgulitoare", au fost rostite de către Emil Constantinescu în fața reprezentanților Comisiei de Acțiune România-SUA și, deși unii le-au pus pe seama nervilor adunați după vizita în Retezat - locul ultimului dezastru - totuși ele reflectă, să sperăm, un nou început al politicii noastre externe. A unei politici care, de altfel, nici nu a existat, **acțiunile Puterii actuale pe plan extern reducându-se, de fapt, la temenele și frângeri ale șirei spinării la cel mai mic gest - sau gând - al Occidentului. Ca să nu mai vorbim de americani, care erau primiți și tratați mai ceva ca moaștele sfinte!** Și fără să mergem prea departe, să ne amintim câte gafe sau declarații tembele nu au făcut reprezentanții Puterii în timpul sau chiar înaintea nenorocitei intervenții în Iugoslavia a NATO. Spunem „chiar înaintea" pentru că au intrat deja în „folclor" celebrele inepții debitate de ministrul Apărării, care nu mai știe ce să promită americanilor, doar, doar îl vor băga în seamă!

MIRCEA DORGOȘAN

(Continuare în pagina 6)

Texasul arădean

ȚIȚEI, LA PÂNCOTA!

Astăzi, Pâncota va intra în rândul zonelor petroliere ale României. Din zăcământul recent descoperit acolo se vor extrage primele cantități de țiței. Zona a fost concesionată și va fi exploatată de compania Gti Oil SA București. Președintele companiei, Ioan Teodor Voștinaru, va susține cu această ocazie o conferință de presă.

„Pentru noi, venirea firmei Gti, cu potențialul ei economic, înseamnă foarte mult. În primul rând, noi locuri de muncă și apoi și venituri la bugetul local", ne-a declarat secretarul Consiliului Local Pâncota, Ioan Martiș. El a mai precizat că există intenția de a le oferi petroliștilor eterna structură de construcție aflată peste drum de primărie, în vederea finalizării, ca sediu.

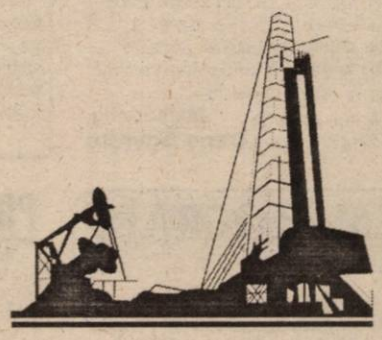

Gti Oil a câștigat licitația organizată anul trecut de Agenția națională a resurselor minerale pentru prospecțiunea și exploatarea perimetrului petrolier Pâncota.

DORU SAVA

Foto: ONORIU FELEA

A treia zi după Scripturi,

COMISIA DE LUPTĂ ÎMPOTRIVA DEZASTRELOR A INTERVENIT ÎN BUJAC

✸ Locuitorii din zonă se confruntă, încă, cu lipsa apei potabile ✸ Există posibilitatea apariției unor boli, materiile fecale infectând totul în jur ✸ S-a săpat un canal de degajarea apei ✸ Ieri, lucrau toate utilajele disponibile

Pag. 5

PREȚURI DECENTE
la tâmplărie din ALUMINIU
◆ Apelați la S.C.
SERGIU-GEANINA
și veți afla prețurile la
● Tâmplărie aluminiu din import și românești
● P.V.C. și geamuri
● Rolete și jaluzele
Telefon: 279699; 092292559
Arad, Str. Voinicilor, Nr. 34.

BANCA POPULARĂ PHOENIX
DOAR ÎMPREUNĂ VOM PROSPERA
2900 ARAD, Str. Gh. Popa (fostă Stejarului) nr. 5
Telefoane 257146, 253425, 253405
■ deschidere de conturi în lei și valută
■ păstrarea disponibilităților în lei și valută
■ depozite în lei și valută
■ linii de credit

UȘI ȘI FERESTRE DIN ALUMINIU ȘI P.V.C.
GEAM TERMOPAN
ALGLASS
MOBILIER LA COMANDĂ
FIRME ȘI RECLAME
STR ROȘIORI 26
TEL/FAX/ 057/289053

DOUĂ MILIOANE DE EURO, PENTRU ARAD

După cum ne-a informat de la Strasbourg, domnul Dan Ivan, președintele Consiliului Județean Arad, în urma diligențelor făcute în cadrul Euroregiunilor, a fost aprobată suma de peste 2 milioane EURO din fonduri PHARE (trasfrontaliere) pentru modernizarea aeroportului din Arad, secția CARGO.

Prima tranșă va intra încă în această toamnă.

D. I.

În următoarele zile,

VREME FRUMOASĂ

Vremea va deveni în general frumoasă, cu cerul variabil. Numai după-amiaza, în zona montană vor fi condiții de averse de ploaie. Vântul va sufla slab până la moderat, din N-V. Temperaturi maxime: 27 la 31°C. Temperaturi minime: 14 la 17°C.

FIUL PORCULUI

În literatura românească există mai multe referiri la porci. Unul dintre clasicii de seamă, Ion Creangă, a scris și un basm, „Povestea porcului", în care micuțul purceluș devine sprijinul unei familii care l-a înfiat. În cazul nostru, povestea este alta. Familia a înfiat ditamai porcul, care familie nu mai este compusă dintr-un moș și o babă, ci din mari „oameni afaceriști", care nu se dau în „lături", sfidând fiscul, să scoată o hârtie mâzgălită în toate culorile curcubeului, pentru a se lăuda că au ziar.

D. ZĂVOIANU

(Continuare în pagina 4)

Foto: M. CANCIU

În actuala clădire în care funcționează ziarul „Adevărul", edificiu cu un bogat și înălțător trecut istoric, își desfășoară activitatea mai multe instituții. Noi, cei care lucrăm la „Adevărul", am hotărât să restaurăm fațada acestei impunătoare clădiri, cu ajutorul RECONS, care a executat lucrările de mare finețe.

Contribuind cu toții, din propriile venituri, am renunțat la peste 600 de milioane de lei pentru a da acest aspect nou și impunător edificiului. Din multele instituții care funcționează în această clădire, din puținul pe care îl au, ne-a venit în ajutor numai ziarul de limbă maghiară „Jelen", contribuind și el cu 100 de milioane de lei.

Pe strada, în cartierul și în localitatea ta se întâmplă multe lucruri interesante. Vrei să le cunoști, vrei să afli tot ce se petrece în jurul tău. Vrei să știi ce fac dar mai ales ce nu fac autoritățile locale, cum te reprezintă cei pe care i-ai ales, cum sunt cheltuiți banii tăi. Vrei să fii zilnic bine și corect informat? Ai nevoie de un ziar în care să găsești răspuns la întrebările care te frământă?

ABONEAZĂ-TE LA ADEVĂRUL

■ Pentru luna august prețul abonamentului este de numai 20.000 lei ■ Se pot face abonamente și pe următoarele trei sau șase luni ■ Abonații pot câștiga lunar 10 premii de fidelitate în valoare de o jumătate de milion de lei fiecare.

◆ La sfârșitul anului, abonaților le vor fi oferite premii speciale în valoare de zeci de milioane de lei.

Citește „ADEVĂRUL" – cotidianul care îți oferă, cu promptitudine, cele mai interesante și utile informații

CALENDAR

Vineri, 16 iulie

• Astăzi, Soarele răsare la ora 5 și 44 de minute și apune la ora 21 și 6 minute.

• Au trecut 197 de zile din acest an. Au mai rămas 168 de zile până în 2000!

• **Praznicul zilei: Biserica ortodoxă**: Sf. Sfinții Mc. Antinoghen și cei 10 ucenici ai săi; **Biserica romano-catolică**: Sf. Fecioară de pe Muntele Carmel; **Biserica greco-catolică:** Sf. M. Marina.

APEL

Episcopia Aradului, Parohia Ortodoxă Arad-Centru și Comisia de organizare a sărbătoririi împlinirii a 8 deceni de la constituirea Reuniunii de cântări „Armonia" din Arad, formulează un creștinesc APEL - tuturor foștilor membri, descendenți și altor rude, prietenilor și cunoștințelor acestora, celor ce iubesc muzica bisericească - de a participa la slujbele religioase și festivitățile ce se vor organiza în zilele de 19 și 20 iulie 1999 orele 9,30 și respectiv 10 la Catedrala Ortodoxă și la Facultatea de Teologie din Arad.

ACȚIUNI DE PREVENIRE A SUSTRAGERILOR

Situațiile statistice demonstrează faptul că sustragerile din unități economice continuă să se mențină la cote nu tocmai liniștitoare. De aceea, efectivele Poliției de ordine publică, au efectuat 17 controale asupra personalului de pază, îndeosebi din unitățile cu grad ridicat de vulnerabilitate, ocazie cu care au fost sancționați cu amenzi 3 paznici, pentru neîndeplinirea atribuțiunilor de serviciu menționate în consemnul postului încredințat.

UN ETAJ ÎN PLUS

Împreună cu inspectorii din cadrul Serviciului de urbanism și amenajare teritorială de pe lângă Primăria Municipiului Arad, Poliția a acționat pe linia respectării prevederilor Legii nr. 50/1991, privind regimul autorizării construcțiilor.

Cu această ocazie, a fost depistat **Căldăraș Ioan**, din Arad, str. Măcinului nr. 6, care, fără a poseda autorizație, și-a extins construcția unei locuințe cu încă un etaj. Se cercetează sub aspectul săvârșirii infracțiunii prevăzută de Legea nr. 50/1991.

A venit BARZA!

La Arad: Stoica Cosmina Cipriana, Tripa Alex, Floroi Daniel, Marjou Nadine, Brădean Cosmin Constantin.

La Chișineu Criș: Bota Laurentiu.

La Ineu: Fekete Oana Ianc Luiza.

La Lipova: Gosman Luana - Maria, Balia Natanael Emanuel.

VREMEA

Vremea se va ameliora treptat. Cerul va fi variabil, cu înnorări temporare după-amiaza, când, izolat, mai sunt posibile averse de ploaie și descărcări electrice, mai ales la deal și munte. Vântul va sufla slab până la moderat, din sector nordic.

Temperaturi maxime: 25 la 29°C. Temperaturi minime: 13 la 16° C.

Meteorolog, Dana Găvruță

ALO, AMBULANȚA!

Miercuri, zona Vlaicu, putea fi numită de unii, zona cu ghinion. În jurul orei 12,30, I.D., 14 ani a suferit un traumatism cranio-cerebral închis, în urma unui accident de circulație. A fost internată la secția chirurgie-infantilă a Spitalului Județean. Din aceeași zonă, B.P., 50 ani, a fost transportat la secția chirurgie, tot în urma unui traumatism cranio-cerebral închis.

M. M.

UTILITARE

PIEȚE, TÂRGURI

Astăzi este zi de piață la Ineu, Lipova, Covăsînț, Mișca, Moneasa, Șepreuș, Șimand, Vladimirescu. Tot astăzi se organizează târguri săptămânale la Ineu, Șepreuș, Șimand.

Mâine, sâmbătă, vor avea loc târguri săptămânale la Felnac, Lipova, Păncota, Hălmagiu și Moneasa, iar duminică, la Sântana și Vinga.

FARMACIA DE SERVICIU

În noaptea de vineri spre sâmbătă este de serviciu, cu program non-stop, Farmacia nr.72, B-dul Revoluției, telefon 254306.

Farmacia **„Crai Nou Alfa"**, situata la parterul blocului 68, cartierul Alfa, telefon **277644** și **„Noua Farmacie"**, strada Andrei Șaguna nr. 15, telefon 9[illegible]8, sunt de serviciu cu program non-stop.

CONSULTAȚII ȘI TRATAMENTE CU PROGRAM NON-STOP

Cabinetul „Apollonia", situat la parterul blocului din spatele Casei Albe (zona Gării), str. Miron Costin nr. 13, sc. A, ap. 1, tel. 251225, efectuează tratamente injectabile (intramuscular și intravenos), aerosoli, E.K.G., ecografie și analize laborator.

APOMETRE

În perioada 12-16 iulie 1999 se vor oti apometrele după cum urmează: Prometeu, Diana, Mimozei, P. Maior, Macedoniei, Herodot, Septimiu, Lipovei, Podgoriei, Constanța, Juniilor, Crizantemelor, Păulș, Adrian, Crinului, Bujor, Lalelelor, Piața Miorița, Bârzava, Severin, Nufăr, Câmpeni, Lăcrămioarelor, Sânzienelor, Dâmboviței, Lupeni, Slatinei, Predeal, Fluturilor, A. Ipătescu, P. Șapcă, Castanilor, Cibinului, Arinului, Crângului, Zimbrului, Caransebeș, Măgheran, Gogol, Pandurilor, Fiacăra, N. Lenau, Clopotului, Cetății, Părului, Hector, Gladiator, Micșunelelor, Marte, Cezar, Troel, Tompei, Santinelei, Diogene, Mierlei, Salcâmului, Gorunului, Vezuviu, Răsnov, Griviței fără soț, Dr. I. Rațiu, Spitalului, Abatorului, Pădurii, Latină, Venus, Crasna, Egalității, Toporaș, Salontei, Orient, Moraviei, Hortensiei, Oreon, Gr. Postei, Satelit, L. Rebreanu, Târgul Obrolului, Brediceanu, B. Vodă, Tipei, Ghiocelor, Craiovei.

CINEMATOGRAFE

Dacia: Martianu meu sonat (SUA) 11.45; 14; 16; 18; 20; 22

Muresul: 8 mm (SUA) 9,30; 12; 14; 16,30; 19

Arta: Bean - O comedie dezastru (SUA) 15; 17; 19

Sala mică: Printul Egiptului (SUA) 15,30; 17,30

Grădina de vară: Bean - O comedie dezastru (SUA) 21,30

Progresul: Afaceri necurate (SUA) 18,00

PREȚUL AURULUI

BANCA NAȚIONALĂ. Pentru gramul de aur de 24K: prețul cu ridicata - 130.555 lei, iar prețul de achiziție - 117.499 lei. Prețuri valabile ieri.

PIAȚA NEAGRĂ - Aur 14 K cumpărare: 75.000 lei/g, vânzare: 95.000 lei/g.

Aur 18 K cumpărare: 95.000 lei/g, vânzare: 130.000 lei/g.

„ADEVĂRUL" VĂ ASCULTĂ

La telefonul dimineții, 280944, între orele 9,00-12,00

▼ Domnul **TRAIAN NEGREA**, domiciliat pe Cuza Vodă, nr, 7 este nemulțumit de lucrările făcute de Compania de Transport Public Arad pe strada Preparandiei. „După ce-au înlocuit niște linii de tramvai, au lăsat spațiul dintre sine nepietruit. Acum, când plouă vă dați sema ce se întâmplă. Iar oamenii nu au pe unde să mai traverseze" - ne spunea dl. NEGREA.

▼ Domnul **Ioan Pușcaș**, domiciliat în Bujac, str. Ghiocelor nr. 44, se numără printre cei cărora apa le-a inundat imobilul care a ajuns chiar pe punctul de a se dărâma. Dânsul face - prin intermediul nostru - un apel disperat la municipalitate pentru a fi ajutat!

▼ Domnul **MIHAI FAUR** din Arad le sugerează inspectorilor metrologi (de la Centrul de metrologie) să facă o mică „vizită de lucru" în curtea celor de la Romtelecom. Nu de alta dar parcă cineva se cam joacă cu măsurarea impulsurilor...

C. T.

La telefonul după-amiezii, 281855, între orele 15,00-18,00

▼ Dl. Iosif Tămaș, bl. B1-4 Vlaicu dezaprobă faptul ca Guvernul Vasile, „a acceptat scurtarea duratei unei impuls la convorbirea loco de la trei la un minut între orele 7-19, două minute între orele 19-23 și 10 minute noaptea, când nu vorbește nimeni". Dl. Tămaș îi roagă pe parlamentari arădeni „să ia notă de acest aspect" și să lupte pentru a majora durata unui impuls măcar cu 30%.

T. M.

PRECIZARE

Dintr-o regretabilă greșeală în articolul „La Liceul «Moise Nicoară» au fost premiați laureații balcaniadei de matematică", apărut în ziarul de joi, 15 iulie a.c. numele unui premiat a apărut Ioan Jarcov în loc de Ioan Mirciov (numele corect al laureatului arădean).

Ziarul „ADEVĂRUL" utilizează informații transmise de agențiile de presă MEDIAFAX și ROMPRES.

REȚETA ZILEI

Sos de piersici

Ingrediente: 600 g piersici, 3 linguri zahăr, 2 linguri rom, 2 plicuri zahăr vanilat.

Mod de preparare: Piersicile se spală, se curăță de coajă și sâmburi, apoi se dau prin mașina de tocat. Se adaugă romul, zahărul, zahărul vanilat și se fierbe, amestecând continuu. Se servește rece sau cald lângă fursecuri, prăjituri sau înghețată.

HOROSCOP

Vineri, 16 iulie

BERBECUL (21.03-20.04). În jurul dvs. se iau decizii pripite. Dușmanii ascunși încearcă să vă prindă în capcană. Din fericire, sunteți inspirat și reușiți să le dejucați planurile.

TAURUL (21.04-20.05). Încercarea dvs. de a face speculații nu se va solda cu reușite. Puterea de concentrare este foarte mare.

GEMENII (21.05-20.06). Veți fi înclinați să vă cheltuiți banii într-un mod care vă dezavantajează și sunteți foarte încăpățânat. În familie veți avea parte numai de bucurii.

RACUL (21.06-22.07). Veți primii informații prețioase. Pe plan profesional veți face demersuri secrete, dorind să vă căutați un nou loc de muncă. Dar planurile ingenioase au nevoie de sponsori și asociați de înaltă clasă.

LEUL (23.07-22.08). În prima parte a zilei vă așteaptă o surpriză de proporții. Pe plan financiar situația e fluctuantă. Încercați să economisiți câte ceva pentru zilele negre.

FECIOARA (23.08-22.09). Veți primi o veste de la o persoană cu care nu ați mai vorbit de mult. Poate veți călători în interes de serviciu.

BALANȚA (23.09-22.10). Cine nu riscă nu câștigă! Deci puteți face speculații și să câștigați. Puteți să progresați pe plan profesional. Întâlnirile cu parteneri de afaceri vor fi încununate de succes.

SCORPIONUL (23.10-21.11). Aveți idei și planuri interesante și abia așteptați să le împărtășiți prietenilor. Atenție însă la persoanele mai puțin binevoitoare.

SĂGETĂTORUL (22.11-21.12). Sunteți tentat să începeți mai multe lucruri deodată și riscați să nu le puteți finaliza. Pe plan financiar ați avut și zile mai bune, dar nici acum nu vă puteți plânge.

CAPRICORNUL (22.12-19.01). La serviciu, realizările dvs. nu sunt foarte apreciate. Din punct de vedere sentimental, nu se vor înregistra schimbări majore.

VĂRSĂTORUL (20.01-19.02). Calitățile vă fac să străluciți pe plan social. Laudele pe care le primiți vă vor mări entuziasmul și încrederea în forțele proprii.

PEȘTII (20.02-20.03). În mod neașteptat, este posibil ca în această zi să primiți un cadou de la cineva foarte drag. Pe plan sentimental, sunteți mai îndrăgostit ca niciodată.

MOCHETA
Arad, Piața Gării
Telefon 235221
Vinde și montează la prețuri cu o reducere de 10-20% mochetă

ADEVĂRUL
COTIDIAN INDEPENDENT ARAD
Editor: S.c. ADEVĂRUL s.r.l. Arad
● COD FISCAL R 1681938 ● COD SICOMEX 19.604 ● CERTIFICAT J 02/1886 din 31 X 1991 ● COD SIRUES 020956601 ● ISSN 1220 - 7489

Redacția și administrația: 2900 Arad, Bd. Revoluției nr. 81. **Telefoane:** SECRETARIAT - **281802**, fax **280655, 280625**; ADMINISTRAȚIE - CONTABILITATE- **281797**; MICA PUBLICITATE - **210775**. MAREA PUBLICITATE - **280904**; CLUBUL PRESEI - **280989**.

Consiliul de administrație: DOREL ZĂVOIANU (președinte) **telefon 281802, 280625**; ȘTEFAN TABUIA (vicepreședinte) **telefon 210776**; MIRCEA CONTRAȘ (redactor-șef) **telefon 281802, 280854**; NICU COJOCARU (director comercial) **telefon 280904**; DOREL BARBU (contabil-șef) **telefon 281797**.

Colegiul de redacție: MIRCEA CONTRAȘ (redactor-șef); AUREL DARIE (secretar general de redacție) **telefon 281802, 280854**; MIRCEA DORGOȘAN (șef secție actualități); telefon **281855; 280003**; IOAN IERCAN (șef secție politică), telefon **280943**; DORU SAVA (șef secție social-economic), telefon **281738**; VASILE FILIP (șef secție cultură-învățământ), telefon **281855; 280003**; ALEXANDRU CHEBELEU (șef secție sport), telefon **281701**; SORIN GHILEA (șef secție tineret) **telefon 281855, 280003**; MARCEL CANCIU (șef secție foto), telefon **280943**; NICU COJOCARU (șef secție publicitate) telefon/fax: **280904**.

Tiparul executat la Imprimeria S.C. MEDIAGRAF S.A. ARAD, str. Feleacului F.N., telefon 250902, fax 250920.

CURSUL VALUTAR*

– VALORI ÎNREGISTRATE IERI, 15 IULIE 1999

Denumirea valutei	BNR	BCR		BRD		BIR		Banca Agricolă		Banca Transilvania		Bursa neagră	
		C	V	C	V	C	V	C	V	C	V	C	V
Dolar	-	15820	15920	15760	15920	15200	15920	15810	15940	15600	15920	15600	15700
Marca germană		8145	8363	8120	8335	7900	8300	8160	8320	8050	8270	8100	8250

Echipa de serviciu
GABRIELA GROZA
-secretar de redacție
Bianca Felea, Adriana Igaș, Ioan Leac, Dina Rujan, Ramona Vidulescu
– tehnoredactare computerizată.
Simona Antal Ioana Frățilă, Aurica Telcian Daniel Vizitiu
– corectură.

PRIMUL LICEU PRIVAT, LA ARAD

În cadrul Fundației Universitare „Vasile Goldiș" va lua ființă începând cu anul școlar 1999-2000, un liceu cu profil real - umanist, cu următoarele clase:

- o clasă de matematică - informatică cu limba engleză intensiv - 30 locuri
- o clasă de biologie - chimie cu limba engleză intensiv - 30 locuri

Înscrierile și informații suplimentare, se pot obține în cadrul Campusului Studențesc situat în Arad, str. Feleacului nr. 1, tel. 057.256391 int. 17 și int. 18.

UN TÂNĂR A MURIT STRIVIT DE COPACUL PE CARE ÎL TĂIA

În ziua de 14.07.1999, a fost găsit decedat pe pășunea comunală Dulcile, aparținătoare comunei Gurahonț, **Istea Mihai Marius**, de 24 ani, din aceeași localitate. El a tăiat un copac care s-a prăbușit peste el. Nu sunt suspiciuni privind cauza decesului, precizează Poliția. A fost anunțat medicul legist.

„BUCURIA MUZICII" LA BUTENI

Duminică, 11 iulie, de la ora 17,00, la Căminul Cultural Buteni s-a desfășurat Festivalul coral „Carminis Laetitia" („Bucuria muzicii"), ediția a VII-a, organizat de Inspectoratul pentru Cultură și Artă Arad, Centrul de conservare și valorificare a creației populare Arad, Consiliul Popular Buteni și Căminul Cultural Buteni. Au participat: Corul de copii „Crescendo" din Buteni, dirijat de Dan Miculi; Fanfara „Zărandul" a Casei de Cultură Sebiș, dirijor profesor Alb Ștefan; Corul din Covăsânț, dirijat de Lamos Ioan; Corul „Emil Monția" a Casei de Cultură Arad, dirijor profesor Gheorghe Fluieraș; Corul „Mocramiac" al Catedralei Sfânta Sava din Belgrad.

A fost cinstită astfel memoria compozitorilor Ioan Vidu, Emanoil Monția și Sabin Drăgoi, născuți pe meleaguri arădene. Circa 200 de persoane au asistat la o manifestare cultural artistic emoțional.

PIRATERIE AUDIO

În urma unei acțiuni întreprinse de polițiști, în colaborare cu comisari ai Gărzii Financiare, în Piața Miorița din municipiul Arad, a fost depistat **Petrean Sorin**, de 28 ani, din Arad, care comercializa casete audio fără forme legale, comunică Biroul de presă al IPJ Arad. Cu ocazia controlului efectuat la sediul S.C. „AFEROTON" SRL, al cărei administrator este, s-au găsit 5.000 de casete audio și 10.000 coperți pentru astfel de casete, toate deținute fără documente de proveniență, precizează sursa citată. Bunurile au fost ridicate în vederea confiscării, iar susnumitul a fost sancționat conform Legii nr. 12/1990, cu amendă în valoare de 20 milioane lei. Se continuă cercetările pentru stabilirea elementelor constitutive ale infracțiunii prevăzută de art. 84 din Legea nr. 8/1996, privind drepturile de autor.

Moment de mare bucurie la Grădinița cu program prelungit nr. 22 „Astra-Vagoane" Arad prilejuit de încheierea anului.

ADVENTIȘTII AU CÂȘTIG DE CAUZĂ

În data de 13 iunie a.c., la Curtea de Apel Timișoara s-a judecat în ședință publică procesul intentat de elevii adventiști și părinții acestora împotriva Ministerului Educației Naționale. Elevii prezenți în instanță provin din județele Arad, Timiș și Caraș Severin. Ei nu au putut participa, din motive de conștiință, la proba de cultură generală programată sâmbătă, 5 iunie 1999, în cadrul sesiunii examenului de capacitate.

Curtea de Apel Timișoara a admis acțiunea formulată de copiii adventiști împotriva Ministerului Educației Naționale (MEN) și a decis anularea, ca nelegal a articolului privind programarea zilei de susținere a probei de cultură generală (istorie-geografie) într-o zi de sâmbătă. De asemenea, Curtea a anulat parțial graficul de organizare a examenului de capacitate, sesiunea 1999, pentru elevii adventiști.

Curtea obligă MEN să reprogrameze proba într-o altă zi decât sâmbăta și să asigure locuri suplimentare în licee.

Pastorul adventist Pavel Memete din Timișoara precizează că și la București, într-un proces similar, Curtea Supremă de Justiție a dat câștig de cauză elevilor.

De la Inspectoratul Școlar Județean (ISJ) am aflat că în perioada examenului de capacitate, sâmbăta, la proba de cultură generală s-au prezentat cu 23 de elevi mai puțin față de ziua de vineri. Majoritatea elevilor absenți au fost din zonele Șepreuș și Cermei. ISJ Arad nu cunoaște câți dintre elevii absenți sunt adventiști.

ISJ Arad e dispus să organizeze reluarea examenului de capacitate pentru acești elevi în momentul când vor avea cereri în acest sens.

TEODORA MATICA

FAPTE CU AUTORI NECUNOSCUȚI

În ultimele 24 de ore, pe raza municipiului Arad s-au comis 3 furturi rămase cu autori necunoscuți. Exemplificăm: Autori necunoscuți, prin spargerea geamului, au pătruns în locuința lui **Eiger Adalbert**, din Arad, str. Andrei Șaguna nr. 163, de unde au sustras bunuri în valoare de 25.000.000 lei.

În toate cazurile s-au constituit echipe operative, în vederea identificării, prinderii și tragerii la răspundere a autorilor.

RUTIERE

În ultimele 24 de ore, s-a acționat pentru conștientizarea participanților la traficul rutier, cu privire la imperativitatea respectării dispozițiilor legale care reglementează regimul de viteză. Astfel, au fost testate radar 3.265 autovehicule, în urma căreia un număr de 59 conducători auto au fost obligați la diminuarea bugetului personal, sau familial, după caz.

Ca o consecință a nesocotirii legislației în domeniu, au fost ridicate 9 permise de conducere și 3 certificate de înmatriculare, pentru defecțiuni tehnice.

Trebuie să acceptăm, spune Poliția, că aplicarea celor 131 amenzi contravenționale, în valoare de 9.300.000 lei, face parte, indisolubil, din ansamblul acțiunilor preventive în domeniul traficului rutier.

CHIȚAC ȘI STĂNCULESCU - CONDAMNAȚI LA CÂTE 15 ANI ÎNCHISOARE

Generalii Victor Athanasie Stănculescu și Mihai Chițac au fost condamnați, ieri, la câte 15 ani de închisoare, pentru omor deosebit de grav, în procesul revoluției de la Timișoara, Curtea Supremă de Justiție (CSJ) hotărînd ca ei să plătească, împreună cu MApN, aproape 500 de milioane de lei persoanelor rănite și rudelor celor uciși în decembrie 1989.

Judecătorii instanței supreme i–au găsit vinovați pe generalul locotenent (r) Victor Athanasie Stănculescu, fost prim-adjunct al ministrului Apărării și generalul locotenent (r) Mihai Chițac, fost comandant al trupelor chimice, de uciderea a 72 de persoane și rănirea altor 253.

Judecătorii au stabilit că cei doi generali "au acționat nu de frica dictatorului Nicolae Ceaușescu, ci în scopul meschin de menținere în cercul puterii".

Curtea Supremă a dispus punerea sub sechestru a bunurilor lui Stănculescu și Chițac.

Hotărîrea de ieri a completului de trei judecători al Curții Supreme poate fi contestată la completul de nouă judecători al CSJ.

Instanța supremă și–a motivat sentința de condamnare a generalilor prin faptul că cei doi, militari de carieră, au prevăzut rezultatul acțiunilor lor din timpul revoluției din decembrie 1989.

Accident, în fața Primăriei

CĂCIULĂ S-A IZBIT DE ȚUȚ

Ieri, în fața Primăriei un WV Transporter (156 Probe) condus de Marius Căciulă s-a izbit de o Dacie (AR-03-EDC), la volanul căreia se afla Mariana Țuț, răsturnând-o cu roțile în sus. Coliziunea s-a produs la intersecția dintre B-dul Revoluției și str. A. D. Xenopol. Din acest impact a avut de suferit o femeie care s-a ales cu brațul stâng rănit. Culmea e că semafoarele funcționau! Am reținut, din mulțimea adunată la fața locului, opinia unei doamne revoltate: **„Toți umblă ca tâmpiții și fac accidente"**. Poliția face cercetări în acest caz.

B.O.

FIUL PORCULUI

(Urmare din pag.1)

Cu toate că un Muscă Dimitrie, un Faur Ioan și alții învârt banii cu lopata, amărâților care măzgălesc hârtia după „vocea" stăpânilor le dau salarii de mizerie, fără a mai pune la socoteală că din octombrie-noiembrie anul trecut nu și-au mai plătit impozitele și alte obligații către fosta Direcție a Muncii și către Casa de asigurări de sănătate. Nici nu puteau să o facă, din moment ce această tipăritură a înregistrat anul trecut o pierdere de peste 675 de milioane de lei. Dar ce fac oare bieții angajați, care sunt folosiți în regim de sclavie?

Unul din stăpâni, crescător de porci și un altul, care adună banii din coliva morților pe seama noii catedrale, nu s-au dat la o parte să pună un purceluș - care grohăie în limba UDMR - să improaște cu noroi unul din cotidianele de seamă ale țării și, folosind lozinci incitatoare, să vorbească de mentalitatea și educația în cei 50 de ani de comunism. Autorul, îngrășat la creșcătoria celor amintiți, uită că a supt lapte bun în o parte din cei 50 de ani incriminați, că a vrut să parvină pe toate căile, fiind în rezerva de cadre a PCR. A uitat că pentru a mânca o pâine mai albă a lăsat postul de profesor și a venit ziarist, cu aprobarea secretariatului comitetului județean de partid, la un jurnal onorabil, de altfel, care se numea „Vörös Lobogo". Și la acest ziar, care, ca și celelalte, era organ de presă al comitetului județean de partid, nu putea decât să slujească în scris politica partidului și, când a optat, știa acest lucru. Nu l-a obligat nimeni să abandoneze slujba de profesor și să devină activist de presă comunist.

Dar purcelușul, crescând, a devenit ditamai făptură mare și a uitat de laptele dulce pe care l-a supt. Acum caută alte țâțe.

Și ar mai fi ceva de spus. Afaceriștii care au pus la cale diversiunea cu măzgăleala hârtiei se dau mari români. Cel căruia i-au dat țâța să sugă nu aderă la ideile patriotarde ale stăpânilor.

De aceea, propun ca „lanus" modern să ia forma unui porc.

În rest, mai sunt multe de spus, dar ceea ce o să dezvăluim implică adânc în afacere organele financiare ale județului și altele. Noi, cei de la „Adevărul", în orice caz, nu vom abandona principiile sănătoase ale neamului românesc, drepturile de neclintit ale cetățenilor statului nostru național și unitar.

ARKAN A NEGAT CĂ AR INTENȚIONA SĂ SE PREDEA AUTORITĂȚILOR BELGIENE

Fostul lider paramilitar sîrb Zeliko Raznatovici, supranumit Arkan, a dezmințit informațiile portivit cărora ar intenționa să se predea autorităților belgiene, pentru a fi apoi remis Tribunalului Penal Internațional (TPI), potrivit declarațiilor sale, publicate, ieri, de un cotidian sîrb, citat de AFP.

Avocatul belgian Pierre Chome, aflat la Bruxelles, a declarat, miercuri, că a fost contactat de către un intermediar al lui Arkan. "Intermediarul lui Arkan mi-a spus că acesta din urmă dorea să știe, temîndu-se să nu fie ucis, dacă autoritățile belgiene îi pot asigura securitatea, în momentul în care se va preda, în timpul perioadei de detenție și după ce va fi remis TPI", a declarat Chome.

"Nici nu mă gîndesc să merg în Belgia", a afirmat Arkan, citat de cotidianul "Glas Iavnosti".

"Toate acestea sunt opera americanilor, care vor să-mi otrăvească viața. De altfel, procurorul belgian însuși nu a fost în măsură să explice de ce aș fi mers în Belgia", a adăugat Arkan.

Procurorul adjunct al TPI Graham Blewitt a declarat, miercuri, la Haga, că TPI nu a fost înștiințat în legătură cu intențiile fostului lider paramilitar de a se preda.

Arkan și gruparea paramilitară pe care o conduce, denumită "Tigrii", sunt considerați autorii unor crime atroce, în timpul războiului dintre Croația și Bosnia. TPI l-a acuzat pe Arkan de crime de război și crime împotriva umanității, lansînd un mandat de arestare pe numele său, elaborat în 1997 și dat publicității în luna martie a acestui an.

HÂRTIE DE ÎMPACHETAT

Vindem hârtie împachetat la prețul de 5.000 lei/kg (are inclus TVA).

Cei interesați pot cumpăra hârtia de la TIPOGRAFIA MEDIAGRAF, din Arad, Str. Feleacului, nr.1 (lângă complexul comercial Jackson), în fiecare **luni** și **joi**, între orele 9,00-16,00. **Telefon: 235062.**

În zona 300, pe bâjbâite

ÎN CĂUTAREA VECHII CANALIZĂRI

De aproape două luni de zile, Zona 300 pare asediată: tranșee, munți de pământ, movile de nisip, tubulatură de plastic...

Micălaca III arată ca la război. Se înlocuiește vechea tubulatură pentru apă cu o alta, din material plastic. Executantul lucrării este firma „Comera". De la dl. **Emil Valer Herlo**, director instalații la firma executantă am aflat că lucrarea este finanțată din fonduri BERD. Lucrările de săpare a șanțurilor se efectuează manual din cauză că nu se știe pe unde trece vechea rețea de apă. Planul vechii rețele e doar orientativ. Din această cauză - și nu numai - lucrările merg aproape în ritm de melc. Inclusiv proiectul de execuție prevede efectuarea de sondaje, tocmai pentru că reabilitarea sistemului de apă nu poate fi făcută fără să se dea de capătul vechii rețele.

Ploile abundente din ultima vreme au zădărnicit munca lucrătorilor și au distrus o parte din munca lor. Putem spune că lucrătorii de la „Comera" au fost un fel de Meșterul Manole. Pământul scos pe marginea șoselei ziua, se surpa în șanțuri noaptea. Ieșirea din această situație se va face printr-o nouă săpare a șanțului, evident, cu costuri suplimentare.

În două săptămâni, dl. Herlo estimează să finalizeze introducerea noii tubulaturi. Urmează alte săpături pentru branșarea cu apă pe grupe de blocuri și poziționarea hidranților de incendiu, lucrare care, la un bloc, **„nu va dura mai mult de o zi."** Locatarii vor fi anunțați de branșare de Regia Apă-Canal și de „Comera" prin afișe puse la fiecare bloc.

Reabilitarea sistemului de alimentare cu apă cuprinde 80% din zona Micălaca 300. **„Conform graficului, până la sfârșitul anului va fi finalizată lucrarea."**

În alte părți, o astfel de lucrare se finalizează într-un timp extrem de scurt. La noi, lucrările trenează. Executanții sunt la cheremul gospodăriilor subterane (rețele de gaze, cabluri electrice, cabluri telefonice, rețele de canalizare). Cei care patronează aceste gospodării subterane nu au un plan exact al gospodăriilor respective. „Comera" este obligată să meargă pe bâjbâite când sapă șanțurile pentru noua tubulatură. Săpătorii se mai descurcă cu un detector de metale.

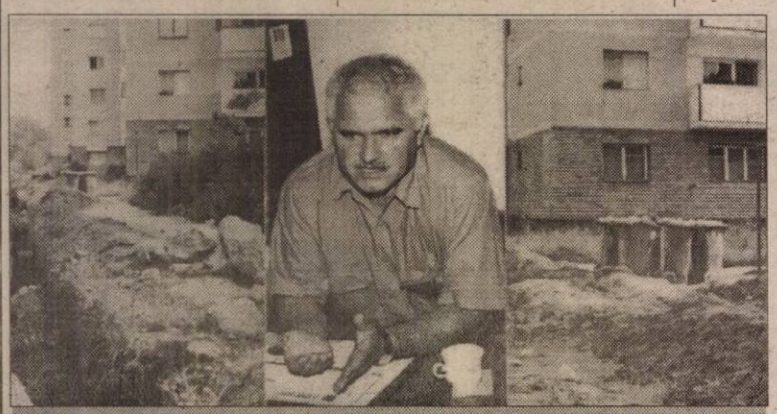

Domnul Herlo, „prins" între „tranșeele" din zona 300

Într-o țară aproximativă ca România nu e de mirare că și rețeaua de canalizare e tot... aproximativă. Sperăm ca măcar noua canalizare să aibă un plan după care lucrătorii să se poată ghida atunci când va fi cazul.

TEODORA MATICA
Foto: ȘTEFAN MATYAȘ

NOUA BANCNOTĂ DE 10.000

Ieri, casieria Băncii Naționale - Sucursala Arad a lansat pe piață și la Arad noua bancnotă de 10.000 lei. Ea are pe avers fot portretul lui Nicolae Iorga dar în locul șarpelui Glycon apar două flori albastre de gențiană. Pe revers, vulturul brâncovenesc (vechea stemă a Țării Românești) și Biserica Episcopală a Mănăstirii Curtea de Argeș. Bancnota are o culoare verzuie.

D. S.

„Fiți cu ochii pe noi!"

UN ȘOU CU CÂINI, PISICI, IEPURI ȘI... PROPRIETARII LOR

Momente artistice – Petrică Pașca

Duminică-seara, la grădina de vară **EXXON**, de pe str. E. Murgu se va înregistra o ediție specială a șoului **„Fiți cu ochii pe noi"**. Invitații sunt și ei speciali, iar subiectul emisiunii va fi: omul și animalele de casă. E vorba de câini și pisici. Discuția se va axa pe eficienta hranei pentru astfel de animale, cu acest prilej inaugurându-se prezența pe piața românească - începând de luni - a produsului american **EAGLE**, mâncarea ideală pentru câini și pisici. În Arad, produsul EAGLE va fi comercializat prin magazinul PURINA (Aradul Nou).

Vom avea și o paradă a modei realizată de Casa de modă „Lang" dar și momente artistice cu totul deosebite, aparținând cunoscutului taragotist arădean, **Petrică Pașca**. Vom lansa și noul CD al artistului **Petrică Pașca**.

Duminică-seara, grădina de vară **EXXON** - prin ziarul **Adevărul** și **Televiziunea Arad** - va aduce în fața dumneavoastră proprietarii și animalele lor preferate, într-un șou cu totul special, **Fiți cu ochii pe noi**.

S. GHILEA

La închiderea ediției

DUPĂ BUJAC URMEAZĂ GAIUL?

Serviciul de Protecție Civilă din cadrul Primăriei Arad ne-a informat că ploaia căzută în după-masa zilei de ieri a înrăutățit situația pe străzile Progresului și Aron Pumnul din Bujac. A fost afectată și strada Fântânii din cartierul Gai. Locuitorii de la numerele 20-43 s-au trezit cu curțile pline de apă.

Dl. Ioan Haidu, inspector la Protecția Civilă afirmă că situația e sub control și că în zonele afectate de ape **„vidanjele, motopompele și celelalte utilaje funcționează la parametrii normali, reușind să facă față cantităților de apă."**

T. M.

A treia zi după Scripturi,

COMISIA DE LUPTĂ ÎMPOTRIVA DEZASTRELOR A INTERVENIT ÎN BUJAC

Târziu, după ce s-au dărâmat două case și altele două stau să cadă, iar oamenii au apa în case de o săptămână, după lungi discuții și controverse purtate pe coridoarele Palatului Administrativ și în presă în fine s-a trecut la treabă.

Ieri dimineață, întreaga Comisie de luptă împotriva dezastrelor s-a deplasat în cartierul Bujac pentru a constata situația la fața locului. În același timp au fost mobilizate utilaje (pompe, vidanjere, escavatoare etc.) pentru remedierea situației.

Primul sosit în zonă, a fost prefectul Gheorghe Neamțiu, care după cum ne-au declarat locuitorii, la ora 6,30, a fost prezent. La aproximativ o oră a apărut și primarul Valentin Neamț. Cei doi erau însoțiți de întreg staff-ul tehnic și de membrii Comisiei de luptă împotriva dezastrelor. Situațiile cele mai grave se înregistrează pe strada Sportului și Progresului. Asta nu înseamnă însă că nu mai sunt și alte case, grădini inundate. Însă aici s-a adunat cea mai multă apă, pe str. Sportului de exemplu ea depășind un metru în unele locuri. La apelul prefectului și primarului au sărit în ajutor, alături de pompierii militari care acționau încă de marți și Direcția Agricolă Județeană, care a trimis două pompe de mare capacitate cu furtunele aferente, SC. Tricoul Roșu S.A., dl. Zoica trimițând în Bujac încă o pompă de mare capacitate. În total, în cartier acționau patru vidanjere și șapte pompe.

Problema principală însă este că apa nu mai are unde să se scurgă. Soluția găsită la fața locului, în urma unor măsuri topometrice a fost săparea unui canal printr-un lan de grâu, până la o groapă cu capacitate mare, unde să fie pompată apa. În acest scop s-a apelat la S.C. Conar, directorul Cinah urmând să trimită un escavator care să sape șanțul.

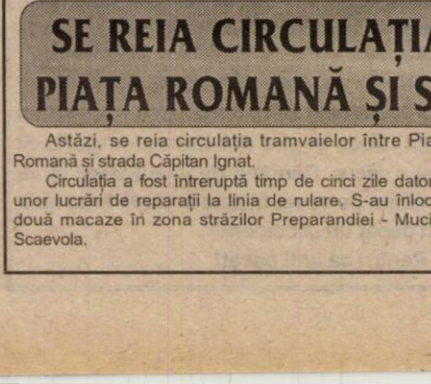

Cu casa asta nu se mai poate face nimic!

Necăjită, familia Șerban ne arată ce s-a ales din grădina lor.

Pe strada Progresului, apa încă mai bălțește în unele curți. Cele două case care s-au dărâmat au ajuns deja o ruină, pereții crăpând mai departe din cauza apei care s-a infiltrat în fundații. O altă problemă cu care se confruntă locuitorii din zonă este cea a lipsei apei potabile și a posibilităților apariției unor boli. WC-urile din curți au fost luate de ape, materiile fecale infectând totul în jur.

Deplasându-se pe str. Progresului, primarul Valentin Neamț a dispus imediat aducerea unei pompe care să continue scoaterea apei și pomparea ei în canalizarea de pe str. București. De asemenea, primarul a discutat cu locuitorii de acolo posibilitatea construirii unei canalizări provizorii, oamenii manifestându-și disponibilitatea de a participa cu bani și forță de muncă la realizarea acestui deziderat.

„Oamenii și utilajele vor lucra zi și noapte până când apa va fi îndepărtată. Am dispus ca la capătul străzii Marna, colț cu Sportului să fie săpat un canal de defluire a apei. Era singura soluție de a scoate apa din casele oamenilor” - ne-a declarat primarul Neamț.

O situație specială au mașinile Regiei de Apă-Canal, care după spusele primarului Neamț acționează anapoda, regia fiind un fel de „stat în stat”. De ce oare?

ȘERBAN POPESCU
Foto: ONORIU FELEA

Dacă până în august nu primesc fondurile speciale „DRUMURILE JUDEȚENE” ÎȘI SISTEAZĂ ACTIVITATEA

● ne relatează dl. Nicolae Popovici, directorul Societății de construcții rutiere

Din iulie 1998, Regia autonomă de drumuri și poduri a județului Arad și-a schimbat denumirea în Societatea de construcții rutiere. Dar, se pare că nu și-a schimbat numai numele. Și-a modificat și situația economică... în rău!

Domnul director ne-a relatat că anul 1999 este foarte dificil. Ministerul Transporturilor a alocat 9 miliarde de lei reprezentând un fond special de drumuri. Însă, se pare că drumul dintre București și Arad fiind... prea lung, suma respectivă nu a ajuns încă la arădeni. Până în prezent, nici programul pentru perioada următoare nu a fost semnat de minister. Atunci... ce să mai vorbim despre bani!

În primul semestru, mai precis în luna aprilie, au fost disponibilizate 150 de persoane, din aproximativ 570. Dar nici cei 320 nu au scăpat așa ușor! Ulterior au mai fost disponibilizați încă 24 de oameni și în jur de 30..... sunt în șomaj.

De la începerea anului s-au efectuat lucrări pentru: ● întreținerea drumurilor în valoare de 338 de milioane; ● aprovizionare material pietros - 86,7 milioane lei; ● reparații drumuri (plombări) - 2.000.735.000 lei; ● siguranță circulație (table, parapeți, vopsiri) - 52,5 milioane ● lucrări datorate calamităților din primăvară -7,3 milioane lei

Valoarea lucrărilor comunale care devin județene se ridică la aproximativ 200 milioane lei, iar cea a lucrărilor comunale este de 300 milioane. Suma totală a lucrărilor efectuate în primul semestru este de 4,1 miliarde de lei. Deși ea trebuia să atingă 5,549 miliarde lei.

În perioada următoare sunt programate lucrări numai pe drumuri județene: ● plombări (Seleuș-Ineu; Mocrea-Târnova; Cermei-Sălișteț; Buteni-Târnova-Curtici; Buteni-Moneasa; Petriș; Valea Mare; Birchiș; Tauț-Târnova); ● eliminări burdușiri; siguranța circulației; ● reparații periodice ale podurilor

La încheierea discuției, dl. Nicolae Popovici ne-a mărturisit că: „În cazul în care nu vom primi fondul special pentru drumuri până la sfârșitul lunii august, vom fi nevoiți să sistăm complet activitatea. Dacă mergem în același pas, vom acumula pierderi atât de mari, încât nu vom mai fi capabili să ne redresăm financiar.”

MADIANA MICAN

UN DRUM DE 7 MILIOANE

Domnul Mihai Fighir este reprezentant al României în Comitetul Internațional de Șah pentru persoane cu handicap. În această calitate este invitat să participe, în perioada 2-11 august a.c., la a III-a Olimpiadă de Șah, în Republica Cehia, la Hrabyne.

Organizatorii competiției asigură doar cazarea și masa, pentru 10 zile. Concurenții și însoțitorii trebuie să-și plătească drumul și taxa de participare. Din pensia de invaliditate, dl. Fighir nu poate suporta cheltuielile de drum. Pentru a ajunge la Hrabyne, dl. Fighir și însoțitorul său au nevoie de șapte milioane de lei. Pe această cale, solicită sprijinul financiar din partea celor care au generozitatea să le ofere ajutorul. Orice sumă de bani poate fi depusă în contul 459061304201, deschis la Banca Comercială Română, Sucursala Arad.

T.M.

Doi francezi șomeri, însoțiți de copilul lor, se plimbă PRIN EUROPA CU BICICLETA

Nu mică ne-a fost mirarea când ne-a fost dat să vedem pe drumul spre Arad o pereche de tineri francezi care călătoreau pe biciclete. Inedit era faptul că la prima bicicletă era agățat un cărucior în care se afla un copil simpatic foc. Dar să vedem cine erau ciudații călători...

ȘI ÎN FRANȚA SUNT TINERI ȘOMERI...

Cei trei excursioniști sunt francezi mai precis veneau din orașul Nimes. **Gillet Pierro** are 28 de ani, soția lui **Sara** 27 și băiatul **Ioan** 6 ani. Despre situația lor actuală, din Franța, ne-a mărturisit **Pierro: „Atât eu cât și soția mea suntem instructori școlari dar nu avem decât slujbe temporare. Actualmente suntem șomeri, ajutor de șomaj luând numai soția mea aproximativ 1500 de franci pe lună.”**

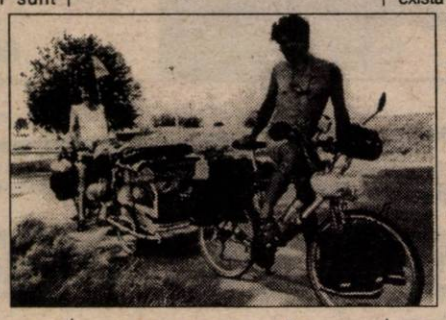

Dacă în Franța se descurcă greu cu acești bani, în țările de tranzit (România, Croația, Ungaria etc.) sunt suficienți pentru mâncare.

„DORIM SĂ VIZITĂM EUROPA”

Țările care au fost sunt sau vor fi vizitate de familia Gillet sunt: Franța, Italia, Slovenia, Croația, Ungaria, România, Bulgaria și Turcia. „Startul” a fost pe data de 1 aprilie iar finalul va fi în septembrie când sunt nevoiți să se întoarcă în Franța pentru că Ioan face 7 ani și trebuie să meargă la școală. Pentru siguranță, ei au puțini bani lichizi folosind în special cărți de credit și cecuri.

TINERII ROMÂNI VISEAZĂ SĂ AJUNGĂ ÎN FRANȚA, GERMANIA SAU AIUREA...

Cu toate că sunt șomeri, o situație deloc plăcută, cei doi sunt optimiști, fără prea multe griji cu privire la viitor. Ei pedalează în medie cam patru ore pe zi după care se opresc, se joacă cu copilul, mănâncă și își instalează cortul. La întoarcerea în Franța vor căuta un alt loc de muncă...

După cum ați putut vedea nici în Franța, care are un statut bine definit în U.E. sau N.A.T.O. - nu toate lucrurile sunt în roz. Și la ei există sărăcie, și la ei există șomeri. Și la ei există corupție, birocrație sau faliment. Chiar dacă la o scară mai mică. **Este păcat că în rândurile tinerei generații s-a creat o psihoză a emigrării care nu face decât rău țării. Este păcat pentru că un emigrant va fi privit întotdeauna ca un paria - cu dispreț - chiar de un ins net inferior! Este păcat că pleacă tineri cu studii superioare sau buni meseriași. Este păcat că nu se bucură de norocul că trăiesc într-o țară liberă, cu un extraordinar potențial de resurse, unde totuși există o șansă pentru fiecare. Doar că ea trebuie căutată!**

OLIMPIU BULZAN
Foto: AL. MARIANUȚ

După cinci zile de reparații

SE REIA CIRCULAȚIA TRAMVAIELOR ÎNTRE PIAȚA ROMANĂ ȘI STRADA CĂPITAN IGNAT

Astăzi, se reia circulația tramvaielor între Piața Romană și strada Căpitan Ignat.

Circulația a fost întreruptă timp de cinci zile datorită unor lucrări de reparații la linia de rulare. S-au înlocuit două macaze în zona străzilor Preparandiei - Mucius Scaevola.

Reparațiile, care s-au ridicat la aproape 200 milioane lei, au fost suportate de către Compania de Transport Public Arad (C.T.P.A.).

„Pe viitor, în funcție de fonduri, vom mai efectua reparații în zonele cu uzuri la linie”, ne-a mai declarat dl. Petru Cuvineanu, director tehnic al C.T.P.A.

N.O.

dialog Distribuitor Autorizat

EURO - GSM

ÎN VARA ACEASTA
POȚI SĂ-ȚI SCHIMBI CULOAREA LA FAȚĂ !

Incredibil dar adevărat!

- Conectare gratuită
- Până la 2000 minute gratuite
- Cadou - o față colorată

EURO-GSM ARAD
B-dul Revoluției 95, Tel Fax: 057-282656

„SUNT LA VÂRSTA LA CARE NU MAI FAC CONCESII"

- Interviu în exclusivitate cu NICULAE CERVENI, vicepreședintele Partidului Național Român -

– D-le Niculae Cerveni, cum vă simțiți în Partidul Național Român?

– Mă simt bine! Venind în acest partid am respectat trei dintre convingerile mele fundamentale: liberalismul, atitudinea națională și conduita creștin-ortodoxă. Președintele Viorel Cataramă este o garanție a faptului că PNR va promova o politică economică liberală, întregul staff al partidului gândește o strategie valabilă de sprijinire a capitalului autohton și o politică națională pozitivă, iar trăirea ortodoxă...

– Promovarea acesteia cade și în sarcina d-voastră...

– Nu mă dau în lături. Convingerile mele sunt cunoscute, iar dacă partidul nu mă va sprijini în aceste demersuri, trebuie să vă mărturisesc și faptul că sunt la o vârstă la care nu mai pot să fiu „format" și la care pot să mă retrag cu fruntea sus... Dar, până în prezent, la PNR suntem o echipă solidă și am convingerea că nu vor exista „presiuni colaterale" - ca să folosesc o expresie „la modă" în diplomația NATO.

– Totuși, se pare că viitoarea politică de alianțe „pre-"sau post-electorală promovată de Partidul Național Român nu exclude și o colaborare guvernamentală cu PDSR-ul. Cum v-ați înțelege cu Iliescu?, tocmai dumneavoastră, care l-ați atacat de nenumărate ori?

– Cu Iliescu mă voi înțelege bine, deoarece domnia-sa este un om politic. Este altceva cu Constantinescu, care nu-i om politic... Cu Iliescu, chiar dacă vom fi în aceeași tabără, ne vom respecta punctele de vedere.

– Să revenim la Biserica Ortodoxă: nu credeți că s-ar impune o revigorare a acesteia, o ieșire din contemplativitate și o mai mare implicare în social?

– Revigorarea Bisericii nu o face omul, dar cred că este necesară. Și Biserica Ortodoxă Română a fost supusă, o jumătate de secol, la toate ingerințele posibile... Este greu să-i pretinzi unui preot să se gândească doar la Dumnezeu, atâta timp cât el era obligat să trăiască într-un regim totalitar, cu frica de zi cu zi. Acum, trebuie să fim conștienți de faptul că fără Biserică - fără Biserica Ortodoxă Română, majoritară în cazul nostru - nu vom putea

face nici o schimbare eficientă în România. Da, este necesară o mai mare implicare a Bisericii în social..

– Ce-ar mai trebui făcut, pentru a intra în normalitate?

– Revigorarea Justiției. Atât din punct de vedere normativ, cât și în ceea ce privește practica judecătorilor.

– Tocmai se discută în Parlament de „Legea Presei". Nici americanii nu și-au permis așa ceva...

– Este o altă tâmpenie. Iată cum aș fi rezolvat eu problema aceasta: prin modificarea Codului Penal. Articolele 205 și 206 din Codul Penal nu se referă la presă și, astfel, nu vor exista niciodată ziariști închiși pentru activitatea lor. Ziariștii, dacă greșesc, vor răspunde civil, nu penal.

DORU SINACI
Foto: ȘT. MATYAȘ

Varujan Vosganian, președintele UFD:

„NOI SUNTEM AMPICILINA SOCIETĂȚII ROMÂNEȘTI"

● UFD Arad a fost și este monitorizat

Varujan Vosganian a participat ieri la conferința de presă a UFD-ului, organizată în Sala 33 a Consiliului Județean. Alături de domnia-sa au fost prezenți Ioan Lucian, coordonator UFD pentru Zona de Vest, Ioan Bot - deputat de Bihor, Alexandru Stoenescu - vicepreședinte și - bineînțeles - staff-ul arădean. După ce UFD-ul a fost ținta mai multor atacuri și presiuni în scopul racolării membrilor săi de către alte partide, un număr de filiale au fost introduse în monitorizare. În trei luni au fost schimbați nouă șefi de filiale, printre care și Alexandru Savici. Acesta - spune Varujan Vosganian - s-a făcut vinovat de blocarea dezvoltării filialei, din dorința de a nu-și pierde scaunul. Oricum, Vosganian spune că la PNR au plecat cu Savici doar câteva „impurități", filiala remarcându-se acum prin loialitate și seriozitate. Până la alegeri, filiala va fi coordonată de către o echipă împuternicită de către Vosganian. Este foarte posibil ca actualii lideri arădeni să rămână pe funcții până la alegeri. Faptul că Vosganian a spus că vom afla acest lucru „în curând" și nu ne-a spus nimic ieri, ne face să fim circumspecți.

● Numai dreapta naște capitalism

În concepția UFD, în 2004 va fi imperios necesară o guvernare de dreapta, singura care generează capitalism, adică prosperitate și dezvoltare economică. „Noi suntem singurii care ne gândim la viitor, ceilalți gândindu-se doar la ce să facă acum pentru a câștiga ceva". ApR nu este altceva decât „un tort de biscuiți" iar PNR-ul s-a format din „grupuscule" de la alte partide. În fapt, UFD-ul vrea să atragă elita țării, care se găsește înafara partidelor politice. Prin aceasta, dorește să devină o sumă de anticorpi ai societății: „Noi suntem ampicilina societății românești".

● Nu vrem o țară cu o singură ideologie

Alexandru Stoenescu a ținut să precizeze că toți liderii UFD sunt oameni realizați, aparținând unei zone a „intelectualității generoase" „Nu ne cantonăm în intelectualitatea umanistă, ne prezentăm ca manageri. Nu vrem o țară în care să existe doar ideologia dreptei. Suntem interesați de existența unei stângi europene".

● Legionarii erau anticapitaliști

Pentru că s-au făcut auzite destule trimiteri la legionari, liderii UFD țin să precizeze că nu au nici în clin nici în mânecă cu mișcarea legionară. Aceștia erau anticapitaliști, fiind adepții statului totalitar, nu ai unui stat de drept. Tocmai din acest motiv este bine că a apărut UFD: „Dacă nu aduceam noi acum dreapta, peste trei ani ar fi adus-o altii, însă o dreaptă autoritară, nu una democratică".

● Federalizarea României? Deocamdată nu este clar nimic

În ceea ce privește scrisoarea celor 400 de intelectuali ardeleni, Varujan Vosganian spune că aceasta nu a fost încă semnată de către nimeni. Tendințele de federalizare a României intră sub incidența Codului Penal. Pericolul real vine de la acele idei de autonomie fiscală regională, aceasta însemnând un pas spre dezmembrarea României. Autonomia fiscală locală este una, ea ducând la dezvoltare, pe când cea regională este cu totul altceva.

● Autonomia universitară - scopul UDMR-ului

Pentru că tot era la capitolul „autonomiei" Vosganian a ținut să precizeze că UFD-ul este împotriva universității multiculturale fără limba română. În fapt, ei doresc o universitate maghiară pentru că autonomia universitară este mai puternică decât autonomia primăriei, de exemplu.

SIMION TODOCA

PRIN GAURA CHEII

UFEDIND PENTRU MILENIUL TREI

Ieri, după-amiază, Varujan Vosganian s-a întâlnit cu activul UFD Arad. Deși presa nu a fost invitată la această dezbatere internă de partid, fără voia noastră am auzit tot ceea ce s-a discutat în sala alăturată... Deoarece au fost discuții principiale, deschise și sincere, îndrăznim să încălcăm puțin normele deontologice și să redăm câte ceva din conținutul discuțiilor care s-au purtat acolo, pentru a ne face datoria față de cititorii noștri. Oricum, am stat în văzul tuturor și nu ne-a izgonit nimeni...

NEVOIA DE PERSONALITĂȚI

Discuțiile au fost deschise de senatorul Varujan Vosganian, președintele partidului, care a evidențiat faptul că **„în nici o filială nu am avut atâtea probleme ca la Arad. Sper că de acum încolo să avem doar succese..."** Deoarece Varujan Vosganian a fost de părere că **„gruparea Roman-Onea a sculat presa în capul lui Savici și UFD-ul nu-și poate permite să legalizeze o astfel de politică de partid"**, situația filialei arădene rămâne în atenția centrului. Astfel, până la alegerile județene se va constitui un comitet propus de București, format din 3-5 membri, care să gireze treburile filialei.

La această inițiativă, liderii UFD Arad au încercat să se opună arătând că **„noi cunoaștem cel mai bine situația din Arad"** sau că **„și triumviratul roman, deși a fost o soluție de moment, a eșuat în cele din urmă..."**

Aceste speculații au fost sancționate de către Varujan Vosganian, care a arătat că **„până la alegerile județene nu puteți închide partidul. Aici nu vorbim de drepturi istorice, ci avem nevoie de lideri."**

Așa stând lucrurile, Ioan Lucian și Octavian Bot din Oradea - care până în prezent au coordonat și filiala arădeană, aflată în criză - au venit cu câteva propuneri din rândul personalităților arădene: Remus Tănase (care era prezent în sală), Cret Nicoară, Budișteanu Ioan, Bărlutiu Ioan și Sava Sorin.

NOI PENTRU CE-AM UFEDIT ATÂT?

La auzul acestor nume, ufediștii arădeni au sărit ca arși. Dacă în cazul primelor două propuneri (Remus Tănase și Cret Nicoară) n-a avut nimeni de comentat, toți bucurându-se de prezența acestora în partid (oricum, personalitatea impune, orice s-ar zice), lista de cinci a fost considerată ca fiind un „atentat" la scaunele ufediștilor de până acum: **„Noi pentru ce ne-am zbătut? Ca să facem loc la alții?"**

STRATEGIA UFD ARAD

În fața filosofiei lui Ioan Boticiu și a poftei politice a lui Radu Onea a intervenit Gelu Roman, care a declarat că **„nu facem politică pentru funcții. Avem nevoie de personalități și le vom accepta... Totuși, ar fi bine ca toți cei propuși să lucreze o lună-două cot la cot cu noi, ca să-i cunoaștem mai bine."**

În cele din urmă, UFD-Arad a stabilit o strategie concretă de acțiune politică în viitorul apropiat, astfel ca alegerile județene din toamna anului în curs să se desfășoare în bune condițiuni.

A rămas în suspans un singur lucru: Varujan Vosganian a declarat că **„vremea dreptei va veni prin 2004-2005"**. Oare doritorii de funcții au răbdare să aștepte atât?

DORU SINACI
Foto: STEFAN MATYAS

Exasperat de promisiunile fără acoperire

PREȘEDINTELE CONSTANTINESCU SE RĂSTEȘTE LA AMERICANI!

(Urmare din pag.1)

Nu-i vorbă că tonul l-a dat însuși președintele Constantinescu prin nu mai puțin „celebrul" discurs în care el aprecia intervenția NATO în Iugoslavia drept „necesară și justificată". O apreciere deosebit de gravă pe care - reamintim - nu au făcut-o nici unul dintre președinții Ungariei, Cehiei sau Poloniei - țări membre NATO, deci, interesate, cât de cât de „justificarea" bombardării Iugoslaviei -, dar pe care noi am făcut-o, chit că nimeni nu ne-a cerut acest lucru!

Dar așa suntem noi, săritori, nevoie mare! Sau, mai pe românește, ne rupem coloana vertebrală și ne umilim și când trebuie și când nu trebuie! Dar mai ales când nu trebuie. Iar istoria noastră postdecembristă, în special după noiembrie 1996, este plină de asemenea momente, politica noastră externă reducându-se, în esență, la a ne ploconi mai tot timpul în fața Occidentului sau a Americii în ideea că această „politică în genunchi" este singura alternativă. Firește, nimeni nu se gândește că ar trebui să declarăm război Americii sau să închidem granițele pentru Occident, ci la o atitudine mai demnă, mai independentă, la reacții mai elaborate, mai puțin pripite, la o politică externă mai pe față.

Am mai spus-o și cu alt prilej. Știm destul de bine cum stăm, adică cine și ce este România și cine și ce este Occidentul sau Statele Unite și, în general, nu ne-am întins niciodată mai mult decât ne-a permis plapuma. După cum la fel de bine știm că unica soluție de viitor pentru România este cea alături de Uniunea Europeană și de NATO. Până când, doar Cel de Sus ar putea să spună! Deci, din acest punct de vedere nu există nici un dubiu, vrând, nevrând, România trebuie să defileze - cum se spune - doar împreună cu NATO.

Da, dar de aici și până la a nu mai avea identitatea ta proprie, până la a nu îndrăzni să-ți spui părerea într-o chestiune sau alta, până la a aproba slugarnic orice gest sau declarație a celor mari, chiar dacă ele sunt, evident, împotriva firii, până la a te lăsa călcat în picioare în orice privință doar pentru a nu-l supăra pe Unchiul Sam este o cale mult prea lungă! Ca să nu mai amintim și de faptul că în mai toate lucrurile în care ne-am băgat de vreo doi ani și jumătate, precum musca în lapte, tot timpul am pierdut: vreo 4-5 miliarde de dolari după războiul din Golf și după embargoul impus Iugoslaviei și alte vreo 7 acum, după bombardarea aceleiași Iugoslavii de către Alianța Nord-Atlantică.

Urmarea, vorba președintelui Constantinescu: ne-am ales și ne alegem cu felicitări și bătăi pe umeri, în timp ce pierderile cauzate de ultima intervenție „pacificatoare" a Statelor Unite în Balcani cresc de la o zi la alta. Culmea tupeului este - așa după cum scriau ziarele, mai zilele trecute - că, recent, câteva țări membre NATO au cerut României și Bulgariei să se ocupe ele de deblocarea Dunării, pe banii lor! Adică, fu, NATO, ai blocat Dunărea și ai distrus comerțul mai multor țări prin bombardarea unor poduri peste Dunăre și, la sfârșit, ceri ca alții să facă curățenie în urma ta și să răspundă pentru uriașele stricăciuni produse de tine! Într-adevăr, trebuie să ai obraz gros sau să fii tare mare - și, de fapt, sunt - ca să poți pretinde așa ceva!

Într-un asemenea context, probabil că și președintele Constantinescu nu s-a mai putut răbda și și-a dat drumul la gură. Și bine a făcut. Rămâne de văzut dacă el va continua pe această linie și dacă totul nu a fost decât un „accident".

Pentru că ar fi păcat!

PENTRU B.C. WEST PETROM A VENIT VREMEA PERFORMANȚEI!

● Masă rotundă organizată de ziarul „Adevărul” ●

După cum v-am informat în numărul nostru de ieri, echipa de baschet masculin West Petrom Arad și-a reluat pregătirile în vederea noii ediții de campionat. Drept urmare, dorind să aflăm cât mai multe amănunte despre această grupare, i-am invitat la Clubul Presei pe trei dintre reprezentanții săi marcanți. Este vorba despre domnii Dinu Puf - președinte executiv, Dan Gabriel Boric - președinte onorific și, nu în ultimul rând, Dragan Petricevici - antrenor principal. Iată cele mai interesante aspecte abordate în timpul discuțiilor.

DE CE ARADUL?

În deschidere, „principalul” sârb ne-a prezentat motivele venirii la B.C. West Petrom: vechea legătură de prietenie cu „onoraficul” Boric și cea (de dată mai recentă) cu Dinu Puf, concepțiile foarte asemănătoare în privința baschetului de performanță, climatul de seriozitate de la club și perspectivele promițătoare. „Doi ani de zile - perioada contractului meu - sunt cel puțin necesari pentru a se vedea roadele muncii depuse. Dar vreau să fiu realist, nu caut un alibi, nu promit «marea cu sarea». Acum este momentul schimbării mentalității, al jucătorilor «proaspeți». Cu atenție, cu prudență, fără euforia generată de aducerea mea, se poate face treabă” - crede Petricevici.

1-8 ȘI CENTRU DE BASCHET

Acestea sunt obiectivele echipei. Pe lângă clasarea în prima serie valorică - obligatorie marii performanțe - se intenționează formarea unui adevărat centru de baschet masculin la Arad, lucru pe care, fără falsă modestie, antrenorul sârb consideră că l-a izbutit la Iași, ultimul său popas (după „naționala” de seniori, „U” Cluj și Hemofarm Vrsec, unde a pregătit formația de fete, „identitate a baschetului iugoslav”). În acest scop, trebuie ca factorii conducere administrativă - conducere tehnică - jucători să funcționeze la parametrii optimi. Bineînțeles, un accent deosebit va fi pus pe juniori, sector din care pot „răsări” numeroase elemente de valoare.

PETROLIȘTII, CEI MAI INCOMOZI ADVERSARI

„Ca antrenor la Poli Moldrom Iași, West Petromul a fost cel mai incomod adversar pentru mine, în lupta pentru grupa 1-8. De altfel, arădenilor le-a lipsit foarte puțin pentru a se califica în prima serie. Din păcate, la Iași lumea, inclusiv presa, a așteptat ca lucrurile să meargă imediat de la sine, «ca pe sărmă». Au intervenit, printre altele, evenimente tragice - decesul părinților a doi jucători - și, în cele din urmă, nu am prins podiumul. Am plecat de acolo pentru că simteam că echipa nu mai poate evolua, intervenise plafonarea. A fost o perioadă frumoasă din viața mea, iar ușa de la Iași mi-a rămas deschisă” - afirmă Dragan Petricevici.

DESPRE TÂNĂRA GENERAȚIE

Primul lucru de care m-a întrebat Dragan - spune dl. Boric, referindu-se la „schimbul de mâine” - a fost dacă la Arad se practică street-ballul. I-am răspuns că se practică în special pe terenul Liceului „Moise Nicoară”. Tot despre acest subiect, Petricevici completează: „Dl. Puf ajută echipa de juniori I a clubului, duce, practic, centrul de copii și juniori «în spate». Am văzut formația de juniori '82-'83 și mi s-a părut excepțională. În actuala echipă de juniori există 3-4 baschetbaliști care vor face concurență jucătorilor din lot”. La rândul lui, Dinu Puf subliniază că „activitatea desfășurată la centrul de copii și juniori este dătătoare de speranțe”. Lucrurile „se mișcă”.

PRIMUL CONTACT CU JUCĂTORII

... a fost unul normal. Există o mare dorință de confirmare, iar antrenamentele decurg conform așteptărilor. Toți jucătorii au șansa lor, indiferent de nume ori vârstă, dovadă faptul că nu va lipsi nimeni din lot în cantonamentul de la Marea Neagră (stațiunea „Venus”), care începe luni. Singura problemă o reprezintă kilogramele. Unii dintre băieți le au în plus (de exemplu Munteanu și Vereș), alții, în minus (Bobroczky).

TRANSFERĂRI

A plecat Șerban Sere, au venit sârbii Nicola Nicolici, Miljan Marianovici și timișoreanul Rareș Apostol. Transferul ultimului este în curs de finalizare. Actele au fost depuse la Federație, baschetbalistul urmând să primească statutul de jucător liber. Astfel, transferările sunt un capitol închis pentru Petricevici. „Îl mai doream și pe Jordan, dar nu am reușit să îl legitimăm” - spune, cu umor, tehnicianul.

SEZONUL LUI VEREȘ

Petricevici susține că următorul campionat trebuie să fie al lui Vereș: „Este un jucător tânăr, bun, care poate evolua pe multe poziții, deci este «universal». Din urmă vin Dehelean, Mazilu, Manoilescu... Șerban Sere nu mai este componentul echipei. Este un baschetbalist cu calități, dar nu am ajuns la o înțelegere cu el. Revenind la Vereș, părerea mea este că putea fi inclus în selecționata României, la turneul din Slovacia, în locul lui Pelger. Doresc ca acest lucru să se întâmple în viitor, așa cum doresc ca Rareș Apostol să își păstreze și el locul din națională”.

LA MARE ... DAR NU PENTRU DISTRACȚII

În perioada 19-25 iulie, echipa va efectua un cantonament de pregătire centralizată în stațiunea „Venus”, prilej cu care se vor face reacomodarea la efort și antrenamentele cu caracter fizic, bazate pe rezistența aerobă și anaerobă. Nu vor fi omise, totuși, nici unele exerciții tehnice, concepute într-un mod plăcut. După revenirea din cantonament se va pleca la munte, la Poiana Brașov, urmând apoi meciurile de verificare. Tradiționala competiție „Cupa West Petrom” s-ar putea bucura de prezența puternicei echipe maghiare Sopron (care îl are pe Toni Alexe în lot), alături de campioana Forest Sibiu, Mobex Tg. Mureș, Carbochim Cluj și o formație din Iugoslavia.

BANI EXISTĂ, SE AȘTEAPTĂ REZULTATELE

Dan Boric consideră că „plafonul” de bani este asigurat și că există perspective din punct de vedere financiar. Totul depinde de rezultatele obținute pe suprafața de joc. Dinu Puf a luat deja legătura cu 2-3 firme cunoscute pe piața internă și se pare că nu vor interveni probleme de natură pecuniară.

SERIE DIFICILĂ

Grupa în care a fost repartizată echipa este catalogată drept dificilă, mai ales fiindcă ploieștenii s-au întărit cu dinamoviștii Simici și Marcovici, iar timișorenii reprezintă mereu o „nucă tare”. Totuși, posibilitățile de intrare în 1-8 sunt crescute, poate și grație evitării unor teamuri din Capitală.

ÎNTR-ADEVĂR, A VENIT VREMEA PERFORMANȚEI

Dacă anul trecut petroliștii au ratat la limită, nemeritat, participarea în prima serie valorică, în ciuda eforturilor antrenorilor Emeric Davidhazy și Adrian Budurean și ale jucătorilor, acum, în noile condiții, se poate spune că baschetul masculin arădean beneficiază de cea mai mare oportunitate de pătrundere în elită... Sperăm să profite de ea.

DRAGAN ESTE UNCHI

La finele discuțiilor, Dragan a avut parte de o veste extraordinară, fiind anunțat că a devenit unchi. Fericit, antrenorul a sărbătorit evenimentul ciocnind cu noi un pahar de șampanie, în sănătatea băiețelului. La mulți ani și succes West Petromului!

ALEX. CHEBELEU
ADRIAN HĂRȚĂU
Foto: ȘT. MATYAȘ

LIDERUL EXPEDIȚIEI "K2-1999" A EXPLICAT ÎMPREJURĂRILE DECESULUI ALPINISTULUI MIHAI CIOROIANU

Liderul expediției "K2-1999", italianul Manuel Lugli, a trimis, marți, o scrisoare familiei și prietenilor lui Mihai Cioroianu, în care relatează împrejurările decesului alpinistului român.

Prezentăm conținutul integral al scrisorii alpinistului italian:

"Aceste trei zile au fost cele mai triste pe care le-am trăit în ultimii ani. Ceea ce i s-a întîmplat lui Mihai Cioroianu ne-a marcat profund și nu ne-a mai rămas decît puterea să ne retragem de pe muntele ăsta nenorocit.

Mai jos, vă prezint o relatare a ceea ce s-a întîmplat, sîmbătă, 10 iulie și în zilele următoare:

Pe data de 10 iulie, dimineața, la ora 4.30, Mihai Cioroianu și Jay Sieger, din echipa noastră, au plecat din tabăra de bază pentru a ajunge în prima tabără de ascensiune. Cerul era perfect senin, după cîteva zile de vreme urîtă. Mihai era în cea mai bună formă. După părerea mea, în acel moment, el era cel mai puternic și cel mai pregătit din întreaga echipă. Cei doi erau decișI să ajungă la prima tabără, iar eu și alți trei coechipieri trebuia să ajungem acolo în ziua următoare, în timp ce ei urmau să plece spre a doua tabără, apoi spre cea de-a treia.

Am fost permanent în contact radio și, la ora 9.30, am primit un mesaj de la Jay, care ne-a spus că Mihai fusese lovit în piept de o piatră mare, chiar sub umărul stîng. Mihai avea dureri mari și respira cu dificultate. Am organizat imediat o echipă de salvare formată din trei persoane - eu, Oskar Piazza și Ugur Uluocak. În jurul orei 10.00, eram pregătiți să părăsim tabăra de bază, avînd asupra noastră medicamente, un sac de transport, corzi și tot ce ne mai putea fi necesar pentru a-l coborî pe Mihai în tabăra de bază. De asemenea, l-am pregătit pe ofițerul de legătură pentru situația în care ar fi trebuit să cheme un elicopter, chiar dacă știam că acesta nu poate sosi înainte de 2-3 zile. Am plecat din tabăra de bază, de la 5.000 de metri altitudine, știind că cei doi se găseau într-un loc situat la o altitudine de aproximativ 5.800 m.

În timpul primei părți a urcușului am mai luat legătura în cîteva rînduri cu Jay. La început, ca răspuns la întrebările noastre, el spunea că Mihai are dureri mari, că este incapabil să se deplaseze din locul unde se opriseră și că respiră cu dificultate, dar nu scuipă sînge, ceea ce pentru noi era un semn bun, care putea sugera că evantualele coaste fracturate nu-i străpunseseră plămînul. Într-o convorbire ulterioară, Jay ne-a spus că Mihai fusese în stare să bea cîteva înghițituri de apă, iar starea lui părea stabilă, chiar dacă, în orice poziție, durerile nu încetau. I-am spus să-l acopere, să-l îmbrace pentru a-i menține temperatura și să supravegheze situația.

Din nefericire, în a doua parte a urcușului către prima tabără, legătura radio a fost proastă și pentru un timp nu am mai putut comunica. Oricum, Jay era în contact cu ceilalți membri ai echipei, aflați în tabăra de bază, care ascultau în permanență convorbirile noastre radio. Am avut nevoie de trei ore și jumătate pentru a ajunge la ei, timp în care Jay transmitea mereu la tabăra de bază. Situația lui Mihai continua să se înrăutățească, problemele de respirație deveneau din ce în ce mai acute. Cînd în sfîrșit am restabilit legătura, eram la aproximativ 40 de minute de ei. În acel moment, Jay ne-a spus că Mihai decedase. Cînd am ajuns la ei, în jurul orei 1.30, Mihai părea că doarme în brațele lui Jay, doar că nu mai respira.

Din experiența mea și a altor prieteni, se pare că a fost vorba de o fractură gravă a cutiei toracice și a umărului, care a afectat vasele sangvine, cauzînd o hemoragie internă masivă. Noi aveam medicamente pentru dureri și stare de șoc, dar, în cazul unei asemenea hemoragii, numai transportarea la un spital, imediat după accident, l-ar fi putut salva. Pînă seara, prin complicate manevre de corzi, l-am transportat în partea de jos a peretelui, în tabăra de bază avansată, unde l-am instalat într-un cort. În ziua următoare, pe data de 11 iulie, am revenit din tabăra de bază în Advanced Base Camp (ABC) și am îndeplinit ritualul de înmormîntare. L-am învelit în sacul de dormit și l-am îngropat în cel mai bun loc pe care l-am găsit, chiar la baza crestei Abruzzi. Am marcat locul cu două pitoane de gheață, cu o coardă, cu o lumînare și cu pioletul lui.

Mîine vom avea un alt ritual, la memorialul Gilkey, acolo unde sunt pomeniți toți alpiniștii care și-au pierdut viața pe K2, la care vor fi prezenți toți prietenii din tabăra de bază. Știu că toate acestea pot părea lipsite de sens în aceste momente, dar am vrut să știți ce s-a întîmplat, pentru că mai tîrziu aceste lucruri ar putea fi o mîngîiere pentru prieteni, pentru Elena și pentru Oana (n.r. - soția și fiica lui Mihai). Nu ne-am fi imaginat că am putea fi vreodată atît de profund afectați, cunoscîndu-l pe Mihai doar de un an. Noi îi spuneam lui Mihai, "Michelino" folosind un diminutiv italienesc. El devenise cel mai bun prieten, atît de cumsecade, atît de pur, atît de adevărat și de optimist, atît de amuzant în unele momente.

Din motive logistice și de "teren" este foarte greu să-l aducem pe Mihai acasă, acest lucru fiind posibil doar cu costuri enorme pentru porteri și elicoptere (elicopterele militare nici nu transportă decedați). Așa că am adunat tot echipamentul lui Mihai, iar ideea mea, a lui Angelo și a lui Oskar, care am fost cei mai apropiați prieteni ai lui din expediție, este să aducem lucrurile familiei, la București. Avem fotografii și filme cu Mihai și dacă a intra în posesia lor ar însemna o ușurare pentru Elena și Oana, le vom aduce cu noi. Știu că e prea devreme să ne gîndim la aceste lucruri, dar vă rugăm să țineți cont de propunerea noastră, după care vom discuta telefonic.

Noi toți le transmitem Elenei și Oanei, familiei lui Mihai și tuturor prietenilor toată simpatia noastră și le împărtășim durerea".

Scrisoarea este semnată de Manuel Lugli, Angelo Giovanetti, Oskar Piazza, Jay Sieger și Ugur Uluocak.

Alpinistul român Mihai Cioroianu a încetat din viață, sîmbătă, în urma unui accident survenit în timpul ascensiunii vîrfului K2, din Munții Himalaya. Mihai Cioroianu a plecat din România pe data de 8 iunie 1999, cu destinația Islamabad, pentru a se alătura unei expediții internaționale ce avea drept scop escaladarea vîrfului K2 (8.611 metri), al doilea ca înălțime după Everest (8.848 metri). Din această echipă mai făceau parte trei italieni și doi americani.

„U“ WEST PETROM ÎȘI AȘTEAPTĂ ANTRENORUL

Chiar dacă nu a fost semnat încă contractul de asociere dintre „U“ West Petrom Arad și Club Italia, Divizionara C arădeană își continuă pregătirea sub îndrumarea foștilor „secunzi“ Alexandru Țamboi și Ioan Șold. Asta în așteptarea viitorului „principal“ Gianpio del Monaco care, așteptat la Arad miercuri seara, și-a amânat sosirea pentru astăzi după-amiază. Motivul îl constituie starea de sănătate a mamei domniei sale, care se pare că a intrat în comă. Oricum, del Monaco a stabilit deja lotul de care are nevoie, urmând ca la sosirea în țară să poarte ultimele discuții cu conducerea clubului pentru definitivarea acestuia.

D. TODUȚA

COPA AMERICA

Echipa națională a Braziliei s-a calificat în finala Copei America, după ce a învins, miercuri, cu scorul de 2-0 (2-0), reprezentativa Mexicului, informează AFP. În ultimul act al competiției, care se va desfășura, sîmbătă, la Asuncion, Brazilia va întîlni formația Uruguayului, care a învins, marți, cu scorul de 5-3 după loviturile de departajare, naționala statului Chile.

Brazilia - Mexic 2-0 (2-0)

Au marcat: M.Amoroso '24, Rivaldo '42

Brazilia: Dida - Cafu, Joao Carlos, Zago, Roberto Carlos - Flavio Conceicao ('78 Beto), Emerson, Rivaldo, Ze Roberto - M.Amoroso ('80 Alex), Ronaldo ('75 Ronaldinho "Gaucho"). Antr. Wanderley Luxemburgo.

Mexic: Campos - Pardo, Marquez, Suarez, Carmona - Terrazas ('45 Ramirez), Torrado, Palencia ('54 Osorno), Zepeda - Hernandez, Blanco. Antr. Manuel Lapuente.

A arbitrat: Byron Moreno (Ecuador).

Spectatori: 10.000.

PELE A FOST OPERAT

Fostul fotbalist brazilian Pele, în vîrstă de 58 de ani, a fost supus unei operații la genunchiul drept, în cursul acestei săptămîni, la New York, informează AFP, citînd presa braziliană.

Aceasta a fost prima operație suferită de Pele, care a evoluat pe terenurile de fotbal timp de 21 de ani.

Fostul fotbalist brazilian va reintra pe teren într-o partidă organizată cu ocazia împlinirii vîrstei de 60 de ani, în octombrie 2000.

AMICALUL UTA-DINAMO A CĂZUT!

Deși era preconizat ca sâmbătă UTA să întâlnească la Arad, în meci amical, echipa Dinamo București, această variantă a căzut. Motivul îl constituie programul încărcat al elevilor lui Cornel Dinu care, aflați în turneu în Iugoslavia, au remizat miercuri, 1-1, cu Obilici, iar astăzi întâlnesc Steaua Roșie Belgrad. Așadar, pentru UTA rămâne varianta F. C. Bihor, iar în cazul în care nici aceasta nu se va putea realiza, sâmbătă de la ora 11,00, Bătrâna Doamnă va da piept cu o divizionară C arădeană.

D. TODUȚA

Vineri, 16 iulie 1999

TVR 1

7,00 Matinal național
9,30 Matineu de vacanță
11,00 TVR Cluj-Napoca
12,00 TVR Info
12,05 TVR Iași
13,00 TVR Timișoara
14,00 TVR Info
14,10 Santa Barbara - rel.
15,00 TVR Craiova
15,30 Emisiune în limba maghiară
17,00 De la lume adunate...
17,30 O familie ciudată - s.
18,00 TVR Info
18,10 Voie bună la TVR, cu Golden Brau
19,00 TVR Info
19,05 Corect!
19,10 Sunset Beach - s.
20,00 Jurnal * Meteo * Sport
20,45 Casa misterelor
21,00 Din dragoste sau din prietenie - partea a treia
22,30 Călător în Țara Eclipsei
23,00 Jurnalul de noapte
23,15 Concertele Golden Brau
0,15 Turul ciclist al Franței
0,25 Presupusă vinovăție - dramă, SUA, 1991

TVR 2

7,00 Matinal național
8,00 Desene animate
8,50 Tip-top, mini-top - rel.
10,40 O familie ciudată - rel.
11,10 Star Trek - Generația următoare - rel.
12,00 Tezaur folcloric
13,10 Căsuța din preerie - s.
14,00 TVR Craiova
14,40 TVR Cluj-Napoca
15,05 Rebelul - s.
16,00 Grecia - s.
16,45 Santa Barbara - s.
17,30 Tribuna partidelor parlamentare
18,00 Care pe care
19,00 Cu ochii'n 4 - rel.
20,00 Telerecital Ileana Stana Ionescu
21,00 Vânare de vânt
22,00 Time Out
22,40 Ai grijă de Jo Jo - ep. 2
23,30 Scenete
0,30 TVM * Mesager

PRO TV

7,00 Bună dimineața, Pro TV e al tău!
10,00 Tânăr și neliniștit - rel.
11,00 Melrose Place - rel.
11,45 Mercenarii - rel.
12,30 News Radio - ep. 3
13,00 Știrile Pro TV * O propoziție pe zi
13,10 Portret de familie - rel.
14,40 Oglinda timpului - ep. 43
15,05 Familia Bundy - ep. 132
15,30 Strengărița - ep. 60
16,15 Tânăr și neliniștit - ep. 790
17,00 Știrile Pro TV * O propoziție pe zi
17,30 Aripile pasiunii - ep. 35
18,30 Inimă de țigancă - ep. 39
19,30 Știrile Pro TV
20,30 Corbul, îngerul negru - ep. 16
21,30 Shining - horror, SUA, 1997, partea I
23,10 Millennium - ep. 10
0,00 Știrile Pro TV
0,05 Profit * O propoziție pe zi
0,15 Mult prea aproape - dramă, SUA, 1986
2,45 N.Y.P.D. Blue - viață de polițist - ep. 23

TV ACASĂ

7,00 Lanțurile iubirii - rel.
7,45 Guadalupe - rel.
8,30 Căsuța poveștilor - rel.
9,15 Înger sălbatic - rel.
10,00 Celeste se întoarce - rel.
11,00 Viața noastră - rel.
11,45 Dragoste și putere - rel.
12,30 Milady - rel.
13,15 Maria - s.
14,00 Amatorul - rel.
16,00 Guadalupe - s.
17,00 Celeste se întoarce - s.
18,00 Dragoste și putere - s.
18,45 Superboy - des. anim.
19,30 Viața noastră - s.
20,15 Înger sălbatic - s.
21,15 Lanțurile iubirii - s.
22,10 Milady - s.
23,00 Avarul - comedie, Franța, 1979

ANTENA 1

7,00 Știri
7,10 Cafea cu parfum de femeie - s.
8,00 Cutia cu jucării
10,50 Știri
11,00 Aventurile lui Smoke Bellew - s.
13,00 Știrile amiezii
13,15 Prințesa Caraboo - comedie, SUA, 1994
15,00 Ape liniștite - s.
16,00 Luz Maria - s.
17,00 Știri
17,25 Salutări... Vouă!
17,28 Leonela - ep. 83, 84
19,00 Observator
20,00 O vacanță de vis - comedie, SUA, 1995
21,30 Baywatch Nights - s.
22,15 Observator
22,45 Salutări... Vouă!
22,48 Party Time la Olimp
23,45 Viitorul începe azi - ep. 64
0,30 Electra - erotic, SUA, 1995
2,15 Aventurile lui Smoke Bellew - s. rel.

PRIMA

7,00 Show-ul de noapte - rel.
9,00 Dimineața pe plajă
13,00 Nimeni nu e perfect - s.
14,00 Jerry Springer Talk-show
15,00 La mare, la soare, distracție tare
17,00 Pretutindeni cu tine - s.
18,00 Focus
19,00 Karaoke show
20,00 Alegeți filmul!
21,30 Real TV
22,10 Focus +
22,30 Dulce amăgire - suspans, SUA, 1995
0,30 Comandoul deșertului - acțiune, SUA, 1967

HBO

10,00 Hugo și Floyd - dragoste, SUA, 1996
11,30 Darul lui Franklin - des. anim.
12,00 Curcubeul - dramă, SUA, 1989
14,00 Pământul făgăduinței - dramă, SUA, 1987
15,45 Stupizii - comedie, SUA, 1996
17,15 Războiul fiarelor - s.
17,45 Obsesia - acțiune, SUA, 1995
20,30 Misiunea - thriller, SUA, 1997
22,30 Striptease - comedie, SUA, 1996
0,30 Jurnalul Pantofului Roșu - s.
1,00 Puterea - thriller, SUA, 1997

ATOMIC TV

7,00 Selector
10,25 Reactor
10,30 Cybernet
11,00 Atomix cu Andreea - rel.
14,00 Interactiv
15,55 Reactor
16,00 Turnul Londrei
17,00 Selector
19,00 Atomix cu Dinu
21,55 Reactor
22,00 Album Show
23,00 Vibrații - rel.
0,00 Concert Van Halen - rel.
1,00 Insomnia

TELE 7 ABC

7,00 Știri
7,10 Bună dimineața, România!
10,00 Știri
10,30 Dintre sute de ziare - rel.
11,10 Lou Grant - rel.
12,00 Linia întâi - rel.
13,00 Celebritate - rel.
13,30 Documentar
14,00 Medici la datorie - rel.
15,00 Știri
15,15 Post Meridian
16,30 O singură viață - ep. 158
17,30 Documentar
18,00 Știri
18,10 Dinastia - ep. 194
19,00 Celebritate - ep. 101
20,00 Actualitatea Tele 7
21,00 Dintre sute de ziare
22,00 Lumea în „Clipa 2000"
23,30 Tentații
0,00 Știri
0,10 Tentații

TV ARAD

7,00 Știri
7,10 Cafea cu parfum de femeie - ep. 226, 227
8,00 Știri TVA - rel.
8,30 Fiți cu ochii pe noi - rel.
10,50 Știri
11,00 Aventurile lui Smoke Bellew - ep. 3
13,00 Știri
13,15 Prințesa Caraboo - comedie, SUA, 1994
15,00 Ape liniștite - ep. 80
16,00 Luz Maria - ep. 51
17,00 Știri
17,25 Salutări... Vouă!
17,28 Divertisment
17,50 Anunțuri
18,00 Păstorul cel bun
18,30 Știri TVA
19,00 Observator
20,00 Politica fără prejudecăți
21,30 Anunțuri
21,45 Știri TVA - rel.
22,30 Observator
În continuare, program identic cu Antena 1

TV INTERSAT

8,25 Deschiderea programului
8,30 Radical Power
9,00 Intersat Music
9,15 Microb
10,45 Intersat Music
11,00 Știrile Intersat
11,30 Echipa de șoc
12,00 Emisiune în lb. maghiară
13,00 Independența - film
14,30 Joia populară
16,30 La nord de paralela 60
17,15 Confesiune - film
18,45 Știrile Intersat
19,15 Mandela - film
20,45 Intersat Music
21,00 Emisiunea de vineri seara
22,00 Crimă ca la carte - film
23,30 Știrile Intersat
0,00 Erotica
0,40 Închiderea programului

BUDAPESTA 1

6,45 Gânduri matinale; 6,50 Între hotare; 7,00 Piața Libertății; **10,00 Vin și putere** - s.; **10,35 Matineu de vacanță** - des. anim.; 11,30 Aș dansa cu tine; 11,40 Lume rotundă; 11,55 Versuri pe muzică; **12,30 Secretele nisipului** - s.; 13,00 Știri; **13,30 Iubiri la Saint Tropez** - s.; **14,30 Romanța colierului** - s.; 15,25 Tezaur; 17,00 Studiouri teritoriale; 18,00 Emis. pensionarilor; 19,30 Teka - informații utile; 18,45 Jurnale regionale; 19,00 Fereastra - magazin; 19,50 Eclipsă de soare în Ungaria; **20,00 Bestia** - s.; 20.30 Știri, sport; **21,00 Ținutul dorințelor** - s.; 22,00 Pentatlon CM; 23,00 Știri; 23,05 Actual; **23,30 Cât mai trăim** - s.

BUDAPESTA 2

7,00 Magazin matinal; 10,05 Aktual; 10,30 Tezaur; 12,00 Prietenul copiilor; **13,00 Vecinii** - s.; 13,35 Știri; 14,00 Magistrul - revistă de cultură; 15,00 Pentatlon; 15,55 Întâmplările lui Fürkesz; **16,55 Inspectorul șef** - f. SUA; **18,45 Ekkehard** - s.; 19,40 Atelierele secolului; 20,00 Pentatlon; 20.30 Poveste; 21,00 Știri, sport; 21,30 Ungaria 2000; 22,00 Casa maghiară; **22,30 Moravuri ușoare** - f. Anglia; 23,55 Forum

TV 2

6,50 Lumea satului; 7,00 Ediție matinală; 8,00 Magazin matinal; **10,00 Desene animate**; **11,00 Dragi surori** - s.; 11,35 Informatică; 11,55 Magazin economic; 12,20 Vreau să știu - concurs; 12,25 Plus; **12,50 Sabia lui Gideon** - acțiune, SUA, 2/2; **14,40 Misterioasa doamnă** - s.; **15,45 Bogați și frumoși** - s.; **16,10 Baywatch** - s.; **17,00 Sunset Beach** - s.; **17,45 Luz Maria** - s.; **18,40 Cassandra** - s.; 19,45 Puls; 20,00 Fapte; **20,30 Marimar** - s.; **20,55 Dragonul - Viața lui Bruce Lee** - f. SUA, cu Jason Scott Lee; 22,45 Bună seara, Ungaria!; **23,30 Păpuși ucigașe 2** - thriller, SUA, cu George Flower; 1,15 Playboy show

PRO 7

7,15 Sam - magazin; **7,45 Desene animate**; **9,00 Rock'n'roll Daddy** - s.; **9,45 Cine-i șeful?** - s.; **10,15 Cybill** - s.; **10,40 Mallorca** - s.; **11,15 Comoara din adâncuri** - aventuri, SUA, 1974, cu Cheryl Lodd; **12,35 Diagnostic: crimă** - s.; **13,35 Matlock** - s.; 14,30 Sam - magazinul amiezii; 15,00 Arabella Kiesbauer talkshow; 16,00 Andreas Türk talk; 17,00 Nicole talk; 18,00 Taff - magazin; **18,30 Bill Cosby Show** - s.; **19,00 Fam. Bundy** - s.; **19,30 Simpsonii** - des. anim.; **20,00 Mallorca** - s.; 20,30 Știri - sport; 20,50 Galileo - magazin de știință; **21,15 Alarmă pentru Security 13** - thriller, Germania/Canada, 1996; **23,15 Ucis în 16 iulie** - psihothriller, SUA, 1993, cu Martin Sheen; **1,10 Pumn de înger** - acțiune, SUA, 1991, cu Cat Sasswen

RTL

7,00 Magazin matinal; 7,30 Bună dimineața!; 8,00 Magazin matinal; **8,35 Între noi** - s.; **9,15 Vremuri bune...** - s.; **9,45 Clanul Hogan** - s.; **10,15 Springfield Story** - s.; 11,00 Sabrina talk; **12,05 Bogați și frumoși** - s.; 12,30 Duelul familiilor - concurs; 13,00 Magazinul amiezii; 14,00 Ilona Christen talk; 15,00 Birte Karalus talk; 16,00 Bärbel Schäfer talk; 17,00 Hans Meiser talk: Nu sunt totuși femeia ta de serviciu; **18,00 Dădaca** - s.; **18,30 Între noi** - s.; 19,00 Magazinul landurilor; 19,30 Exclusiv - magazin; 19,45 Știri RTL; 20,10 Exploziv - magazin; **20,40 Vremuri bune, vremuri rele** - s.; 21,15 Total nebun! - magazin; **22,15 Camper** - s.; **22,45 Biroul** - s.; 23,15 Life - magazin; 0,15 Karl Dall show; 1,00 Știrile nopții; **1,30 Nebun după tine** - s.

RTL 2

7,05 Desene animate; **9,15 Miss America - Adevăr urât** - dramă, SUA, 1992; **10,55 Full House** - s.; **11,25 O familie puternică** - s.; **11,55 Prințul din Bel Air** - s.; **12,25 Improvizații casnice** - s.; **12,55 Desene animate**; **16,30 Boogies Diner** - s.; **17,00 California Dreams** - s.; **17,30 Kirk și copiii haosului** - s.; 18,00 Lucky Letters - concurs; **18,30 Silver Girls** - s.; **19,00 Full House** - s.; **19,25 O familie puternică** - s.; **19,55 Prințul din Bel Air** - s.; **20,30 Cine ciocănește?** - s.; 21,00 Știri; **21,15 Agățat de o creangă** - comedie, SUA, 1992; **23,05 The Secret Games 3** - erotic, SUA, 1994; **0,45 Maseuza** - erotic, SUA, 1990

SAT 1

6,30 Magazin matinal; **10,00 Misiune imposibilă** - s.; **11,00 Hello, nene doctor!** - s.; 12,00 Jörg Pilawa talk: Nu mai flirta cu prietenul meu; 13,00 Vera talk-show; 14,00 Sonja talk: La Sonja te revăd!; **15,00 Mac Gyver** - s.; **16,00 Star Trek** - s. SF; **17,00 Chicago Hope** - s.; 18,00 Fiecare contra fiecare - concurs; 18.30 Știri regionale; 19,00 Blitz magazin; 19,30 Știri, meteo, sport; 19,55 Vedete - magazin; 20,15 AXN - magazin; 20,45 Adevărat; **21,15 Winnetou 3** - western, coprod., 1965, cu Pierre Brice, Lex Barker; **23,15 Trei profesioniști** - s.; 0,15 Harald Schmidt show; **1,15 Nebuna** - dramă, SUA, 1987, cu Barbra Streisand

EUROSPORT

9,30 Golf; 10,30 Ciclism - Turul Franței; 12,15 Motosport; 13,15 Auto - Raliul Noii Zeelande; 14,00 Moto - M.P. al Germaniei, în direct; 15,00 Moto - Sachsering, 250 cmc; 16,00 Turul Franței, et. 12, în direct; 18,30 Turul Franței; 19,30 Moto - Sachsering; 21,00 Atletism - Salamanca, în direct; 22,00 Turul Franței; 0,00 Auto - Raliul Noii Zeelande; 0,15 Moto, C.M.; 1,15 Moto - Tourist Trophy

TNT & TOONS

7,00 Desene animate; 23,00 Wrestling; 1,35 Wrestling în SUA; **3,15 Mr. Buddwing** - f. SUA, 1968, cu James Garner; **5,00 Noaptea trebuie să vină** - f. SUA, cu Susan Hampshire

TV 5

7,15 Magazinul gurmanzilor; 7,30 Magazin matinal; 9,05 Jurnal canadian; 9,30 Modă; 10,05 Zig Zag café; 11,00 Jurnal TV5; **11,15 Antoine Reeves** - s.; 13,05 Iată Parisul!; 13,30 Jurnal France 3; 14,05 Nu trebuie să visezi; 15,00 Jurnal TV5; **15,15 Antoine Reeves** - s.; 17,00 Jurnal TV5; 17,35 Magazin turistic belgian; 18,05 Să ne distrăm!; 18,30 Concurs; 19,00 Jurnal TV 5; **19,15 Antoine Reeves** - s.; 21,00 Jurnal Belgia; 21,30 Jurnal France 2; 22,05 Cambodgia; 23,00 Jurnal TV5; 23,15 E de discutat; 1,30 Jurnal Soir 3

DISCOVERY

16,15 Jurassica - Dinozaurii; 17,10 Dezastre; 17,35 Aventuri la pescuit; 18,30 Călătorii - Costa Rica; 19,00 Magazinul aviației; 20,00 Povestiri din Zoo; 20,30 Regatul ghețurilor veșnice; 21,30 Supraviețuiri; 22,00 Cuceritorii spațiului; 23,00 Regii șoselelor; 0,00 Amintiri din război; 1,00 Pirotehnicienii

SELECȚIUNI

KABEL 1

19,25 O colivie de eroi - s.; 19,50 Ia totul! - concurs; 20,30 Roata norocului; 21,30 Știri; **21,15 Zeppelin** - spionaj, Anglia, 1970, cu Michael York; **23,20 Legea proscrișilor** - western, SUA, 1963, cu Dale Robertson; **1,00 Femei neserioase** - erotic, Olanda, 1991; **2,50 Față în față** - western, Italia/Spania, 1967, cu Gian Maria Volonte

VOX

20,15 Viitorul începe azi - s.; **21,15 Aranjamentul** - comedie, SUA, 1984, cu John Cusack; **23,10 Ucigașul de manechine** - psihothriller, SUA, 1984, cu Sharon Stone; 1,00 Știri; 1,15 Magazinul nopții

DUNA

18,25 Basme; 19,00 Știri; 19,20 Panoramic cultural; **19,55 Tatăl trăznit** - s.; **20,40 Alianța** - s., 7/4; 21,10 Magazin central-european; 21,40 Chestiunea serii; 22,00 Știri; **22,40 Copiii lui Simone de Beauvoire** - s., 4/3-4; 0,25 Știri; **0,35 Sax Jack** - f. SUA

RADIO ARAD & RADIO CONTACT (65,95 MHz)

5,00 - 8,00 BUNĂ DIMINEAȚA! - program Radio Contact
8,00 - 11,00 BUNĂ DIMINEAȚA, ARAD! - cu Zorina Barna și Marcel Haica - Știri (8,30; 9,30; 10,30). Informații locale; The album show (9,30 - 10,30); Muzică românească (10,30 - 11,00)
11,00 - 19,00 CONTACT FM - program Radio Contact
19,00 - 22,00 BUNĂ SEARA ARAD! - Noi vă propunem, dvs. alegeți! - cu Radu Mustafa (19,00 - 21,00); Viața spirituală (21,00 - 22,00)
22,00 - 5,00 RADIO CONTACT - Vineri noaptea nu mi-e somn

RADIO PRO FM (92,1 MHz)

0,00 - 5,00 PRO FM BY NIGHT
5,00 - 6,00 BULETIN DE ȘTIRI - la fiecare sfert de oră
6,00 - 7,00 RONDUL DE DIMINEAȚĂ - INFO PRO cu Dan Apostol și Laura Călăceanu
7,00 - 10,00 PRO FM PÂNĂ LA 10 - cu Flavius Esnican
10,00 - 13,00 MIHAI CU NOI - cu Mihai Dobrovolschi
13,00 - 14,00 13-14 CU ANDREI - cu Andrei Gheorghe
14,00 - 17,00 ORAȘUL SUB LUPĂ - cu Cătălin Lăpușcă
17,00 - 19 ASCULTĂ-ȚI INIMA! - cu Marius Dobre
19,00 - 21,00 ASCULTĂ-ȚI MUZICA! - cu Călin Gheorghe
21,00 - 23,00 LATINO PARTY
23,00 - 1,00 HOT PARTY MIX - cu DJ MIKE

RADIO TIMIȘOARA

6,00 Ceasurile dimineții
8,00 Muzică populară cu dedicații
9,00 Idei în dialog
10,00 Radio circuit
11,00 Radio cocktail
13,00 Emisiune în lb. germană
14,00 Emisiune în lb. maghiară
15,00 Emisiune în lb. sârbă
16,00 Actualitatea în 60 de minute
17,00 Gramofon
18,00 Viața literară
19,00 Radiojurnal
19,15 Istoria muzicii rock
20,05 Cânt din suflet
20,50 Călătorie în lumea poveștilor
21,00 Curierul de seară
Știri: 6,00; 7,55; 11,00; 12,55; 17,00; 18,00; 20,00; 21,00; 21,55.
Radio Jurnal: 7,00; 16,00; 19,00.

RADIO SEBIȘ

6,00 Detașamentul de trezire
8,00 Cântă-mi lăutare - muzică populară
9,00 Alo, tu alegi!
10,00 Cafeaua de zece
12,00 La porțile dorului - muzică populară
13,00 FM-ul de prânz
14,00 Floare de coiț - muzică ușoară românească
15,00 Astăzi te sărbătorim - muzică populară și dedicații muzicale
16,00 După patru
18,00 Șueta cu Magi
19,30 La mulți ani! - dedicații muzicale
20,30 Hani și Mirela Șou
23,30 În direct cu voi
0,00 Disco dance 21
2,00 Week-end nocturn

Sâmbătă, 17 iulie 1999

TVR 1

7,00 Matinal național
8,30 Desene animate
9,00 TVR Info
9,05 Povești de adormit copii - s.
9,45 Stan și Bran și bomba - comedie, SUA, 1944
11,00 Întâlnirea de sâmbătă
13,00 La hanul cu melodii
13,30 A doua alfabetizare
14,00 TVR Info
14,10 Arca... Marinei
16,10 Careul cu... 5 ași
17,20 Star Trek - Generația următoare - ep. 19
18,20 Săptămâna sportivă
18,35 Aproape perfect - ep. 19
19,00 Teleenciclopedia
20,00 Jurnal * Meteo
20,30 Farmece - ep. 11
21,20 Vedete în concert
23,00 TVR Info
23,05 Inițierea - dramă, coprod., 1991
0,35 Rock pop bazar

TVR 2

7,00 Cinematograful vremii noastre
8,05 Desene animate
9,00 Bzzz
10,35 Toate pânzele sus! - ep. 1
11,30 Pas cu pas - rel.
12,30 TVR Timișoara
14,00 Trei familii - s.
14,45 Refrenele verii
15,00 Ziua Națională a Irakului
15,10 Documente culturale
16,00 Grecia - s.
16,45 Santa Barbara - s.
17,30 La picnic - rel.
17,35 Desene animate
18,00 Care pe care
19,00 Retro TV
20,00 Un tango sentimental
20,30 Trupa pe butoaie...
22,00 Pagini clasice de mare popularitate
23,00 Meridianele dansului
23,30 Clepsidra cu imagini
23,45 Panoramic jazz
0,30 TVM * Mesager

PRO TV

7,00 Aventurile lui Papirus - ep. 6
7,20 Incoruptibilii - ep. 12
7,40 Piticii din mușuroi - ep. 25
8,00 Tom și Jerry - des. anim.
8,30 Povestiri din Marea Sudului - ep. 10
9,30 Lois și Clark - ep. 32
10,30 Star bucătar
11,00 Pro Motor
11,30 Audiența națională
13,00 Știrile Pro TV * O propoziție pe zi
13,10 Susan - ep 19
13,35 Bebe - ep. 25
14,00 Alo, Generația Pro
15,15 Buffy, spaima vampirilor - ep. 37
16,00 Lumea filmului
16,30 Pro Fashion
17,00 Te uiți și câștigi! - concurs
17,30 Aripile pasiunii - ep. 36
18,30 Inimă de țigancă - ep. 40
19,30 Știrile Pro TV
20,00 Rețeaua - ep. 20
21,00 Expertul - ep. 20
21,55 Știrile Pro TV * Știri sportive
22,00 Ispita inocenței - acțiune/polițist, Marea Britanie, 1984
23,40 Crime în stil englezesc - ep. 7
1,30 Femei fierbinți - ep. 25
2,00 N.Y.P.D. Blue - viață de polițist - ep. 24
2,45 Generația Pro

TV ACASĂ

7,00 Lanțurile iubirii - rel.
7,45 Guadalupe - rel.
8,30 Căsuța poveștilor - rel.
9,15 Înger sălbatic - rel.
10,00 Celeste se întoarce - rel.
11,00 Viața noastră - rel.
11,45 Dragoste și putere - rel.
12,30 Milady - rel.
13,15 Maria - s.
14,00 Avarul - rel.
16,00 Guadalupe - s.
17,00 Celeste se întoarce - s.
18,00 Dragoste și putere - s.
18,45 Căsuța poveștilor, Superboy - des. anim.
19,30 Viața noastră - s.
20,15 Înger sălbatic - rez. săptămânii
21,15 Lanțurile iubirii - s.
22,10 Milady - s.
23,00 Domnul Klein - dramă, Franța, 1976

ANTENA 1

7,00 Legea lui Burke - s.
8,00 Teo și Mircea Șou
11,15 Fir întins
11,45 Roata de rezervă
12,15 Casa de piatră
12,45 Constelația cinema
13,15 Nightman - s.
14,10 Inspirația Carolinei - s.
14,40 800 de leghe sub Amazon - acțiune, SUA, 1989
16,20 Pe cont propriu - ep. 41
17,10 Buni prieteni
17,45 Fashion Club
18,00 Leonela - ep. 85
19,00 Observator
19,30 Sâmbete și zâmbete
20,00 Dorință pătimașă - thriller, SUA, 1994
22,00 Observator
22,30 Pretender - ep. 59
23,15 Party Time la Olimp
0,15 Fort Saganne II - dramă, Franța, 1984
1,50 Puterea banilor - ep. 12

PRIMA

7,00 Emisiune pentru copii
10,00 Tia și Tamera - s.
10,30 Malcolm și Eddie - s.
11,00 Gregory Hines show - s.
11,30 Lumea lui Dave - s.
12,00 Legături de familie - s.
12,30 Sport magazin
14,00 Jerry Springer Talk-show
14,30 Călătorii în lumi paralele - s.
15,30 Dosarele Y - rel.
16,30 Motor Plus
17,00 Cinemagia
17,30 Apel de urgență - rel.
18,00 Focus
18,30 Camera ascunsă
19,00 Frasier - s.
20,00 Crocodile Dundee - aventuri, Australia, 1986
22,00 Real TV
22,30 Focus +
23,00 Pirateria - acțiune, SUA, 1990
0,30 Imperiul de cenușă - acțiune, SUA

HBO

10,00 Franklin e spion - des. anim.
10,30 Războiul fiarelor - s.
11,00 Zborul spre casă - dramă, SUA, 1996
12,45 Interviu pe scaunul electric - comedie, SUA, 1987
14,30 Fugarul - acțiune, SUA, 1997
16,15 Stargate - s.
16,45 Formidabilii Baker Boys - dragoste, SUA, 1989
18,45 Arest la domiciliu - comedie, SUA, 1996
20,30 Michael Collins - dramă, SUA, 1996
22,45 Avocatul diavolului - suspans, SUA, 1996
1,00 Din nou liber - dramă, SUA, 1996

ATOMIC TV

7,00 Selector
10,30 Romanian Top 100
12,30 File de poveste
13,00 Adrenalize
13,30 Cinematomic - rel.
14,00 K Lumea
16,00 Selector
18,30 Atomix cu Oana
21,30 Febra - party music
22,30 Vibrații
23,30 Klub Bizzar
0,30 Insomnia

TELE 7 ABC

8,00 Știri
8,15 Dintre sute de ziare - rel.
9,00 Țara spiridușilor
10,00 Tentații - rel.
11,00 Antistatic - rel.
11,45 Derrick - rel.
13,00 Studioul Tudor Vornicu
17,00 Dincolo de anul 2000 - doc.
18,00 Rendez-vous la Tele 7
19,00 Aventuri la Snowy River - ep. 47
20,00 Actualitatea Tele 7
20,30 Globtrotter
21,25 O crimă perfectă - suspans, SUA, 1986
23,00 Magazinul de sâmbătă seara
0,00 Știri
0,10 Lou Grant - ep. 29

TV ARAD

7,00 Legea lui Burke - ep. 21
8,00 Știri TVA - rel.
8,30 Politica fără prejudecăți - rel.
10,00 Teo și Mircea șou
11,15 Fir întins
11,45 Roata de rezervă
12,15 Casa de piatră
12,45 Constelația cinema
13,15 Nightman - ep. 3
14,10 Inspirația Carolinei - ep. 40
14,40 800 de leghe pe Amazon - acțiune, SUA, 1993
16,20 Pe cont propriu-ep. 41
17,10 Buni prieteni
17,45 Fashion Club
18,00 Lumea mare a celor mici
18,20 Anunțuri
18,30 Știri TVA
19,00 Observator
19,30 Sâmbete și zâmbete
20,00 Divertisment
21,00 Știri TVA - rel.
21,30 Anunțuri - rel.
21,45 Observator
În continuare program identic cu Antena 1

BUDAPESTA 1

7,00 Fum de aur; 9,00 Magazin informativ pt. tineri; 9,30 Pentatlon; 9,45 Cuvântul Domnului; **9,55 Desene animate**; **11,30 Șaisprezece** - s., 8/7; **12,05 Nostromo** - s. Anglia, 6/4; 13,00 Știri; **13,15 Pasărea spin** - s., 4/3; 14,05 Răspundem telespectatorilor; 14,20 Prietenii animalelor; 15,00 Pentatlon; 16,50 Delta - jurnal de știință; 17,15 Atelierele secolului; **17,40 Devine femeie** - f. SUA; 18,55 Eclipsă de soare; 19,00 Concurs; 19,25 Pentatlon; 20,00 Loto show; 20,30 Telejurnal; **21,00 Atenție! Pericol** - f. Anglia/Franța/Italia; 22,45 Pentatlon; **23,45 Pe urmele lui Hitchcock - tatăl vitreg** - f. SUA

BUDAPESTA 2

7,00 Magazin matinal; 9,00 Școala fermierilor; 10,00 Aktual; 10,30 Fereastră europeană 12,15 Pastorul regelui Matei; 14,00 Istoria ilustrată a literaturii maghiare; 14,30 Pentatlon; 15,00 Primadona; 16,00 Italia - doc.; 17,05 Florile putregaiului - doc.; 17,50 Pentatlon; 18,30 Casa maghiară; 19,00 Magazinul de artă; **19,25 Aventurile unui câine** - s.; **20,00 Dharma și Greg** - s.; **20,30 Desene animate**; 21,00 Știri, sport; 21,30 Taher Klare - Din ce sunt făcuți elefanții?; **22,15 Poliția nautică** - s.; 23,00 Emis. distractivă; 23,55 Magazin economic

TV 2

7,30 Cartea Cărților; 8,00 Matineu; **10,45 Aventurile lui Superman jr.** - s.; **11,15 Un domn din spațiu** - s.; **11,45 Liceeni îndrăgostiți** - s.; 12,15 Party TV; 13,15 Slagăre; **13,45 Madison** - s.; **14,15 Medic în Alaska** - s.; **15,00 Febra de sâmbătă seara** - muzical, SUA, cu John Travolta; **17,05 Marele jucător revine** - western, SUA, 2/2; 19,00 Dragoste la prima vedere - concurs; 19,30 Fapte; **20,00 Hercules** - s.; **21,00 Plutonul** - acțiune, SUA, cu Tom Berenger; **23,10 Fantoma de la Operă** - thriller, SUA/Ungaria; **1,20 Atracția corpurilor** - erotic, SUA; **1,50 Întâlniri șocante** - s.;

PRO 7

7,00 Desene animate; **11,50 Time Trax** - s.; **12,40 Desene animate**; **13,05 Simpsonii** - s.; **14,00 Familia Bundy** - s; **14,55 Dragul de Raymond** - s.; **15,20 Fete de bani gata** - s.; **15,50 Sub un acoperiș** - s.; **16,20 Pacific Blue** - s.; **17,10 Specialiștii** - s.; **18,10 Buffy** - s.; **19,10 Academia de poliție** - s.; 20,00 Taff - magazin; 20,30 Știri; 20,45 Galileo extra - magazin; **21,15 Idilă pentru o piatră prețioasă** - aventuri, SUA, 1984, cu Michael Douglas, Kathleen Turner; **23,35 Vulturul roșu** - acțiune, SUA, 1988, cu Jean Claude Van Damme; 1,30 TV Total show; 2,20 Bullyparade show

RTL

7,15 Desene animate; 9,30 Disney Club; **11,50 Power Rangers** - s.; **12,15 Desene animate**; **13,15 Eu și viața** - s.; **13,40 Moesha** - s.; **14,05 O familie puternică** - s.; **14,30 În dosul lumii** - s.; **15,00 Prințul de Bel Air** - s.; **16,00 Improvizații casnice** - s.; **17,00 Beverly Hills 90210** - s.; 18,45 Top of the Pops; 19,45 Știri, sport; 20,10 Exploziv - magazin; **21,15 Micul gigant** - comedie, SUA, 1994, cu Rick Moranis, Ed O'Neil; **23,10 Rechinul alb 2** - groază, SUA, 1978, cu Roy Sheider; 1,10 Sâmbătă noaptea cu RTL

RTL 2

7,05 Prințul din Bel Air - s.; **7,35 Improvizații casnice** - s.; **8,00 Dr. Quinn** - s.; 9,00 Movie, Movie - magazin; 9,25 Bravo TV! - weekend show; **11,45 Meatballs 3 1/2** - comedie, SUA; **13,25 Tell - Lupta contra lordului Xax** - s.; **15,40 Galactica** - s.; **16,40 Thunder in Paradise** - s.; **17,40 Un yuppie** - comedie, SUA, 1992, cu Matthew Brodwich; 19,15 Singles '99; 19,55 Reclame; 21,00 Știri; **21,15 Marea spargere** - polițist, SUA, 1997, cu Leslie Nielsen; 23,15 Peep show; **0,00 Parfumul morții** - thriller, SUA, 1993, cu Martin Kemp; **1,50 Jocuri secrete 3** - thriller erotic, SUA, 1994

SAT 1

7,30 Vera talk; 8,20 Blitz magazin; **8,45 Lassie** - s.; **9,10 Desene animate**; **12,30 Răzbunătorii** - s.; **13,30 Liceeni îndrăgostiți** - s.; **14,25 Saturn City** - SF, Anglia, 1979, cu Kirk Douglas; **16,00 Star Treck** - s., 2 ep.; 18,00 Știri; 18,10 AXN - magazin; **19,00 J.A.G.** - s.; 20,00 E adevărat; 20,45 Reclame; **21,15 Infern în zgârâie nori** - catastrofic, SUA, 1974, cu Steve Mc Queen; 0,25 Show-ul săptămânii; **1,55 Profesio-niștii** - s.

EUROSPORT

9,30 Sporturi extreme; 10,30 Ciclism montan; 11,00 Moto Trial; 11,30 Tractor Pulling; 12,30 Ciclism - Turul Franței; 13,15 Auto - Raliuri, C.M.; 13,30 Moto - M.P. al Germaniei, în direct; 14,00 Moto - 125 cmc, în direct; 15,00 Moto - 500 cmc, în direct; 16,00 Turul Franței - et. 13, în direct; 18,30 Atletism - Nissa, în direct; 21,30 Moto - M.P. al Germaniei; 22,00 Turul Franței - selecțiuni; 23,00 Auto - Raliul Noii Zeelande; 0,15 Moto; 1,15 Box; 2,15 Atletism - Nissa

TNT & TOONS

7,00 Desene animate; 23,00 Leslie Nielsen - interviu; **23,15 Planeta interzisă** - f. 1956; **1,10 2010 Odissea spațiului** - f. 1984, cu Roy Scheider

TV 5

9,00 Radio Canada; 10,05 Emisiune pentru tineri; 11,00 Jurnal TV5; 11,15 Concurs; 12,05 Orizonturi francofone; 13,30 Jurnal France 3; 14,05 Pentru tineri; 15,00 Jurnal TV5; 15,15 Magazin cultural; 16,30 Invențiile vieții - doc.; 17,00 Jurnal TV5; 17,15 Tema zilei; 17,30 Sport african; 18,05 Reflecții - magazin; 19,05 Jurnal TV5; 19,15 Dezbatere socială; 21,00 Jurnal belgian; 21,30 Jurnal France 2; 22,05 Thalassa - magazin; 23,00 Jurnal TV5; 23,15 Corespondent special; 1,00 Jurnal elvețian; 1,30 Știri Soir 3

DISCOVERY

17,35 Primele zboruri; 18,00 Forța 21; 19,00 Război și civilizație - Călăreții; 20,00 Praful de pușcă; 21,00 Lumea războiului; 22,00 Viteza; 23,00 Accidente pe piste; 0,00 Cutiile negre; 1,00 Importanța sexului

SELECȚIUNI KABEL 1

19,15 Cousteau: Aventuri pe ocean - doc. Franța; 20,15 National Geographic - doc.; 21,00 Știri; **21,15 Strigăt de luptă** - dramă, SUA, 1955, cu Van Heflin; **23,20 Solarfighters** - SF, SUA, 1986; **1,35 Space Defender** - SF, SUA, 1995, cu Rutger Hauer

VOX

20,15 Wildnis - doc. Africa de Sud; **21,15 Cagney și Lacey** - s.; 23,05 BBC Special - Corpul omenesc; **1,10 Dorințe întunecate - Diana** - erotic, SUA/Franța, 1994

DUNA

14,40 Samson și Sara - f. des. anim.; **15,40 Îngeri păzitori** - aventuri, Italia; 17,20 Povestea jeanșilor - doc. Anglia; **18,20 Desene animate**; 19,00 Știri; 19,20 Talent; 19,50 Mesaje muzicale; 20,50 Dorian Ica - portret; **21,30 Tineri muzicieni** - s.; 22,00 Știri; 22,20 Sport; **22,40 Agent secret îndrăgostit** - f. Anglia; 0,15 Știri; **0,45 Copii lui Simone de Beauvoire** - s.

Duminică, 18 iulie 1999

TVR 1

7,00 Lumină din lumină
8,30 Desene animate
9,00 TVR Info
9,05 Kiki Riki Miki
11,00 Viața satului
13,00 Tezaur folcloric
14,00 Info magazin
14,10 E șansa ta!
16,20 Atlas
16,45 Mistere și minuni
17,30 Super gol show
18,15 Duminica sportivă
18,30 Aproape perfect - ep. 20
19,00 Mireasa cerșetoare - ep. 2
19,50 Tragerile Loto
20,00 Jurnal * Meteo
20,30 7 zile în România
21,00 Deșteptarea primăverii - dramă, SUA, 1994
22,30 Vizitatorul - ep. 5
23,15 Pariul Trio
23,25 Dintre sute de catarge
0,25 Time Out

TVR 2

7,00 Documentar
8,00 Miracole
8,30 Documentar - rel.
9,00 Cronica Amazoniei
9,30 Arca lui Noe - rel.
10,30 Integrale: Johnny Halliday
11,25 TVR Iași
13,30 Film pentru copii
14,00 Trei familii - s.
15,00 Mărturisirile escrocului Felix Krull - ep. 1
16,00 Grecia - s.
16,40 Santa Barbara - s.
17,30 Care pe care
19,00 Timpul trecut
20,00 Dracula - rel.
20,50 Retrospectiva premiilor APTR, ediția I, 1991
22,15 Sportmania
23,00 Întoarcerea la izvoare - dramă, coprod., 1993
0,20 Tinere talente
0,30 TVM * Mesager

PRO TV

7,00 Aventurile lui Papirus - ep. 7
7,20 Incoruptibilii - ep. 13
7,40 G.I. JOE - ep 16
8,00 Piticii din mușuroi - ultimul ep.
8,30 Tom și Jerry - des. anim.
9,00 Super Abracadabra * **Lassie II** - ep. 3
11,00 Babylon 5 - ep. 9
12,00 Oamenii secolului - ep. 20
12,55 O propoziție pe zi - retrospectivă
13,00 Știrile Pro TV - un alt-fel de jurnal
13,05 Ministerul comediei
16,30 Benny Hill
17,00 Echipa Mobilă
17,30 Aripile pasiunii - ep. 37
18,30 Inimă de țigancă - ep. 41
19,30 Știrile Pro TV
20,00 Ally Mc Beal - ep. 46
21,00 Nixon: Demisia unui președinte - dramă, SUA, 1995
0,15 Harry și fiul - dramă, SUA, 1984
2,15 Femei fierbinți - ultimul ep.
2,40 N.Y.P.D. Blue - viață de polițist - ep. 25
3,20 Generația PRO
4,35 Cine-i șeful? - ep. 49

TV ACASĂ

7,00 Lanțurile iubirii - rel.
7,45 Guadalupe - rel.
8,30 Căsuța poveștilor - rel.
9,15 Arhiva neagră - s.
10,00 Celeste se întoarce - rel.
11,00 Arca lui Noe - s.
12,00 Maria - rel.
13,45 Domnul Klein - film
16,00 Guadalupe - s.
17,00 Celeste se întoarce - s.
18,00 Dragoste și putere - s.
18,45 Superboy - des. anim.
19,30 Jackie Collins: Hollywood
20,00 Poirot - s.
21,15 Lanțurile iubirii - s.
22,10 Milady - s.
23,00 Adio, dar revino - partea a II-a

ANTENA 1

7,00 Inspirația Carolinei - rel.
7,30 Spirit și credință
8,00 Teo și Mircea Șou
11,15 Malubu - s.
12,15 Picați din cer - comedie, SUA, 1989
14,00 Duminica în familie
18,00 Leonela - ep. 86
19,00 Observator
19,50 Reporter TV Vouă
20,05 Rămășițele gloriei - dramă, SUA, 1986
21,45 TeleEurobingo Show
23,45 Căprioarele - dramă, Franța, 1968
1,30 Ucigaș în serie - acțiune, SUA, 1995

PRIMA

7,00 Emisiune pentru copii
10,00 Tia și Tamera - s.
10,30 Malcolm & Eddie - s.
11,00 Gregory Hines Show - s.
11,30 Lumea lui Dave - s.
12,00 Legături de familie - s.
12,30 Povești de iubire
14,00 Duminica cu Prima
18,00 Focus
18,30 Camera ascunsă
19,00 Karaoke show
20,00 Comandantul de pluton - dramă, SUA, 1988
22,00 Focus
22,30 Show-ul de noapte

HBO

10,00 Un puști la curtea lui Aladdin - acțiune, SUA, 1997
11,30 Între prieteni - dramă, SUA, 1995
13,15 Aleasa inimii - comedie, SUA, 1992
14,45 Frankenstein - horror, SUA, 1994
16,45 Foamea - s.
17,15 Mai iute ca moartea - dramă, SUA, 1995
19,00 Trezirea lui Horton - acțiune, SUA, 1997
20,30 G.I. Jane - acțiune, SUA, 1997
22,30 Dragi concetățeni - comedie, SUA, 1996
0,15 Nu poți uita trecutul - dramă, SUA, 1996
1,45 Jurnalul Pantofului Roșu - s.

ATOMIC TV

7,00 Selector
11,00 Cybernet
11,30 Atomic Café - rel.
12,00 Reactor
12,30 Turnul Londrei - rel.
13,30 Hai Hui
14,00 Interactiv
16,00 Selector
18,30 Atomix cu Mircea
21,30 Subcultura
22,00 Concert Pretenders
23,00 Album Show
0,00 Insomnia

TELE 7 ABC

8,00 Știri
8,15 Țara spiridușilor - rel.
9,15 O crimă perfectă - dramă, SUA, 1986
11,00 Globetrotter - rel.
12,00 Documentar - rel.
12,30 Cântecul și casa lui
13,00 Ora unu a venit
15,00 Drumuri printre amintiri
15,30 Cutia muzicală
16,00 Dincolo de anul 2000
17,00 Forța destinului
18,00 Portretul unui artist
18,55 Pariul Trio
19,00 Aventuri la Snowy River - ep. 48
20,00 Actualitatea Tele 7
21,00 Dintre sute de ziare
21,35 Pariul Trio
21,40 Loto
21,45 Întoarcerea fiului risipitor - comedie, SUA, 1983
23,15 Gala Tele 7
0,00 Știri

TV ARAD

7,00 Inspirația Carolinei - rel.
7,30 Spirit și credință
8,00 Știri TVA - rel.
9,00 Teo și Mircea șou
11,15 Malibu - ep. 2
13,30 Pica'i din cer - comedie, Marea Britanie
14,00 Duminica în familie
18,00 Divertisment
18,20 Anunțuri
18,30 Știri TVA
19,00 Observator
19,50 Salutări Vouă!
20,00 Emisiune de tradiții și folclor
21,00 Știri TVA - rel.
21,30 Anunțuri - rel.
21,45 TeleEurobingo Show
În continuare program identic cu Antena 1

BUDAPESTA 1

7,30 Școala fermierilor; 8,00 Mesajul Bibliei; **8,05 Desene animate**; 9,10 Pălăria verde - magazin; 9,30 Pentatlon, C.M.; 9,50 Cinematograful tău; 11,00 Jurnal cultural; 12,00 Boutique muzical; 13,00 Știri; 13,10 Clipele norocului; 13,35 Muzică țigănească; 14,00 Em. agricultorilor; 14,30 Pentatlon, C.M.; 16,35 Religie; **17,00 Stele pe cer și pe pământ** - s.; 17,50 Magazin turistic; 18,30 Viitorul faunei africane - doc. Anglia, 3/3; 19,25 Pentatlon; 19,50 Eclipsa de soare în Ungaria; 20,00 Săptămâna; **21,00 Duel** - aventuri, Anglia, cu Sophia Loren, James Coburn; 22,45 Concurs muzical; 23,10 Magazin cinematografic; 23,35 Pentatlon; 0,05 Gală de dans

BUDAPESTA 2

8,25 Ora de știință; 10,25 Canon - cultură și religie; 11,00 Ora copiilor; 12,00 Ungaria astăzi; 12,35 Fum de aur; 14,25 Muzică populară; 14,35 Delta 2000 - magazin; 15,20 Femeia albă din Löcsei; 17,00 Bomboniera; 17,35 Pentatlon; **19,00 Petőfi** - s. Ungaria, 6/3; **19,55 Liceeni îndrăgostiți** - s.; 20,40 Am hotărât - documentar; 21,00 Săptămâna, știri; 22,00 Viața lui „Rudi"; 22,50 Maghiari făcători de istorie; 24,00 Poli Tour - magazin turistic

TV 2

7,00 Religie; 7,30 Cartea cărților; 8,00 Matineu; **11,35 Legături de familie** - s. SUA; **12,05 Cu un corp sănătos, abia trăiesc** - comedie, SUA, cu Warren Beatty, Julie Christie; 13,45 Bucătăria lui Laci; 14,10 Natura misterioasă - doc. Anglia; 14,55 Magazin de vacanță: Rodos (Grecia); 15,05 Taxi - doc.; **15,20 Doctorul de la munte** - s.; **16,10 Magicianul** - s.; **17,10 Mac Gyver** - s.; **18,05 Super echipa** - s.; **19,05 Misiune imposibilă** - s.; 20,00 Fapte; 20,30 Roata norocului; **21,00** La alegere: **Pietrele durerii** - f. SUA, cu James Caan sau **La anul, cu tine, tot aici** - comedie, SUA, cu Alan Alda ori **Marea de iubire** - f. SUA, cu Al Pacino; **23,00 Knight Rider Team** - s.; 24,00 Gol! Gol! Gol!; **1,00 Cangur** - comedie, Ungaria

PRO 7

7,00 Desene animate; **11,40 Superman** - s.; 12,30 Cinema TV; 13,20 Cinema TV Special - Star Wars; **13,25 Ajutor! Un boșiman în Hong Kong** - comedie, Africa de Sud; **15,05 Spitalul de urgență** - s.; **16,00 Fermecat** - s.; **16,50 Pensacola** - s.; **17,45 Pisica sălbatică** - acțiune, Hong Kong, 1994; 19,30 Max; 20,00 Lumea minunilor; 20,30 Știri; 20,45 Lumea minunilor; **21,15 Sărutul morții** - polițist, SUA, 1994, cu Nicholas Cage; 23,15 Focus TV - magazin; **0,20 Pentru câțiva dolari în plus** - western, Germania/Spania/Italia, 1965, cu Clint Eastwood

RTL

7,05 Desene animate; 9,00 Disney Club; **11,35 Ironman** - s.; **12,20 Echipa A** - s.; 13,20 Parada Disney; **13,40 Familia Robinson din Beverly Hills** - comedie, SUA, 1997; **15,20 Sea Quest 2032** - s.; **16,15 Sliders** - s.; **17,10 Hercules** - s.; **17,55 Robin Hood** - s.; 18,45 Exclusiv Weekend; 19,45 Știri, sport; 20,10 Acțiuni de salvare; **21,15 Încurcă lume** - comedie, SUA, 1994, cu Bud Spencer; 23,15 Spiegel TV - magazin; 0,00 Marele reportaj - Germanii și animalele de casă preferate; **0,55 Sledge Hammer** - s.; 1,30 Prime Time

RTL 2

8,10 Tata le rezolvă pe toate - s; 9,25 Singles '99; **9,55 Galactica** - s.; **10,55 Thunder în Paradis** - s.; **11,55 Dosarele Palmer - Moartea roșie** - spionaj, Anglia/Canada, 1995; **14,00 Atingere cerească** - s.; 15,00 Reclame; 16,15 Bravo TV; 18,20 Best of Love Parade '99; 21,00 Știri; **21,15 Walker, Texas Ranger** - s., 2 ep.; 23,20 Peep show; 0,25 Electric Blue (9) - magazinul bărbaților; **1,10 Parfumul morții** - thriller, SUA, 1994, cu Martin Kemp

SAT 1

7,15 Prudence - romantic, SUA/Anglia, 1971; 8,45 Weck Up; 9,45 Show-ul săptămânii; 10,45 Reclame; **11,15 J.A.G.** - s.; **12,15 Dor de casă** - dramă, Germania, 1958; **14,05 Casa de oaspeți** - comedie, Austria, 1960; **16,05 Merlin și sabia** - fantastic, SUA, 1983, cu Malcolm McDowell; **18,00 Dawson's Creek** - s.; 19,00 Blitz - magazin; 19,30 Știri; 20,00 Numai dragostea contează - show; 21,15 Răzbunare sângeroasă - polițist, Germania, 1996; 23,20 Comedy show; 23,50 Planetopia - Prima aterizare pe Lună, 20 iulie 1969; 0,35 News & Stories

EUROSPORT

9,30 Atletism, Nisa; 10,15 Auto - Raliul Noii Zeelande; 10,30 Moto - M.P. al Germaniei (Sachsenring); 16,00 Auto - Raliul Noii Zeelande; 16,15 Ciclism - Turul Franței, et. 14, în direct; 18,35 Turul Franței, selecțiuni; 19,30 Auto - Nascar; 21,00 Auto - Toronto, în direct; 23,00 Ciclism - Turul Franței; 0,00 Sportcentre; 0,15 Auto - raliuri; 0,30 Moto - Sachsenring

TNT & TOONS

7,00-21,00 Desene animate; **23,00 Cursa lui Logan** - f. 1976; **1,30 Brainstorm** - f. SUA, 1983; **3,45 Ochiul diavolului** - f. SUA, 1967

TV 5

11,00 Jurnal TV5; 11,30 Magazin; 12,00 Thalassa; 13,05 Magazin cinematografic; 13,30 Jurnal France 3; 15,00 Jurnal TV5; 15,15 Jocuri fără frontiere; 17,00 Știri TV 5; 17,30 Ora corespondenților; 18,30 Concurs; 19,00 Jurnal TV 5; 19,15 Trăiască duminica!; 21,00 Jurnal belgian; 21,30 Jurnal France 2; 22,05 Ținuturi îndepărtate; 23,00 Jurnal TV5; **23,15 Dracul gol - goluț** - f. Franța; 1,00 Jurnal elvețian

DISCOVERY

15,45 Un secol de război; 17,35 Un caz de crimă; 18,00 Avioanele viitorului; 19,00 Sora pierdută a Titanicului; 20,00 Dispariția dinozaurilor; 21,00 Vânătorii de crocodili; 22,00 Planeta singuratică - Hrana; 23,00 Piste; 0,00 Plaje; 1,00 Festivaluri

SELECȚIUNI

KABEL 1

19,30 Godzila contra monstrul Zera - fantastic, Japonia, 1965; 21,00 Știri; **21,15 Primejdie din adâncuri** - groază, Italia, 1989, cu Frank Barone; **23,15 Justiției** - polițist, SUA, 1988, cu Bruce Boxleitner; 1,15 K1 - Reportaj

VOX

19,15 Voxtours - Brazilia; 20,15 Fittness magazin; **21,15 Factorul PSI** - s.; **22,10 Poltergeist** - s.; **23,05 Rhea M - A început pe neașteptate** - groază, SUA, 1985, cu Emilio Estevez; 1,00 Magazin erotic; **2,00 Dorințe întunecate - Diana** - erotic, SUA/Franța, 1986

DUNA TV

13,00 Știri; 13,10 Helikon; **13,30 În doi** - f. Ungaria; **14,40 Desene animate**; 14,50 Fii atent! - em. tinerilor; 15,00 Izvor viu; 15,20 Vechi jurnale de actualități; 15,50 Sport; 18,00 Imagini în mișcare; **18,30 Desene animate**; 19,00 Știrile săptămânii; 19,50 Știri; **20,15 Alfred de Musset: Lorenzaccio** - teatru în 2 acte; 23,50 Curse de cai; **0,15 Agentul secret îndrăgostit** - rel.

Luni, 19 iulie 1999

TVR 1

12,00 TVR Info
12,05 Mireasa cerşetoare - rel.
13,00 Ecclesiast' 99
13,30 Medicina pentru toţi
14,10 Santa Barbara - rel.
15,00 Tradiţii
15,30 Ecoturism
16,00 Emisiune în limba maghiară
17,30 O familie ciudată - s.
18,00 TVR Info
18,10 Voie bună la TVR
19,00 TVR Info
19,05 Corect!
19,10 Sunset Beach - ep. 490
20,00 Jurnal * Meteo * Sport
20,45 Camera misterelor
21,00 Preotul şi cârciumăriţa - ep. 9
21,45 Inelul cu briliant - teatru tv, ep. 2
22,50 Opinia publică
23,00 Jurnalul de noapte
23,15 Planeta Cinema - rel.
0,05 Întâlnirea de la miezul nopţii

TVR 2

12,00 Sensul tranziţiei - rel.
13,00 TVR Info
13,10 Căsuţa de preerie - s.
14,00 Convieţuiri
15,00 Rebelul - s.
15,50 TVR Info
16,00 Grecia - s.
16,45 Santa Barbara - s.
17,30 Sighişoara
18,00 Primul val - ep. 1
18,50 Ştiri bancare
19,00 Oameni care au fost - rel.
19,30 Mapamond
20,00 Marile meciuri
21,00 Credo
22,30 Balanţa - dramă, România, 1992
0,10 Un instrument
0,40 TVM * Mesager

PRO TV

7,00 Bună dimineaţa, PRO TV e al tău!
10,00 Tânăr şi neliniştit - rel.
11,00 Nixon: Demisia unui preşedinte - rel.
13,00 Ştirile Pro TV * O propoziţie pe zi
13,10 Nixon: Demisia unui preşedinte - continuare
14,30 Oglinda timpului - ep. 44
15,00 Familia Bundy - ep. 133
15,30 Ştrengăriţa - ep. 61
16,15 Tânăr şi neliniştit - ep. 791
17,00 Ştirile Pro TV * O propoziţie pe zi
17,40 Aripile pasiunii - ep. 38
18,30 Inimă de ţigancă - ep. 42
19,30 Ştirile Pro TV
20,30 Loteria - dramă, SUA, 1996
22,25 Ştirile Pro TV
22,30 Prietenii tăi - ep. 60
23,00 Millennium - ep. 11
0,00 Ştirile Pro TV * Profit * O propoziţie pe zi
0,30 Complicele - thriller, SUA, 19963, partea I
2,00 Profit
2,10 Ştirile Pro TV
3,10 N.Y.P.D. Blue - viaţă de poliţist - ep. 25

TV ACASĂ

7,00 Lanţurile iubirii - rel.
7,45 Guadalupe - rel.
8,30 Căsuţa poveştilor - rel.
9,15 Înger sălbatic - rel.
10,00 Celeste se întoarce - rel.
11,00 Viaţa noastră - rel.
12,00 Dragoste şi putere - rel.
12,45 Milady - rel.
13,30 Maria - s.
13,45 Adio, dar revino! - rel.
16,00 Guadalupe - s.
17,00 Celeste se întoarce - s.
18,00 Dragoste şi putere - s.
18,45 Superboy - des. anim.
19,30 Viaţa noastră - s.
20,15 Înger sălbatic - s.
21,15 Lanţurile iubirii - s.
22,10 Milady - s.
23,00 Viaţa unui campion - biografic, Canada, 1986

ANTENA 1

7,00 Ştiri
7,10 Cafea cu parfum de femeie - s.
8,00 Cutia cu jucării
10,50 Ştiri
11,00 Kelly - s.
11,30 A treia planetă de la Soare - s.
12,00 Tropical Heat - s.
13,00 Ştirile amiezii
13,15 Nash Bridges - s.
14,00 Esmeralda - s.
15,00 Ape liniştite - s.
16,00 Zodiac
16,10 Luz Maria - ep. 47
17,00 Ştiri
17,25 Salutări... Vouă!
17,28 Leonela - ep. 75, 76
19,00 Observator
20,30 Pericol iminent- ep. 39
21,20 Raven - ep. 16
21,45 Burlacul - ep. 24
22,15 Observator
22,45 Salutări... Vouă!
22,48 Influenţă nefastă - thriller, SUA, 1990
0,30 American Buffalo - dramă, SUA, 1996

PRIMA

7,00 Trăieşte vara cu Nadine - rel.
8,00 Karaoke show - rel.
9,00 Dimineaţa pe plajă
13,00 Pretutindeni cu tine - rel.
14,00 Nimeni nu e perfect - s.
15,00 Jerry Springer show
16,00 Pretutindeni cu tine - s.
17,00 Trăieşte vara cu Nadine
18,00 Focus * Sport * Meteo
19,00 Brooklyn South - s.
20,00 Dosarele Y
20,50 Real TV
21,00 Karaoke show
22,30 Show-ul de noapte
0,00 Focus
0,30 Trezirea monstrului - acţiune, SUA, 1981

HBO

10,00 Şcoala de zombie - groază, SUA, 1988
11,30 Cavalerii mesei rotunde - dragoste, Franţa, 1995
13,45 Fata din vis - comedie, SUA, 1997
15,30 Franklin - des. anim.
16,00 Mortal Kombat - Anihilarea - acţiune, SUA, 1997
17,30 Stargate: labirintul - SF, SUA, 1996
18,15 Teoria conspiraţiei - thriller, SUA, 1997
20,30 O vară neobişnuită - comedie, SUA, 1994
22,30 Prizonieri în şcoală - acţiune, SUA, 1997
0,15 Re-Animator - groază, SUA, 1985
1,45 Jurnalul Pantofului Roşu - s.

TV ATOMIC

7,00 Selector
10,00 Reactor
10,30 Hai Hui - rel.
11,00 Atomix cu Dinu - rel.
14,00 Interactiv
15,55 Reactor
16,00 Romanian Top 100 - rel.
18,00 Selector
19,00 Atomix cu Oana
21,55 Reactor
22,00 South Park - des. anim.
22,30 File de poveste - rel.
23,00 Aria 52
0,00 Insomnia

TELE 7 ABC

7,00 Ştiri
7,10 Bună dimineaţa, România
10,00 Ştiri
10,30 Dintre sute de ziare - rel.
11,05 Forţa destinului - rel.
12,00 Rendez-vous la Tele 7 - rel.
13,00 Ora unu a venit - rel.
15,00 Ştiri
15,15 Post Meridian
16,30 O singură viaţă - ep. 163
17,30 Documentar
18,00 Ştiri
18,10 Primul pas
19,00 Pronosport
19,00 Secţia de poliţie - ep. 17
20,00 Actualitatea Tele 7
21,00 Dintre sute de ziare
22,00 Dincolo de stadion
23,35 Cutia muzicală
0,00 Ştiri
0,15 Ora H

BUDAPESTA 1

7,00 Magazin matinal; **10,00 Vin şi putere** - s.; 10,30 Roata ţiganului; 11,00 Servus Serghei - 3; 11,40 Şcoala de dans; **11,50 Vecinii** - s; **12,30 Secretele nisipului** - s.; 13,00 Ştiri; **13,30 Iubiri la Saint Tropez** - s.; 14,25 Magazinul ţiganilor; 15,00 Magazin slovac; **15,25 Regele pampasului** - s.; 16,20 Tezaur; **17,55 Liceeni îndrăgostiţi** - s.; 18,45 Jurnale regionale; 19,00 Medicină naturistă; 19,20 Medic de familie; 19,40 Eclipsă totală în Ungaria; **19,45 Desene animate**; **20,00 Bestia** - s.; 20,30 Ştiri; 21,00 Vânt de pustă - teatru muzical; 22,25 Cheful adolescenţilor; 22,55 Ştiri; 23,00 Actual; **24,00 Cât mai trăim** - s. Anglia

BUDAPESTA 2

7,00 Magazin matinal; 10,00 Tranzit; 10,30 Tezaur; 12,00 Emisiune pentru copii; **13,00 Vecinii** - s.; 13,35 Ştiri; 14,00 Jurnalul cultural; 15,00 Magazin de vacanţă; **16,30 Stele pe cer şi pe pământ** - s.; **17,15 Acum să încercăm asta** - f. Anglia/Franţa/Italia; **19,00 Moravagine** - s.; **20,00 Dharma şi Greg** - s.; **20,30 Desene animate**; 21,00 Ştiri, sport; 21,30 Kopar Istvan în marea maghiară; **22,30 Salto** - f. Polonia; 0,10 Clubul savanţilor '99

TV 2

6,50 Lumea satului; 7,00 TV 2 matineu; 8,00 Magazin matinal; **10,00 Desene animate**; **11,00 Dragi surori** - s.; 11,25 Talkshow; 11,55 Magazin economic; 12,20 Vreau să ştiu; 12,25 Plus; **12,50 Sunt timid dar mă tratez** - comedie, Franţa, cu Pierre Girard; **14,40 Doamna misterioasă** - s.; **15,45 Bogaţi şi frumoşi** - s.; **16,10 Baywatch** - s.; **17,00 Sunset Beach** - s.; **17,45 Luz Maria** - s.; **18,40 Cassandra** - s.; 19,30 Fapte; 20,00 Roata norocului; **20,30 Marimar** - s.; **20,55 Inspectorul Rex** - s.; **21,50 Nord şi sud** - f. SUA, cu Patrick Swayze; 22,45 Bună seara, Ungaria!; **23,30 A cincea dimensiune** - s.; 24,05 Maghiarii în război - doc.

PRO 7

7,05 Sam - magazin; **7,30 Desene animate**; **8,45 Rock'n Roll Daddy** - s.; **9,10 Cine-i şeful?** - s.; **9,40 Bill Cosby show** - s.; **10,10 Mallorca** - s.; **10,40 Police Academy** - s.; **11,45 Superman** - s.; **12,35 Diagnostic - crimă** - s.; **13,35 Matlock** - s.; 14,30 Sam - magazinul amiezii; 15,00 Arabella Kiesbauer talk; 16,00 Andreas Türk talk; 17,00 Nicole talk; 18,00 Taff - magazin; **18,30 Bill Cosby show** - s.; **19,00 Fam. Bundy** - s.; **19,30 Simpsonii** - s.; **20,00 Mallorca** - s.; 20,30 Ştiri; 20,50 Galileo - magazin; **21,15 Santinela** - s., 2 episoade; 23,15 TV Total - show; **0,10 Bullyparade** - s.; **0,40 Chaos City** - s. SUA, 22/1

RTL

7,00 Magazin matinal; 7,30 Bună dimineaţa; 8,00 Magazin matinal; **8,35 Între noi** - s.; **9,15 Vremuri bune...** - s.; **9,45 Clanul Hogan** - s.; **10,15 Springfield Story** - s.; 11,00 Sabrina talk; **12,05 Bogaţi şi frumoşi** - s.; 12,30 Duelul familiilor - concurs; 13,00 Magazinul amiezii; 14,00 Ilona Christen talk; 15,00 Birte Karalus talk; 16,00 Bärbel Schäfer talk; 17,00 Hans Meiser talk: Vreau doar să fiu iubită; **18,00 Dădaca** - s.; **18,30 Între noi** - s.; 19,00 Bună seara - magazinul landurilor; 19,30 Exclusiv - magazin; **20,40 Vremuri bune, vremuri rele** - s.; **21,15 Dr. Stefan Frank** - s.; **22,15 După gratii** - s.; 23,15 Extra - magazin; 0,30 Money Trend; 1,00 Ştirile nopţii; 1,35 Magazin cultural

RTL 2

6,50 Desene animate; **9,05 Dave** - s.; **10,00 Atingerea cerului** - s.; **11,05 Caii şi campionii** - aventuri, SUA 1995; **12,50 Desene animate**; **16,30 Boogies Diner** - s.; **17,00 California Dreams** - s.; **17,30 Kirk** - s;18,00 Lucky Letters - concurs; **18,30 Silver Girls** - s.; **19,00 Full House** - s.; **19,30 Treptat, treptat** - s.; **19,55 Prinţul din Bel Air** - s.; **20,25 Improvizaţii casnice** - s.; 21,00 Ştiri; **21,15 Extralarge - Ucigaşul de copii** - poliţist, SUA/Germania/Italia, 1991; 23,05 Exclusiv - Nopţi fierbinţi în Rio; **0,10 Electric Blue 10** - magazin erotic; **0,50 NAM** - s.

SAT 1

6,30 Magazin matinal; **10,00 Misiune imposibilă** - s.; **11,00 Hello, nene doctor!** - s; 12,00 Jörg Pilawa talk; 13,00 Vera talk: Caut o femeie pentru tatăl meu; 14,00 Sonja talk: Iubesc un străin; **15,00 Mac Gyver** - s.; **16,00 Star Trek** - s.; **17,00 Chicago Hope** - s.; 18,00 Fiecare contra fiecare - concurs; 18,30 Magazin regional; 19,00 Blitz magazin; 19,30 Ştiri, meteo, sport; 19,50 Sport; 20,15 AXN - magazin; 20,45 E adevărat; **21,15 O echipă, o misiune** - s.; **22,15 Vecini buni, vecini răi** - s; 22,44 Grasul şi belgianul - scheciuri; 23,15 Newsmaker; 0,00 Spiegel TV Reportaje; 0,35 24 de ore - reportaje; **1,05 Star Trek** - s.; **1,55 Chicago Hope** - s.

EUROSPORT

9,30 Moto - M.P. al Germaniei; 10,30 Ciclism - Turul Franţei, et. 14; 11,30 Auto - IndyCar, Toronto; 13,00 Moto Trial C.M.; 13,30 Tenis - turneul senioarelor de la Aland; 15,00 Echitaţie - Cupa Naţiunilor; 16,00 Ciclism - Turul Franţei, selecţiuni; 17,00 Curse camioane; 18,00 Sporturi extreme; 19,00 Fotbal - C.E. juniori sub 18 ani; Suedia, în direct; 19,15 Fotbal: spania - Rep. Irlanda, în direct; 21,00 Fotbal: miniturneu Kehl; 0,00 Auto - Raliul Noii Zeelande; 0,30 Fotbal juniori, Suedia, rel.; 2,00 Moto - Sachsenring

TNT & TOONS

7,00-23,00 Desene animate; **23,00 Au murit încălţaţi** - f. SUA, 1941, cu Errol Flynn; **1,45 The good old boys** - f. 1995, cu Sissy Spacek, Tommy Lee Jones **4,00 Surdul Smith şi Johnny urechiosul** - f. SUA, cu Dick Foran

TV 5

7,30 Magazin matinal; 9,05 Actualităţi canadiene; 9,30 Magazin elveţian; 10,05 Zig-Zag Cafe; 11,05 Jurnal TV 5; **11,15 Dracul gol-goluţ** - f.; 13,05 Iată Parisul! - magazin; 13,30 Jurnal TV 5; 14,00 Interviu; 15,00 Jurnal TV 5; **15,15 Dracul gol-goluţ** - f.; 17,00 Jurnal TV 5; 17,30 Lumea mediteraniană; 18,05 Piramida - concurs; 18,30 Campionul - concurs; 19,00 Jurnal TV 5; **19,15 Dracul gol-goluţ** - f.; 21,30 Jurnal France 2; 22,05 Documentar; 23,00 Jurnal TV 5; **23,15 Amanţii** - f. Franţa; 1,00 Jurnal belgian

DISCOVERY

16,15 Aviaţia marinei; 17,10 Dezastre; 17,35 Aventuri la pescuit; 18,30 Călătorii - Scoţia; 19,00 Magazinul aviaţiei; 19,30 Războinici - Hunii; 20,00 Povestiri din Zoo; 20,30 Rechini în Mediterana; 21,30 Supravieţuiri; 22,00 Trăind împreună; 23,00 Thailanda şi Laos; 0,00 Vraja nordului; 1,00 Alexandru cel Mare

Selecţiuni

KABEL 1

19,20 O colivie cu eroi - s.; 19,50 Concurs; 20,30 Roata norocului; **21,15 Dispăruţi pe mare** - dramă, Canada, 1985; **23,10 Renegade** - s.; **0,10 Legea străzii** - s.; 1,05 Ştiri; **1,10 Mike Hammer** - s.; **2,05 Hawaii 5-0** - s.; **3,15 Justiţiarii** - f.

VOX

18,45 Ştiri; 19,10 Duelul bucătarilor; **20,15 Viitorul începe azi** - s.; **21,15 În plină viteză prin noapte** - comedie, SUA, 1998; 23,10 Germanii pe drumul spre concediul perfect - doc. 4/2; 0,00 NZZ Format - Totul din hârtie; 0,50 Ştiri; **1,00 Okami - Sabia răzbunării** - acţiune, Japonia

DUNA

16,15 Pestriţe; **17,15 Desene animate**; 17,30 Armonia - magazin; **17,55 Misiune secretă** - s; **18,25 Desene animate**; 19,00 Ştiri; 19,20 Oglinda - doc.; **19,55 Căldură tropicală** - s.; **20,45 Alianţa** - doc.; 21,10 Hotarul - magazin; 21,40 Chestiunea serii; 22,00 Ştiri, sport; 22,40 Police - magazin; **23,20 Evreii şi bicicliştii** - f. Ungaria; 0,40 Ştiri; 0,55 Concert - ESP 2

Marți, 20 iulie 1999

TVR 1

7,00 Matinal național
9,30 Matineu de vacanță
11,00 TVR Cluj-Napoca
12,00 TVR Info
12,05 TVR Iași
13,00 TVR Timișoara
14,00 TVR Info
14,10 Santa Barbara - rel.
15,00 Dintre sute de catarge
15,30 Ecoturism
16,00 Emisiune de limba maghiară
17,00 De dor...
17,30 O familie ciudată - s.
18,00 TVR Info
18,10 Voie bună la TVR
19,00 TVR Info
19,05 Corect!
19,10 Sunset Beach - ep. 491
20,00 Jurnal
20,45 Casa misterelor
21,00 Kristin Lavransdatter - dramă, Norvegia, 1995
22,35 Jurnal de atelier
23,05 Jurnalul de noapte * Sport
23,20 Nodul gordian
0,05 Estival Jazz
0,50 Turul ciclist al Franței

TVR 2

7,00 Matinal național
8,00 Desene animate
8,50 Tip-top, mini-top - rel.
10,15 Limbi străine - rel.
10,40 O familie ciudată - rel.
11,10 Star Trek - s.
12,00 Contemp-art - rel.
13,00 Columbia
13,10 Căsuța din prerie - s.
14,00 Conviețuiri
15,00 Rebelul - s.
15,50 TVR Info
16,00 Grecia - s.
16,45 Santa Barbara - s.
17,30 Tribuna partidelor parlamentare
18,00 Primul val - ep. 2
18,50 Știri bancare și bursiere
19,00 Autograful săptămânii
19,30 Axis Mundi
20,00 Teatru liric
21,30 Universul cunoașterii
22,30 Pelerinaje
23,00 Preotul și cârciumărița - ep. 9
23,50 Integrale: Johnny Haliday - rel.
0,35 TVM * Mesager

PRO TV

7,00 Bună dimineața, Pro TV e al tău!
10,00 Tânăr și neliniștit - rel.
11,00 Loteria - rel.
12,30 Newsradio - ep. 4
13,00 Știrile PRO TV * O propoziție pe zi
13,10 Complicele - rel.
14,40 Oglinda timpului - ep. 45
15,05 Familia Bundy - ep. 134
15,30 Strengărița - ep. 62
16,15 Tânăr și neliniștit - ep. 792
17,00 Știrile Pro TV * O propoziție pe zi
17,40 Aripile pasiunii - ep. 39
18,30 Inimă de țigancă - ep. 43
19,30 Știrile PRO TV
20,30 Renegatul - ep. 13
21,30 Walker - polițist texan - ep. 8
22,25 Știrile Pro TV
22,30 Prietenii tăi - ep. 61
23,00 Millennium - ep.12
0,00 Știrile Pro TV * Profit * O propoziție pe zi
0,30 Complicele - thriller, SUA, 1993
2,00 Profit
2,10 Știrile Pro TV
3,10 N.Y.P.D. Blue - viață de polițist - ep. 26

TV ACASĂ

7,00 Lanțurile iubirii - rel.
7,45 Guadalupe - rel.
8,30 Căsuța poveștilor
9,15 Înger sălbatic - rel.
10,00 Celeste se întoarce - rel.
11,00 Viața noastră - rel.
12,00 Dragoste și putere - rel.
12,45 Milady - rel.
13,30 Maria - serial
14,15 Viața unui campion - rel.
16,00 Guadalupe - s.
17,00 Celeste se întoarce - s.
18,00 Dragoste și putere - s.
18,45 Superboy - des. anim.
19,30 Viața noastră - s.
20,15 Înger sălbatic - s.
21,15 Lanțurile iubirii - s.
22,10 Milady - s.
23,00 Nevasta preotului - comedie; Italia/Franța, 1971

ANTENA 1

7,00 Știri
7,10 Cafea cu parfum de femeie - s.
8,00 Cutia cu jucării
10,50 Știri
11,00 Kelly - s
11,30 A treia planetă de la Soare - s.
12,00 Tropical Heat - s.
13,00 Știrile amiezii
13,15 Nash Bridges - s.
14,00 Esmeralda - s.
15,00 Ape liniștite - s.
16,00 Zodiac
16,10 Luz Maria - ep. 53
17,00 Știri
17,25 Salutări... Vouă!
17,28 Leonela - ep. 89, 90
19,00 Observator
20,00 Salutări... Vouă!
20,03 Țarul Nicolae al II-lea - istoric, SUA, 1971
21,45 Observator
22,15 Salutări... Vouă!
22,18 Fără obligații - s.
22,30 Observator
22,20 Țarul Nicolae al II-lea - partea a II-a
1,30 Ucigașii puterii - acțiune, SUA, 1995

PRIMA

7,00 Trăiește vara cu Nadine - rel
8,00 Karaoke Show - rel.
9,00 Dimineața pe plajă
13,00 Pretutindeni cu tine - s.
14,00 Nimeni nu e perfect - s.
15,00 Jerry Springer show - s.
16,00 Pretutindeni cu tine - s.
17,00 Trăiește vara cu Nadine
18,00 Focus
19,00 Conspirația - acțiune, SUA, 1993
20,30 Poză la minut - s.
20,50 Real TV
21,00 Karaoke show
22,30 Show-ul de noapte
0,00 Focus -
0,30 Roboman - SF, SUA

HBO

10,00 Jaful - thriller, SUA, 1996
11,45 Rasputin - dramă, SUA, 1996
13,45 Trei fugari - comedie, SUA, 1989
15,30 Nemesis III - SF, SUA, 1995
17,00 Al patrulea protocol - dramă, SUA, 1987
19,00 Dr. Jekyll și dna Hyde - comedie, SUA, 1994
20,30 Un alt Karate Kid - acțiune, SUA, 1994
22,15 Michael Collins - dramă, SUA, 1996
0,30 Comuniunea - dramă, SUA, 1989

ATOMIC TV

7,00 Selector
10,25 Reactor - rel.
10,30 File de poveste - rel.
11,00 Atomix cu Oana - rel.
14,00 Interactiv
15,55 Reactor
16,00 Aria 52 - rel.
17,00 Selector
19,00 Atomix cu Mircea
21,55 Reactor
22,00 Cinematomic
22,30 Adrenalize
23,00 Rockada
0,00 Insomnia

TELE 7 ABC

7,00 Știri
7,10 Bună dimineața, România
10,00 Știri
10,30 Dintre sute de ziare - rel.
11,15 Studioul Tudor Vornicu - rel.
14,00 Medici la datorie - s.
15,00 Știri
15,05 Post Meridian
16,30 O singură viață - ep. 164
17,30 Documentar
18,00 Știri
18,10 Dinastia - ep. 195
19,00 Secția de poliție - ep. 18
20,00 Actualitatea Tele 7
21,10 Dintre sute de ziare
22,00 Cutia Pandorei
22,45 24 din 24
23,15 Gala Tele 7
0,00 Știri
0,15 Ora H
2,00 Actualitatea Tele 7

BUDAPESTA 1

6,57 Magazin matinal; 7,00 Emisiune informativă; **10,00 Vin și putere** - s.; 10,30 Povestește Benedek Elek; **11,00 Servus Serghei** - s; 11,40 Lume rotundă; **12,30 Secretele nisipului** - s.; 13,00 Știri; **13,30 Iubiri la Saint Tropez** - s.; 14,25 Magazin sloven; 14,50 Magazin german; **15,25 Regele pampasului** - s.; 16,20 Tezaur; 17,55 **Liceeni îndrăgostiți** - s.; 18,45 Jurnale regionale; 18,55 Cronică catolică; 19,20 Rămâi cu noi!; 19,30 Video-clipuri; **20,00 Bestia** - s.; 20,30 Știri, sport; **21,00 Zonă incredibilă** - s.; **21,45 Următorul, vă rog** - des. anim.; 22,00 Marile romanțe ale sec. XX - doc Anglia; 22,30 Tele-noroc; 23,05 Actual; 23,30 Public - em. culturală; **0,00 Dosarele X** - s.

BUDAPESTA 2

7,00 Magazin matinal; 10,00 Actual; 10,30 Tezaur; 12,00 Prietenul copiilor; **13,00 Vecinii** - s.; 13,35 Știri; 14,00 Jurnal cultural; 15,00 Magazin de vacanță; **16,30 Căldură tropicală** - s.; **17,20 Fiica lui Hagerdon** - s.; 18,10 Magazinul țiganilor; 18,30 Magazin slovac; **19,00 Moravagine** - s.; 19,55 Em. pensionarilor; **20,30 Basme**; 21,00 Știri, sport; 21,30 Detașamentul Anderson - doc.; **22,35 Senzație** - s.; 23,25 Schiff Andras despre Schubert; 0,10 Forum

TV 2

7,00 Magazin matinal; **10,00 Desene animate**; **11,00 Dragi surori** - s.; 11,25 Talkshow; 11,55 Ofertă directă; 12,20 Vreau să știu; 12,25 Plus - magazin; **12,50 Dorință sub copaci** - romantic, SUA, cu Sophia Loren; **14,40 O doamnă misterioasă** - s.; **15,45 Bogați și frumoși** - s.; **16,10 Baywatch** - s.; **17,00 Sunset Beach** - s.; **17,45 Luz Maria** - s.; **18,40 Cassandra** - s.; 19,30 Fapte; 20,00 Roata norocului; **20,30 Marimar** - s.; **20,55 Xena** - s.; **21,50 Polițistul timpului** - s.; 22,45 Bună seara, Ungaria; 23,30 Frumoasa lume nouă; **0,30 Petrocelli** - s.; **1,30 Secretele științei** - s.

PRO 7

7,15 Sam - magazin; **7,40 Desene animate**; **8,55 Rock'n'roll Daddy** - s.; **9,20 Cine-i șeful?** - s. SUA; **9,50 Bill Cosby Show** - s; **10,15 Mallorca** - s.; **10,50 Madonna - inocență pierdută** - dramă, SUA, 1994; **12,30 Diagnostic - crimă** - s.; **13,30 Matlock** - s.; 14,30 Sam - magazin; 15,00 Arabella Kiesbauer talk show; 16,00 Andreas Türck talk show; 17,00 Nicole talk show; 18,00 Taff - magazin; **18,30 Bill Cosby Show** - s.; **19,00 Familia Bundy** - s.; **19,30 Simpsonii** - des. anim.; **20,00 Mallorca** - s.; 20,30 Știri; 20,50 Galileo - magazin științific; **21,15 Străzile Berlinului** - s.; **23,25 History** - s.: Revoluție sexuală 23,50 Reportaj - New Mexico; **0,20 Millenium** - s.; **1,10 Space** - s.

RTL

7,00 Șapte fix; 7,30 Bună dimineața!; 8,00 Opt fix; **8,35 Între noi** - rel.; **9,15 Vremuri bune, vremuri rele** - s.; **9,45 Clanul Hogan** - s.; **10,15 Springfield Stroy** - s.; 11,00 Sabrina talk; **12,05 Bogați și frumoși** - s; 12,30 Duelul familiilor - concurs; 13,00 Magazinul amiezii; 13,30 Salvarea; 14,00 Ilona Christen talk; 15,00 Birte Karalus talk; 16,00 Bärbel Schäfer talk: Sunt femeie; 17,00 Hans Meiser talk; **18,00 Dădaca** - s.; **18,30 Între noi** - s.; 19,00 Bună seara! - magazinul landurilor; 19,30 Exclusiv - magazinul vedetelor; 19,45 Știri; 20,10 Exploziv - magazin; **20,40 Vremuri bune, vremuri rele** - s.; **21,15 SK Babies** - s.; **22,15 În numele legii** - s.; **23,15 Quincy** - s. SUA, 1981; **0,15 Magnum** - s.; 1,10 Jurnalul nopții; **1,40 Nebun după tine** - s.

RTL 2

7,10 Desene animate; **9,05 Două broaște la colegiu** - comedie, SUA, 1991; **10,55 Full House** - s.; **11,25 O familie puternică** - s.; **11,55 Prințul din Bel Air** - s.; **12,25 Improvizații casnice** - s.; **12,55 Desene animate**; **16,30 Boogies Diner** - s.; **17,00 California Dreams** - s.; **17,30 Kirk și copiii haosului** - s.; 18,00 Lucky Letters - concurs; **18,30 Silver Girls** - s.; **19,00 Casă plină** - s.; **19,30 O familie puternică** - s.; **20,00 Prințul din Bel Air** - s.; **20,30 Uite, cine ciocănește?** - s.; 21,00 Știri; **21,15 Secret ucigător** - thriller, SUA, 1996, cu Ari Meyers; 23,15 Exclusiv - reportaj; 0,00 Redacția - Chef până vine doctorul; 0,45 Peep Show; **1,50 Foxy Fantasies** - s.; **2,25 New York Undercover** - s.

SAT 1

6,30 Magazin matinal; **10,00 Misiune imposibilă** - s.; 11,00 **Hello, nene doctor!** - s.; 12,00 Jörg Pilawa talk; 13,00 Vera talk: ladul cotidian; 14,00 Sonja talk: Îți voi distruge iubirea; **15,00 Mac Gyver** - s.; **16,00 Star Trek** - s.; **17,00 Chicago Hope** - s.; 18,00 Fiecare contra tuturor - concurs; 18,30 Reportaje regionale; 19,00 Blitz - magazin; 19,30 Știri; 19,50 Sport; 19,55 Flash - magazin; 20,15 AXN - magazin; 20,45 E adevărat - incredibil; **21,15 O inimă de mamă** - psihothriller, SUA 1996, cu Tom Mason; **23,15 Dosarele 99: Coșmar sub palmieri** - rep.; **0,15 Natalie 1** - dramă, Germania, 1994

EUROSPORT

9,30 Golf - Ladies Open; 10,30 Auto - Raliul Noii Zeelande; 11,00 Ciclism - Turul Franței, et. 14; 12,00 Turul Franței, et. 15, în direct; 18,15 Auto - BTCC, Anglia, 1915 Fotbal C.E. juniori: Suedia - Portugalia, în direct; 21,00 Auto GT, Zolder (Belgia); 22,00 Turul Franței; 0,00 Box; 1,00 Golf; 2,00 Auto - Raliul Noii Zeelande

TNT & TOONS

7,00-23,00 Desene animate; **23,00 Conagher** - f. 1991, cu Sam Elliott; **1,30 Bun venit în „Hard Times"** - f. 1967, cu Henry Fonda; **3,15 Urmărire disperată** - f. 1994

TV 5

7,05 Concurs; 7,15 Culinare; 7,30 Magazin matinal; 9,05 Jurnal canadian; 9,30 Magazin de știință; 10,05 Magazin elvețian; 11,00 Jurnal TV 5; **11,15 Amanții** - rel; 13,05 Magazin cultural; 13,30 Jurnal France 3; 14,05 Magazin economic; 15,00 Jurnal TV 5; **15,15 Amintiri din Franța** - f.; 17,00 Jurnal TV5; 17,30 Francezi în America; 18,05 Piramida; 18,30 Concurs; 19,00 Jurnal TV5; 20,30 Inedit - magazin; 21,00 Jurnal elvețian; 21,30 Jurnal France 2; 22,00 Timpul prezent; 23,00 Jurnal France 2; **23,15 Inimi fierbinți** - s.; 1,00 Jurnale

DISCOVERY

15,20 Cu deltaplanul spre Iordania; 17,10 Dezastre; 17,35 Aventuri la pescuit; 18,30 Călătorii - Tanzania; 19,00 Magazinul aviației; 19,30 Războinicii - Samurali; 20,00 Grădina Zoo, Londra; 20,30 Hiena; 21,30 Supraviețuiri; 22,00 Chivotul legii; 23,00 Răscoală în portul Chicago; 0,00 Egipt - Haos și regi; 1,00 Generali - Romel, Manstein

SELECȚIUNI KABEL 1

19,10 Știri; **19,20 O cușcă cu eroi** - s.; 19,50 la totul! - concurs; 20,30 Roata norocului; 21,00 Știri; **21,15 Nadine** - O **iubire sigură** - comedie, SUA, 1987, cu Kim Basinger, Jeff Bridges; **23,00 Afacerea secolului** - comedie, SUA, 19863, cu Sigourney Weaver; 1,00 Fictiv - magazin; 1,35 K1 - Reportaje

VOX

18,45 Știri; 19,10 Duelul bucătarilor; **20,15 Viitorul începe azi** - s.; **21,15 Pretender** - s.; **22,10 Profiler** - s.; **23,05 Ally Mc Beal** - s.; **0,05 The Big Easy** - s.; 0,55 Știri; 1,05 Comedy talk show; **1,55 În plină viteză** - comedie, SUA, 1998, cu Emilio Estevez

DUNA TV

15,10 Himalaia - s.; 15,40 Noi, nobili cehi - doc.; 16,20 Banii vorbesc - doc.; 16,50 Ultima stea roșie - doc.; 17,35 Teleenciclopedia; **18,05 Misiune secretă** - s.; 18,25 Basme; 19,00 Știri; 19,20 Helikon; 19,35 Culturile lumii - doc.; 20,40 Alianța - doc. 7/6; 21,10 Cercul fermierilor - magazin; 21,40 Chestiunea serii; 22,00 Știri; 22,25 Sport; **22,40 Nu mai cred în iubire** - f. Germania; 23,50 Concert Carlos Parades; 0,40 Inițiere; 0,55 Știri; 1,10 Istoria filmului maghiar

Miercuri, 21 iulie 1999

TVR 1

7,00 Matinal național
9,30 Matineu de vacanță
11,00 TVR Cluj-Napoca
12,00 TVR Info
12,05 TVR Iași
13,00 TVR Timișoara
14,00 TVR Info
14,10 Santa Barbara - rel.
15,00 Concertele Golden Brau: Iris, Vank, Șuie Paparude
16,00 Pro Patria
17,00 Video-disc folcloric
17,30 O familie ciudată - s.
18,00 TVR Info
18,10 Voie bună la TVR
19,00 TVR Info
19,05 Corect!
19,10 Sunset Beach - ep. 492
20,00 Jurnal * Meteo * Sport
20,45 Casa misterelor
21,00 Lumea bărbaților - ep. 20
21,30 Sub semnul eclipsei
22,00 În compania vedetelor: Clive James: Vedere din Las Vegas
23,00 Jurnalul de noapte
23,15 Videoteca de aur
0,10 Bucuriile muzicii
1,10 Turul ciclist al Franței

TVR 2

7,00 Matinal național
8,00 Desene animate
8,50 Tip-top, mini-top - rel.
10,15 Limbi străine - rel.
10,40 O familie ciudată - s. rel.
11,10 Star Trek Generația următoare - s. rel.
12,00 Ultimul tren - rel.
13,10 Căsuța din preerie - s.
14,00 Emisiune în limba maghiară
15,00 Rebelul - s.
15,50 TVR Info
16,00 Grecia - s.
16,45 Santa Barbara - s.
17,30 Medicina pentru toți. Noutăți în astmul bronșic
18,00 Primul val - ep. 4
18,50 Știri bancare
19,00 Tinere talente (I)
19,30 Emisiune pentru persoane cu handicap
20,00 Seniorii scenei - comedie Franța, 1996, cu Jean-Pierre Marielle, Philippe Noiret, Jean Rochefort
21,30 Teleenciclopedia - rel.
22,30 Pop contur Angela Ciochină
23,00 Farmece - s. rel.
23,50 Autografe în concert cu: Daniel Robu, Mircea Rusu band, Narcisa Suciu
0,30 TVM. Mesager

PRO TV

7,00 Bună dimineața, Pro TV e al tău!
10,00 Tânăr și neliniștit - rel.
10,45 N.Y.P.D. Blue - viață de polițist - ultimul episod
11,30 Walker - polițist texan - rel.
12,30 News Radio - ep. 5
13,00 Știrile Pro TV * O propoziție pe zi
13,10 Complicele - partea a doua - rel.
14,40 Oglinda timpului - ultimul episod
15,05 Familia Bundy - ep. 135
15,30 Strengărița - ep. 63
16,15 Tânăr și neliniștit - ep. 793
17,00 Știrile Pro TV * O propoziție pe zi
17,40 Aripile pasiunii - ep. 40
18,30 Inimă de țigancă - ep. 44
* Extragerea cărții poștale „Te uiți și câștigi"
19,30 Știrile PRO TV
20,30 Alesul inimii - dramă, SUA, 1996, cu Scott Bakula, Chelsea Field, Dan Lauria
22,25 Știrile PRO TV
22,30 Prietenii tăi - ep. 62
23,00 Millenium - ep. 13
0,00 Știrile PRO TV * Profit * O propoziție pe zi
0,30 Cu lumea în cap - dramă, SUA, 1992, cu Christine Lahti, Meg Tilly
2,15 Profit
2,25 Știrile PRO TV

TV ACASĂ

7,00 Lanțurile iubirii - rel.
7,45 Guadalupe - rel.
8,30 Căsuța poveștilor - rel.
9,15 Înger sălbatic - rel.
10,00 Celeste se întoarce - rel.
11,00 Viața noastră - rel.
11,45 Dragoste și putere - rel.
12,30 Milady - rel.
13,15 Maria - serial
14,00 Nevasta preotului - rel.
16,00 Guadalupe - serial
17,00 Celeste se întoarce - serial
18,00 Dragoste și putere - serial
18,45 Superboy - d.a.
19,30 Viața noastră - serial
20,15 Înger sălbatic - serial
21,15 Lanțurile iubirii - serial
22,10 Milady - serial
23,00 ARIA - operă Anglia/SUA, 1988, cu Peter Birch, Beverly D'Angelo

ANTENA 1

7,00 Știri
7,10 Cafea cu parfum de femeie - serial
8,00 Cutia cu jucării
10,50 Știri
11,00 Kelly - serial
11,30 A treia planetă de la Soare - serial
12,00 Tropical Heat - serial
13,00 Știrile amiezii
13,15 Nash Bridges - serial
14,00 Esmeralda - serial
15,00 Ape liniștite - serial
16,00 Zodiac
16,10 Luz Maria - ep. 54
17,00 Știri
17,25 Leonela - ep. 91, 92
19,00 Observator
20,00 Salutări... Vouă!
20,03 Semințele viitorului - SF, SUA, 1996
21,45 Damon - serial
22,15 Observator
22,45 Salutări... Vouă!
22,48 Victima hazardului - suspans, SUA, 1998
0,30 L. A. Doctors - ep. 15

PRIMA

7,00 Trăiește vara cu Nadine - rel.
8,00 Karaoke Show - rel.
9,00 Dimineața pe plajă
13,00 Pretutindeni cu tine - serial
14,00 Nimeni nu e perfect - serial
15,00 Jerry Springer Talk-show
16,00 Pretutindeni cu tine - serial
17,00 Trăiește vara cu Nadine
18,00 Focus
19,00 Comisarul Rex - serial
20,00 CI5: Profesioniștii - serial
20,50 Real TV
21,00 Karaoke Show
22,10 Focus
22,00 Show-ul de noapte
0,00 Focus - rel.
0,30 Spiritele - Horror, SUA

HBO

10,00 Un polițist cu explozie întârziată - comedie, SUA, 1994
11,30 Stupizii - comedie, SUA, 1996
13,00 Misiunea - thriller SUA, 1997
15,00 Zborul spre casă - dramă, SUA, 1996, cu Jeff Daniels
16,45 Cei mai buni - dramă, SUA, 1996, cu Delroy Lindo
18,30 Prea mult - comedie, SUA 1996
20,30 Trenul cu bani - acțiune, SUA, 1995, cu Wesley Snipes
22,15 Stargate - serial
23,00 Unde ne sunt bărbații? - romantic, SUA, 1995, cu Whitney Houston, Angela Bassett
1,00 Interviu pe scaunul electric - comedie, SUA, 1987, cu Kathleen Turner, Burt Reynolds

TV ATOMIC

7,00 Selector
10,25 Reactor - rel.
10,30 Cinematomic - rel.
11,00 Atomix cu Mircea - rel.
14,00 Interactiv
15,55 Reactor
16,00 Rockada - rel.
17,00 Selector
19,00 Atomix cu Tudor
21,55 Reactor
22,00 Atomic Café
22,30 Subcultura
23,00 Metropolis
0,00 Insomnia

TELE 7 ABC

7,00 Știri
7,10 Bună dimineața, România!
10,00 Știri
10,30 Dintre sute de ziare - rel.
11,15 Cutia Pandorei - rel.
12,00 Dincolo de stadion - rel.
13,30 24 din 24 - rel.
14,00 Medici la datorie - serial
15,00 Știri
15,05 Post Meridian
16,30 O singură viață - ep. 165
17,30 Documentar
18,00 Știri
18,10 Dinastia - ep. 196
19,00 Secția de poliție - ep. 19
20,00 Actualitatea Tele 7
21,00 Dintre sute de ziare
22,00 Reporter Tele 7
22,30 Antistatic
23,00 Lou Grant - ep. 30
0,00 Știri
0,10 Ora H - emisiune de confesiuni

BUDAPESTA 1

7,00 Magazin matinal; **10,00 Vin și putere** - s. catalan; 10,35 Povești; **11,00 Servus Serghei** - s.; 11,25 Aș dansa cu tine; 11,55 Ungaria 2000; **12,30 Secretele nisipiului** - s.; 13,00 Știri; **13,30 Iubiri la Saint Tropez** - s.; 14,25 Magazinul minorităților; **15,25 Regele pampasului** - s.; 16,20 Tezaur; **17,55 Liceeni îndrăgostiți** - s.; 18,45 Jurnale regionale; 19,00 Camera copiilor; 19,10 Imagine în oglindă; 19,40 Eclipsă; **20,00 Bestia** - s.; 20,30 Știri; 21,00 Dvs. ați cerut - em. distr.; **22,00 Căldură tropicală** - s.; 22,55 Știri; 23,00 Aktual; **23,30 Cu cea mai bună intenție** - s. Suedia, 4/2; 0,40 Jazz

BUDAPESTA 2

7,00 Magazin matinal; 10,00 Actual; 10,30 Tezaur; 12,00 Prietenul copiilor; **13,00 Vecinii** - s.; 13,35 Știri; 14,00 Jurnalul cultural; 14,30 Pentatlon CM; 15,00 Magazin de vacanță; **16,30 Vin și putere** - s.; 18,00 Emisiunea minorităților; **18,55 Moravagine** - s.; 19,55 Medicul de familie; 20,15 Musica Historica; 20,30 Salonul poveștilor; 21,00 Știri; sport; **21,30 Spiritul jaguarului** - s.; **22,25 Senzație** - s.; 23,15 Și nepoții or să vadă; 23,40 Forum

TV 2

6,50 Lumea satului; 7,00 Magazin matinal; 10,00 Matineu TV2 - d. a.; **11,00 Dragi surori** - s.; 11,25 Și celelalte; 11,55 Mag. economic; 12,20 Vreau să știu; 12,25 Plus; **12,50 Deținuții** - f. SUA, cu Robert Duvall; **14,40 O doamnă misterioasă** - s.; **15,45 Bogați și frumoși** - s.; **16,10 Baywatch** - s.; **17,00 Sunset Beach** - s.; **17,45 Luz Maria** - s.; **18,40 Cassandra** - s. SUA; 19,30 Fapte; 20,00 Roata norocului; **20,30 Marimar** - s.; 20,55 Friderikusz super-show; 22,45 Bună seara, Ungaria!; **23,30 Împotriva familiei nu există medicament** - comedie, Ungaria; 1,30 Cronica Dunării

PRO 7

7,05 Sam - magazin; 7,30 Desene animate; **8,45 Rock'n roll Daddy** - s. distr.; **9,05 Cine-i șeful?** - s. SUA; **9,35 Bill Cosby Show** - s.; **10,05 Mallorca** - s.; **10,40 Familia Walton - saga SUA, 1982**; **12,30 Verdict: crimă** - s. pol.; **13,30 Matlock** - s. SUA; 14,30 Sam - magazinul amiezii; 15,00 Arabella Kiesbauer talk; 16,00 Andreas Türck talk; 17,00 Nicole - talk-show; 18,00 Taff - magazin.; **18,30 Afaceri de familie** - s. distr.; **19,00 Fam. Bundy** - s.; **19,30 Simpsonii** - s. SUA; **20,00 Mallorca** - s.; 20,30 Știri, meteo; 20,50 Galileo - magazin științific; **21,15 Teroare prin Internet - thriller, SUA, 1996**, cu Gigi Rice; 23,10 Magazin erotic; **0,00 Emmanuelle - Ambasadoarea iubirii** - erotic, Franța, 1994

RTL

7,00 Șapte fix; 7,30 Bună dimineața!; 8,00 Opt fix; **8,35 Între noi** - s. Germania; **9,15 Vremuri bune...** - s. Germania; **9,45 Clanul Hogan** - s. Mexic; **10,15 Springfield Story** - s. SUA; 11,00 Sabrina - talk show: M-ai părăsit; **12,05 Bogați și frumoși** - s. SUA; 12,30 Duelul familiilor - concurs tv; 13,00 12 fix - mag.; 13,30 Salvarea; 14,00 Ilona Christen talk; 15,00 Birte Karalus talk; 16,00 Bärbel Schäffer talk; 17,00 Hans Meiser talk; **18,00 Dădaca** - s.; **18,30 Între noi** - s. Germania; 19,00 Magazin regional; 19,30 Exclusiv magazin; 19,45 Știri, sport, meteo; 20,10 Exploziv magazin; **20,40 Vremuri bune, vremuri rele** - s. Germania; **21,15 Babysitter. Țipăt din camera copilului - dramă, Germania, 1997**; 23,05 Stern TV; 1,00 Jurnalul nopții; **1,30 Nebun după tine** - s.

RTL 2

7,15 Desene animate; **9,10 Pod spre tăcere - dramă, SUA, 1989**, cu Lee Remick; **10,55 Casă plină** - s.; **11,25 O familie puternică** - s.; **11,55 Prințul din Bel Air** - s.; **12,25 Improvizații casnice** - s.; 12,50 Desene animate; **16,30 Boogies Diner** - s.; **17,00 California Dreams** - s.; **17,30 Kirk și copiii haosului** - s.; 18,00 Lucky Letters - show; **18,30 Silver Girls** - s. **19,00 Casă plină** - s.; **19,30 O familie puternică** - s.; **20,00 Prințul din Bel Air** - s.; **20,30 Uite cine ciocănește** - s.; 21,00 Știri; **21,15 Stargate** - s. SF; **22,10 Factor X** - s.; **23,15 Outlaw Cop - acțiune, SUA, 1993**, cu Powers Boothe; 1,00 Exclusiv - rep.; Love Parade 1999; 1,50 Reportaj - Party total

SAT 1

6,30 Magazin matinal; **10,00 Misiune imposibilă** - s. pol.; **11,00 Hallo, nene doctor!** - s.; 11,30 Concurs T.V.; 12,00 Jörg Pilawa talk: Sunt mai frumos decât fratele meu geamăn; 13,00 Vera talk; 14,00 Sonja talk: Nu am nici un prieten; **15,00 Mac Gyver** - s.; **16,00 Star Trek** - s.; **17,00 Chicago Hope** - s.; 18,00 Toți contra tuturor - conc.TV; 18,30 Știri regionale; 19,00 Blitz magazin; 19,30 Știri; 19,50 Sport; 19,55 Blitz - magazin; 20,15 AXN - magazin; 20,45 E adevărat!; **21,15 Prieteni ca noi** - s.; 22,15 Magazinul poliției - în direct; **23,15 O femeie de calibru** - s.; **0,15 Natalie 2** - dramă, Germania, 1997; **2,15 Simon Templar** - s. Anglia, 1963

EUROSPORT

9,30 Golf - turneul seniorilor, Dearborn; 10,30 Motorsport - G.T. Zolden; 11,30 Tour de France, selecțiuni; 12,30 Tour de France, et. 16, în direct; 18,25 Tour de France; 19,15 Fotbal - CE juniori: Spania - Italia, în direct; 21,00 Motorsport magazin; 21,45 Fotbal - Liga Campionilor, calificări; 23,45 Tur de France; 1,00 Tenis - turneu ATP Stuttgart, optimi; 1,45 Motorsport magazin

TNT & TOONS

7,00-23,00 Desene animate; **23,00 Pinten gol - f. SUA, 1953**, cu James Stewart; **1,00 Trei nași - f. 1948**, cu John Wayne; **3,00 Geronimo - f. 1993**

TV 5

7,30 Magazin matinal; 9,05 Jurnal canadian; 9,30 Curs de franceză; 10,05 Zig Zag Café - mag. elvețian; 11,00 Jurnal TV5; **11,15 Inimi înfierbântate** - s.; 13,05 Iată Parisul - rel.; 13,30 Jurnal France 3; 14,05 Dezbatere socială; 15,00 Jurnal TV5; **15,15 Inimi înfriebântate** - s.; 17,00 Jurnal TV5; 17,15 Iată Parisul; 17,35 Delicatese; 18,05 Să ne distrăm!; 18,30 Concurs; 19,00 Jurnal TV5; **19,15 Inimi înfierbântate** - s; 21,00 Jurnal elvețian; 21,30 Jurnal France 3; 22,05 Mag. belgian; 23,00 Jurnal TV5; **23,15 Justine** - s.; 0,15 Splendori naturale europene - doc.

DISCOVERY

15,05 Enciclopedie galactică; 15,20 Un secol de război; 17,10 Dezastre; 17,35 Aventuri la pescuit; 18,30 Călătorii - Elveția; 19,00 Călugării Shaolin; 20,00 Povestiri din Zoo - Londra; 20,30 Tigrii mâncători de oameni; 21,30 Supraviețuiri; 22,00 Uraganele; 23,00 Anzii; 0,00 Oceanul planetar - Marea râului; 1,00 Ținta - Berlin

SELECȚIUNI

KABEL 1

20,30 Roata norocului; 21,00 Știri; **21,15 Inspector de poliție** - s. pol. SUA, 1994; **22,15 Diagnostic, crimă** - s.; **23,15 Kung Fu** - s. acț.; **0,15 Highwayman** - s. acț.; 1,12 Știri; **1,15 Stingray** - s. acț., SUA, 1986, cu Nick Mancuso

VOX

20,15 Viitorul începe azi - s. SUA, 1996; **21,15 Vertigo - thriller, SUA, 1958**, cu Kim Novak, James Stewart; 23,45 BBC Exclusiv - doc. Anglia - Creaturile X - Nessie din Scoția; 1,30 Știri; **1,40 Pretender** - s.

DUNA

14,00 Ura! Am găsit!; 14,30 Rock; **15,05 Cazul băiatului Nosty cu Toth Maria** - f. Ungaria; 16,40 Microfonul; 16,55 Calendarul naturii; 17,10 Teleenciclopedia; 17,30 Răspundere pentru viață; **18,00 Misiune secretă** - s.; 18,30 Basme; 19,00 Știri; **19,20 Simpaticul vecin - f. Ungaria**; 20,55 Perdele - doc. Israel; 21,10 Regiuni; 21,40 Chestiunea zilei; 22,00 Știri, sport; 22,40 Pământul, astronava noastră - doc. Franța; **22,50 Ocolul Pământului în 80 de secunde - f. Germania**; **23,35 Regate africane** - s. Germania 4/4; 0,20 Știri; 0,35 Ritmuri - doc.

Joi, 22 iulie 1999

TVR 1

7,00 Matinal național
9,30 Matineu de vacanță
11,00 TVR Cluj-Napoca
12,00 TVR Info
12,05 TVR Iași
13,00 TVR Timișoara
14,00 TVR Info
14,10 Santa Barbara - rel.
15,00 În lumea bărbaților - rel.
15,30 Tribuna partidelor parlamentare
16,00 Convietuiri - magazin
17,00 Muzică populară
17,30 O familie ciudată - s.
18,10 Voie bună la TVR
18,55 Rezultatele tragerilor Loto
19,00 TVR Info
19,05 Corect!
19,10 Sunset Beach - ep. 493
20,00 Jurnal * Meteo * Sport
20,45 Casa misterelor
21,00 Miracole - ep. 11
22,00 Reflecții rutiere
22,15 Cu ochii'n patru
23,00 Jurnalul de noapte * Sport
23,15 Pariul trio Cursă hipică
23,20 Zonă periculoasă - acțiune, SUA, 1990, cu Jason Williams, Robert Random
0,50 Turul ciclist al Franței
1,00 Valsuri de Johnann Strauss

TVR 2

7,00 Matinal național
8,00 Desene animate
8,50 Tip-top, mini-top - rel.
10,15 Limbi străine - rel.
10,40 O familie ciudată - rel.
11,10 Star Trek Generația următoare - s.
12,10 Ecranizări Mircea Eliade: **Timpul**
13,10 Căsuța din prerie - s.
14,00 Emisiune în limba germană
15,00 Rebelul - s.
16,00 Grecia - s.
16,45 Santa Barbara - s.
17,30 Impact. Parchet... și rumeguș
18,00 Primul val - ep. 4
19,00 Pentru dvs., doamnă!
20,00 Întunericul acoperă Pământul - dramă, Germania, partea a doua
21,15 Vara vocilor de primăvară
21,30 Față în față cu autorul - rel.
22,30 Lumea vitezei
23,15 Cultura în lume
23,45 În compania vedetelor Clive James - rel.
0,30 TVM. Mesager

PRO TV

7,00 Bună dimineața, Pro TV e al tău!
10,00 Tânăr și neliniștit - rel.
11,00 Alesul inimii - rel.
12,30 News Radio - ep. 6
13,00 Știrile Pro TV * O propoziție pe zi
13,10 Cu lumea în cap - rel.
15,00 Familia Bundy - ep. 136
15,30 Strengărița - ep. 64
16,15 Tânăr și neliniștit - ep. 794
17,00 Știrile Pro TV * O propoziție pe zi
17,40 Aripile pasiunii - ep. 45
18,30 Inimă de țigancă - ep. 38
• Extragerea cărții poștale „Te uiți și câștigi"
19,30 Știrile Pro TV
20,30 Melrose Place - ep. 135
21,30 Mercenarii - ep. 25
22,25 Știrile Pro TV
22,30 Prietenii tăi - ep. 63
23,00 Millenium - ep. 14
0,00 Știrile Pro TV * Profit * O propoziție pe zi
0,30 Olimpiada morții - thriller, SUA, 1984, cu Sally Kirkland, Lynn Banashek
2,00 Profit
2,10 Știrile ProTV

TV ACASĂ

7,00 Lanțurile iubirii - rel.
7,45 Guadalupe - rel.
8,30 Căsuța poveștilor - rel.
9,15 Înger sălbatic - rel.
10,00 Celeste se întoarce - rel.
11,00 Viața noastră - rel.
12,00 Dragoste și putere - rel.
12,45 Milady - rel.
13,30 Maria - s.
14,15 Aria - rel.
16,00 Guadalupe - s.
17,00 Celeste se întoarce - s.
18,00 Dragoste și putere - s.
18,45 Superboy - d.a.
19,30 Viața noastră - s.
20,15 Înger sălbatic - s.
21,15 Lanțurile iubirii - s.
22,10 Milady - s.
23,00 Perry Mason: Cazul gangsterului - SUA, 1991, cu Raymond Burr

ANTENA 1

7,00 Știri
7,10 Cafea cu parfum de femeie - s.
8,00 Cutia cu jucării
10,50 Știri
11,00 Kelly - s.
11,30 A treia planetă de la Soare - s.
12,00 Tropical Heat - s.
13,00 Știrile amiezii
13,15 Nash Bridges - s.
14,00 Esmeralda - s.
15,00 Ape liniștite - s.
16,00 Zodiac
16,10 Luz Maria - ep. 55
17,00 Știri
17,25 Salutări... Vouă!
17,28 Leonela - ep. 93, 94
19,00 Observator
20,00 Salutări ... Vouă!
20,03 Jocul supraviețuirii - acțiune, SUA, 1995
21,45 Brigada mobilă
22,15 Observator
22,45 Salutări... Vouă!
22,48 Teroare de oțel - acțiune, SUA
0,30 Flower Power - dramă, SUA, 1983

PRIMA

7,00 Trăiește vara cu Nadine - rel.
8,00 Karaoke Show - rel.
9,00 Dimineața pe plajă
13,00 Pretutindeni cu tine - rel.
14,00 Nimeni nu perfect - s.
15,00 Jerry Springer Talk-show
16,00 Pretutindeni cu tine - s.
17,00 Trăiește vara cu Nadine
18,00 Focus
19,00 Cyborg - acțiune, SUA, 1989
20,30 Apel de urgență
20,50 Real TV
21,00 Karaoke Show
22,00 Show-ul de noapte
22,10 Focus
0,30 Gânduri ucigașe - dramă, SUA, cu Brad Dourif, Lane Davies

HBO

10,00 Desene animate: **Lacul lebedelor**
11,30 Desene animate: **Franklin**
12,00 Mizerabilii - dramă Franța, 1995
15,00 Mai iute ca moartea - western, SUA, 1995
16,45 Hugo și Floyd - romantic, SUA, 1996l
18,45 Nu poți uita trecutul - dramă, SUA, 1996
20,00 Foamea - s.
20,30 Un zâmbet ca al tău - comedie, SUA, 1997
22,15 G.I. Jane - acțiune, SUA, 1997
0,15 Turnul terorii - aventuri, SUA, 1997
1,45 Jurnalul pantofului roșu. Gelozie - s.

TV ATOMIC

7,00 Selector
10,25 Reactor - știri
10,30 Atomic Café - rel.
11,00 Atomix cu Tudor - rel.
14,00 Interactiv
15,55 Reactor - știri
16,00 Metropolis - rel.
17,00 Selector
19,00 Atomix cu Mircea
21,55 Reactor - știri
22,00 Hai Hui - rel.
22,30 South Park - d. a.
23,00 Klub Bizzar - rel.
0,00 Insomnia

TELE 7 ABC

7,00 Știri
7,10 Bună dimineața, România
10,00 Știri
10,30 Dintre sute de ziare - rel.
11,10 Primul pas - rel.
12,00 Reporter Tele 7 - rel.
13,00 Drumuri printre amintiri - rel.
14,00 Medici la datorie - s.
15,00 Știri
15,15 Post Meridian
16,30 O singură viață - ep. 166
17,30 Film documentar
18,00 Știri
18,10 Dinastia - ep. 197
18,55 Pariul Trio
19,00 Celebritate - ep. 102
20,00 Actualitatea Tele 7
21,00 Dintre sute de ziare
21,55 Pariul Trio
22,00 Linia întâi
23,00 Derrick - ep. 58
0,00 Știri
0,15 Ora H

BUDAPESTA 1

6,57 Magazin matinal; 7,00 Piața Libertății; **10,00 Vin și putere** - s.; 10,30 TV de buzunar; **11,05 Servus Serghei** - s.; 11,40 Școala de dans; 11,55 Thalassa - Marea - magazin; **12,30 Secretele nisipului** - s.; 13,00 Știri; **13,30 Iubiri la Saint Tropez** - s; 14,25 Împreună - mag. minorităților; **15,25 Regele pampasului** - s.; 16,20 Tezaur; **18,00 Liceeni îndrăgostiți** - s.; 18,45 Jurnale regionale; 19,00 Emis. de religie; 19,25 Ziarul reformaților; 19,40 Eclipsă totală în Ungaria; 19,45 Desene animate; **20,00 Bestia** - s.; 20,30 Știri; **21,00 Orășelul** - s.; 21,30 Cine rămâne? - conc. tv; 22,00 Agardy Gabor - portret; 23,00 Știri; 23,05 Actual; **23,35 Șantajul - f. Franța/Italia**, cu Brigitte Bardot

BUDAPESTA 2

7,00-10,00 Magazin matinal; 10,05 Aktual; 10,30 Tezaur; 12,00 Prietenul copiilor; **13,00 Vecinii** - s.; 13,35 Știri; 14,00 Jurnal cultural; 15,00 Emisiune de vacanță; **16,30 Telefonistele** - s. Anglia, 8/4-6; 18,00 Magazinul minorităților; **18,55 Moravagine** - s.; 19,55 Oglindă; 20,30 Desene animate; 21,00 Știri-sport; **21,30 Devine bărbat** - f. TV, SUA; 22,45 Vânt de pustă - teatru muzical; 0,05 Forum

TV 2

6,50 Lumea satului; 7,00 Magazin matinal; 10,00 Desene animate; **11,00 Dragi surori** - s.; 11,25 Și celelalte; 11,55 Mag. economic; 12,20 Vreau să știu - conc. tv; 12,25 Plus-magazin; **12,50 Față veselă - muzical, SUA**, cu Audrey Hepburn, Fred Astoire; **14,40 Misterioasa doamnă** - s. Argentina; **15,45 Bogați și frumoși** - s.; **16,10 Baywatch** - s.; **17,00 Sunset Beach** - s.; **17,45 Luz Maria** - s. Mexic; **18,40 Cassandra** - s.; 19,30 Fapte; **20,30 Marimar** - s.; 20,55 Urmă fierbinte; **21,50 Inspectorul Rex** - s.; 22,45 Bună seara, Ungaria!; **23,30 Lume schimbătoare** - s. SUA; 0,55 Curs de engleză; 1,25 Ajută-te singur!

PRO 7

7,20 Sam; 7,45 Desene animate; **9,00 Rock'n'roll Daddy** - s.; **9,25 Cine-î șeful?** - s.; **9,55 Bill Cosby Show** - s.; **10,25 Malorca** - s.; **11,00 Kentucky Derby** - dramă, SUA, 1995; **12,35 Diagnostic-crimă** - s.; **13,35 Matlock** - s.; 14,30 Sam - mag. amiezii; 15,00 Arabella Kiesbauer talk; 16,00 Andreas Türk talk; 17,00 Nicole talk; 18,00 Taff - magazin; **18,30 Bill Cosby Show** - s.; **19,00 Fam. Bundy** - s.; **19,30 Simpsonii** - s.; **20,00 Mallorca** - s.; 20,30 Știri; 20,50 Gallileo - magazin; **21,15 S.P.Q.R. - Acum 2000 și 1/2 ani - comedie, Italia, 1994**, cu Leslie Nielsen, Christian De Sico; 23,15 Reporterii - mag.; **0,10 Scorpionul roșu 2 - acțiune, SUA, 1994**, cu John Savage; **1,50 Cheers** - s.

RTL

7,00 Mag. matinal; 7,30 Bună dimineața; 8,00 Mag. matinal; **8,35 Între noi** - s.; **9,15 Vremuri bune...** - s.; **9,45 Clanul Hogan** - s.; **10,15 Springfield Story** - s.; 11,00 Sabrina talk: În fiecare weekend te îmbeți; **12,05 Bogați și frumoși** - s.; 12,30 Duelul familiilor - conc. tv; 13,00 Mag. amiezii; 14,00 Ilona Christen talk; 15,00 Birte Karalus talk: Vreau să fiu o dată mândră de tine!; 16,00 Barbel Schaffer talk; 17,00 Hans Meiser talk; **18,00 Dădaca** - s.; **18,30 Între noi** - s.; 19,45 Știri; 20,10 Exploziv - mag.; **20,40 Vremuri bune, vremuri rele** - s.; **21,15 Colombo - Elevul lui Lucifer - polițist, SUA, 1991**, cu Peter Falk; **23,15 Garda** - s.; **0,10 Operațiunea Phoenix** - s. Germania; 1,00 Știri; **1,30 Golden Girls** - s. SUA, 180/1

RTL 2

6,45 Desene animate; **9,00 Factor X** - s.; **10,00 Stargate** - s.; **10,55 Full House** - s.; **11,25 O familie puternică** - s.; **11,55 Prințul din Bel Air** - s.; **12,25 Improvizații casnice** - s.; 12,55 Desene animate; **16,30 Boogies Dinner** - s.; **17,00 California Dreams** - s; **17,30 Kirk și copiii haosului** - s.; 18,00 Lucky Letters - conc. tv; **18,30 Silver Girls** - s.; **18,00 Casă plină** - s.; **19,30 O familie puternică** - s.; **20,00 Prințul din Bel Air** - s.; **20,30 Improvizații casnice** - s.; 21,00 Știri; **21,15 Un copil cu orice preț - dramă, SUA, 1993**, cu Ann Jillian; 23,15 Redacție - mag.; **0,15 Grădina plăcerilor - erotic, Italia, 1993**

SAT 1

6,30 Magazin matinal cu sport; **10,00 Misiune imposibilă** - s. pol.; **11,00 Hello, nene doctor!** - s.; 12,00 Jörg Pilawa talk; 13,00 Vera talk; 14,00 Sonja talk: Fără muncă, viața-i mai frumoasă; **15,00 Mac Gyver** - s.; **16,00 Star Trek** - s. SF; **17,00 J.A.G.** - s.; 18,00 Fiecare către fiecare; 18,30 Reportaje regionale; 19,00 Blitz magazin; 19,30 Știri; 19,55 Magazinul vedetelor; 20,15 AXN - mag.; 20,45 E adevărat; **21,15 Zona lui Wolf - s. pol.; 22,15 Stephanie - s.; 23,15 Echipa Alfa - s.** Germania; **0,15 Natalie 3** - dramă, SUA, 1998; **1,45 Star Trek** - s.

EUROSPORT

9,30 Natație - CE Istanbul, în direct; 12,00 Tenis - ATP magazin; 12,30 Golf - femei - European Tour; 13,30 Yachting; 14,00 Motocros; 14,30 Tour de France - select.; 16,05 Tour de France, et. 17, în direct; 19,15 Fotbal - CE juniori: Grecia - Suedia; 21,00 Motorsport magazin; 22,00 Tour de France; 0,00 Box; 1,00 Tenis - turneu ATP Stuttgart - optimi

TNT & TOONS

7,00 - 23,00 Desene animate; **23,00 Gore Vidal: Billy The Kid** - f. SUA, cu Val Kilmer; **1,05 Billy The Kid - western, SUA**, cu Robert Taylor; **3,05 Catlow** - western, SUA, cu Yul Brynner, Richard Crenna

TV 5

7,15 Magazinul gurmanzilor; 7,30 Magazin matinal; 9,05 Jurnal canadian; 9,35 Magazinul cumpărătorilor; 10,05 Magazin elvețian; 11,05 Jurnal TV5; **11,15 Patru și jumătate** - s.; 12,15 Splendori naturale - doc.; 13,05 Iată Parisul! - rel; 13,30 Jurnal France 3; 14,05 Magazin juridic belgian; 15,00 Jurnal TV5; 16,15 Splendori naturale - doc.; 17,00 Jurnal TV5; 17,15 Iată Parisul!; 17,30 Lumea mediteraneană; 18,05 Să ne distrăm!; 18,30 Concurs tv; 19,00 Jurnal TV5; **19,15 Justine** - s.; 20,15 Splendori naturale - doc.; 21,00 Jurnal elvețian; 21,30 Jurnal France 3; 22,05 Magazin medical; 23,00 Jurnal TV5; **23,15 Eroi de fiecare zi** - s.; 1,00 Știri

DISCOVERY

16,15 Avionul sec. XXI; 17,10 Dezastre; 17,35 Aventuri la pescuit; 18,30 Călătorii - Noua Guinee; 19,00 Motociclete clasice; 20,00 Povestiri din grădina zoologică; 20,30 Rechini și baracude; 21,30 Supraviețuiri; 22,00 Medici legiști; 23,00 Criminaliști; 24,00 Dosare FBI - Pradă umană; 1,00 Mașini de curse

Selecțiuni

KABEL 1

20,30 Roata norocului; 21,00 Știri; **21,15 Matlock** - s. pol., 2 ep.; 23,10 K 1 - Reportaj - Amsterdam - Orașul fără tabuuri; 0,10 K1 magazin; 0,30 K 1 Reportaj; 1,25 Știri; **1,30 Diagnostic - crimă** - s.

VOX

19,30 Viitorul începe azi - s. SF; **21,15 Misiunea Pământ** - s. SF SUA, 1997; **22,10 Highlander** - s.; 23,10 Spiegel TV - Viața de noapte; 0,00 Magazin erotic; 1,05 Știri; **1,15 EXIT... dar fără panică - politic, Austria-Germania, 1981**

DUNA

14,10 Ocolul Pământului în 80 de secunde - f. Germania, rel.; 15,55 Căpitanul lui Christos - doc.; **15,30 Da sau nu?** - f. Ungaria; 16,40 Portret Murati Lili; **17,10 Observator** - s. Australia, 8/5; 17,55 Muzica cuvintelor; 18,25 Basme; 19,00 Știri; **19,20 Dezertorul** - f. Serbia; 21,10 Tranziție - mag. ec.; 21,40 Chestiunea serii; 22,00 Știri; 22,25 Sport; **22,40 Popa** - f. Polonia; 0,30 Știri.

VARBITTOUR TRAVEL AGENCY - TOUR OPERATOR

SUNAȚI-NE PE NOI PRIMA DATĂ!

VĂ OFERIM BILETE DE AVION DUS-ÎNTORS CU PLECARE DIN TIMIȘOARA, BUDAPESTA SAU BUCUREȘTI PE ZBORURILE COMPANIILOR AUSTRIAN AIRLINES, MALEV, KLM, BRITISH AIRWAYS SAU PE ORICARE ALTĂ COMPANIE PREFERATĂ DE DUMNEAVOASTRĂ

ZBURAȚI PRIN VARBITTOUR TRAVEL AGENCY

la prețuri aflate la ... cea mai joasă altitudine !

- NEW YORK, WASHINGTON - 420 USD
- ATLANTA, DALLAS, DETROIT - 465 USD
- MIAMI, TAMPA - 465 USD
- LOS ANGELES, SAN FRANCISCO - 554 USD
- TORONTO, MONTREAL - 420 USD
- BELFAST, BRISTOL, BIRMINGHAM, EDINBURGH, GLASGOW, MANCHESTER - 229 USD
- SYDNEY, MELBOURNE - 685 USD
- AMSTERDAM, BRUSSEL - 192 USD
- BOLOGNA, FLORENTA, GENOVA, TORINO, VENETIA - 256 USD
- MILANO, ROMA - 232 USD
- LISABONA, PORTO - 273 USD
- PARIS - 216 USD
- DUBLIN - 229 USD
- MALAGA - 299 USD
- BREMEN, FRANKFURT, HAMBURG, HANOVRA, DORTMUND, DUSSELDORF, COLOGNE - 197 USD
- BARCELONA - 217 USD
- ATENA - 167 USD
- TEL AVIV - 234 USD
- CAIRO, LARNACA - 201 USD

CLIENȚILOR FIDELI LE OFERIM PROGRAME FREQUENT FLYERS !!!

BUCURAȚI-VĂ DE VACANȚELE D-VOASTRĂ PRIN VARBITTOUR TRAVEL AGENCY - TOUR OPERATOR

GRECIA CIRCUIT - 10 ZILE - 280USD; SPANIA-ANDORA-COASTA DE AZUR-NORDUL ITALIEI - 15 ZILE - 675USD; CIRCUIT GRECIA - ITALIA - 15 ZILE - 650USD;

NOU ***Destinație exotică INDONEZIA - INSULA BALI***

INDIVIDUAL: transport avion dus-întors din Timișoara; 11 nopți cazare cu mic dejun; transferuri la/de la aeroport; 5 excursii; prețuri între 1.282 USD/pers. - 1.848 USD/pers.

GRUP: [illegible]are în 31.08.99; transport avion dus-în[illegible]in Timișoara; 7 nopți cazare INSULA BALI, hotel *****AEROWISATA SAHUR BEACH, cu demipensiune; INSULA LOMBOK , hotel***** SENGGIGI BEACH, cu demipensiune; avion Insula BALI - Insula LOMBOK și retur; transferuri la/de la aeroport; preț 1.727 USD/pers.

ALTE SERVICII: ● TRANSPORT CU AUTOCARUL ÎN AUSTRIA, GERMANIA, ELVEȚIA - DOUBLE T ● ASIGURĂRI MEDICALE - AIG- ● CĂRȚI VERZI ● TRANSPORT TIMIȘOARA - AEROPORT BUDAPESTA *la cele mai mici prețuri*

HEAD OFFICE: ● Timișoara, str. Alba Iulia nr. 2, Tel: +40(0)56/221400, Tel./Fax: +40(0)56/221401
BRANCH OFFICES ● KAPA CENTER: str. Ialomița nr.6, tel. 283625 ● ARAD, B-dul Revoluției 85, Tel. +40(0)57/211818;
E-mail: startour@mail.dnttm.ro

PARTENERUL DUMNEAVOASTRĂ DE DRUM

AUTO MDA

ARAD - Calea Timișorii nr. 50, Tel. 057/286283; 286085; Fax: 057/278757

CALITATE ȘI TRADIȚIE

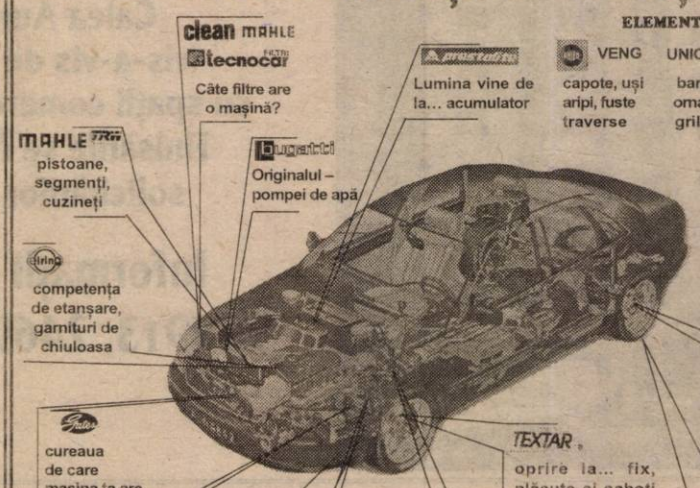

ESSO ULEIUL DE CARE AI ATÂTA NEVOIE

ULEIUL DUPĂ CARE **CAMIONUL TĂU...** TÂNJEȘTE

- SCHIMBĂ-L LA 45.000 Km
- CAUTĂ-L LA BUTOI DE 200 L ȘI 59 L
- COMANDĂ-L LA **286283**

ȘI VA FI AL TĂU

DISTRIBUȚIE ZONALĂ

JUDEȚELE ARAD, BIHOR, HUNEDOARA

VREI SĂ AI UN STAND ESSO? NIMIC MAI SIMPLU... COMANDĂ-L

APARATURĂ DE SERVICE OMOLOGATĂ

Tester de motor computerizat

Aparat computerizat pentru reglarea geometriei direcției cu citire în infraroșu

Analizator de gaze: 4 gaze, catalizator-factor Lambda Opacimetru pt. motoare Diesel în completarea analizatorului de gaze

NOI LOCURI DE MUNCĂ

LUCAS WIRING SYSTEMS ROMANIA SRL

LUCAS WIRING SYSTEMS ROMANIA face parte din grupul internațional de companii Lucas Varity, având peste 50.000 angajați, producător și furnizor de componente și echipament pentru industria de automobile și aeronave.

Am înființat o companie în Arad și am început producția în cadrul sediului nostru temporar din clădirea Aramis la începutul lunii mai.

În prezent dorim să angajăm personal pentru noile poziții:

- **SPECIALIST CALCULATOARE (hard și soft)**
- **ASISTENT RESURSE UMANE**
- **INGINERI PRODUCȚIE**
- **SPECIALIST ACHIZIȚII ȘI CONTRACTE**
- **ASISTENȚI LOGISTICĂ**

Cerințe principale: limba engleză, studii superioare (de preferință), experiență semnificativă într-un domeniu apropiat, utilizare computer.

Aceste posturi reprezintă o posibilitate de a vă alătura unei importante companii multinaționale și oferă excelente oportunități în carieră.

Formularele de cerere de candidatură se găsesc la sediul LUCAS WIRING SYSTEMS ROMANIA str. Poetului 105-107 Arad între orele 8 și 16,30.

Cererile (cu menționarea postului solicitat), împreună cu CV, o fotografie, o recomandare se vor depune până la data de **vineri, 23 iulie 1999.**

(5224079)

Distribuitor autorizat dialog

Vara asta aruncăm prețurile în aer!

ERICSSON GA 628

ultima versiune software
meniu în limba română
baterie standard slim
EFR - calitate superioară a sunetului
+ cadou **4 fațete colorate**
costă numai

39$*** pentru conectare la Dialog 600 sau **49$* pentru conectare la Dialog 300, 150 sau 50

primi 20 de abonați vor primi un cadou în valoare de 10 $

www.goldstern.com

Goldstern GSM

TIMISOARA - Str. Eugeniu de Savoya 12 - tel. 056/199.662
ARAD - Bd. Revolutiei 43(Ziridava - Belfe) - tel. 057/ 283.838

(659298)

Cel mai ieftin TAXI

ALCAZ Company

Transport persoane; Comisioane Comenzi anticipate

TARIF: 1.590 lei/km

Angajăm taximetriști cu mașină proprie, cu și fără carte de muncă, în condiții avantajoase

NON STOP
274000
274999

S.C. COMAGRO VEST S.A. ARAD

Oferă colaboratorilor - producători agricoli posibilitatea contractării producției de orz și grâu a anului 1999, în aceleași condiții de plată sigure și avantajoase ca în anii precedenți.

Informații: Tel.: 057 - 255270; 057 - 270790

(659298)

UNITATEA MILITARĂ 01341 LIPOVA

ÎNCADREAZĂ SERGENT ANGAJAT

cu specialitatea bucătar,
vârsta maximă 25 ani
cu domiciliul în LIPOVA sau împrejurimi.
RESTUL DETALIILOR LA SEDIU.

(659425)

S.C. „CONAR" S.A. ARAD

cu sediul în Arad, str. Bucegi nr. 5b vinde apartamente cu 1, 2 și 3 camere în blocul nr. 21 din Arad, Calea Aurel Vlaicu (vis-a-vis de FORTUNA), cu spații comerciale la parter. Finisările se fac conform solicitărilor clienților.

Informații la telefon 247913, 246900, 246700.

Director general,
Ing. DIMITRIE CINAH
(659431)

O șansă pentru FETE FRUMOASE și BUNE DANSATOARE de STREAPTEASE!

Angajăm urgent pentru BAR DE NOAPTE **FETE FRUMOASE**, bune dansatoare de streaptease, vârsta maximă 25 ani.

- Barul se află în Arad - Bujac
- Pot participa la preselecție și tinere din județ și din alte localități din țară.
- Oferim salariu FOARTE BUN și alte facilități.

Preselecția va avea loc: sâmbătă, 17 iulie 1999, ora 16,00 la BARUL din Arad, Str. Ulmului Nr. 31. Telefon 092277765.

(5224053)

S. C. ASIROM S.A. ARAD

Organizează concurs pentru ocuparea unui post de INSPECTOR DAUNE

Condiții:

▼ studii superioare tehnice (autovehicule rutiere) promoție 1997, 1998 sau 1999, fără alt loc de muncă

▼ domiciliul stabil în Arad

▼ cunoașterea unei limbi străine constituie un avantaj

Solicitanții vor depune Curriculum Vitae la Biroul Personal până cel târziu 23.07.1999.

Informații suplimentare - la sediul sucursalei SC ASIROM SA Arad, strada Nicolae Grigorescu nr. 1-3 sau la telefon 255927, 255949.

(59438)

STAȚIUNEA DE CERCETARE ȘI PRODUCȚIE PENTRU CREȘTEREA BOVINELOR „MUREȘ" ARAD

Calea Bodrogului nr. 32

Anunță locatorii că în perioada 19.07.1999 - 15.08.1999, acordă drepturile în grâu, pentru anul 1999.

Pentru informații suplimentare la telefon: 281863 - d-na Coman T.

(5224080)

SOCIETATEA COMERCIALĂ ASIGURAREA ROMÂNEASCĂ S.A. - ASIROM -

Organizează concurs pentru ocuparea funcției de **director adjunct** la Sucursala ASIROM Arad în următoarele condiții:

- Studii superioare, economice, tehnice și juridice;
- Vârsta maximă 40 ani;
- Vechime într-o funcție de conducere similară de minim 2 ani;
- Domiciliul stabil în Arad.

Scrisorile de intenție și C.V. vor fi trimise la sediul social al societății, B-dul Carol I, nr. 31-33, București, până la data de 30.07.1999. Relații suplimentare la tel. 01-2505124. Candidații selecționați vor fi contactați telefonic.

(659437)

SC „MODUL-EX" SRL

Str. Păstorului nr. 1 - Micălaca

Angajează:

TÂMPLARI ȘI BINALIȘTI

Oferă: posibilitate de lucru în Germania.

Relații suplimentare la telefon: 057-279387; 098-590454

(659434)

SUCURSALA DE DISTRIBUȚIE A ENERGIEI ELECTRICE ARAD

anunță organizarea licitațiilor pentru execuția următoarelor lucrări:

- Reparații coloane electrice, str. Ludovic Szantay, Sava Tekelija, Academia Teologică și Paul Chinezul

- Reparații curente și canalizare exterioară la stația 110 kV Lipova

Licitațiile sub forma analizelor de oferte vor avea loc în data de 27 iulie 1999, ora 10, la sediul SDEE Arad.

Caietele de sarcini pot fi procurate de la biroul Investiții, SDEE Arad.

(659430)

SC „TRANS - ARAD" S.A.

Angajează: MUNCITORI NECALIFICAȚI

Condiții:

- fără desfaceri disciplinare ale contractului de muncă
- disponibilitate la program prelungit

Informații la telefon: 270898, 256203 sau la sediul întreprinderii, str. Eftimie Murgu nr. 82-83, Arad.

(5224085)

Societatea de Investiții Financiare BANAT - CRIȘANA

Societatea de Investiții Financiare Banat-Crișana cu sediul în Arad, Calea Victoriei 33-35 organizează în data de 20.07.1999, orele 10, la sediul societății, **licitație publică cu strigare pentru vânzare de autoturisme.**

Informații suplimentare se pot obține la sediul instituției sau la telefon 232605 și 234240 interior 457, 466, 412, zilnic între orele 8-16.

(659423)

Întotdeauna mai IEFTIN decât cel mai IEFTIN

TAXI ARDEAL

Prezentare gratuită la comenzi. Comisioane.

Toate acestea la un tarif de 2100 lei / km.

TELEFOANE: 284444 și 285555.

● ANGAJĂM ȘOFERI PROFESIONIȘTI ●

MATRIMONIALE

DOREȘTI COMPANIE? Sună la 891.000 (tarif 7950 lei/30"). (18873)

ANIVERSĂRI

Cu ocazia împlinirii vârstei de 16 ani, din frumosul buchet al vieții, îi urează lui TRUȚ DAN ADRIAN, din MÂSCA, sănătate, fericire și „LA MULȚI ANI!" părinții și Cristina. (18886)

VÂNZĂRI APARTAMENTE O CAMERĂ

Vând apartament 1 cameră, Vlaicu, et. I/IV, balcon 7, neîmbunătățit, 13.000 DM, negociabil. Telefon 235784, 094.592.290. (18073)

Vând garsonieră, confort III, aranjat, zona Vlaicu, 3.800 DM. Informații telefon 275127, orele 19-21. (18251)

Vând apartament 1 cameră, cu balcon, parchet, faianță. Telefon 253326. (18081)

Vând garsonieră confort I, stația Confecții, gresiată, faianțată, balcon închis, telefon. Informații telefon 254121; 232301. (18408)

Vând garsonieră bloc 243, Micălaca, lângă Piața Soarelui; preț negociabil, 9500 DM. Telefon 279999, 094.646.960. (18448)

Vând garsonieră, confort I, gaz, satelit, balcon închis, tapetată cu mobilă de bucătărie, et. III, zona liniștită, Poetului, preț 10.000 DM. Telefon 094.393.393. (18258)

Vând urgent garsonieră confort I, Confecții, bloc P4, etaj III. Telefon 094.298.870. (18451)

Vând garsonieră zona 300, neîmbunătățită, etaj IV. Telefon 260407. (18508)

Vând garsonieră confort I, str. Abrud, bloc 124, parter, ap.10, Micălaca. Telefon 175 A, Apateu. (18754)

Vând urgent apartament central, 1 cameră, bucătărie, baie. Telefon 092.537.335. (18957, 18959)

Vând apartament 1 cameră, confort I, zona Vlaicu. Telefon 243712. (17769)

Vând garsonieră, confort II, Fortuna, bl. A10-1A, ap. 51, cu (fără) mobilă, ocupabilă, ieftin. Telefon 092.569.884. (18095)

Vând garsonieră str. Roșiori, bloc CPL. Telefon 251109. (18218)

Vând garsonieră, Arad, Micălaca, 9.000 DM, negociabil. Telefon 266269, orele 8-20. (18236)

Vând 1 cameră, dependințe, str. Crișan nr. 3, negociabil. Telefon 251286, după ora 17. (18509)

Vând garsonieră, central, str. Lucian Blaga nr. 13. Telefon 094198698. (18800)

Vând garsonieră, confort I, Piața Soarelui, Micălaca, bl. 607, ap. 75, et. IV, 7.500 DM, negociabil. Telefon 265120. (18797)

Vând apartament o cameră, str. Avrig. Telefon 250287 sau 094.845.301. (18932)

Vând garsonieră confort I, cameră, bucătărie, baie cu vană, balcon, etaj I, Confecții, preț 8.800 DM negociabil. Telefon 272957. (18904)

Vând garsonieră confort I, Alfa, negociabil. Telefon 092.355.952. (18903)

VÂNZĂRI APARTAMENTE DOUĂ CAMERE

Vând apartament 2 camere, zona Vlaicu, X-uri, et. II, îmbunătățit, 13.000 DM. Telefon 235784, 094.592.290. (18073)

Vând apartament 2 camere, îmbunătățiri multiple, ocupabil. Telefon 259602, 094.213.393. (17957)

Vând apartament 2 camere, îmbunătățit; Alfa, etaj II, bloc 17, sc. B, apartament 10; garaj; preț avantajos. Telefon 258633. (18211)

Vând apartament 2 camere, decomandat, parchet, balcon închis. Telefon 270872. (18081)

Vând apartament 2 camere, Micălaca, 11.800 DM. Telefon 233229. (18324)

Vând (închiriez) apartament două camere, 64 mp, str. Poetului bl. A22. Telefon 244717. (18364)

Vând apartament două camere, decomandate, hol mare, bl. Y8B, sc. B, et. VIII, ap. 34. Telefon 245054, 224486. (18375)

Vând apartament 2 camere, balcon închis, str. 6 Vânători, V2, sc. B, etaj III, ap. 14; 14.000 DM negociabil. Telefon 222530. (18429)

Vând apartament cu 2 camere, str. Spitalului, bloc 5 AB, sc. B, ap. 2. Telefon 230732. (18460)

Ocazie! Vând apartament 2 camere și 3 camere mobilate, zona Vlaicu-Fortuna. Telefon 271946 orele 16-21. (18483)

Vând apartament 2 camere, zona Podgoria, etaj III, 2 balcoane închise. Telefon 233272. (18489)

Vând 2 apartamente cu multiple îmbunătățiri, zona CEC-BRD. Telefon 236497, după ora 16. (18269)

Vând apartament 2 camere, confort I, decomandat, Arad, str. T. Vladimirescu, nr. 8, et. IV, ap. 13, preț 22.500 DM negociabil. Telefon 233647; 531409. (18735)

Ocazie unică! Vând urgent apartament 2 camere, 53 mp, Calea Romanilor, bloc 474. Telefon 016.353.829. (18749)

Vând apartament 2 camere, Piața Soarelui. Telefon 264397, orele 9-17. (16573)

În Ineu, vând convenabil apartament 2 camere, 65 mp, central, boxă, balcon închis, telefon, cablu. Telefon 511304. (18126)

Vând apartament 2 camere, decomandat, Calea Romanilor, preț 17.000 DM. Telefon 253326. (18081)

Vând apartament 2 camere, bl. 521, et. IV, ap. 19, 12.500 DM, negociabil. Telefon 263801. (18795)

Vând apartament 2 camere, decomandate, zona Banu Mărăcine. Telefon 092/245496. (18780)

Vând apartament 2 camere, 83 mp, zona 300, faleză, modificat, îmbunătățit, mobilat (nemobilat), ultramodern. Telefon 249672, 092.231.343. (18740)

Vând apartament 2 camere, confort I, îmbunătățit cu garaj, Vlaicu. Telefon 245442. (18490)

Vând apartament 2 camere, zona 300, îmbunătățit. Telefon 260679. (18237)

Vând urgent apartament 2 camere, decomandate, Vlaicu, garaj, Telefon 254545, 262400. (18790)

Vând apartament 2 camere, zona Gării, et. IV, confort I. Telefon 057/253437, după ora 16, preț 24.000 DM, negociabil. (18822)

Vând urgent apartament 2 camere, confort I, îmbunătățit, str. Liviu Rebreanu. Telefon 092.673.879; 256859. (18809)

(Continuare în pagina 17)

(Urmare din pagina 16)

Vând apartament 2 camere, et. II, Alfa cu garaj, 15.500 DM. Telefon 273571. (18868)

Vând apartament 2 camere, confort I, decomandate, zona Aradul Nou, et. II, îmbunătățit, preț negociabil. Telefon 288765, 287958. (18875)

Vând apartament 2 camere, bucătărie 20 mp, și apartament 4 camere, deosebite, cu sau fără mobilă. Telefon 249614, 275198. (18883)

VÂNZĂRI APARTAMENTE TREI CAMERE

Vând apartament 3 camere, decomandate, 2 băi, 2 balcoane, et. I, Faleză Sud (pe str. Condurașilor, bl. 84). Relații telefon 211178 (orele 14-18) sau 094.697.023.

Vând apartament 3 camere, zona Micălaca 300, et. III, preț 19.000 DM, negociabil. Telefon 235784, 094.592.290. (18073)

Ocazie! Vând urgent apartament 3 camere, Micălaca, zona 700, et. I, 2 băi, 2 balcoane, 15.000 DM, negociabil. Telefon 235784, 094.592.290. (18073)

Vând apartament 3 camere Samantha, urcător. Telefon 531594. (3629808)

Vând apartament 3 camere, et. III, garaj, Alfa. Telefon 258271, 283064. (18122)

Vând apartament 3 camere confort I, decomandat, îmbunătățit, parter, preț 27.000 DM negociabil, Micălaca II. Telefon 263240. (18223)

Vând apartament 3 camere, decomandate, îmbunătățiri, garaj; convenabil. Telefon 258920. (17698)

Vând apartament 3 camere, zona 300. Telefon 272019. (18727)

Vând apartament 3 camere, et. IV, bl. 316, sc. A. Telefon 259600. (18125)

Vând apartament 3 camere, decomandat, parter, Miorița, preț 13.500 DM. Telefon 255133. (17563)

Vând apartament 3 camere, 2 băi, 2 balcoane, gresie, faianță, tâmplărie nouă, zonă centrală, preț 42.000 DM negociabil. Telefon 250583. (17692)

Vând apartament 3 camere, confort I, bloc nou, parter, 2 boxe + garaj, Alfa, bl. 84, 23.000 DM. Telefon 277499. (18318)

Vând apartament în casă ultracentral, 3 camere, decomandat, parchet, gaz, satelit, acces curte auto, bun pentru birouri firme etc. Telefon 285490. (18732)

Vând apartament 3 camere, str. Poetului. Telefon 243406. (18793)

Vând apartament 3 camere, et. III, bl. 137, str. Simion Popa, preț 24.000 DM. Telefon 262101; 265500. (18789)

Vând apartament 3 camere, str. Ineului colț cu Maiakovski, bl. 19A, et. I, ap. 3. Telefon 255779, 092.257.402. (18737)

Vând apartament 3 camere, et. I, 2 balcoane închise, garaj autorizat, Micălaca bl. 364, ap. 6. Telefon 266070, după ora 18. (18365)

Vând apartament 3 camere, Pecica, zona Gării, preț avantajos. Telefon 469107. (5213517)

Vând apartament 3 camere, parter, Alfa, bl. 32. 17.000 DM, negociabil. Telefon 092.237.784. (18810)

Vând apartament 3 camere, central, bun pentru privatizare, 39.900 DM. Telefon 281195. (18248)

Vând apartament 3 camere, semidecomandat, et. IV, Vlaicu, ocupabil imediat. Telefon 241010. (18844)

Vând apartament trei camere, str. Calea Romanilor nr. 2, et. III, ap. 16, între orele 16-20. (18849)

Vând apartament 3 camere, central, vizavi de BRD. Telefon 254990. (18879)

Vând apartament 3 camere, Calea Romanilor. Telefon 280428, Arad. (18882)

Vând (schimb) apartament 3 camere, Vlaicu, 15.500 DM negociabil. Informații 246243; 248444. (18946)

VÂNZĂRI APARTAMENTE PATRU-CINCI CAMERE

Vând apartament 4 camere, Vlaicu Z-uri, et. 6/8, aproximativ 110 mp, decomandat, 25.000 DM. Telefon 235784, 094.592.290. (18073)

Vând apartament 4 camere, Micălaca 500, etaj III, negociabil. Telefon 264060. (17776)

Vând (sau schimb cu apartament în Arad), în orașul Lipova, apartament 4 camere, stil occidental, gresiat, faianțat, cu încălzire, cu gresie în baie, jacuzii, geamuri termopan, uși și balcon; preț 15.000 DM negociabil. Telefon 277722; 094.228.120. (18077)

Vând apartament 4 camere, confort deosebit, central. Telefon 235588, seara. (18313)

Vând apartament în casă ultracentral, 5 camere, termoficat, 210 mp, parter înalt, confort deosebit sau ideal pentru privatizare. Telefon 057/283684. (18299)

Vând apartament 4 camere, decomandat, confort I, cu garaj. Telefon 253326. (18081)

Vând apartament 5 camere, Mioriței, et. IV, multiple îmbunătățiri, pereți modificați, gresie, faianță, preț 32.000 DM. Telefon 259716. (15991)

Vând apartament 4 camere, Aurel Vlaiu, 135 milioane sau 16.500 DM. Telefon 224942, după ora 16. (18402)

Vând apartament 4 camere, Polivalentă, et. I, decomandat. Telefon 231908. (18838)

Vând apartament 4 camere, et. III, bl. 102, Micălaca. Telefon 267101. (18866)

VÂNZĂRI CASE

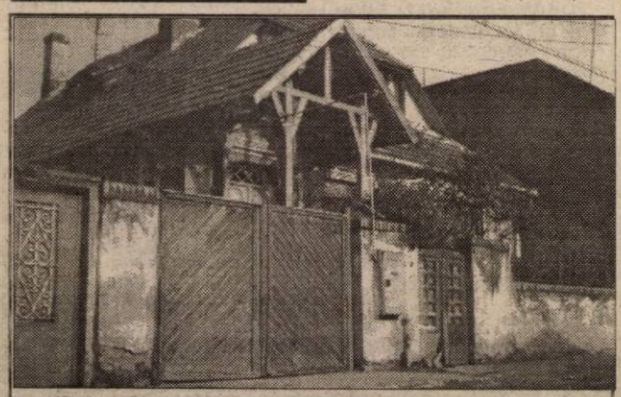

Vând casă mare (170 mp), 60.000 DM; una mică (100 mp) 32.000 DM, gaz metan, intrare mașină, garaj. Telefon 211758, 223117. (18433)

Vând casă cu grădină 3000 mp, Vladimirescu, 55.000 DM. Telefon 0043/6642737361. (14319)

Vând casă în Timișoara, zonă centrală. Informații la telefon 056/131060.

Vând casă mare pentru oameni bogați cu spațiu mare pentru privatizare. Arad, Calea Timișorii nr. 27. (18851)

Vând casă mare, Păncota, zonă centrală, grădină 1800 mp, anexe, atelier, trifazic. Informații telefon 288713; 092.471.631. (17963)

Vând VILĂ (construcție nouă) cu 2 apartamente, garaje, curte, grădină. Telefon 057/285485; 092.607.568. (18146)

Vând casă 2 camere, baie, bucătărie, mansardă, grădină, garaj; str. Remus, nr. 11. Telefon 283679. (18091)

Vând casă cu etaj, curte mică, fără grădină. Subcetate, str. V. Pârvan. Telefon 287793, seara. (18091)

Vând casă comuna Vladimirescu, tot confortul. Telefon 092.284.409; 255981. (18151)

Vând urgent vilă ridicată în roșu, Subcetate, str. Diogene, nr. 1A, 35.000 DM. Telefon 258771. (18213)

Vând casă central, 63.000 DM. Telefon 094.837.193, 259246, Arad. (18296)

Vând casă 3 camere, baie, anexe, Ghioroc nr. 96, grădină mare, pomi, vie. Telefon 243353. (18203)

Vând casă, str. Griviței nr. 30. Telefon 251042, 094.397.419. (18280)

Vând casă ultracentral str. Cosbuc, suprafață totală 1.000 mp. Telefon 092.415.564. (18359)

Vând casă cu grădină în Cuvin 2400 mp, anexe, ocupabilă imediat, preț negociabil. Telefon 057/265390, 092.251.535. (18389)

Vând casă cu etaj, central, singur în curte, intrare auto, 6-7 camere + dependințe, piscină, preț 83.000 DM. Telefon 259769. (18397)

Vând CASĂ NOUĂ, tot confortul, grădină, pomi fructiferi, localitatea Zădăreni, nr. 401. (18470)

Vând casă în Buteni, sau schimb cu Arad. Telefon 221263. (18462)

Vând casă în Mîsca, poziție foarte bună, grădină mare, 2 intrări; zilnic. - Telefon 094.863.109. (18484)

Vând casă str. Brâncuș, nr. 56. Informații telefon 222304. (18477)

Vând convenabil casă centrală, la parter restaurant lux. Telefon 283399. (18579)

Vând casă, grădină mare, în Pecica, nr. 1301. Telefon 411192. (15559)

Vând (schimb cu garsonieră în Arad), CASĂ NOUĂ, în construcție, în ȘIRIA, cu grădină 1.100 mp, preț 8.500 DM negociabil. Telefon 250890. (10025)

Vând casă cu grădină mare 2880 mp, Gaișa nr. 288, ocupabilă imediat. Informații telefon 287377. (17973)

Vând casă str. Octavian Goga, nr. 39. Telefon 094.552.104; 280990. (17035)

Vând urgent casă 3 camere, dependințe, etc. Telefon 276962. (18201)

Vând casă comuna Livada nr. 250, 4 camere, dependințe, anexe, gresie, faianță, granit, apă, gaz, telefon, grădină, 43.000 DM, negociabil. Telefon 412204. (18202)

Vând cabană mare Insula Mureș. Informații telefon 094.703.732. (18282)

Vând casă destul de mare, grădină mare, ocupabilă imediat, preț convenabil, negociabil, str. Clujului nr. 63. Telefon 250839. (18294)

Vând urgent casă situată între Poliție și „Petra"SRL, formată din 2 apartamente și un spațiu comercial, preț 62.000 DM. negociabil. Telefon 280832. (17995)

Vând casă cu grădină în Șiria, str. A. Mureșanu, nr. 41. Telefon 531239. (18190)

Vând casă zona Pîmeava, trei camere, anexe, teren 1.000 mp, gaz stradal. Telefon 250466, între orele 18-21, exclus intermediari. (16249)

Vând în Păuliș la DN casă cu etaj, spațiu comercial, toate utilitățile, preț favorabil. Telefon 461415. (3629489)

Vând casă în Păncota lângă moară, 4 camere, dependințe, telefon, apă, canal, trifazic. Telefon 466270. (18729)

Vând casă cu grădină mare în Aradul Nou, Calea Timișorii nr. 163, vad comercial. Informații telefon 278027. (18720)

Vând casă 5 camere, anexe, teren 1400 mp, eventual la schimb apartament plus diferență, cartier Sînicolaul Mic str. Teo Păcăteanu nr. 7. Telefon 094.770.637. (18507)

Vând casă 3 camere, bucătărie, baie, cămară, anexe, gaz, telefon, apă curentă, cablu, grădină mare, în Grădiște. Telefon 276872. (18502)

Vând brutărie în sat Crucenl, comuna Șag. Informații nr. 231. (18773)

Vând casă (construită 1994), anexe, grădină, 15.000 DM, localitatea Covăsînț nr. 738. (15932)

Vând urgent casă veche cu grădină. Grădiște. Telefon 253575, 262400. (18790)

Vând casă și șapte ha pământ în Olari. Telefon 232111. (18836)

Vând casă sat Cruceni comuna Șagu. Telefon 094.396.195. (18843)

Vând casă 27.000 DM, negociabil și ieftin, trebuie văzută. Telefon 275483. (18844)

Vând urgent casă 2 camere, ultracentral, dependințe, terasă, telefon, curte betonată, ocupabil imediat, 40.000 DM. Telefon 281332. (18846)

Vând casă 12 camere (6+6 demisol), zona 6 Vînători, 85.000 DM. Telefon 270694, după ora 17. (18855)

Vând casă în Mînerău (comuna Bocsig), anexe, grădină întreagă, preț avantajos. Telefon 282677. (18811)

Vând casă mare cu 2 apartamente, gaz, tot confortul, grădină, Aradul Nou. Telefon 286284. (18897)

Vând casă mare, curte, grădină mare, comuna Șagu, preț informativ 30.000 DM. Informații telefon Șagu 175 sau 094.577.956. (18870)

Vând casă Aradul Nou, str. Posada, 4 camere, baie, gaz, curte, grădină, anexe. Informații telefon 287451. (18871)

Vând în Păncota, casă nouă, mare, grădină 2500 mp. Telefon 466515. (13885)

Vând urgent casă în Păncota, str. Horea, nr. 54; preț negociabil 5.500 DM. Informații Păncota, str. Avram Iancu, nr. 56, telefon 466668, după ora 18, familia Pădure.

Vând casă de cărămidă, 3 camere, dependințe, grădină irigată, 900 mp, Aradul Nou. Telefon 211087, orele 15-22. (18277)

Vând vilă toate facilitățile. Informații telefon 092.348.103. (18895)

VÂNZĂRI SPAȚII COMERCIALE

Vând hală, toate dotările necesare, 25.000 DM, negociabil. Telefon 280495. (17669)

Vând spațiu comercial amenajat (apartament 2 camere, parter), vad foarte bun; 16.500 DM. Telefon 092.226.357. (18425)

Vând spațiu comercial în Arad-Aurel Vlaicu, nr. 183, actual bar, adaptabil și altor profiluri cu extras CF, preț negociabil. Telefon 248611. (18295)

Vând spațiu comercial Strand. Telefon 267928. (18892)

VÂNZĂRI TERENURI

Vând TEREN INTRAVILAN cu fundație solidă, deosebit, central, Vlaicu, lângă Poștă, 50.000 DM. Telefon 289456, 092.239.242. (18172)

Vând hală în construcție P+M, cu teren aferent S-737 mp, în Pâmeava. Telefon 281254, seara. (18405)

Vând teren 710 mp, str. Brâncoveanu, nr. 49 (fosă Scărișoara), vizavi de Benzinăria „Amarad"; loc deosebit; apă, gaz. Telefon 094.180.071. (18437)

Vând teren cu casă veche 1100 mp, str. Ivrianu, nr. 7. Telefon 094.568.863. (18439)

Vând teren 700 mp, în Micălaca, str. Lipovei, gaz, telefon; canalizare. Telefon 092.381.740. (18182)

Vând 500 mp din grădină în Bujac, str. Petru Maior, zonă liniștită cu posibilități apă, gaz, telefon. Informații telefon 273074, 211929. (18376)

Vând teren intravilan 2183 mp, Păuliș, centru. Telefon 238373, 224498. (18748)

Vând loc casă, apă, gaz, în Subcetate. Telefon 280231. (18512)

Vând convenabil pământ arabil 2,30 ha în Arad. Telefon 271122. (18806)

Vând 3.000 mp, TEREN pentru construcții ultracentral, Chișineu Criș, toate utilitățile. Telefon 092.287.448; 259760. (18827)

Vând teren cu 2 case, Chișineu Criș, strada principală, ideal privatizare, ieșire la 2 străzi, utilități: apă, gaz, canalizare, telefon. Informații telefon 092.287.448; 259760. (18827)

Vând 10 ha teren agricol, Pecica-șoseaua Sederhat. Telefon 468785. (5213518)

VÂNZĂRI AUTO

Vând SAAB, an 1984, înmatriculat persoană fizică, 2500 DM, negociabil. Telefon 266901 sau 287073. (18853)

Vând avantajos anvelope auto, folosite, import, dimensiuni diverse. Telefon 262616, 563027. (18157)

Vând urgent, OPEL RECORD Turbo Diesel, fabricație 1987, km-90.000, 2244 cmc, NEÎNMATRICULAT, stare excepțională, culoare roșie. Telefon 261502. (18367)

Vând Dacia 1300, an fabricație 1983, stare excepțională, preț 1800 DM, fix, Telefon 235784, 246661. (17645)

Vând convenabil Dacia 0 km, orice model, livrare imediată. Telefon 094.391.896; 421145. (17688)

Vând RENAULT 5 GTX, an fabricație 1989, 1721 cmc, 7.500 DM negociabil. Telefon 247473 - orele 9-17; 250308 după ora 18. (14048)

Vând combină agricolă marca Massey Ferguson, cu masa pentru porumb și grâu, preț 13.000 DM, negociabil, 3 Claas Matador Standard cu masa de 3 m, preț 8.200 DM. Telefon 059-318018, 094 846 440. (17966)

Vând camion Scania 360, cu remorcă 29 tone. Telefon 094.607.512. (18204)

Vând Renault 21, 1988, închidere centralizată, servo direcție, turelă, 4.500 DM negociabil. Telefon 277566; 092.664.922. (18214)

Vând Dacia 1310, an 1985 și tractor U-650. Telefon 535027. (18290)

Vând BMW 316i, an 1997, 28.000 km, full optiori, nou, plata în rate cu avans minim 50% din valoare, garanție este autoturismul. Telefon 094.517.763, între orele 9-14. (18262)

Vând bus Mercedes 207 D și Dacia Break. Telefon 281492. (17281)

Vând CAMION FIAT, an 1986, 5183 cmc, 11,5 tone, fără dubă, vama plătită, neînmatriculat, preț 4.500 DM. Telefon 092.459403. (18382)

Vând PEUGEOT 405 Turbo Diesel intercoler, an 1992, persoană fizică, închidere centrală, geamuri electrice, aer condiționat, preț 10.800 DM. Telefon 272957. (18467)

Vând VW Derby înmatriculat, cu CIV, preț 950 DM negociabil. Telefon 057 - 233081. (18500)

Vând Ford Sierra Combi, neînmatriculat. Informații la telefon 092.673.849. (18764)

Vând Dacia 1310, an 1997, stare bună. Telefon 474876 sau 473669, orele 19-23. (3718984)

Vând basculantă marca Roman, motor Saviem Diesel, stare foarte bună. Informații Beliu, telefon 287. (18149)

Vând Fiat Regata Turbo Diesel, an 1987, CIV + VT. Telefon 094.797.831. (18182)

Vând ARO 243 Diesel în stare bună. Telefon 265054. (18230)

Vând Mercedes 230 benzină, convenabil. Telefon 094/553138. (18344)

Vând două tractoare 45-65 CP, stare perfectă, convenabil. Telefon 094/188053. (18345)

Vând tractor U-650 M, în stare perfectă, înmatriculat. Relații Pecica nr. 153, telefon 468525, între orele 17-20. (18373)

Vând autoturism VW Vento Turbo Diesel, an fabricație 1992, 160.000 km, înmatriculat iulie 1999, preț 14.900 DM, negociabil. Informații telefon 254619, 094.183663. (18461)

Vând Dacia 1310, 1982, 1600 DM, negociabil. Telefon 263801. (18795)

Vând Dacia 1310, stare bună, an 1989 și Renault 19, capacitate cilindrică 1400, 1980. Informații telefon 420072. (3629437)

Vând tractor, stare excepțională, 20 ore funcționare. Informații telefon 094.392.584. (18788)

Vând ARO Cîmpulung, 1000 DM și Dacia 1310, 1.000 DM. Telefon 284306. (18782)

Vând autoturism Ford Scorpio, stare excepțională, 1991, injecție. Telefon 092/245496. (18780)

Vând Dacia 1310, an fabricație 1989, 50.000 km, primul proprietar, preț 2500 DM. Telefon 242512. (18776)

Vând Opel Ascona, an 1986, Diesel, înmatriculat pe biserică cu împuternicire, 3.500 DM. Telefon 257713. (18804)

Vând combină agricolă C.12, comuna Mișca nr. 93. (18802)

Vând Renault 21, Nevada injecție, benzină, înscris recent. Telefon 094/698849. (18274)

Vând Mercedes 300 Diesel, caroserie 116, rezervor 108 litri, 3.000 DM, negociabil. Telefon 274026. (18717)

Vând Dacia 1304, acoperită, roșie, 2.000 km, în garanție; Dacia 1310 roșie, 20.000 km. Telefon 094.391.896; 421145. (18716)

Vând Opel Vectra 2000i, 1990, nerulată în țară. Telefon 092.534.616. (18751)

Vând Dacia papuc, 400 DM din 1992. Telefon 094.897.699. (18830)

Vând camion IFA, ieftin. Telefon 243318. (18840)

Vând Dacia break, fabricație 1990, alb 13, 3.000 DM. Telefon 250759. (18841)

Vând Dacia, 1990, stare foarte bună, 2.600 DM, negociabil. Telefon 238425. (18850)

Vând Ford Scorpio 2,0i, an 1986, înmatriculat, recent adus, 7.000 DM. Telefon 251602. (18854)

Vând Opel Omega, fabricat 1993, 120.000 km, Euro 2, aer condiționat, automatic, preț informativ 7.500 DM. Telefon 462486. (18856)

Vând Mazda Diesel, 1986, înmatriculată, 2500 DM, Volkswagen Passat combi Diesel, 1985, neînmatriculat, 2000 DM și Volkswagen Jetta 1981, neînmatriculat, 600 DM. Telefon 462243. (3629591)

Vând remorcă nouă neînmatriculată pentru autoturism, preț convenabil. Telefon 278168. (18810)

Vând remorcă 5 tone, localitatea Chișineu Criș. Telefon 094.531.859. sau 523088. (Ag. Criș)

Vând Oltcit, stare bună. Telefon 285364. (18815)

Vând ARO 243, fabricație 1990, preț 17.000.000 lei, negociabil, înmatriculat cu CIV. Telefon 415193 sau 415250, Șeitin. (18824)

Vând urgent ARO 243, str. Progresului nr. 22/A. Telefon 278941. (18877)

Vând autobasculantă Saviem 6,5 tone, obloane înalte, stare perfectă de funcționare, remorcă Barthau 2 axe, 2000 kg, preț negociabil. Telefon 258318, 094.605.192. (18874)

Vând Turbo Diesel, carosată 10 tone, stare excelentă, vizibil orele 8-16 la Transdara, str. L. Rebreanu nr. 95, Confecții. (18877)

Vând urgent camion 7,5 tone, an 1987 Diesel, numere Germania, cu posibilități de înscriere. Telefon 094.872.611. (18960)

Vând tractor U-650 cu reparație capitală, stare foarte bună. Informații localitatea Sîntana str. Garofiței nr. 9. (3629594)

Vând tractor U-650, stare de funcționare și combină Claas masa 2 m. Telefon 092.281.516. (18897)

Vând Opel Vectra 1,6 i, an fabricație 1991, cu Euro 2, stare foarte bună, neînmatriculat; convenabil. Telefon 266155. (18949)

VÂNZĂRI ELECTRO

Vând diverse tipuri TV COLOR, preț 600.000 lei, garanție 6 luni. Telefon 244904, orele 9-17. (17753)

Vând vitrină frigorifică, occidentală, congelator cu sertare, frigider. Telefon 259339. (18155)

Vindem LĂZI FRIGORIFICE, CONGELATOARE, VITRINE, COMPRESOARE 5.000 W, garanție un an. Telefon 281384, orele 8-18.

Vând mașină de spălat automată 1.275.000 lei; TV color cu telecomandă 850.000 lei. Telefon 262616, 259339. (18156)

Vând TELEVIZOARE color en gros, en detail, funcționabile și nefuncționabile, cele mai mici prețuri. Telefon 289456, 092.239.242. (18172)

Vindem o mare gamă de televizoare color (100 modele) prețuri convenabile. Telefon 211213, 094.161.486. (18021, 18150)

Vând ieftin INSTALAȚII de SATELIT și BOXE 50 W. Telefon: Arad 237471; Ineu 511485. (17719)

Vând TV stereo color, 100 DM; garanție. Telefon 211491. (18229)

Vând TV color, diagonala 37-59 cm. Telefon 211491. (18229)

(Continuare în pagina 18)

(Urmare din pagina 17)

Vând combină frigorifică 1.400.000 lei. Telefon 285010. (18291)

Vând TV color 800.000 lei cu garanție. Telefon 285010. (18291)

Vând celulare NOKIA S110, 6110. Telefon 094.577.050. (18320)

Vând TV color Philips, Sharp, stereo, teletext, menu, telecomandă, convenabil. Telefon 264004. (18361)

Vând videocamere Sony 1999 mică sau Grundig Profesional mare; toate accesoriile, 850 DM; videorecorder 180 DM; negociabile. Telefon 258139. (17772)

Vând urgent copiator Sharp A3 și A4, la preț foarte bun. Telefon 094.787.488. (18341)

Vând aparat înghețată german cu 2 brațe și mașină cusut ileana. Telefon 259232. (18417)

Vând orgă Yamaha PSR 7000. Telefon 092.226.357. (18425)

Vând diferite TELECOMENZI pentru televizor (150.000 lei), video, satelit, transformatoare linii. Telefon 092.368.868. (mp)

Vând CÂNTARE ELECTRONICE și CASE MARCAT FISCALE, conform noilor reglementări în vigoare (începând cu 1.10.1999). Telefon 272727. (17577)

Vând aparat înghețată, monofazic cu un brat. Telefon 287041. (18805)

Vând telefon Samsung, convenabil. Telefon 094.188.053. (18345)

Vând congelator 5 sertare, 200 DM și radiator aluminiu 100.000 lei/elementul. Telefon 279618. (18434)

Vând mașină înghețată, marca Carpigiani cu 3 brațe și 2 pompe de spumare, 3.500 DM. Telefon 092.287.448; 259760. (18827)

Vând mașină înghețată 2 brațe, stare perfectă. Telefon 253527, 236357. (18832)

Vând ladă frigorifică, mașină de spălat, calorifere, boxe voci. Telefon 456195. (18837)

Vând 686-150 MHz, SVGA, CDROM, sound, boxe, Joystick. Telefon 222443, 520605. (18812)

Vând mașină cusut electrică, suedeză, stare excepțională. Telefon 249794. (18864)

Vând TV color Sony, videorecorder stereo, cass deck, Sony, turn Technics. Telefon 210282, 094.577.944. (18867)

Vând casă marcaj cu memorie fiscală. Informații telefon 287451. (18871)

Vând urgent calculatoare 386, monitor color, tastatură, maus, model 50 și 80; preț 350 DM + imprimantă A3 sau A4 gratuit. Telefon 094.180.197. (18960)

Vând imprimante laser profesionale, second hand, garanție, numai 190 DM. Telefon 274645. (18874)

Vând imprimante cu ace, noi, Oki, format A3, 150 DM. Telefon 274645. (18874)

Vând calculatoare IBM 486, numai 270 DM, garanție, service. Telefon 274645. (18874)

Vând CD-Player Sanyo, deosebit, funcționabil, mică defecțiune, 450.000 lei și carcasă mașină Blaupunkt, autorevers, 400.000 lei. Telefon 286805. (18876)

Vând mașină de spălat Zanussi. Telefon 270757.

VÂNZĂRI DIVERSE

Vând masă de tenis. Localitatea Horia nr. 500.

Vând 2 colțare; canapea; 2 fotolii; dulap 2 uși, etajat; ușă intrare. Telefon 271927. (18718)

Vând țiglă portugheză „Marsilia", 3.400 lei/bucata; mozaic; terasit; praf marmură 700 lei/sac; deșeuri marmură; BCA, 580.000 lei/mc; fier beton 4.350 lei/kg; ciment; var; ciment alb, 110.000 lei/sac. Informații Măsca, nr. 33. Telefon 531498. (3729809)

Vând: BOLȚARI TERMOIZOLATORI, 4 modele; PAVELE, BORDURI, etc. Telefon 245689. (17720)

Vând garaj autorizat, zona Vlaicu, Făt-Frumos, 2.000 DM. Telefon 246661, 235784. (17645)

Vând PLASĂ GARD zincată, orice dimensiuni, PLASĂ RABITZ și CUIE CONSTRUCȚII, str. Vrabiei nr. 4. Telefon 289997, 275701, 094.558.552. (10939)

Vând picamer cu găuritor profesional, marca Bosch. Telefon 092.673.849. (18764)

Vând: UȘI, FERESTRE, PAL, PLACAJ, PFL, LAMBRIURI, DUȘUMELE, PLASĂ RABITZ, CUIE, FIER BETON, ȚEVI, PROFILE, TERACOTE, VOPSELE, BCA, ȚIGLĂ, VAR 22.500 lei/sac; CIMENT 45.500 lei/ sac; MEMBRANE BITUMINOASE, VATĂ MINERALĂ; str. Pădurii, nr. 69, orele 8-17. Telefon 211272. (17598)

Vindem avantajos TV, combine și lăzi frigorifice, frigidere, mașini de spălat, videouri, receptoare satelit, biciclete, anvelope auto, diverse dimensiuni. Arad, telefon 563027. (14103)

Vând LEMNE FOC, 150.000 lei/tona. Telefon 220853. (18038)

Vând pavilion apicol cu 36 familii albine. Telefon 257667, 211584. (17980)

Vând balansoar din lemn curbat, tapițat piele. Telefon 255133. (17895)

Vând en gros, HAINE second hand, Germania, peste 20 sortimente. Telefon 289456, 092.239.242. (18173)

Vând calorifere fontă, toate tipurile, garanție totală de la 30.000 lei/element, str. Petru Rareș nr. 77. Telefon 220659, 276859. (18281)

Ocazie! LICHIDEZ STOC CASE BANI: 45, 85, 105 cm. Telefon 092.443.416. (18323)

Vindem PUI vii, de carne pentru populație, (circa 1 kg), la ferma din ȘIRIA, sâmbătă 17.07.1999, orele 7-17. (18288)

Vând pui vii mari de carne. Telefon 276610. (18357)

Vând lemne foc, esență tare, orice cantitate. Telefon 210373. (18363)

Vând urgent bilet la mare EFORIE SUD pentru 2 persoane în perioada 21-31 iulie 1999. Telefon 466381. (18371)

Vând BCA 570.000 lei/mc; CIMENT 44.000 lei/sac; VAR 21.000 lei/sac și FIER BETON. Telefon 094. 524456; 054/211807. (f.0659415)

Vând parchet fag, preț redus. Telefon 281492. (17281)

Vând 2 dulapuri cu 2 uși; canapea extensibilă; 2 fotolii simple. Telefon 233272. (18489)

Vând ieftin mobilă sufragerie și canapea. Telefon 277295. (18745)

Vând urgent scânduri construcții, de 2,5 și 7 cm. Telefon 092.534.616. (18750)

Vând EUROBOLȚARI termoizolanți, garanție, 300x250 x200, 3600 lei/buc; 1 mc-240.000 lei. Telefon 281491, 092.381.750. (17606)

Vând LEMNE FOC esență tare, tăiate. Telefon 276641. (17687)

Vând cazan țuică. Telefon 532125. (18163)

Vând repatriere. Relații la telefon nr. 092.875.125. (18317)

Vând ROCHII MIREASĂ, noi, din IMPORT, modele deosebite. Telefon 220473. (18304)

Vând HAINE la kg, din GERMANIA. Telefon 094.606.525. (18390)

Vând COLȚARE și CANAPELE. Telefon 270700. (18370)

Vând dormitor Madrigal, stare foarte bună. Telefon 251745. (18418)

Vând mobilă veche Al Doici. Telefon 094.184.279. (18468)

Vând presă de ulei, nouă, ieftină. Telefon 284306. (18782)

Vând două saltele pneumatice, în stare foarte bună. Telefon 256772. (18496)

Vând ouă de prepeliță (medicament) cu instrucțiuni. Telefon 289966, 248064. (18455)

Vând garaj autorizat, zona 300, 2.500 DM. Telefon 092.287.448; 259760. (18827)

Vând în Micălăca, bl. 726, garaj metalic 6/4, autorizat, 2.000 DM, negociabil. Telefon 262680. (18831)

Vând dozator bere două brațe, italian și cinci butoaie. Telefon 251624. (18842)

Vând betonieră nouă, localitatea Sîmbăteni. Telefon 216274. (18845)

Vând două dulapuri cu două noptiere, 120 ani, Telefon 251602. (18854)

Vând repatriere de Arad. Telefon 092.448.443. (18859)

Vând instalație sifon cu 8 tuburi și mașină tricotat. Informații telefon 462172. (3629592)

Vând aparatură vulcanizare, 1200 DM; aparatură spălătorie auto, 1200 DM, negociabile, localitatea Beliu nr. 507. Telefon 094.891.457 sau 163. (18817)

Vând vulpi argintii, casă electronică, congelator mare, depozit metalic 140 mp (închiriez). Telefon 221496. (18818)

Vând canapea și colțar nou, model deosebit. Telefon 092/607.573. (18879)

Vând societate comercială (tutungerie) cu spațiu pe B-dul Revoluției nr. 94. Telefon 280559. (18880)

Vând colțar din piele, model excepțional. Telefon 278352. (18884)

Vând tractor 650, plug, stropitoare ierbicidat, nouă , disc, cabană cu etaj, din cărămidă cu 4 camere, parchetate, pe insulă. Telefon 092.281.517. (18897)

Vând banzic mare, construcții U.140, profil roți aluminiu 70, carcasă, rulmenți dubli, preț negociabil, Gurahonț, telefon 438. (3713098)

Vând urgent 2 (doi) cai de 7 ani. Informații Păușeni, nr. 78. (3629438)

Vând salon roz, sculptat, Franța. Telefon 256545; 092.231.802. (18953)

Vând contract RALLA, Piața Gării. Telefon 277985.

CUMPĂRĂRI TERENURI, IMOBILIARE

Cumpăr urgent apartament 1-3 camere, excius Confecții, la preț rezonabil. Telefon 235784, 094.592.290. (18073)

Cumpăr apartament 2 camere, decomandat, sau semidecomandat. Telefon 270872. (18081)

Cumpăr apartament 2 camere Alfa, ofer 10.000 DM. Telefon 282990, orele 10-14. (18503)

Cumpăr apartamente: 2, 3, 4 camere în toate zonele, et. I, II, III. Telefon 255133. (17895)

Cumpăr apartament 3 camere decomandate, cu garaj, zonă centrală. Telefon 285958. (18907)

CUMPĂRĂRI AUTO

Cumpăr talon Mercedes 240-300, model 123. Telefon 094-694.070. (18459)

CUMPĂRĂRI DIVERSE

Cumpăr pui pisică persană; ofer 200 DM/bucata. Telefon 094.630.195, toată ziua. (18241)

Cumpărăm mobilier vechi (ANTIC) sculptat cu plata pe loc: mese, scaune, birouri, vitrine, oglinzi, pendule, noptiere, candelabre, lămpi, aparat foto cu picioare lemn, piane, patefoane și altele. Telefon 094.277.066, orele 9-21. (18286)

CERERI ȘI OFERTE DE SERVICII

SOCOM PIELARUL Arad, angajează CONFECȚIONERE fețe încălțăminte calificate (mașiniste, la masă, la mașină de subțiat marginea pielii) și ȘTANȚĂTORI. Informații telefon 236116 sau sediul societății str. Ghiba Birta nr. 16. (18311)

FIRMĂ ITALIANĂ angajează gestionari, mecanici utilaje textile, secretară și contabil: este necesară cunoașterea limbii italiene. Telefon 270329. (18765)

Angajez ZIDARI construcții și finisări interioare. Prezentarea sâmbătă dimineața, ora 8, Vlaicu nr. 257 (lângă PECO). (18791)

Angajăm AGENT COMERCIAL. Curriculum Vitae se depune la Alimentara Magazinului ARADUL. (18743)

Angajez FRIZERIȚĂ cu experiență în frizerie-coafură. Informații telefon 259808. (18833)

Angajăm BRUTARI cu experiență, specialitatea: pâine, cornuri, produse de panificație. Salar bun. Informații telefon 462055. (3629590)

CLUBUL SPORTIV MUNICIPAL angajează CASIER-cunoștințe: contabilitate, calculator. Telefon 280347. (18871)

FETE FRUMOASE! ANGAJĂM fete frumoase și bune dansatoare de streptease pentru bar de noapte. Vârsta maximă 25 ani. Oferim salariu foarte bun. Preselecția are loc, sâmbătă, 17 iulie 1999, ora 16, la Barul din Arad, str. Ulmului nr. 31. Telefon 092.277.765.

SOCIETATE COMERCIALĂ angajează BARMAN. Condiții: domiciliul stabil în Arad; experiență în domeniu; vârsta maximă 25 de ani; seriozitate; stagiul militar satisfăcut. Telefon 253066. (18950)

PRESTĂRI SERVICII

EXECUTĂM construcții noi, predare la cheie; REPARAȚII, FINISAJE. Telefon 258771; 094.534.726. (18212)

Reparăm MAȘINI SPĂLAT automate. Telefon 259146, orele 14.21; 094.241.398. (15929)

„ALFATRANS" transportă MARFĂ 7 tone-ARAD spre BUCUREȘTI, taxare singur sens. Telefon 258073, 092.581.729. (17722)

FORĂM FÂNTÂNI la NIVEL EUROPEAN, material import. Telefon 056-193220, 056-155521. (15803)

REPARĂM: frigidere, congelatoare; la domiciliu; garanție 6 luni. Telefon 272371; 094.867.352. (18059)

P.S.G INSTAL execută și remediază INSTALAȚII PARĂTRĂSNET. Telefon 280718, 270131, 092.763.463; 092.703.310. (18463)

Școala de șoferi, col RUSU LUCIAN, face înscrieri. Telefon 283696. (17555)

Școala șoferi „BELC" completează 11 locuri, cat. A, B,C,E,F. Școală atestată PRIMIM COLABORATORI INDEPENDENȚI. Telefon 223004; 216570. (17696)

Transport MARFĂ 7,5 tone, preț avantajos. Informații telefon 057/234684; 272633. (18253)

Reparăm FRIGIDERE, CONGELATOARE la domiciliul clientului, personal calificat. Telefon 281459, 280452, Chișineu Cri, telefon 520116. (18741)

Autorizat EXECUT zidării, tencuieli, faianțări, gresieri, giet, zugrăvit, etc. prețuri avantajoase. Telefon 287490, 094.176.200. (18725)

Reparăm cu promptitudine la domiciliu FRIGIDERE, CONGELATOARE, garanțial. Telefon 262967. (18430)

Executăm INVITAȚII de NUNTĂ, rapid, convenabil. Telefon 258637, zilnic, orele 9-21. (18247)

Repar, tapițez: CANAPELE, COLȚARE, SCAUNE, ROLETE, domiciliul clientului. Telefon 264419. (18857)

Societatea „TAM" execută: zidărie, tencuieli, faianțări, gresieri, zugrăvit-vopsit, instalații sanitare. Telefon 220400. (18890)

RAPID și IEFTIN executăm lucrări de construcții, zugrăveli, faianțări și tencuieli. Prețuri negociabile; acceptăm și plata în RATE. Telefon 098.595.519; 092.848.587.

DIVERSE

Dr. MOȚ SIMONA, medic de familie acreditat, roagă PERSOANELE ÎNSCRISE să se prezinte la CABINET pentru completarea fișelor medicale. Se mai fac înscrieri pe lista medicului de familie, la CABINETUL de la UTA, str. Inului bl. B. Telefon 241640. (18853)

Societatea Comercială „ARCOOM" SCCA cu sediul în Arad, str. Clișca nr. 8, scoate la licitație publică, pentru închirierea următoarelor spații comerciale: Magazinul de la parterul blocului 4, în suprafață de 65 m, din Gara Aradul Nou; Magazinul de la parterul blocului 331 în suprafață de 112 mp, din Micălaca. Licitația va avea loc în data de 20 iulie 1999, ora 10, la sediul societății și începe de la prețul de 1.100.000 lei și respectiv 1.870.000 lei. Alte informații la telefon 256919. (17968)

SC „AMBA-MAR" SRL vinde en gros:HÎRTIE ambalaj, groasă, subțire la 17.850 lei/kg. CONFECȚIONĂM ambalaje HÂRTIE și CARTON. Telefon 094.522.414. (18796)

SC „AGROMEC MIȘCA" vinde utilaje agricole + A.1800 cu disc și plug. Telefon 094.290.433. (18813)

Dr. POPESCU ROMEO anunță PACIENȚILOR noua ADRESĂ unde își desfășoară activitatea: UTA, str. Inului bl. B (lângă Depoul de Tramvai). Telefon 241640, orele 8-17. (18853)

TURISM

TURISM-OFERTĂ SPECIALĂ: TUNISIA litorai, 625 DM prin KARTAGO TOURS. Telefon 092.282.389. (17848)

ATLASSIB

Efectuează zilnic transport de persoane în GERMANIA, AUSTRIA și FRANȚA, la prețuri accesibile cu autocare moderne.

NOU!!! ITALIA cu tranzit AUSTRIA, SUEDIA cu tranzit POLONIA și UNGARIA la BUDAPESTA.

IMPORTANT! Prin „ATLASSIB" puteți călători în toată EUROPA: BELGIA, OLANDA, DANEMARCA, FINLANDA, NORVEGIA, ANGLIA, SPANIA, PORTUGALIA.

Pentru grupuri organizate, închiriem autocare și microbuze moderne.

„ATLASSIB" efectuează servicii de mesagerie, asigurări medicale și cărți verzi.

Agențiile din centru: telefon 251871 și 252727 și AUTOGARĂ, telefon 270562.

VĂ AȘTEPTĂM, zilnic. (c. 17)

AGENȚIA DE TURISM „SEMO TOUR" ARAD

vă oferă:

- excursie - FRANȚA în 21 AUGUST, 20 SEPTEMBRIE și 5 OCTOMBRIE

- PREȚURI DE EXCEPȚIE la MAMAIA, NEPTUN, SATURN și EFORIE NORD.

-excursii lunare în EGIPT, ITALIA, SPANIA, GRECIA, ISRAEL, ANGLIA, MAROC, MAREA EGEE, AUSTRIA, FRANȚA; săptămânale în: DUBAI, CHINA și TUNISIA, THAILANDA, INSULELE MALDIVE, MEXIC, la prețuri fără concurență.

-excursii individuale în CROAȚIA și UNGARIA.

- bilete de odihnă și tratament la: FELIX, HERCULANE, OLĂNEȘTI, GOVORA, POIANA BRAȘOV, VORONEȚ, VOINEASA, MAMAIA, NEPTUN.

Informații telefon/ fax 057 - 283311 sau str. Eminescu nr. 13. VĂ AȘTEPTĂM! (c. 1000)

„Pletl"

vă oferă:

zilnic spre Germania PASSAU - REGENSBURG - NÜRNBERG - HEILBRONN - STUTTGART - KARLSRUHE - HEIDELBERG - WÜRZBURG - FRANKFURT - MAINZ - GIESSEN.

SERVICII: călătorie în autocare noi, moderne; 2 bagaje gratuite; însoțitoare de bord; o masă caldă în Ungaria.

Informații și înscrieri la AGENȚIILE PLETL: ARAD, telefon 057-252291; LIPOVA, telefon 057-561377, telefon 057-563011; TIMIȘOARA, telefon 056-200119; LUGOJ, telefon 056-359651; REȘIȚA, telefon 055-224904. (c.)

SC „ZARANDUL" SA

vă oferă sejur de neuitat la mare, în stațiunile: MAMAIA, SATURN, NEPTUN, OLIMP. De asemenea un concediu plăcut în stațiunile de tratament și odihnă: FELIX, HERCULANE, SLĂNIC MOLDOVA, SOVATA, MONEASA, BALVANYOS, VATRA DORNEI, PREDEAL, SEMENIC, POIANA BRAȘOV, BUȘTENI, SINAIA, GOVORA. Excursii în străinătate: GRECIA, ISRAEL, DANEMARCA, NORVEGIA, SUEDIA, SPANIA, EGIPT, ANGLIA, ITALIA, PORTUGALIA, SCOȚIA, TUNISIA, MALTA, REPUBLICA DOMINICANĂ. Informații la telefon 257279. Servicii de comisionare vamală. Informații telefon 255244. (c.)

MIRIAM OH

VARA 99

Noi vă oferim ...

GRECIA Sejur 13 zile
August - 213 USD/pers
Septembrie - 160 USD/pers
cazare + transport

BALATON ȘI CROAȚIA
La cele mai mici prețuri!

OFERTĂ SPECIALĂ
PESCUIT ÎN DELTA DUNĂRII
6 zile cazare+3 mese/zi
+ transport naval asigurat de la Tulcea tur - retur +
5 zile de chirie barcă pentru pescuit.

Total - 135 USD/pers
în lei la cursul zilei

BILETE AVION
Orice destinație

Dumneavoastră alegeți

Tel. 250.230; 256.620

IMPORTANT! ADA INTERNAȚIONAL vă oferă: transport de persoane pe ruta ARAD-PRAGA-ARAD, în fiecare zi de luni și joi. Înscrieri, B-dul Revoluției nr. 24, telefon 237700. VĂ AȘTEPTĂM! (17709)

SCHIMBURI

Schimb casă proprietate, central, cu apartament bloc central. Telefon 280087. (18834)

Schimb apartament Timișoara cu similar Arad. Telefon 275483. (18844)

Schimb (vând) cabană Insula Mureș cu auto, preț informativ 5.500 DM. Telefon 288339. (18259)

Schimb garsonieră, ultracentral, lângă Biserica Baptistă Speranța, et. II, civilizat, cu apartament 2 camere, central, mică diferență. Telefon 230927, orele 20-22. (18820)

ÎNCHIRIERI

Ofer spre închiriere apartament (ne)mobilat. Telefon 235784, 094.592.290. (18073)

Închiriez (doresc) locuință (ne)mobilată. Telefon 235784, 094.592.290. (18073)

Ofer spre închiriere apartament 3 camere, parter, Micălaca zona 300, bun pentru privatizare. Telefon 279190.

Căutăm să închiriem spațiu de depozitare minim 200 mp, excius subsol, acces Tir. Telefon 280065, 285535, 092.624.701, orele 10-17. (18079)

Căutăm să închiriem SPAȚIU producție 100 mp. Telefon 092.274.880. (18307)

Casă de închiriat, urgent, 1 cameră, bucătărie, coridor, grădină mare, 79 DM/lună, str. Ulmului nr. 26, Bujac. (18873)

Ofer pentru închiriere apartament 2 camere, lângă Teatru, amenajat occidental, 250 DM. Telefon 281195. (18248)

Ofer pentru închiriere garsonieră tot confortul, Micălaca, 120 DM, anticipat. Telefon 281195. (18248)

Caut casă de închiriat în Grădiște, pe termen lung; familie serioasă. Telefon 261463; 221850. (18427)

Ofer spre închirere Alimentară utilată. Telefon 264877; 240770. (18426)

Caut să închiriez apartament 2 camere (tânăr căsătorit); mobilat; ofer 100 DM + cheltuieli. Telefon 092.884.973. (18449)

Continuare în pagina 19)

(Urmare din pagina 18)

Căutăm să închiriem hală pentru producție, 400 mp. Telefon 217471; 094.577.033. (18113)

Caut să închiriez apartament vilă, 2-3 camere, luxos, ofer 300-400 DM. Telefon 210555; 210255. (18763)

Închiriez garaj, în zona 300. Informații telefon 094.566.424. (18149)

Ofer spre închiriere apartament 1 cameră, central, mobilat, 120 DM, anticipat. Telefon 211879. (18205)

Dau în chirie apartament 2 camere, decomandat, mobilat, curat, frumos aranjat, zona Vlaicu, prima stație de tramvai de la UTA, pe termen lung, 200 DM pe lună, plata anticipat pe 3 luni. Telefon 272373, după ora 15,30. (18358)

Dau în chirie spațiu comercial și curte bun pentru depozit, atelier sau pentru investiții, în Arad. Telefon 057/249614. (18785)

Închiriez garsonieră mobilată, str. Bușteni, termen lung. Telefon 249453. (18784)

Dau în chirie apartament ultracentral, două camere, mobilat, confort complet. Telefon 285514. (18734)

Închiriez (vând) garaj, ultracentral, str. Antonescu. Telefon 285514. (18734)

Primesc în gazdă băiat, garsonieră în Micălaca, str. Abrud bl. 236, et. I, ap. 28, vizibilă duminică, orele 10-13. (18728)

Ofer spre închiriere apartament mobilat 2 camere, 200 DM/lună, zona Podgoria. Telefon 221679. (18799)

Închiriez GHERETĂ Obor. Informații la telefon 280957, 244630. (18814)

Primesc fete în gazdă, central, intrare separată. Telefon 285364. (18815)

Ofer spre închiriere apartament două camere, nemobilat, Vlaicu-Fortuna, 80 DM lună, 6 luni anticipat. Telefon 232414, 272481. (18821)

Ofer spre închiriere garsonieră, mobilată, zona Vlaicu. Telefon 236322, 272584. (18860)

Ofer spre închiriere apartament două camere, zona Mini-Maxi, plata anticipat. Telefon 255922. (18873)

Dau în chirie spațiu comercial central, vad excepțional; convenabil. Telefon 211087 - astăzi și duminică. (18947)

Caut să închiriez casă în zona Cartierul Funcționarilor. Telefon 094.795.254.

PIERDERI

Pierdut certificat de producător agricol nr. 310 din 03.106.1999, eliberat de Primăria Șiria pe numele Buftea Vasile, localitatea Șiria nr. 1681. Îl declar nul. (5216109)

† DECESE †

Cu adâncă durere în suflet anunțăm încetarea din viață într-un tragic accident de muncă a fiului nostru

IȘTEA MIHAI,

în vârstă de 25 ani. Înmormântarea va avea loc, azi, 16 iulie 1999, ora 13, la Cimitirul din satul DULCELE, comuna Gurahonț. Dumnezeu să-l odihnească în pace! Mama, tata și fratele cu soția, veșnic îndurerați și nemângâiați.

Zdrobiți de durere anunțăm moartea iubitei noastre soție, mamă, soacră și bunică

SILVIA SILICA ȘODINCA.

Dumnezeu s-o odihnească în liniște și pace. Înmormântarea va avea loc azi, 16 iulie 999, ora 14, de la domiciliul din Moneasa nr. 77, la Cimitirul Ortodox, din localitate. Familia îndoliată și îndurerată.

† CONDOLEANȚE †

Cu durere ne despărțim de verișorul nostru drag

IȘTEA MIHAI,

plecat prematur dintre noi. Nu îl vom uita niciodată. Dumnezeu să-l odihnească în liniște și pace. Sincere condoleanțe, familiei îndoliate. Familia Uta Maria.

Împărtășim durerea fratelui și unchiului nostru Șodinca Gheorghe în aceste clipe grele pricinuite de moartea cumnatei și mătușii noastre dragi

SILVIA-SILICA ȘODINCA.

Cu durere ne luăm un ultim bun rămas și ne rugăm bunului Dumnezeu să o odihnească în liniște și pace. Familia: Pavel și Elena Șodinca cu copiii Adrian și Adriana. (18910)

Fiul Gigi, nora Dana, nepoatele Andreea și Alexandra își iau un ultim rămas bun de la cea mai bună și iubitoare mamă, bunică și soacră, cea care a fost

SILVIA-SILICA ȘODINCA

Dumnezeu să te odihnească în pace! Pentru bunătatea și dragostea cu care ne-ai înconjurat, nu te vom uita niciodată și te vom pomeni mereu.

Mulțumim tuturor celor care au fost alături de noi la marea durere pricinuită de decesul celei care a fost ARDELEAN ELISABETA (născută HOFFMANN). Familia îndoliată. (18775)

Mulțumim prietenilor, colegilor și cunoștințelor care prin prezență și suportul moral au fost alături de noi în momentele grele prin care am trecut la decesul celei care a fost MAG SUZANA, în vârstă de 75 ani. Familia îndoliată. (18848)

Suntem alături de familia dr. VAȘCĂ în greaua pierdere suferită prin decesul tatălui. Dumnezeu să-l odihnească în pace! Sincere condoleanțe din partea familiilor: Bilașco, Sauliuc Maria și Bacoș. (18858)

Colectivul Dispensarului Stomatologic A. Vlaicu, transmite sincere condoleanțe colegei NICODIM DOINA, la decesul tatălui. (18906)

Suntem alături de familia NAGYGYÖRGY IOAN, în marea durere pricinuită de decesul mamei. Dumnezeu să o odihnească în pace! Vecinii din bloc 151, sc. B, str. Simion Popa. (18914)

Suntem alături de dr. VASCĂ VIRGIL la durerea pricinuită de pierderea tatălui său. Familia dr. Ciobanu. (18908)

Sincere condoleanțe colegului nostru HALMĂGEAN GHEORGHE la trecerea în neființă a mamei sale. Din partea colegilor de la SC „PROIECT ARAD" SA. (18921)

Cu adâncă durere ne despărțim de sora, cumnata și mătușa noastră, ȘODINCA SILVIA. Nu te vom uita niciodată! Familia Miclea. (3629439)

Vestea trecerii în neființă a colegei noastre, ȘODINCA SILVIA ne-a zguduit inimile de durere și greu ne vine să credem că a plecat în lumea veșniciei. Adio, draga noastră colegă și transmitem sincere condoleanțe familiei greu îndoliate. Dumnezeu s-o odihnească în liniște și pace! Colegii de la Primăria orașului Sebiș. (3629440)

Mulțumesc Asociației de Locatari din Făt-Frumos, bloc 1-3, care au fost alături de mine, la decesul surorii mele, SOLOY FLOARE (MINA). Familia Pantovici Luci. (18930)

Suntem alături de dr. VASCĂ VIRGIL în greaua încercare pricinuită de decesul tatălui drag și transmitem sincere condoleanțe familiei. Catedra de Radiologie și Imagistică a Facultății de Stomatologie a Universității de Vest „Vasile Goldiș". (18951)

Colectivul Laboratorului de Radiologie a Spitalului Clinic Județean Arad este alături de dr. VASCĂ VIRGIL, în marea durere pricinuită de decesul tatălui și transmite sincere condoleanțe. (18951)

† SERVICII FUNERARE †

SC „NOSFERATU" SRL,

este alături de dumneavoastră în momentele grele, asigurând SERVICII FUNERARE COMPLETE în condiții de calitate occidentală (inclusiv SPĂLAT, ÎMBĂLSĂMAT; ORGANIZĂM POMENI) la prețuri minime. OFERTĂ SPECIALĂ: sicriu brad, respete, cruce, 750.000 lei. Str. Ghiba Birta nr. 26; telefon 270437, 094 554 874, NON-STOP. Transportul pe raza localității este gratuit!!! (c. 978)

POMPE FUNEBRE NON-STOP RO-STYL-COMPANY
FIRMĂ PRODUCĂTOARE DE SICRIE
str. M. Eminescu nr. 4, telefon 057-211929, 094.537.715; 094.558.712.
totul într-un singur loc, la preț de producător și calitate occidentală
- ÎMBRĂCAT GRATUIT
- ÎMBĂLSĂMAT-COSMETIZAT; pe timp de VARĂ, LA JUMĂTATE de PREȚ.
- SICRIE 10 modele (400.000 lei-1.600.000 lei)
- LENJERIE deces- 7 modele (160.000 lei-600.000 lei)
- CRUCI, LUMÂNĂRI...

TRANSPORT în ARAD GRATUIT.
TRANSPORT INTERN și INTERNAȚIONAL. (c)

† COMEMORĂRI †

Astăzi se împlinesc 18 ani de la decesul celui care a fost

MIRONEL-ONORIU FELEA.

Pios omagiu din partea familiei și o clipă de aducere aminte din partea celor care l-au cunoscut și stimat ca om. Dumnezeu să-l odihnească în pace! Romana-Bianca, Ligia-Eleonora, Flavius-Cristian; Onoriu-Voicu și Gina.

Cu durere anunț comemorarea a 6 săptămâni de la decesul nepreținutei mele soții, consilier juridic

VETUȚA ȘERBAN.

Parastasul, sâmbătă, 17 iulie 1999, ora 12, la Catedrala Ortodoxă Veche. Judecător, Gheorghe Șerban. (18865)

Duloase amintiri la un an de când a plecat dintre noi

ing. RANCA IOAN.

Parastasul de comemorarea va avea loc, sâmbătă 17 iulie 1999, ora 13, la Catedrala Podgoria. Soția. (18232)

Duminică 18 iulie 1999, comemorăm 6 luni de la trecerea în lumea veșniciei a lui

COLF EUGEN, din BÎRZAVA.

„De-am măsura durerea-n pomi/ Nu ne-ar ajunge o pădure/ Iar lacrimile-n ape repezi/ Nu ne-ar ajunge un râu ce curge/ Căci te-am iubit cum nu se poate/ Și știm că și tu ne-ai iubit/ Dar, trist te-ai dus din astă lume/ Lăsându-ți visul ne-mplinit" Fiul Ciprian, soția, părinții, sora, cumnatul și bunica. (18334)

Cuvintele și lacrimile sunt prea puține pentru a exprima durerea și dorul lăsat în sufletele noastre, la împlinirea a 2 ani de la dureroasa despărțire, de singura noastră fiică

CARMEN GRECU LOREDANA,

din SIRIA. „Sub o cruce rece/ Sub un tăcut mormânt/ Doarme ce-am avut mai dulce/ Și mai drag pe acest pământ" Te plânge neîncetat: mami, tati și bunicii. (18352)

Azi, 16 iulie se împlinește un an de când s-a stins din viață cel ce a fost

OALA TEODOR DOREL

fost inspector șef la Percepția Ghioroc. Prin moartea ta ai lăsat un izvor nesecat de durere și un doliu nesters din sufletul nostru. Dormi în pace, DOREL! Tata, mama, sora, cumnatul. (18374)

Cu sufletele îndurerate anunțăm împlinirea unui an de la dureroasa despărțire de iubitul nostru soț, tată, bunic, cumnat

av. dr. DUMITRU ALUNARU.

Nu-l vom uita niciodată! Odihnească-se în pace! Parastasul de pomenire va avea loc la Catedrala Ortodoxă Veche, duminică 18 iulie 1999, ora 12. Familia îndoliată. (18506)

Au trecut 14 ani grei și triști de când m-a părăsit scumpul meu soț

CALCIU CONSTANTIN.

Amintirea lui va rămâne veșnic vie în sufletul meu. Soția Anica. (18406)

Timpul care a trecut nu poate șterge durerea și lacrimile la 1 an de la dureroasa despărțire de cel mai bun fiu, și unchi

LĂCĂTIȘ IACOB.

Parastasul va avea loc, sâmbătă 17 iulie 1999, ora 12, la Biserica Podgoria. Nu te vom uita niciodată: mama Ana, nepoții Mirel și Camelia. (18419)

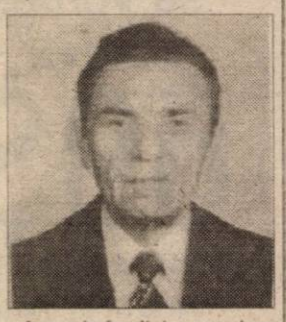

Acum la împlinirea unui an, cu aceeași tristețe și jale ne plecăm fruntea la mormântul dragului nostru soț, tată, socru și bunic

TULEU IOAN.

Parastasul de pomenire, astăzi, 16 iulie 1999, ora 17, la Cimitirul Eternitatea (UTA). Familiile îndurerate Tuleu și Crișovan. 818472)

S-au scurs 6 săptămâni de lacrimi și suferință de când a plecat pe ultimul drum iubita noastră fiică și soră

MARIA CRIȘAN.

Cât ai trăit te-am iubit. Cât vom trăi te vom plânge! Odihnească-se în pace! Părinții și sora în veci nemângâiați. (18787)

Cu durere în suflet anunțăm un an de la trecerea spre cele veșnice a iubitului meu fiu

ARDELEAN TITUS,

asistent principal de igienă. Parastasul de pomenire va avea loc, sâmbătă 17 iulie ora 12, la Biserica Ortodoxă din Piața Decebal, Timișoara. Cât ai trăit te-am iubit. Cât voi trăi te voi pomeni. Mama Olivia. (18777)

Mereu cu imaginea ta în suflet, în gând, aducem pios omagiu la împlinirea unui an de la cruda despărțire de cel ce a fost un iubitor soț și tată

ARDELEAN TITUS.

Familia îndoliată: soția Florica, fiul Ciprian, nora Maria și nepotelul Alex. (18779)

O lacrimă, un moment de reculegere pentru cel care a fost un cumnat deosebit

OPRIȘA IOAN,

Dragă NELU, nu te vom uita niciodată! Cumnatul Gheorghe cu familia, cumnatele Lenuța, Vilica, Viorica și Constanța, cu familiile. (18769)

Au trecut 4 ani de la moartea soției dragi

MACICAȘ MARIA.

Dormi în pace, suflet blând! Soțul. (18762)

Comemorăm 15 ani, respectiv 20 ani și 7 luni de la decesul părinților și bunicilor noștri

FENEȘER IOANA

și

FENEȘER GHEORGHE

din ZĂBRANI. Dumnezeu să le dea odihnă veșnică! Gânduri dragi, lacrimi și flori din partea copiilor: Ani, Ileana, Floare, Aurica, Silvestru și Vasile, cu familiile lor. (18736)

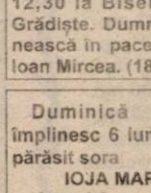

Pios omagiu, nestearsă amintire celui care a fost un soț, tată și socru minunat

OPRIȘA IOAN,

acum la împlinirea a șase luni de la dureroasa despărțire de cei dragi. Slujba de pomenire și sfințirea monumentului funerar va avea loc sâmbătă, 17 iulie, ora 10, la Cimitirul Eternitatea. Dragă tati, nu te vom uita niciodată! Amintirea ta va rămâne vie în inimile noastre. Familia îndurerată: soția Mimi, fiica Angelica, ginerele Mircea. (18769)

În memoria profesoarei

CORNELIA IENCIU

înălțăm parastas de pomenire la 3 ani, de la dureroasa despărțire. Parastasul va avea loc, sâmbătă, ora 11, la Catedrala Ortodoxă. Familia: dr. Ienciu și dr. Cartojan. (18808)

Au trecut 6 luni de la despărțirea de

HORNIA IOAN.

Totuși, descoperim mereu că ești tot cu noi, dar în alt fel. Dumnezeu să te odihnească în pace! Soția, fiica și nepoatele. (18825)

Cu adâncă durere anunțăm că au trecut 6 săptămâni de când ne-a părăsit pentru totdeauna cel care a fost tată, socru, bunic

TICA-BAN AUREL.

Parastasul va avea loc, sâmbătă, 17 iulie, ora 12,30 la Biserica Ortodoxă Podgoria. Dumnezeu să-l odihnească în pace! Familia îndoliată. (18861)

Au trecut șase săptămâni de la trecerea în neființă a celei care a fost

PAVEL FLONTA SILVIA

mamă, soacră și bunică. Cei care au cunoscut-o și au prețuit-o sunt invitați la slujba de pomenire ce va avea loc, sâmbătă 17 iulie 1999, ora 12,30 la Biserica Ortodoxă Grădiște. Dumnezeu s-o odihnească în pace! Familia Pavel Ioan Mircea. (18863)

Duminică 18 iulie se împlinesc 6 luni de când ne-a părăsit sora

IOJA MARIA (CREȚA)

dormi în pace, alături de ceilalți din familie. (18869)

La împlinirea unui an de la moartea dragului nostru tată și bunic

DRĂGAN DUMITRU,

lacrimile și cuvintele sunt prea puține pentru a exprima dorul de tine. Parastasul, duminică, la Biserica Ortodoxă Grădiște. Nu te vom uita niciodată! Nepoțicele Izabela și Carmina, fiu Puiu și nora Carmen. (18880)

Cu durere în suflet anunț că se împlinesc 40 de zile de la decesul celei ce a fost iubita mea mamă TILINCĂ LARISSA. Nu te voi uita niciodată. Parastasul va avea loc sâmbătă 17 iulie, ora 11,30 la Catedrala de la Podgoria. (18889)

Cu durere în suflet comemorăm împlinirea a 6 săptămâni de la decesul într-un tragic accident la numai 27 de ani a scumpului nostru fiu

ing. TOMICI TIBERIU.

„Ai plecat din astă lume/ Nu ne-ai spus nici un cuvânt/ Ne-ai lăsat durere-n suflet/ Cât vom trăi pe pământ" Parastasul va avea loc, duminică 18 iulie 1999, la Biserica Ortodoxă din Pecica. Odihnește-te în pace! Te plâng pe veci mami și tati. (18898)

Azi se împlinește un an de tristețe și singurătate de la plecarea din viață a soțului meu care a fost

TAUBERT IOSIF.

Dumnezeu să îl odihnească în pace! Soția și cei doi copii. (18902)

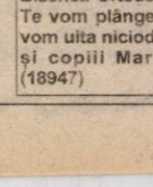

Cu durere anunț că au trecut 6 luni de la moartea soției

ZANFIR ROZALIA.

Dumnezeu s-o odihnească în pace! Parastasul de pomenire, duminică 18 iulie 1999, ora 16, la domiciliul din str. Porumbacului nr. 19. Soțul îndoliat ȘTEFAN. (18916)

Se împlinesc 6 săptămâni de când a plecat dintre noi cel care a fost TERETEAN ȘTEFAN, impiegat CFR. Parastasul se ține duminică, 18 iulie 1999, la Biserica Ortodoxă - Grădiște, ora 12. Nu te vom uita! Familiile îndoliate: Teretean, Ionel, Cojocaru. (18923)

A trecut un an de la tragicul accident care a curmat viața celui care fost, DOREL OALĂ. Sufletul lui minunat va rămâne veșnic în amintirea noastră. Colegii de la Percepția și Trezoreria Ghioroc. (18900)

Astăzi se împlinesc 6 săptămâni de când a plecat dintre noi, scumpa noastră soție, mamă, bunică, ÎNVĂȚĂTOAREA

FLORICA LUPULESCU.

Nu te putem uita! Dumnezeu să-ți deschidă porțile veșniciei, dragă mamii! Parastasul, la Catedrala Veche, Piața Filimon Sârbu, sâmbătă 17 iulie 1999, ora 11,30. Soțul Vasile, familia prof. Doina Săsărman. (18894)

18 iulie, se împlinesc 6 săptămâni grele și triste de la moartea fulgerătoare a fratelui meu, TIBI TOMICI. „Moartea nemiloasă/În tine a lovit/Ne-ai părăsit pe toți/Cei ce te-am iubit/Ai plecat la cer cu nori/Ca să nu mai vii-napoi." Dumnezeu să te odihnească, TIBI și să te aibe în paza lui. Sora ta Veronica. (18898)

Timpul care trece nu poate șterge durerea și lacrimile la un an de la dureroasa despărțire de cel mai iubit soț și tată

RĂȘINAR MARIAN.

Parastasul va avea loc duminică, 18 iulie 1999, la Biserica Ortodoxă din Covăsânț. Te vom plânge mereu și nu te vom uita niciodată! Soția Liliana și copiii Marian și Răzvan. (18947)

S.C. „BENDEA" S.R.L.

VINDE PRIN MAGAZINELE DIN ARAD
B-dul Revoluției, nr. 26-38, telefon: 231853
Liviu Rebreanu, nr. 68, telefon: 250905
la cele mai mici prețuri

- GRESIE cal. I - 38.000 lei/ m.p.
- FAIANȚĂ - 68.000 - 73.000 lei/ m.p.
- ADEZIV și CIMENT pentru rostuit
- ȚEAVĂ CUPRU și accesorii
- SPĂLĂTOARE INOX și CABINE DUȘ
- BOILERE ELECTRICE și CAZANE BAIE
- ROBINEȚI și FITINGURI • CĂZI BAIE și ACCESORII
- OBIECTE SANITARE și ACCESORII
- ȚEAVĂ POLIETILENĂ CU ACCESORII
- ȚEAVĂ ZINC și NEAGRĂ
- PROFILE LAMINATE • TABLĂ ZINCATĂ, decapată și striată
- CARBID

PROGRAM ZILNIC 8,00 - 17,00,
SÂMBĂTA 8,00 - 13,00 5213783)

Magazinul de vopsele Color Plus

Arad, Str. Dr. Ioan Rațiu nr.25, Tel: 251.259

VINDE VOPSELE AUTO : (659298)

-Emaur, Duralchid, Silverpol metalizat de "Policolor"
-culori metalizate şi nemetalizate pentru Dacia, Daewoo
-culori din scala RAL, în diferite tipuri de vopsele
- chituri, masticuri, fonduri, diluanți, abrazive, antifoane,etc.

Vopsea auto EMAUR alb 10, 13	- 60.000 lei/1kg.
Chit auto Formula Car	- 65.000 lei/1kg.
Vopsea metalizată Silverpol	- 850.000 lei/set

Prețuri valabile în perioada 12.07 - 17.07.1999 în limita stocurilor

S.C. SANDOR S.R.L.

tel. 280632, 092 344868

Angajează: - izolatori
- Muncitori necalificați

Vinde: membrane hidroizolatoare VILLAS

- OV 3 T/K	26.644 lei/mp
- OV 4 S/K	35.868 lei/mp
- EOPV 4 S/K	49.190 lei/mp
- EOV 4 S/K	36.893 lei/mp
plăci gips-carton	
- 12,5 mm	39.000 lei/mp
- 9,5 mm	37.000 lei/mp
- profile și accesorii	
vată minerală	
- 50 mm	20.000 lei/mp
- 100 mm	40.000 lei/mp

EXECUTĂM LUCRĂRI DE HIDROIZOLAȚII
CU GARANȚIE 10 ANI
la prețul de 52.000 lei/mp
PREȚURILE CONȚIN T.V.A.
(5224064)

dialog

Nu e niciodata prea tarziu sa alegi ..cea mai buna oferta

alcatel one touch view
doar 79 $* FĂRĂ TVA
valabil pentru conectare Dialog 50

Nokia 5110
doar 89 $* FĂRĂ TVA
valabil pentru conectare Dialog 50

si intre 1000 si 15 miute gratuite suplimentar incluse in fiecare din primele doua luni de abonament

ROMCOM shop phones accesories
ROMCOM Arad str. Horia nr. 1
Telefon: 057/283588; 094/799955

COMUNICAT

S. C. Arterm S. A. Arad

convoacă ADUNAREA GENERALĂ EXTRAORDINARĂ A ACȚIONARILOR în data de 30.07.1999, ora 11,00, la sediul societății din Arad, str. Unirii nr. 19, cu următoarea ORDINE DE ZI:

1. probleme organizatorice
2. diverse

Președintele Consiliului de Administrație
Ing. Doru Câmpan
(659432)

Produse lactate

de cea mai bună calitate - la cel mai bun preț

X proaspete
X naturale
X ieftine
en gros
prin depozitul din

BELCAR
Ai nevoie de el zilnic!

iaurt extra....	1.520 lei
cremă Belcar....	2.250 lei
smântână 25%....	3.900 lei
cremă unt....	3.800 lei
lapte bătut.....	2.950 lei
lapte consum.....	2.950 lei
telemea de vacă.....	13.500 lei

Timișoara, str. Ialomița nr. 2, tel. 056/214951
Comenzi la tel. 057/270.125 (659362)

Magazinul de vopsele TOTAL BAU

VINDE LA CELE MAI MICI PREȚURI
VOPSELE, UNELTE ȘI ACCESORII
DE VOPSIT DIN IMPORT
• vopsele lavabile pentru fatade și interior
- 800 nuanțe (HERA, SUPRA-LUX, LIMIT, MODAKRIL)
• Vopsele pentru lemn și metal - 1000 nuanțe
VAPOREX (soluție pentru pereți cu igrasie)
OFERTA LUNII
DISZPERSZIT TITAN - 16 litri - 25 kg - 300.000 lei.
Arad, str. Lucian Blaga nr. 19 (fost Miron Constantinescu)
TELEFON 210676;
PROGRAM ZILNIC 8,30-16,30.
SÂMBĂTA 9,00-12,00 (658988)

Prețul nostru te face să vorbești!

BOSCH 608
69$*
(Preț vechi 129;****)

Până la 31.07 oferta CONNEX:
• conectare gratuită.
• 3(trei) luni de abonament gratuit.**
• valabil şi pentru CONNEX START cu abonament de numai 5 $.
Până la 31.08 oferta QUASAR:
• te conectezi*** şi primeşti pe loc un tricou MYX.

QUASAR
dealer autorizat CONNEX

Arad - Piața Avram Iancu, nr.10. tel.057-211.822

* Fără TVA, în limita stocului disponibil şi numai cu conectare la CONNEX.
**I, a-II-a, a-III-a lună şi numai pentru serviciile vocale.
***Fără telefon Bosch 608.
****Fără TVA.

Calitate europeană prin INFOGO

DEALER AUTORIZAT
PANASONIC & Technics
Vă oferă televizorul
PANASONIC S4 (55cm)
la prețul de numai
4.990.000 lei
(Preț vechi: 5.498.900lei)
Până la epuizarea stocului!
str. Lucian Blaga, nr. 2-4
tel. 280175, 281800

MaSe

S.C. Management Service S.R.L.

Vinde materiale pentru instalații electrice la cele mai mici prețuri

- CABLURI ȘI CONDUCTORI ELECTRICI
- APARATAJ ELECTRIC (PRIZE, ÎNTRERUPĂTOARE, FIȘE)
- CORPURI DE ILUMINAT
- BECURI ȘI TUBURI FLUORESCENTE
- TABLOURI ELECTRICE
- TUBURI PVC ELECTROIZOLANTE

Arad, Str. Andrei Șaguna nr. 58 (lângă formația de pompieri).
Telefon: 251311, mobil: 092 779248. (5224061)

Comunicat

Având în vedere adresa 8031/13.07.1999 primită prin fax de la S. C. Termoelectrica S. A. Sucursala Electrocentrale Arad, prin care s-a stabilit

PERIOADA DE OPRIRE A INSTALAȚIILOR PENTRU EFECTUAREA LUCRĂRILOR DE REVIZIE ANUALĂ

ANUNȚĂM

consumatorii din municipiul Arad că începând cu data de 23 august 1999, ora 0,00,

SE VA OPRI FURNIZAREA APEI CALDE MENAJERE

până în data de 27 august 1999.

Rugăm consumatorii noștri să ia măsurile necesare pentru efectuarea reparațiilor la instalațiile interioare și la distribuția din subsoluri.

Nu se va relua furnizarea apei calde menajere la consumatorii care au datorii către S. C. Arterm SA Arad.

Director general,
ing. DORU CÂMPAN
(659433)

S. C. COMTEX S. A. Arad

Bd. Revoluției nr. 82

ÎNCHIRIAZĂ: spații comerciale sau pentru producție

Bloc 301 Micălaca	191 mp
Bloc 511 Aleea Borsec	160 mp
Bloc 512 Aleea Borsec	130 mp
Bloc 547 str. Sighișoara	286 mp
Bloc 511 Aleea Borsec (Coraura)	252 mp
Bd. Revoluției nr. 82	700 mp

VINDE: autodubă SAVIEM 8 to; mobilier comercial; mobilier spațiu depozitare
Informații: tel. 255642; 254963 (659428)

OFERTĂ EXCEPȚIONALĂ

Doriți un ***TV color?*** • Un ***frigider?*** • Un ***radiocasetofon?*** • O ***combină muzicală?*** • O ***mașină de spălat?*** • O ***ladă frigorifică?*** • Un ***cuptor cu microunde?***

NIMIC MAI UȘOR: Apelați urgent la magazinul ***COMSIM*** (lângă Porțelanul) din Arad, Bd. Revoluției nr. 83, tel. 280817.
Orar zilnic 9,00-18,00; sâmbătă 9,00-13,00.

- LA PREȚURI: Prețuri mici, prețuri de excepție;
- ÎN CÂTE RATE: Produsele se pot cumpăra în 36 de rate
- FĂRĂ AVANS LA CUMPĂRARE!
- Actele pentru cumpărături în rate se fac direct la magazin.

LA COMSIM CÂȘTIGAȚI BANI, TIMP ȘI VEȚI AVEA PRODUSE DE O CALITATE EXCEPȚIONALĂ! (658985)

BANCA ROMÂNĂ PENTRU DEZVOLTARE
GROUPE SOCIÉTÉ GÉNÉRALE
Sucursala Județeană ARAD
Bd. Revoluției nr. 5-7
Telefon 253280

ADEVĂRUL

COTIDIAN INDEPENDENT ARAD

Anul XI, nr. 2746

Sâmbătă, 17 iulie 1999 ● 12 pagini ● 1400 lei ● e-mail: adevarul@net.ro

BRAT Publicație auditată în semestrul I 1998. Tiraj mediu zilnic vândut: 35.948

WEST BANK
ARAD, B-dul Revoluției nr. 88
TELEFON: 284.888
FAX: 285.202
ACORDĂ DOBÂNZI ATRACTIVE LA DEPOZITE PERSOANE FIZICE ȘI PERSOANE JURIDICE

UN NÜRNBERG ROMÂNESC

Prin surprinzătoarea sentință a Curții Supreme de Justiție împotriva generalilor Victor Stănculescu și Mihai Chițac (fiecăruia câte 15 ani de închisoare) implicați în evenimentele sângeroase de la Timișoara din decembrie 1989, cea de a treia putere în stat dă un semnal clar că este hotărâtă să intre în atribuțiunile constituționale ce-i revin. Vreme de mai mulți ani, cei doi înalți militari, responsabili de moartea a 72 de timișoreni și rănirea prin împușcare a altor 253 au scăpat de răspundere datorită faptului că regimul fostului președinte Iliescu i-a ocrotit. Imediat după Revoluția din decembrie, Stănculescu și Chițac au ocupat funcții de miniștri în primul guvern provizoriu. Primul a fost ministrul economiei (și parcă al armatei după demiterea generalului rezervist Nicolae Militaru) iar al doilea ministru de interne. Călăii de la Timișoara deveniseră, cu complicitatea celor de la putere, căpetenii peste armată și poliție. Și atunci poftim de-i judecă! Cine ar fi îndrăznit, prin anii 90-91, să ceară trimiterea lor în judecată? Nici unul dintre magistrații cu capul pe umeri nu și-a asumat un asemenea risc știind că în România nu sosise vremea procesului de la ... Nürnberg. Acest moment favorabil s-a ivit abia după instaurarea actualei puteri în noiembrie 1996. Printre numeroasele promisiuni electorale ale bătrânilor țărăniști s-a numărat și cea privind aflarea adevărului despre Revoluție. Respectiv depistarea criminalilor și tragerea lor la răspundere. Lucru greu, deosebit de dificil într-o societate în care legea nu e lege, iar viața românului valorează doar ceva mai mult decât o ceapă degerată. Tragerea la răspundere a călăilor cocoțați în vârful ierarhiei militare și polițienești n-a fost o treabă tocmai ușoară, dar posibilă totuși.

Contestată vehement de majoritatea figurilor politice din opoziție, în frunte cu d-nii Ion Iliescu și Adrian Năstase, sentința CSJ trebuia să vină în cele din urmă, fie și numai pentru a aduce o cât de modestă contribuție la întronarea ideii de justiție, la accelerarea procesului de normalizare a vieții în societatea românească.

ȘTEFAN TABUIA

(Continuare în pagina 4)

PÂNCOTA - NOUL ORĂȘEL PETROLIER AL ROMÂNIEI

„Aveam convingerea că aici trebuie să fie țiței" a declarat pentru „Adevărul", IOAN TEODOR VOȘTINARU, președintele Companiei GTI Oil

◆ *În două săptămâni sonda „Sorina-Catița" va produce țiței.* ◆ *Alte șapte sonde, până la sfârșitul anului.*

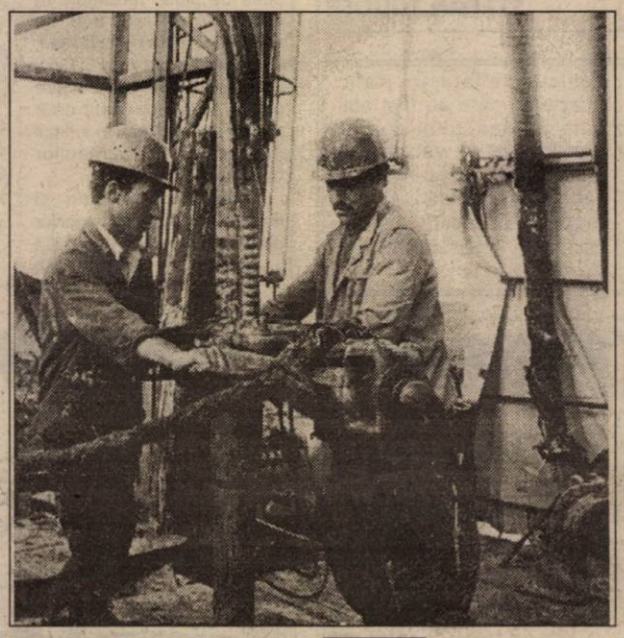

„Din 14 iunie 1999, prima găleată de țiței extras de GTI Oil. Acum cercul s-a închis și totul se învârte" scria pe un baner agățat lângă structura sondei de foraj a companiei. Pâncota a intrat de ieri în ceea ce poate fi numită marea aventură a petrolului.

Petroliștii spun că din 10 încercări de a găsi țiței șapte eșuează după ce înghit miliarde de lei. GTI Oil, prima companie românească cu capital integral privat a reușit să găsească țiței acolo unde puțini se așteptau: în podgoria Aradului.

„Ideea forajului a apărut acum doi ani când în strategia de dezvoltare a grupului s-a discutat acest proiect. Explorările petroliere presupun un risc considerabil și un capital mare. Aveam însă convingerea că aici trebuie să fie petrol" a declarat Ioan Teodor Voștinaru, președintele companiei.

DORU SAVA
Foto: **ONORIU FELEA**

(Continuare în pagina 4)

RADIO ARAD
La cinci ani de existență pe 65,95 FM

Pag. 3

Universitari arădeni

PROF. UNIV. DR. AUREL ARDELEAN, RECTORUL UNIVERSITĂȚII DE VEST „VASILE GOLDIȘ"

Apariția unei plachete - procedeu mai puțin utilizat în practica publicistică universitară - care își propune să prezinte o personalitate de primă mărime a vieții universitare și îndeosebi a celei universitare independente arădene, este un moment festiv ce punctează munca intensă, de dăruire totală, abnegație, devotament a eminentului prof. univ. dr. Aurel Ardelean, rectorul Universității de Vest „Vasile Goldiș" din Arad.

Nu e ora bilanțului activității Universității noastre arădene - deși acesta este impunător prin realizările sale, ea situându-se printre primele, dintre cele independente, dacă nu pe primul loc, ci respectuosul omagiu - admirație și recunoștință - pe care Fundația „Vasile Goldiș" și Universitatea de Vest „Vasile Goldiș" îl aduc prof. univ. dr. Aurel Ardelean.

Într-o terminologie de actualitate în pedagogie, în circuitul lingvistic actual al îndrumării și organizării învățământului postdecembrist, titlul **Curriculum biografic și științific, Arad - 1999** vrea să fie și prin acesta o prezență a ceea ce s-a realizat în învățământul arădean în ultimii ani. Învățământul preparandial (1812) și cel academic teologic (1922) au fost primii pași spre un învățământ superior și universitar în Arad. Prin

numirea ca rector al Academiei Teologice din Arad a părintelui profesor D. Teodor Botiș, se confirmă caracterul univeristar al învățământului arădean.

Prof. MELENTE NICA

(Continuare în pagina 4)

UȘI ȘI FERESTRE DIN ALUMINIU ȘI P.V.C. GEAM TERMOPAN
ALGLASS
MOBILIER LA COMANDĂ
FIRME ȘI RECLAME
STR ROȘIORI 26
TEL/FAX/ 057/289053

BANCA POPULARĂ PHOENIX
DOAR ÎMPREUNĂ VOM PROSPERA
2900 ARAD, Str. Gh. Popa (fostă Stejarului) nr. 5
Telefoane 257146, 253425, 253405
■ deschidere de conturi în lei și valută
■ păstrarea disponibilităților în lei și valută
■ depozite în lei și valută
■ linii de credit

PREȚURI DECENTE
la tâmplărie din ALUMINIU
◆ Apelați la S.C.
SERGIU-GEANINA
și veți afla prețurile la
● Tâmplărie aluminiu din import și românești
● P.V.C. și geamuri
● Rolete și jaluzele
Telefon: 279699; 092292559
Arad, Str. Voinicilor, Nr. 34.

Foto: V. MUSCA

De 70 de ani, Biserica Ortodoxă din Buteni este o emblemă a satului și a credinței oamenilor de pe aceste meleaguri.

Rulând cu peste 120 km/h UN „PEUGEOT 305" S-A ÎNFIPT ÎNTR-UN BLOC

Pag. 4

CALENDAR

■ Astăzi, Soarele răsare la ora 5 și 45 de minute și apune la ora 21 și 5 minute.

■ Au trecut 198 de zile din acest an. Au mai rămas 167 de zile până în 2000!

■ **Praznicul zilei: Biserica ortodoxă:** Sf. Mare Mc. Marina; Sf. Ierarh Eufrasie; **Biserica romano-catolică:** Alexie, Marina; **Biserica greco-catolică:** Sf. M. Emilian din Durostorum.

A venit BARZA

La Arad: Gal Richard, Pantea Paula Patricia, Biro Fabian, Lulciuc Tudor Sabin, Sferdian Mihaela Cristina, Jebelean Adeline Florina, Balint Augustin Beniamin.
La Chișineu Criș: Covaci Alexandru, Mărcuți Vasile.
La Ineu: Ianc Sergiu, Radu Rareș, Dudaș Valentin, Fertadi Beniamin, Hanc Paula, Moț Denis.
La Lipova: Andraș Ana Maria.
La Sebiș: Banu Roxana.

• CINEMATOGRAFE

Dacia: Martianul meu sonat (SUA) 11,45; 14; 16; 18; 20; 22
Mureșul: 8 mm (SUA) 9,30; 12; 14; 16,30; 19
Arta: Bean - O comedie dezastru (SUA) 15; 17; 19
Sala mică: Printul Egiptului (SUA) 15,30; 17,30
Grădina de vară: Bean - O comedie dezastru (SUA) 21,30
Progresul: Afaceri necurate (SUA) 18,00

VREMEA

Vremea va fi în general frumoasă. Cerul va fi variabil, temporar noros după-amiaza, când izolat mai sunt posibile averse de ploaie și descărcări electrice, mai ales la deal și munte. Vântul va sufla slab până la moderat din sector nordic. Dimineața, izolat, se va semnala ceață. Temperaturi maxime: 26 la 29°C . Temperaturi minime: 16 la 19° C.

Meteorolog,
CARMEN ȘARGA

Cu o întârziere de câteva zile

SALARIILE DIN ÎNVĂȚĂMÂNT AU ÎNCEPUT SĂ FIE PLĂTITE IERI

În această săptămână, salariile personalului din învățământ au suferit o mică întârziere de câteva zile. Totuși, spre sfârșitul săptămânii plățile au început să se efectueze.

Pentru a le solicita o declarație privitoare la acest fapt, i-am contactat pe liderii celor două organizații sindicale din învățământul arădean profesorii Marius Göndor și Ștefan Balița. Iată ce ne declară Marius Göndor, lider S.L.Î.A.: **„Referitor la întârzierea plăților pot spune că este regretabil că s-a întâmplat așa ceva după grevă. Din sursele Federației pe care o reprezint, am aflat că banii au plecat din M.E.N. luni, dar s-au blocat la Ministerul Finanțelor. Cel mai afectat a fost personalul TESA, care nu și-a primit salariul pentru concediu."**

Liderul S.D.I. Arad, prof. Ștefan Balița a fost, oarecum mai înverșunat împotriva ministrului Remeș: **„Eram convins că se va întâmpla ceva. Și asta pentru că Remeș a dorit neapărat să ne arate că el are ultimul cuvânt. În România nu mai merge nimic. Dacă nu se mai respectă nici Hotărârile de Guvern..."**.

Plățile au început să fie efectuate ieri, urmând ca ele să fie continuate în cursul săptămânii viitoare, luni.

ȘTEFAN TUDOSE

TRAFIC

Disciplinizarea participanților la traficul rutier și prevenirea evenimentelor de circulație, s-a concretizat în verificarea de către agenții de Poliție a unui număr de 126 vehicule aflate în trafic, ocazie cu care au fost aplicate 39 sancțiuni contravenționale, în valoare de 2.530.000 lei, s-au ridicat în vederea suspendării 12 permise de conducere și 2 certificate de înmatriculare, pentru defecțiuni tehnice.

900 de profesori concurează pentru 800 de locuri

EXAMENE DE TITULARIZARE

Ieri la Liceele **„Dimitrie Țichindeal"** și **„Moise Nicoară"** a avut loc concursul pentru titularizare pe post a cadrelor didactice. ● În premieră, Ministerul Educației Naționale a transmis subiectele pe o dischetă, pentru cei peste 900 de candidați pe 800 de locuri. ● Examenul a început la ora 9,30. La Liceul „Moise Nicoară" au concurat în majoritate învățători și educatori. ● Aceștia au avut și ponderea cea mai mare - aproximativ 50% - fiind distribuți în 20 de săli. ● La același liceu au fost și candidații la disciplinele tehnice. Candidații la posturile de profesori au fost examinați la „Dimitrie Țichindeal". Cele mai solicitate profile au fost: Matematica, Educația fizică și Religia. ● La polul opus s-au situat Limbile Materne (germana, maghiara) și Latina. ● În preziua examenului de titularizare au fost respinse 30 de dosare ale candidaților. Lucrările se vor corecta la centrele universitare - Cluj Timișoara, Iași, Sibiu, București. ● Față de anul trecut sunt mai mulți candidați. ● Doamna inspector al ISJ, prof. **Maria Pașcalău** apreciază că se vor ocupa toate locurile. ● Contestațiile se vor depune în 24 de ore de la afișarea rezultatelor. Repartizarea candidaților admiși la examen urmează să se facă în data de 24 iulie a.c.

OLIMPIU BULZAN

MINERII DIN GORJ - ALĂTURI DE OAMENII NEVOIAȘI DIN JUDEȚUL ARAD

Aflând despre necazurile pricinuite de inundațiile produse de ploile torențiale în județul Arad, cei 840 de mineri de la mina Peșteana, localitatea Urdari, județul Gorj, au renunțat la masa caldă care li se oferea, timp de 2 zile, pentru a trimite în județul Arad alimente oamenilor nevoiași.

Alexandru Velican și Radu Dima, delegații minerilor din Gorj au sosit în această săptămână la Lipova cu un transport de alimente (conserve din carne de porc și biscuiți Eugenia).

Aceste alimente au fost repartizate Căminului spital de bătrâni, caselor de copii din Lipova, unor familii cu o situație materială precară, precum și bătrânilor de la Căminul spital din Tămand. Pentru gestul lor le mulțumim și le urăm NOROC BUN.

Petru Gherman
primar Lipova

Contravenții, infracțiuni

Pe ansamblul județului, cadrele IPJ au constatat săvârșirea a 70 fapte de natură contravențională, sancționate cu amenzi în valoare de 11.150.000 lei, din care 15 pentru încălcarea prevederilor Legii nr. 61/1991, privind ordinea și liniștea publică, 7 pentru nesocotirea dispozițiilor Legii nr. 12/1990, privind protejarea populației împotriva unor acte de comerț ilicit, 3 pentru nerespectarea regimului domiciliului și 3 conform altor acte normative.

Fenomenul infracțional înregistrat în perioada de referință s-a concretizat în constatarea a 7 infracțiuni, din care 4 de natură judiciară, 2 de natură economică și 1 la regimul circulației rutiere.

UTILITARE

▼ PIEȚE, TÂRGURI

Astăzi este zi de piață la Chișineu Criș, Lipova, Pâncota, Felnac, Grăniceri, Hălmagiu, Moneasa, Pecica, Vărșand, Socodor, Șeitin, Vladimirescu, Zimandu Nou, Covăsânț. Târguri **săptămânale** se desfășoară astăzi la Lipova, Pâncota, Hălmagiu, Moneasa.

▼ FARMACIA DE SERVICIU

În noaptea de sâmbătă spre duminică și duminică spre luni este de serviciu, cu program non-stop, **Farmacia 72**, B-dul Revoluției, telefon 254336.

Farmacia **„Crai Nou Alfa"**, situată la parterul blocului 68, cartierul Alfa, telefon **277644** și **„Noua Farmacie"**, strada Andrei Șaguna nr. 15, telefon **948**, sunt de serviciu cu program non-stop.

▼ CONSULTAȚII ȘI TRATAMENTE CU PROGRAM NON-STOP

Cabinetul „Apollonia", situat la parterul blocului din spatele Casei Albe (zona Gării), str. Miron Costin nr. 13, sc. A, ap. 1, tel. 251225, efectuează tratamente injectabile (intramuscular și intravenos), aerosoli, E.K.G., ecografie și analize laborator.

▼ URGENȚE STOMATOLOGICE

Serviciul de urgență stomatologică, situat pe strada Andreescu - vizavi de ieșirea de la Cinematograful Dacia - este zilnic deschis non-stop. Telefon: 253794.

▼ ÎNREGISTRĂRI ÎN CAZ DE DECES

În caz de deces, la Biroul de stare civilă de la Primăria Arad se pot face înregistrări sâmbătă și duminică, între orele 9-11.

AU PLECAT DINTRE NOI

Kuncz Ștefan (1928), Nan Aurel (1922), Șerban Maria (1912), Crișan Matilda (1924), Sava Costin (1953), Moț Dimitrie Petru (1922).

HOROSCOP

SÂMBĂTĂ, 17 IULIE 1999

Berbecul: (21.03-20.04). S-ar putea să vă îndrăgostiți. Pentru multe dintre persoanele născute sub acest semn se anunță schimbări majore.

Taurul: (21.04-20.05). În familie atmosfera este tensionată. Pe deasupra nici starea sănătății dvs. nu este una dintre cele mai bune.

Gemenii: (21.05-20.06). Aveți o gândire originală, compania dvs. este râvnită și vă este cerută părerea. Starea sănătății se află în limitele normale.

Racul: (21.06-22.07). Este o zi propice pentru atragerea în afacerea dvs. de noi parteneri de nădejde. În urma unei întâlniri se va ivi posibilitatea unei călătorii.

Leul: (23.07-22.08). Nu este exclusă o încordare a relațiilor cu partenerul de viață, dar, după cum bine știți din experiența acumulată, totul va reveni la normal. Trebuie doar că așteptați.

Fecioara: (23.08-22.09). Vă merge din ce în ce mai bine, sunteți din ce în ce mai iubită, norii s-au risipit. Atenție!

MOCHETA
Arad, Piața Gării
Telefon 235221
Vinde și montează la prețuri cu o reducere de 10-20% mochetă

S-ar putea să fie numai o aparență...

Balanța: (23.09-22.10). Nu vă încredeți în prietenii nesinceri și evitați să urmați sfaturile date de necunoscuți. Financiar, vă așteaptă o surpriză foarte ... plăcută.

Scorpionul: (23.10-21.11). Puteți face afaceri bune, căci stelele vă sunt favorabile. Vă merge din ce în ce mai bine. Nu uitați că Soarele nu strălucește mult timp în același loc. Nu pierdeți nici o ocazie pentru a vă atinge scopurile propuse.

Săgetătorul: (22.11-21.12). Partenerul de viață este tot mai nemulțumit de comportamentul dvs. Nu este exclus ca ziua de azi să fie una dintre acelea pe care cu siguranță nu vi le-ați dorit niciodată!

Capricornul: (22.12-19.01). Starea de spirit a persoanelor apropiate vă impresionează. În compensație, veți primi unele aprecieri pentru truda și competența dumneavoastră. Nu vă risipiți banii!

Vărsătorul: (20.01-19.02). O iubire mai veche vă revine în minte și, dacă lucrurile nu stau prea bine în relația actuală, veți fi tentat să o căutați.

Peștii: (20.02-20.03). Nu vă prea plac surprizele, dar ele se vor ține lanț în această zi. Nu vă pierdeți răbdarea.

ADEVĂRUL
COTIDIAN INDEPENDENT ARAD

Editor: S.c. ADEVĂRUL s.r.l. Arad
● COD FISCAL R 1681938 ● COD SICOMEX 19.604 ● CERTIFICAT J 02/1886 din 31 X 1991 ● COD SIRUES 020956601 ● ISSN 1220 - 7489

Redacția și administrația: 2900 Arad, Bd. Revoluției nr. 81. **Telefoane:** SECRETARIAT - **281802**, fax **280655, 280625;** ADMINISTRAȚIE - CONTABILITATE- **281797;** MICA PUBLICITATE - **210775.** MAREA PUBLICITATE - **280904;** CLUBUL PRESEI - **280989.**

Consiliul de administrație: DOREL ZĂVOIANU (președinte) **telefon 281802, 280625;** ȘTEFAN TABUIA (vicepreședinte) **telefon 210776;** MIRCEA CONTRAȘ (redactor-șef) **telefon 281802, 280854;** NICU COJOCARU (director comercial) **telefon 280904;** DOREL BARBU (contabil–șef) **telefon 281797.**

Colegiul de redacție: MIRCEA CONTRAȘ (redactor-șef); AUREL DARIE (secretar general de redacție) **telefon 281802, 280854;** MIRCEA DORGOȘAN (șef secție actualități); telefon **281855; 280003;** IOAN IERCAN (șef secție politică), telefon **280943;** DORU SAVA (șef secție social-economic), telefon **281738;** VASILE FILIP (șef secție cultură-știință-învățământ), telefon **281855; 280003;** ALEXANDRU CHEBELEU (șef secție sport), telefon **281701;** SORIN GHILEA (șef secție tineret) **telefon 281855, 280003;** MARCEL CANCIU (șef secție foto), telefon **280943;** NICU COJOCARU (șef secție publicitate) telefon/fax: **280904.**

Tiparul executat la Imprimeria S.C. MEDIAGRAF S.A. ARAD, str. Feleacului F.N., telefon 250902, fax 250920.

Ziarul „ADEVĂRUL" utilizează informații transmise de agențiile de presă MEDIAFAX și ROMPRES.

ECHIPA DE SERVICIU

AUREL DARIE
-secretar de redacție.
Bianca Felea, Ioan Leac, Adriana Igaș, Dina Rujan, Ramona Vidulescu
– tehnoredactare computerizată.
Simona Antal, Ioana Frățilă, Aurica Telcian, Daniel Vizitiu
– corectură.

„ADEVĂRUL" VĂ ASCULTĂ

La telefonul dimineții, 280944, între orele 9,00-12,00

▼ DL. ADALBERT CERCEL, domiciliat în Grădiște, pe strada Grădinarilor nr. 28, reclamă faptul că strada respectivă este lipsită de iluminat public. *„Când am dat telefon la Uzina electrică mi-au spus că Primăria e de vină că n-a pus becuri. De la Primărie, în schimb, mi-au zis să reclam la uzină..."* - ne spune dl. Cercel.

▼ DL. IOAN HERȚE, veteran de război, domiciliat în Calea Victoriei nr. 2, telefon 231023, face încă un apel prin intermediul ziarului nostru pentru a-și găsi un fost camarad de arme. Numai astfel dl. Herțe poate dovedi faptul că a luptat pe front acum 55 de ani, dovadă ce i-ar servi la primirea celor 5 ha de pământ, potrivit legii.

C. T.

CURSUL VALUTAR*

VALORI ÎNREGISTRATE IERI, 16 IULIE 1999

Denumirea valutei	BNR	BCR		BRD		BIR		Banca Agricolă		Banca Transilvania		Bursa neagră	
		C	V	C	V	C	V	C	V	C	V	C	V
Dolar	15951	15860	15960	15760	15950	15300	16000	15820	15980	15700	15950	15600	15700
Marca germană	8316	8181	8399	8140	8394	7900	8350	8185	8390	8100	8340	8100	8300

PREȚUL AURULUI

BANCA NAȚIONALĂ. Pentru gramul de aur de 24K: prețul cu ridicata - 129.879 lei, iar prețul de achiziție - 116.891 lei. Prețuri valabile ieri.

PIAȚA NEAGRĂ - Aur 14 K cumpărare: 75.000 lei/g, vânzare: 95.000 lei/g.

Aur 18 K cumpărare: 95.000 lei/g, vânzare: 130.000 lei/g.

Radio Arad

LA CINCI ANI DE EXISTENȚĂ PE 65,95 FM

Astăzi, 17 iulie a.c., **Radio Arad** sărbătorește cinci ani de emisie în eter. Recunoscut prin programele sale de calitate, **Radio Arad** - la împlinirea unui cincinal - se mândrește și cu o colaborare extrem de eficientă cu **Radio Contact**. Pentru ascultătorii **Radioului Arad** au fost pregătite programe cu totul speciale, care vor evidenția evenimentul de azi. La ceas de sărbătoare, coordonatorul și redactorul-șef al **Radio Arad**, dl. **Gheorghe Drăgan** a acceptat să ne dezvăluie câteva gânduri, în exclusivitate: **„Îmi doresc să îmbunătățim calitatea emisiei și să schimbăm aparatura, având tendința să trecem pe aparatură digitală."** În legătură cu posibila schimbare a frecvenței de emisie, pe bandă vest, domnul **Gh. Drăgan** spunea că: **„S-au făcut demersuri pentru schimbarea frecvenței de pe 65,95 FM în bandă vest. Lucru ce se va întâmpla curând..."**

Redactorul-șef al **Radio Arad**, dl. **Gheorghe Drăgan** felicită colectivul care prin muncă a reușit să impună pe 65,95 FM un radio pe toate gusturile, la fel facem și noi, urând **Radio Arad** emisie lungă și de calitate!

În tabăra de la Bârsa

SE DEPRIND MEȘTEȘUGURI STRĂVECHI

Odată stabilit la Bârsa, **dl. Ioan Godea**, fost director la Muzeul Satului din București, după ce înființase unul și la Montreal, disperat că acum, în România, cultul muncii a ajuns în declin, s-a gândit să relanseze tradiția locală a olăritului.

Manufactura îmbunătățită cu tehnologii actuale funcționează deja, oferind locuri de muncă și, copiilor din comună, prilejul prepetuării unei meserii străvechi, care le poate schimba atitudinea față de motivația pentru care lucrează.

Astfel, în casa transformată în muzeu, a invitat un grup de 20 de copii din Brașov, însoțiți de meșterul popular **Nicolae Purcărea**. Ei vor sta zece zile la Bârsa și vor lucra sculptură în lemn - linguri, fluiere, obiecte de uz casnic, asistați de 10 tineri localnici, ucenici într-ale olăriei, dar se vor familiariza și cu modul de prelucrare a lutului.

În grădină, brașovenii și-au întins corturi, fac baie în cele două iazuri, în Criș, iar seara dau recitaluri muzicale. Cei 30 de copii s-au împrietenit deja și se bucură de zilele pe care le petrec împreună.

DANA TODOR

Atenție, la lapte!

Urmare a unor reclamații, Oficiul Județean pentru protecția consumatorilor atrage atenția consumatorilor asupra responsabilităților pe care și le asumă consumând lapte crud nepasteurizat livrat în sticle de plastic unifolosibile, care nu au posibilitatea de a fi dezinfectate.

Prin Ordinul Ministerului Sănătății nr. 975/1998 ambalajele, recipientele, ustensilele și utilajele folosite în sector alimentar nu pot avea altă utilizare decât aceea pentru care au fost avizate.

Motivația producătorilor care practică acest tip de comerț este întârzierea cu care agenții economici specializați în pasteurizarea laptelui achită contravaloarea produsului, datorită blocajului financiar întâlnit în toate sectoarele economiei.

Organele abilitate cu controlul piețelor, din cauza presiunii sociale datorată în special sărăciei generale acceptă producătorii de lapte în piețele organizate pe baza unui aviz sanitar - veterinar cu referire la sănătatea animalelor și a unor probe bacteriologice efectuate prin sondaj. Fenomenul este scăpat de sub control la livrările direct la domiciliu sau în piețe neorganizate.

În țările occidentale, cu comerț civilizat, nu se regăsesc astfel de practici. În estul Ungariei, într-un mod restrâns în mediu rural se vinde lapte din bidoane închise din aluminiu în ambalajul clientului.

Examen pentru învățători și educatoare

Liceul Pedagogic „D. Țichindeal" Arad anunță că între **2-12 august 1999**, vor avea loc cursuri de pregătire în vederea susținerii examenului de **definitivare** în învățământ și **gradului didactic II** pentru ÎNVĂȚĂTORI ȘI EDUCATOARE sesiunea august 1999. Pentru alte informații cei interesați pot consulta avizierul școlii.

Pentru șomeri:

CURSURILE DE CALIFICARE SUNT GRATUITE

Așa după cum ne informa ieri dna Elisabeta Bognar, șef serviciu formare profesională din cadrul Agenției județene de ocupare și formare profesională, în zilele următoare vor începe noi cursuri de calificare.

Reamintim care sunt acele cursuri: stucatorist (restaurator ornamente), zidar, confecționer îmbrăcăminte, confecționer încălțăminte - aceste cursuri vor începe cel târziu până în 2 august; mecanic, tinichigiu și vopsitor auto - cursuri ce vor începe pe la mijlocul lunii august. În plus, la această oră se fac încrieri și la cursurile de agent comercial, topograf și secretariat.

„Absolut toate meseriile alese sunt cerute pe piața forței de muncă, fapt ce sporește șansele de angajare ale celor ce au absolvit astfel de cursuri. Dipolomele primite la sfârșitul cursului care durează 3-4 luni, sunt recunoscute de M. M. P. P. Pentru șomeri, cursurile sunt gratuite. Acestea sunt doar câteva dintre facilitățile pe care le acordăm celor ce vor să muncească", a mai apreciat dna Elisabeta Bognar.

N. OPREAN

CUM POT FI EVITATE UNELE NECAZURI...

Convorbire cu dl. ing. Dan Cioca, directorul comercial al Romtelecom Arad

– Domnule director, cum se poate ajunge proprietarul unui post telefonic, având în vedere condițiile actuale?

– Pentru a putea deveni titularul unui post telefonic, trebuie în primul rând să fii proprietarul unui spațiu. Acest lucru, însă, este necesar să fie dovedit cu acte. Pentru instalarea postului telefonic, viitorul abonat având nevoie de actul de proprietate asupra locuinței alături de o cerere, completată din timp.

– În cazul închirierii unei locuințe care are deja instalat post telefonic, care sunt obligațiile chiriașului față de Romtelecom?

– Chiriașul nu are nici un fel de obligație față de noi, atâta timp cât nu figurează la noi, ca titular al postului telefonic. În acest caz, toate obligațiile revenind proprietarului.

– Ce se întâmplă dacă chiriașul care nu este titular, vorbește prea mult la telefonul la care nu este titular?

– Abonații noștri trebuie să știe că noi de trei ori pe săptămână facem citirea benzilor din centralele digitale, cu scopul de a depista abonații cu „salturi" mari de trafic față de media normală. Dacă în intervalul de două citiri apar convorbiri de peste 500.000 lei, ROMTELECOM-ul trimite o telegramă titularului de contract, iar dacă factura este de peste un milion de lei se suspendă automat telefonul, solicitându-se plata facturii. Desigur în cazul în care nu este achitată factura telefonică în 60 de zile de la chemarea abonatului, în a 61-a zi acționăm în judecată titularul postului telefonic, deoarece ROMTELECOM-ul nu are nici un fel de relație contractuală cu chiriașul locuinței.

– Cum pot proprietarii care își închiriază spațiile, să evite astfel de situații neplăcute?

– Simplu, prin trecerea postului telefonic pe numele chiriașului. În acest caz, toate responsabilitățile și obligațiile revenind chiriașului. Taxa schimbării de nume este de numai 13.500 lei pentru persoane fizice, iar pentru persoane juridice de 151.000 lei. Să mai menționăm că pentru ca postul telefonic să rămână al proprietarului, iar factura să fie plătită de chiriaș, se poate încheia un contract notarial între cele două părți.

LAVINIA TODOCA

Biblioteca din Șeitin deține peste 6.500 de cărți

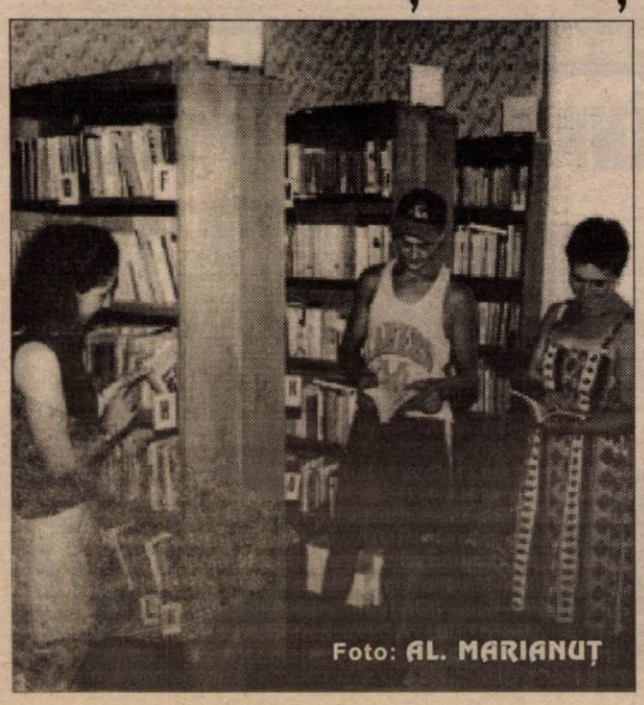

Foto: AL. MARIANUȚ

Biblioteca din Șeitin se găsește în același corp cu Căminul Cultural, pe post de bibliotecară fiind chiar directoarea căminului, **Alina Popa**. Dotarea este bună, întâlnindu-se cărți de toate genurile, numărul acestora ridicându-se la 6.538. Frecvența medie a cititorilor la biblioteca din Șeitin este de 8,3 pe zi. Anul acesta s-au înscris 66 de cititori, dintre care marea lor majoritate (50) sunt copii. **„Șeitinenii preferă romanele polițiste și de dragoste"**, ne spunea d-na **Alina Popa**. Pe lângă aceste tipuri de cărți, o cerere mare se întâmpină la literatura obligatorie la școală.

Cartea care este mândria șeitinenilor este **„Monografia Șeitinului"** apărută în 1.500 de exemplare. O mie dintre acestea s-au epuizat deja, deși prețul ei este de 25.000 lei.

Branșări TV ilegale la Sebiș

Se cercetează pentru săvârșirea infracțiunii de furt Cheregi Mihaela, de 24 ani, din Sebiș, care în luna iunie a.c. s-a branșat ilegal la cablul TV aparținând S.C. „Starline" SRL Sebiș, comunică Biroul de presă al IPJ Arad.

Poliția Sebiș continuă cercetările în alte cinci dosare împotriva unor abonați ilegali din Sebiș ai societății de TV prin cablu. Ștefan Budău, responsabil de zonă al firmei, ne-a declarat: „În ultima perioadă am verificat situația abonaților la cablul TV. Unii nu și-au plătit abonamentele și au fost decuplați. Câțiva s-au reconectat. Controalele le-am făcut cu Poliția."

În perioada eclipsei

CENTRUL METEO VA FACE OBSERVAȚII LA INTERVAL DE ZECE MINUTE

Institutul Național de Meteorologie și Hidrologie a lansat **„Programul Meteorologic Internațional - Eclipsa '99"**. Motivul este cercetarea impactului eclipsei solare totale ce se va produce pe 11 august a.c. Culoarul pe care eclipsa va evolua în parametri maximi traversează partea sudică a României pe direcția NV-SE, umbrind succesiv regiuni de munte, deal, câmpie și mare.

Faptul că eclipsa totală se suprapune părții vestice a Carpaților Meridionali, oferă șansa unică de a cerceta impactul acesteia asupra dinamicii spațio-temporale a parametrilor meteorologici în funcție de condițiile fizico-geografice ale regiunii.

Dată fiind importanța evenimentului, INMH a considerat de datoria sa inițierea acestui program, pentru a invita reprezentanți ai unor organizații internaționale interesate (OMM, UNESCO, PNUD, FAO ș. a.) institute și servicii meteorologice, membre ale OMM și oameni de știință, care doresc a se implica în investigarea și cercetarea efectelor meteorologice ale eclipsei.

Pentru a afla mai multe amănunte am discutat cu șeful **Centrului Meteo Arad, dl. Dumitru Bențe**.

– Care sunt posibilitățile de participare ale INMH la programul susamintit?

– Se va pune la dispoziție întreaga rețea de stații meteorologice dotate cu aparatură standard. La acestea se mai adaugă opt stații radiometrice, un spectro-fotometru de ozon, corpul de cercetare al Institutului Național de Meteorologie și Hidrologie dar și meteorologi și tehnicieni din rețeaua meteorologică.

– Cum se vor folosi informațiile?

– Prognozele și informațiile meteorologice vor fi puse la dispoziția presei, a posturilor naționale de radio și televiziune, după următorul program de difuzare: în program normal 1-6 și 16-31 august, program orar între 7-15 august și în funcție de necesități în ziua de 11 august.

– Care este ideea INMH-ului de a fructifica momentul eclipsei de la mijlocul lunii august?

– Se dorește dotarea axei culoarului eclipsat cu cinci stații automate ce ar permite realizarea unor studii comparative în condiții fizico-geografice diferite și racordarea cu observațiile ce se vor efectua în alte țări. Instalarea de la cinci la șapte stații meteorologice automate pe versanții montani cu expunere vestică, în cadrul profilelor transversale, ar permite cunoașterea dinamicii și a proporțiilor variației parametrilor meteorologici în condițiile receptării alternative și diferențiate în timp și spațiu, a potențialului radiației solare, care va influența și ceilalți parametri meteorologici.

– Domnule Bențe, ne puteți comunica programul de observații pe luna august a acestui an?

– Da. Se fac măsurători și înregistrări privind parametrii radiației solare, ozonului total, presiunii atmosferice, temperaturii și umezelii aerului și vântului. În 1-13 august se vor efectua orare complete în toată rețeaua.

- 7-15 august - observații biorare complete în toată rețeaua, înregistrări continue cu aparatura clasică și la stațiile automate

- 11 august - observații instrumentale la intervale de 10 minute și complete la 30 minute

- 17 august - prezentarea rezultatelor preliminare

– Mulțumim d-le Bențe și așteptăm cu interes datele ce vor fi oferite cu ocazia eclipsei de Centrul Meteo Arad.

– Cu plăcere!

SORIN GHILEA

UNIVERSITARI ARĂDENI

PROF. UNIV. DR. AUREL ARDELEAN RECTORUL UNIVERSITĂȚII DE VEST „VASILE GOLDIȘ”

(Urmare din pag.1)

Înființarea unei Universități de stat la Arad rămâne un deziderat prioritar al intelectualității arădene în frunte cu Episcopia Ortodoxă Română, făcându-le cinste consecvența luptei lor pentru realizarea acesteia. Ca un fulg în zbor în epoca dictaturii funcționează pentru scurt timp la Arad, Facultatea de Zootehnie și Medicină veterinară.

Academicianul Nicolae Cajal, președintele Academiei de Științe Medicale din România în Prefața, **Argument sau Devotațiune pentru învățământ**, cum se exprimă domnia sa, precizează lapidar rolul prof. Aurel Ardelean la reînființarea învățământului universitar independent arădean, alături de Episcopia Ortodoxă Română, profesorii, intelectualii și marea majoritate a cetățenilor arădeni. În acest cuibar rotind de ape a demersurilor pentru o fațadă nouă arădeană: Universitatea. „Una din cele mai strălucite realizări ale domniei sale (ale prof. univ, dr. Aurel Ardelean) este reînființarea învățământului universitar arădean, unde desfășoară o activitate laborioasă și exemplară, care nu se va putea contesta sau uita niciodată. Rectorul dr. Aurel Ardelean rămâne „mentorul și prietenul de încredere pentru întregi generații de elevi și studenți”, îmbinând cu noi realizări învățământul cu cercetarea științifică, fiind invitat de multe ori la diverse Congrese Internaționale. Ca o mărturisire Acad N. Cajal își încheie evocarea din rândurile de mai sus, considerându-le „un modest semn al prețuirii pe care i-o port (lui dr. Aurel Ardelean) pentru strălucita activitate.” Cei care-l cunoaștem și i-am urmărit activitatea în cei 35 de ani subscriem întrutotul la considerațiile Acad. N. Cajal cu toată dragostea și stima ce o purtăm rectorului nostru arădean.

Placheta cuprinde în cotinuare: 1. Activitatea didactică și științifică; 2. Cărți publicate; 3. Lucrări științifice prezentate și publicate în străinătate; 4. Lucrări științifice publicate în diverse reviste din țară; 5. Lucrări sub tipar.

1. Reținem că prof. dr. Aurel Ardelean s-a născut la 4 iulie 1939 în Chișineu - Criș (Arad). A absolvit Liceul „Moise Nicoară”, Facultatea de Biologie a Univeristății „Babeș - Bolyai” 1966. A funcționat la Liceul din Chișineu-Criș, Liceul Pedagogic și Liceul „Moise Nicoară” din Arad. A fost inspector școlar, în care calitate a militat pentru înființarea și dotarea cu laboratoare de biologie în fiecare școală. În 1980 își ia doctoratul în științe biologice. În 1990, împreună cu un grup de profesori, a fost inițiatorul reînființării învățământului universitar în Arad, a celui de stat și a celui independent. A pus bazele Universității de Vest „Vasile Goldiș” în cadrul căreia a îndeplinit funcția de prorector până în 1993, iar de la această dată, până în prezent funcția de rector al Universității și președinte al Fundației „Vasile Goldiș”. Din 1996 este profesor la disciplina Biologie celulară în cadrul Facultății de Medicină generală a Universității de Vest „Vasile Goldiș” și a Facultății de Medicină și Farmacie din Oradea. O realizare a acestei activități este centrul de cercetări pentru Biologie celulară.

Domeniile abordate de prof. Aurel Ardelean sunt: Biologia celulară, Biotehnologia, Geobotanica și Ecologia. A efectuat opt stagii de specializare la Universități din străinătate.

Activitatea sa științifică s-a concretizat în: 61 de cărți de specialitate, cărți cu caracter didactic și de popularizare a științelor naturii; 233 de lucrări științifice publicate, din care 205 publicate în diferite reviste de specialitate din țară și 28 în reviste din străinătate. A inițiat 11 noi domenii de cercetare, a organizat 38 de conferințe și simpozioane, a participat cu lucrări științifice la 12 manifestări internaționale.

Este fondator și membru marcant a 19 foruri științifice. I s-au acordat 21 de premii și distincții începând cu Academia Română, Academia Maghiară, societăți științifice naționale și internaționale, ziare, foruri administrative etc. A publicat 61 de cărți, a prezentat 28 de lucrări științifice pe care le-a publicat în străinătate și 205 lucrări științifice în diverse reviste din țară.

UN NÜRNBERG ROMÂNESC

(Urmare din pag.1)

Învățămintele istoricului proces de la Nürnberg, din 1945, prin care magistrații marilor învingători în cel de-al II-lea război mondial i-au judecat și condamnat pe criminalii de război naziști sunt, începând cu această sentință a CSJ, pe deplin valabile și în România, consfințind faptul că „... disciplina militară implică respectul și exclude supunerea oarbă față de superiori”. Că „... virtutea militară nu poate anula o crimă”. Că nici un militar nu poate fi scutit de răspundere invocând faptul că a executat un ordin. Chiar dacă nu este definitivă, sentința CSJ împotriva marilor călăi de la Timișoara are darul de a avertiza asupra faptului că vremea abuzului de putere din partea statului împotriva propriilor cetățeni, a atentatelor la viața și bunurile acestora a apus o dată pentru totdeauna. Nici un fel de jurământ făcut unui conducător tiran nu mai poate obliga purtătorul de haină militară la acțiuni represive, sângeroase, împotriva propriului popor. Este acesta și un învățământ al tragicelor evenimente din Kosovo. Ordinul este ordin și în armată acesta trebuie respectat. Cu o condiție însă: respectivul ordin să nu fie abuziv; să nu vizeze lezarea integrității fizice a persoanei. Însuși generalul american Wesley Clark, comandantul forțelor NATO în Europa, a apreciat nu demult că a trecut timpul în care, sub pretextul suveranității, state cu regimuri totalitare să-și poată maltrata cetățenii lipsiți de apărare. În motivarea sentinței sale, CSJ apreciază fără echivoc că jurământul de credință față de popor exclude deschiderea focului față de persoane lipsite de apărare.

Condamnarea celor doi criminali vine ca o reparație morală târzie, dar necesară, pentru cei care au avut de suferit de pe urma reprimării sângeroase din noaptea de 17-18 decembrie 1989, dându-se speranțe că justiția românească începe să-și facă datoria. Un început bun care trebuie continuat cu alte sute de dosare clasate de-a lungul anilor. În decembrie '89 au fost morți și în Arad! Unii ofițeri mai mărunți, dar cu funcții de comandă a forțelor de represiune, s-au manifestat cu violență împotriva demonstranților, intenționând și amenințând că vor ordona deschiderea focului. Între timp, trepădușii în uniformă s-au evaporat, făcându-se pierduți. Ei pot - și trebuie - găsiți, judecați și pedepsiți pe măsura faptelor de care se fac răspunzători. Fără întregul adevăr al Revoluției nu putem merge liniștiți înainte. Conștiința, durerea pentru cei dispăruți, nu ne lasă să trăim în tihnă până când justiția românească nu va face dreptate victimelor din decembrie '89!

PÂNCOTA - NOUL ORĂȘEL PETROLIER AL ROMÂNIEI

(Urmare din pag.1)

„Astăzi și mâine se fac ultimele investigații. Luni vom tuba și cimenta sonda și în 2-3 săptămâni va putea intra în producție. Până la sfârșitul anului vor fi aici încă alte șapte” a mai precizat Voștinaru. GTI estimează că în urma prospecțiunilor încununate de succes, în zonă vor fi create circa o mie de locuri de muncă. Țițeiul va fi transportat pe o conductă de 5-6 kilometri până într-un terminal amplasat în zona stației CFR din Șiria, de unde va fi transportat spre procesare în rafinării.

Teodor Voștinaru apreciază că zăcământul va putea fi exploatat încă cca 20-25 de ani.

„Sorina-Catița” reprezintă doar un început. Prima sondă din podgoria Aradului poartă numele soției și bunicii (din Șiria) președintelui companiei.

„Aveam convingerea că aici trebuie să fie țiței” - Ioan Teodor Voștinaru, președintele companiei GTI Oil SA.
Foto: ONORIU FELEA

BENZINA SE SCUMPEȘTE ÎN CURÂND CU 400 DE LEI, IAR MOTORINA CU 250 DE LEI

Societatea Națională de Petrol - Petrom are în vedere, în viitorul apropiat, majorarea prețurilor la carburanți cu maximum 400 de lei, ca urmare a creșterii constante a prețului mondial al țițeiului, a declarat, vineri, directorul general al SNP Petrom, Ioan Popa.

Societatea a majorat recent prețul petrolului intern pentru a se alinia tendinței manifestate pe plan mondial, unde prețul tonei unei tone de țiței a ajuns la 130 de dolari, iar al unui baril, la 18 dolari.

"Aceste modificări se vor simți, în curînd, în prețul carburanților la pompă. Prețul benzinei va crește cu 400 de lei, iar cel al motorinei cu 250 de lei", a arătat oficialul SNP.

Ministrul Industriei și Comerțului, Radu Berceanu, precizează că repetatele modificări de prețuri nu țin neapărat de activitatea Societății Naționale de Petrol, ci de factorii de conjunctură, cum ar fi prețul mondial al petrolului și devalorizarea monedei naționale. "Dacă Petrom ar mări prețul carburanților de la sine putere, procentual i-ar reveni mai mult din prețul unui litru decît acum", a explicat Berceanu.

Ultima modificare a prețurilor benzinei și motorinei a avut loc la începutul lunii iunie, cînd acestea au crescut cu 300 de lei, din cauza devalorizării monedei naționale.

Prețurile de referință sunt de 8.400 lei litrul de benzină super plus; 8.300 lei litrul de benzină super plus fără plumb; benzina premium - 8.100 lei; premium fără plumb - 7.900 lei litrul; 5.100 lei litrul de motorină.

CONTROALE, LA AGENȚI ECONOMICI

Pentru prevenirea infracționalității în domeniul economico-financiar și protejarea populației împotriva unor acte ilegale de comerț, au fost controlați de către Poliție 33 agenți economici și s-au continuat acțiunile în piețele organizate de pe raza județului.

În colaborare cu comisari ai Gărzii Financiare s-a organizat o acțiune în Piața Fortuna din municipiul Arad, ocazie cu care a fost depistat Bujor Mihai, din Arad, reprezentantul Asociației Familiale „ANDEL” din Arad, care comercializa produse alimentare fără documente de proveniență. A fost sancționat conform Legii nr. 12/1990 cu amendă în valoare de 5 milioane lei.

CĂLĂUZE

Au fost introduși în arestul unității, pe bază de ordonanță de reținere, Tomuța Adrian, de 26 ani, din Sântana și Balaban Jenica, de 36 ani, din Arad, care, în noaptea de 23/24.05.1999, au călăuzit la trecerea frauduloasă a frontierei de stat, un grup de 5 cetățeni străini, comunică Biroul de presă al IPJ Arad. Urmează a fi prezentați Parchetului de pe lângă Tribunalul Arad.

Vacanță cu ... cadavre

Joi, 15 iulie, a fost găsit decedat, într-o clădire a Școlii generale nr. 2, din Comlăuș, cadavrul lui Scridon Ioan Mircea, de 50 ani, fost cadru didactic. Acesta locuia într-o încăpere aflată lângă școală. Secretara școlii, d-na Filip, spune că nu știe nimic, că în școală nu ar fi trebuit să fie nimeni, că am găsit-o întâmplător acolo. Una peste alta, nu am înțeles cum pot deveni școlile adăposturi de zi ori noapte.

Întâmplarea face ca în aceeași zi, în curtea școlii din satul Iermata să-și fi găsit sfârșitul un alt bărbat, Bodârlău Ioan, 40 ani, din localitate, comunică Poliția. În ambele cazuri, nu există suspiciuni cu privire la cauzele decesului dar, conform procedurilor, a fost anunțat și medicul legist.

D.S.

PREMIERE CINEMATOGRAFICE

În săptămâna 16-22 iulie a.c., la cinematografele **„Dacia”** și **„Mureșul”**, sunt programate premierele: **„MARȚIANUL MEU SONAT”**, - comedie cu Christopher Lloyd, Jeff Daniels, Elizabeth Hurley, Daryl Hannah, Wallace Shawn, Christine Ebersole.

Filmul, cu efecte speciale deosebite, este punctat cu gaguri în care actorii principali realizează inspirat relația dintre personaje. Este o revenire în stil nou a vechiului cunoscutului și apreciatului serial TV american cu aceleași nume.

„8 MM” este un thriller psihologic, cu Nicolas Cage, Joaquin Pohenix, James Gandolfini, Peter, Stormare, Anthony Heald, Chris Bauer, regia Joel Schumacher. Cunoscutul detectiv particular Tom Welles (Nicolas Cage) este specialist în tehnici de supraveghere. Are un birou modest și duce o existență banală, în așteptarea marii lovituri. Printre cazurile de rutină, apare unul care îi atrage atenția. Totul pornește de la o rolă de film pe 8 mm, din cauza căreia viața detectivului ia o întorsătură neobișnuită.

Rulând cu peste 120 km/h

UN PEUGEOT 305 S-A ÎNFIPT ÎNTR-UN BLOC

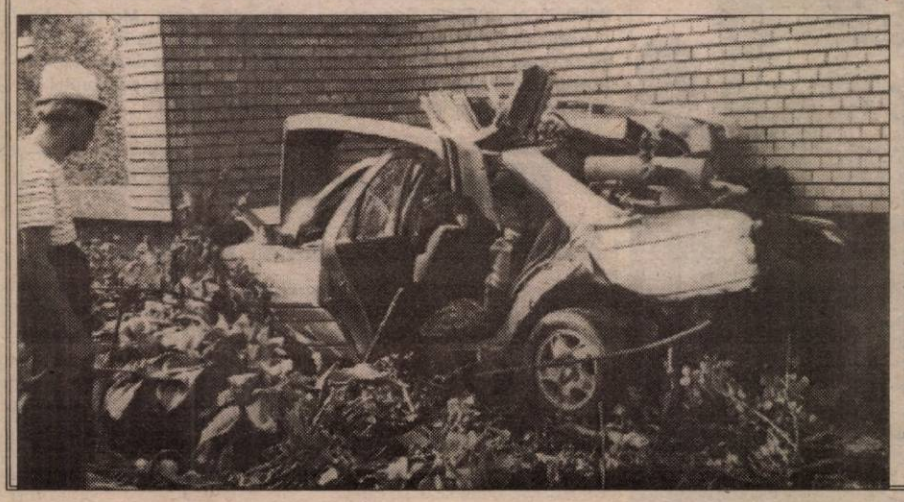

Ieri dimineață în jurul orei 6, un grav accident de circulație s-a petrecut în zona stației de tramvai Miorița. Rulând cu viteză foarte mare (martorii oculari susțin că peste 120 km/h), șoferul francez al unui Peugeot a scăpat mașina de sub control, s-a răsucit pe șosea, a doborât un stâlp de înaltă tensiune și s-a înfipt, după cum se poate vedea, într-un bloc de locuințe. În drumul său, mașina a lovit un pieton care se deplasa pe trotuar, acesta fiind transportat la spital. Cei trei pasageri ai mașinii au suferit fracturi și contuzii dar au scăpat cu viață.

Ș. P.

UFD - UN PARTID PENTRU MILENIUL TREI

- Interviu cu senatorul VARUJAN VOSGANIAN, președintele UFD -

– Domnule președinte, ați venit, în sfârșit, și la Arad. UFD Arad este o filială cu probleme; mai aveți astfel de cazuri în țară?

– Nu mai avem astfel de cazuri, dar și la Arad marile probleme s-au rezolvat în interiorul filialei. În urma inventarului pe care l-am făcut am constatat că au plecat puțini membri de partid, iar filiala arădeană merge înainte.

– Care vor fi următorii pași?

– Dezvoltarea în teritoriu a UFD-ului arădean și identificarea unor personalități care nu s-au implicat până acum în politică, în vederea atragerii acestora de partea noastră...

– Numai că aici apare un cerc vicios: cei care nu s-au implicat până acum în politică au handicapul de a nu fi cunoscuți opiniei publice. Mai mult, după o pedeserizare și o cederizare, se pare că n-a rămas prea mare lucru...

– Oricum, noi avem prevăzut în Statut punctul 8 de la Timișoara, deci nu acceptăm în partid oameni compromiși sau care provin din zonele PSM, PRM etc. Nu ne propunem așa ceva. Acceptăm, însă, personalități din zone compatibile...

– Care ar fi acestea?

– PAC, PNL, PL, PNȚCD... Chiar și în PD, ApR sau în PDSR există oameni cu vederi de dreapta pe care i-am acceptat la noi în partid.

– Dar cine acceptă să vină de la un partid mare la, iertați-mă, un partid mai mic?

– Împărțeala pe care o faceți în „mare" și „mic" este doar o părere conjuncturală. „Micul" de astăzi poate deveni „marele" de mâine și invers... Pe de altă parte, mai facem o distincție clară între personalitățile care doresc să vină la noi în partid. Spre exemplu, noi considerăm că, după 1996, guvernarea liberală de la Finanțe este cea mai mare agresiune la adresa capitalului românesc. Deci, chiar și din PNL, nu primim pe oricine... Doar pe cei care au autentice păreri de dreapta.

– Fiindcă veni vorba despre dreapta, există voci care afirmă că doctrina pe care o promovați n-ar avea conținut. Sau, dimpotrivă, că jonglează între liberalism și legionarism... Totuși, ce culoare politică vă însușiți?

– În primul rând, n-avem nimic de-a face cu legionarismul, chiar dacă nu pierdem din vedere problema națională. Stalin și Hitler, ca și legionarii români, n-au avut nimic în comun cu dreapta, cu toate că afișau un naționalism exagerat. Dreapta, în concepția noastră, este în primul rând o soluție economică. Într-o altă ordine de idei, noi promovăm multe idei liberale, dar faptul că noi acuzăm PNL-ul de nerespectarea acestora nu înseamnă că ne detașăm de liberalismul autentic. Ca o paralelă, cred că ne apropiem mai mult de conservatorii britanici și de republicanii americani...

– Domnule Vosganian, astăzi România este o țară săracă. Câtă demnitate există în sărăcie?

– Există și o demnitate a sărăcului... Doar dacă se umilește, abia atunci își pierde demnitatea. Iar România s-a umilit prea mult.

– România?

– Ei bine, nu România. Doar guvernanții de până acum ...

– Toți?

– Majoritatea! Au încheiat contracte cu organismele internaționale în 1994 și 1997 pe care nu le-au respectat, dar pe care nici nu le-au negociat cum trebuie. Căderea „Bancorex"-ului este o adevărată înfrângere națională, comparabilă doar cu Războieni sau cu Jiliștea. Nu poți lăsa o bancă de prestigiu să fie furată și devalizată la drumul mare.

– În final, o ultimă întrebare: cum se face că atât UFD, cât și PNR promovează naționalismul, liberalismul și creștinismul? Mai mult, atât dumneavoastră, cât și Viorel Cataramă sunteți senatori și economiști... Și președinți de comisii.

– Nu există nici o apropiere. Cu toate că am colaborat și colaborez foarte bine cu Viorel Cataramă, excepție...

– Ce fel de excepții?

– Cum ar fi dezechilibrarea raportului dintre omul de afaceri și societate, în general. Ca să revin, PNR-ul este un partid eterogen, care însumează grupări din „Noua Românie", PUNR, PNL, PDAR și chiar din PSM... Spre deosebire, noi avem o viziune clară, de dreapta, care nu poate fi confundată.

– Când credeți că o să ajungeți la guvernare?

– Dreapta românească își va spune cuvântul prin 2004-2005.

DORU SINACI
Foto: ȘT. MATYAȘ

DEZASTRUL DIN BUJAC - PRILEJ DE CAMPANIE ELECTORALĂ

Joi seara, în jurul orei 10,00, un grup de localnici din cartierul Bujac au pichetat Primăria. Cauza? Erau disperați că în zonă mai funcționa o singură pompă pe care proprietarii - Grupul de Pompieri Arad - intenționau s-o scoată din uz și erau revoltați că în cursul zilei de joi s-a sistat săparea canalului de deversare a apei.

În mijlocul grupului de oameni se afla consilierul județean Florin Remețan, președintele PS Arad. Prin zona Primăriei a trecut, întâmplător, consilierul municipal Alexandru Iercoșan (PNL). Între oameni și Remețan, pe de o parte și Iercoșan, pe de altă parte, s-a aprins o mică dispută. Nu știm cine a iscat conflictul și nici nu facem pe polițiștii în acest caz. Prezentăm doar variantele celor doi consilieri.

Alexandru Iercoșan: „Aseară, în jurul orei 10,00, lângă Primărie am întâlnit un grup de oameni în mijlocul căruia se afla consilierul județean Remețan. Dl. Remețan m-a acostat, încercând să incite oamenii împotriva mea. După ce am telefonat primarului și am aflat care este situația în Bujac, le-am comunicat oamenilor. Moment în care dl. Remețan a început să le spună că consilierii locali mint, că luăm două milioane le lei indemnizație și că nu facem nimic pentru populația Aradului. Am replicat și i-am spus că nu este adevărat, că induce în eroare populația. Dl. Remețan își face capital electoral din necazurile oamenilor. Consider că acesta este un mod abject de a face politică. Îmi exprim încă o dată constemarea asupra acestui fapt."

Florin Remețan: „Dl. Iercoșan a trecut pe lângă noi, prin fața Primăriei, fără să zică nimic. L-am strigat și i-am sugerat să răspundă întrebărilor cetățenilor. M-a acuzat că-mi fac campanie electorală. M-am enervat și i-am spus că-l bat.. Oamenii au fost foarte revoltați de atitudinea unui consilier municipal. Numele Iercoșan o să le spună ceva. Cei de la Primărie au chemat Poliția pe motiv că am vrea să spargem Primăria. E clar că cei din Bujac nu pot rămâne singuri într-o noapte de coșmar până se trezește orașul."

TEODORA MATICA

NU NUMAI ACTUALUL PRIMAR E VINOVAT...

La conferința de presă organizată de PSDR Arad, pe lângă liderii filialei a fost prezent și președintele PSDR Timiș, dl. Rareș Olaru, care a prezentat activitatea formațiunii conduse de domnia-sa.

Lipsă de preocupare pentru viețile oamenilor

Una dintre problemele ridicate în conferința de presă a fost legată de dezastrul produs în cartierul Bujac în urma ploilor torențiale.

„Situația este tot așa de aproximativ 30 de ani și considerăm că responsabilitatea nu poate fi aruncată doar pe umerii actualului primar, ci și a celor dinaintea lui" a afirmat vicepreședintele Sorin Prișcă.

În opinia PSDR Arad, realitatea din cartierul Bujac a fost ignorată de majoritatea celor care trebuiau să se ocupe. Și acum, când oamenii sunt disperați, cei din administrația publică locală nu fac altceva decât să se răfuiască între ei pe fondul unor interese mesebine.

Președintele PSDR Timiș este arădean de origine

Întrunirea de ieri a avut și un invitat special în persoana d-lui doctor Rareș Olaru, președintele PSDR Timiș.

Domnia-sa a prezentat pe scurt activitățile filialei județene, declarând că în primul rând se pune accent pe organizațiile de tineret precum și pe organizațiile de femei. **„Ajutăm în primul rând tineretul, încercând să-i implicăm în viața politică prin participarea la conducere"** a afirmat dl. Olaru.

Ca activitate recentă, organizația PSDR Timiș a sprijinit greva studenților medicinișt reușind cu succes să-i ajute în rezolvărea problemelor.

Un medic câștigă mai puțin decât o asistentă

Doamna doctor Minodora Chimiuc a prezentat situația medicilor de familie cărora din venitul Casei de Asigurări de Sănătate le revine doar 16%. Procent care la un număr maxim de pacienți (2000) reprezintă aproximativ 8 milioane de lei. Sumă din care trebuiesc acoperite toate cheltuielile cabinetului.

„Luna trecută, am avut surpriză să primesc un salar mai mic cu 250.000 lei decât asistenta mea, care este plătită de Ministerul Sănătății. Interesându-mă, am aflat că pentru fiecare pacient înscris primesc suma de 1200 lei" a declarat d-na doctor.

În completare dl. deputat Emil Putin a afirmat că sistemul caselor de asigurări nu este compatibil cu situația din România, el fiind preluat de la nemți, cu care nu ne putem compara.

SORINA AMBRUȘ

PRIMARUL SÂNTANEI A FOST ÎNSCĂUNAT ȘEF DE ZONĂ

Aproape tot staff-ul PSDR, în frunte cu deputatul Emil Putin și președintele Comisiei Naționale de Imagine, Sorin Prișcă, s-a deplasat zilele trecute la Sântana, pentru a-l „instala" oficial pe Constantin Ciurel, primarul Sântanei, în funcția de șef de zonă. D-l Ciurel a fost ales în această funcție la Conferința Județeană. Zona pe care o va coordona cuprinde localitățile Sântana, Curtici, Macea, Zărand, Zimand, Olari, Sofronea. La întâlnirea de la Sântana au fost prezenți președinții de filiale.

Deputatul Emil Putin a făcut referiri la situația politică actuală și la fuziunea PSDR cu ApR. Domnia-sa urmează să-l întâlnească pe d-l Teodor Meleșcanu, pentru o nouă rundă de convorbiri. D-l Sorin Prișcă a vorbit despre perspectiva electorală având în vedere specificul zonei.

S. TODOCA

PSM DOREȘTE CONSOLIDAREA PROPRIETĂȚII PRIVATE ÎN AGRICULTURĂ

Teodor Pătrăuță, președintele organizației județene a PSM, a reiterat - la conferința de presă de ieri - poziția PSM-ului față de situația dezastruoasă din agricultura românească. „Electronistul, ajuns ministru al agriculturii, crede că la grâu trebuie să calculezi impedanța, face greșeli după greșeli și, culmea, se mai și laudă cu ele". Atât Pătrăuță cât și Ana Micescu - prim-vicepreședinte și Teodor Dragoș - vicepreședinte, au spus că agricultura este o prioritate națională, printre măsurile necesare revigorării acestui sector fiind și consolidarea proprietății private, însă pe baza formelor asociative, agricultura pe suprafețe mici neavând nici o șansă. Numai sub aceste forme se va putea face o agricultură rentabilă, bazată pe contribuția specialiștilor. Implicarea statului în transformarea agriculturii de subzistență într-una performantă este o condiție esențială. Din păcate, la ora actuală legislația în domeniu este de natură să adâncească dezastrul. Se așteaptă cu nerăbdare pachetul de 16 legi menite să relanseze producția agricolă și protejarea producătorului intern.

Fuziune să fie, dacă interesele partidului o cer...

De la centru s-a hotărât fuzionarea PSM-ului cu Partidul Muncitoresc Român (PMR). Organizațiile din teritoriu va trebui să respecte protocolul încheiat la centru, în ceea ce privește repartizarea funcțiilor după absorbirea PRM. După „investigațiile" de rigoare privind existența filialei arădene a PMR, va fi programată o Plenară de fuziune. Rămâne de văzut în ce măsură va folosi aceasta RSM-ului arădean, având în vedere că nimeni nu a auzit până acum de filiala PMR.

SIMION TODOCA

„DECLARĂM NUL PROTOCOLUL PS-ApR!"

● afirmă Florin Remețan - președintele PS Arad

În cadrul conferinței de presă a PS Arad, președintele filialei, dl. Florin Remețan s-a referit strict la cele mai fierbinți chestiuni de ordin local.

Rămâne doar colaborarea cu PSDR...

În urma unei afirmații făcute de președintele ApR Arad, dl. Ioan Biriș, cum că aproape 100 de membri din PS au trecut de partea lor, a venit rândul socialiștilor să ceară lămuriri.

Dl. Remețan a rugat conducerea ApR Arad cu care are încheiat un protocol de colaborare (PS-PSDR-ApR) să-i aducă la cunoștință lista foștilor socialiști înscriși în ApR.

„Cum termenul acordat ApR-ului a expirat și noi n-am primit nici un răspuns, declarăm nul protocolul încheiat cu ApR, rămânând în vigoare doar colaborarea PS-PSDR. S-a dovedit încă o dată că dușmanii sunt de trei feluri: răi, înverșunați și parteneri de coaliție", a afirmat dl. Remețan.

Dl. Remețan a mai mulțumit conducerii sindicatului TEBA, d-lui Maur pentru donația făcută către Casa de Copii SOS Sântana, constând în costume pentru ansamblul folcloric.

Administrația locală - depășită de evenimente

Președintele PS Arad, după cum spunea dumnealui, s-a aflat în Bujac, zona cea mai afectată de inundații, pentru a sta de vorbă cu oamenii și pentru a încerca să rezolve cumva situația împreună cu primarul și prefectul.

Domnia-sa a relatat în conferința de presă cam cum s-au desfășurat lucrurile în zonă și care este situația actuală. Au mai fost invitați și câțiva cetățeni din Bujac, care și-au spus ofurile.

Remețan l-a dus pe prefect în Bujac, la inundații

„Deși de vineri Bujacul se afla sub apă, autoritățile locale nu s-au deplasat la fața locului. Eu personal l-am chemat pe dl. prefect să vină să vadă care e situația. Ei trimiseseră mai multe vidanje, care nu făceau față și unele chiar s-au defectat și credem că totul e în regulă", a declarat dl. Remețan.

Prin urmare, abia luni seara au început lucrările. Dl. Remețan a mai pus în vedere ineficiența Comisiei Județene Pentru Dezastru, la fel și a Biroului Apărării Civile, recent înființat la Primărie.

„Conflictul primar - prefect a înrăutățit situația, fiecare a început să acționeze după bunul său plac, lăsând oamenii să sufere. Am auzit oameni spunând că mai bine ar dinamita cartierul", a mai adăugat dl. Remețan.

SORINA AMBRUȘ

SÂMBĂTĂ, 17 IULIE 1999

TVR 1

7,00 Matinal național
8,30 Desene animate
9,00 TVR Info
9,05 Povești de adormit copii - s.
9,45 Stan și Bran și bomba - comedie, SUA, 1944
11,00 Întâlnirea de sâmbătă
13,00 La hanul cu melodii
13,30 A doua alfabetizare
14,00 TVR Info
14,10 Arca... Marinei
16,10 Careul cu... 5 ași
17,20 Star Trek - Generația următoare - ep. 19
18,20 Săptămâna sportivă
18,35 Aproape perfect - ep. 19
19,00 Teleenciclopedia
20,00 Jurnal * Meteo
20,30 Farmece-ep. 11
21,20 Vedete în concert
23,00 TVR Info
23,05 Inițierea - dramă, coprod., 1991
0,35 Rock pop bazar

TVR 2

7,00 Cinematograful vremii noastre
8,05 Desene animate
9,00 Bzzz
10,35 Toate pânzele sus! - ep. 1
11,30 Pas cu pas - rel.
12,30 TVR Timișoara
14,00 Trei familii - s.
14,45 Refrenele verii
15,00 Ziua Națională a Irakului
15,10 Documente culturale
16,00 Grecia - s.
16,45 Santa Barbara - s.
17,30 La picnic - rel.
17,35 Desene animate
18,00 Care pe care
19,00 Retro TV
20,00 Un tango sentimental
20,30 Trupa pe butoaie...
22,00 Pagini clasice de mare popularitate
23,00 Meridianele dansului
23,30 Clepsidra cu imagini
23,45 Panoramic jazz
0,30 TVM * Mesager

PRO TV

7,00 Aventurile lui Papirus - ep. 6
7,20 Incoruptibilii - ep. 12
7,40 Piticii din mușuroi - ep. 25
8,00 Tom și Jerry - des. anim.
8,30 Povestiri din Marea Sudului - ep. 10
9,30 Lois și Clark - ep. 32
10,30 Star bucătar
11,00 Pro Motor
11,30 Audiența națională
13,00 Știrile Pro TV * O propoziție pe zi
13,10 Susan - ep 19
13,35 Bebe - ep. 25
14,00 Alo, Generația Pro
15,15 Buffy, spaima vampirilor - ep. 37
16,00 Lumea filmului
16,30 Pro Fashion
17,00 Te uiți și câștigi! - concurs
17,30 Aripile pasiunii-ep. 36
18,30 Inimă de țigancă - ep. 40
19,30 Știrile Pro TV
20,00 Rețeaua - ep. 20
21,00 Expertul - ep. 20
21,55 Știrile Pro TV * Știri sportive
22,00 Ispita inocenței - act./pol. Marea Britanie
23,40 Crime în stil englezesc - ep. 7
1,30 Femei fierbinți-ep. 25
2,00 N.Y.P.D. Blue - viață de polițist - ep. 24
2,45 Generația Pro

TV ACASĂ

7,00 Lanțurile iubirii - rel.
7,45 Guadalupe - rel.
8,30 Căsuța poveștilor - rel.
9,15 Înger sălbatic - rel.
10,00 Celeste se întoarce - rel.
11,00 Viața noastră - rel.
11,45 Dragoste și putere - rel.
12,30 Milady - rel.
13,15 Maria - s.
14,00 Avarul - rel.
16,00 Guadalupe - s.
17,00 Celeste se întoarce - s.
18,00 Dragoste și putere - s.
18,45 Căsuța poveștilor, Superboy - des. anim.
19,30 Viața noastră - s.
20,15 Înger sălbatic - rez. săptămânii
21,15 Lanțurile iubirii - s.
22,10 Milady - s.
23,00 Domnul Klein - dramă, Franța, 1976

ANTENA 1

7,00 Legea lui Burke - s.
8,00 Teo și Mircea Șou
11,15 Fir întins
11,45 Roata de rezervă
12,15 Casa de piatră
12,45 Constelația cinema
13,15 Nightman - s.
14,10 Inspirația Carolinei - s.
14,40 800 de leghe sub Amazon - acțiune, SUA, 1989
16,20 Pe cont propriu - ep. 41
17,10 Buni prieteni
17,45 Fashion Club
18,00 Leonela - ep. 85
19,00 Observator
19,30 Sâmbete și zâmbete
20,00 Dorință pătimașă - thriller, SUA, 1994
22,00 Observator
22,30 Pretender - ep. 59
23,15 Party Time la Olimp
0,15 Fort Saganne II - dramă, Franța, 1984
1,50 Puterea banilor - ep. 12

PRIMA TV

7,00 Emisiune pentru copii
10,00 Tia și Tamera - s.
10,30 Malcolm și Eddie - s.
11,00 Gregory Hines show - s.
11,30 Lumea lui Dave - s.
12,00 Legături de familie - s.
12,30 Sport magazin
14,00 Jerry Springer Talk-show
14,30 Călătorii în lumi paralele - s.
15,30 Dosarele Y - rel.
16,30 Motor Plus
17,00 Cinemagia
17,30 Apel de urgență-r.
18,00 Focus
18,30 Camera ascunsă
19,00 Frasier - s.
20,00 Crocodile Dundee - aventuri, Australia
22,00 Real TV
22,30 Focus +
23,00 Pirateria - acțiune, SUA, 1990

TELE 7 ABC

8,00 Știri
8,15 Dintre sute de ziare-r.
9,00 Țara spiridușilor
10,00 Tentații - rel.
11,00 Antistatic - rel.
11,45 Derrick - rel.
13,00 Studioul Tudor Vornicu
17,00 Dincolo de anul 2000 - doc.
18,00 Rendez-vous la Tele 7
19,00 Aventuri la Snowy River - ep. 47
20,00 Actualitatea Tele 7
20,30 Globtrotter
21,25 O crimă perfectă - suspans, SUA, 1986
23,00 Magazinul de sâmbătă seara
0,00 Știri
0,10 Lou Grant - ep. 29

TV ARAD

7,00 Legea lui Burke - ep. 21
8,00 Știri TVA - rel.
8,30 Politica fără prejudecăți - rel.
10,00 Teo și Mircea șou
11,15 Fir întins
11,45 Roata de rezervă
12,15 Casa de piatră
12,45 Constelația cinema
13,15 Nightman - ep. 3
14,10 Inspirația Carolinei - ep. 40
14,40 800 de leghe pe Amazon - acțiune, SUA, 1993
16,20 Pe cont propriu - ep. 41
17,10 Buni prieteni
17,45 Fashion Club
18,00 Lumea mare a celor mici
18,20 Anunțuri
18,30 Știri TVA
19,00 Observator
19,30 Sâmbete și zâmbete
20,00 Divertisment
21,00 Știri TVA - rel.
21,30 Anunțuri - rel.
21,45 Observator
În continuare program identic cu Antena 1

TV INTERSAT

8,25 Deschiderea programului
8,30 Odisea
9,00 Mandela - f.
10,30 Lumea copiilor
11,00 Știrile Intersat
11,30 Murder by the Back - f.
13,00 Emis. de vineri seara cu Pintea - rel.
14,00 Confession - f.
15,30 Intersat Music
16,00 Cavaleri și războinici
17,00 Intersat Music
17,15 Across the tracks - f.
18,45 Știrile Intersat
19,15 Radical Power
19,45 Break - f.
21,30 Cat in the Cage - f.
23,00 Radical Power
23,30 Știrile Intersat
0,00 Erotica
0,40 Închdierea programului

HBO

10,00 Franklin e spion - des. anim.
10,30 Războiul fiarelor - s.
11,00 Zborul spre casă - dramă, SUA, 1996
12,45 Interviu pe scaunul electric - comedie, SUA, 1987
14,30 Fugarul - acțiune, SUA, 1997
16,15 Stargate - s.
16,45 Formidabilii Baker Boys - dragoste, SUA, 1989
18,45 Arest la domiciliu - com. SUA, 1996
20,30 Michael Collins - dramă, SUA, 1996
22,45 Avocatul diavolului - suspans, SUA, 1996
1,00 Din nou liber - dramă, SUA, 1996

ATOMIC TV

7,00 Selector
10,30 Romanian Top 100
12,30 File de poveste
13,00 Adrenalize
13,30 Cinematomic - rel.
14,00 K Lumea
16,00 Selector
18,30 Atomix cu Oana
21,30 Febra - party music
22,30 Vibrații
23,30 Klub Bizzar
0,30 Insomnia

RADIO ARAD & RADIO CONTACT (65,95 MHZ)

5,00 - 8,00 **BUNĂ DIMINEAȚA!** - program Radio Contact
8,00 - 11,00 **DIMINEAȚA DE WEEKEND CU RADIO ARAD** - cu Radu Mustafa
11,00 - 19,00 **RADIO CONTACT** - (Oglinda mileniului; Picnic FM; Fabrica de hituri; Super 50)
19,00 - 22,00 **BUNĂ SEARA, ARADI** - Roton Music (19,00 - 20,00); Universul familiei creștine, cu Marius Lipovan (20,00 - 21,00); Viața spirituală (21,00 - 22,00)
22,00 - 5,00 **RADIO CONTACT** - Până mâine dimineață

RADIO PRO FM (92,1 MHz)

1,00 - 7,00 **MUZICĂ**
7,00 - 10,00 **DIMINEAȚĂ DE WEEKEND** - cu Flavius Esnican
10,00 - 11,00 **CINÉ-VERITÉ** - cu Ada Rosetti și Augustin Sbînță
11,00 - 14,00 **CheFACI ÎN WEEKEND** - cu Vali Bărbulescu
14,00 - 16,00 **TOP 30 AIRPLAY PRO FM** - cu Cristi Schnebli
16,00 - 17,00 **PRO FM GREATEST HITS** - cu Marius Vintilă (rel.)
17,00 - 19,00 **PRO FM PARTY LINE** - cu Vlad Craioveanu
19,00 - 20,00 **PRO FM EXPLORER** - cu Niki Stanciu (rel.)
20,00 - 2,00 **HOT PARTY MIX** - cu DJ Mike

RADIO TIMIȘOARA

6,00 **Ceasurile dimineții**
8,00 **Muzică populară cu dedicații**
10,00 **Pop matineu**
11,00 **Magazin sportiv estival**
13,00-16,00 **Emisiune în lb. germană, maghiară, sârbă**
16,00 **Actualitatea, în 60 de minute**
17,00 **Gramofon**
18,00 **Pe undele Europei**
19,00 **Radiojurnal**
19,15 **Izvoare fermecate**
20,05 **Întâlnire cu muzica**
20,50 **Călătorie în lumea poveștilor**
21,00 **Curierul de seară**
Știri: 6,00; 7,55; 10,00; 11,00; 12,55; 16,00; 17,00; 18,00; 20,00; 21,00; 21,55. **Radio Jurnal**: 7,00; 19,00.

RADIO SEBIȘ

6,00 **Fascinația muzicii**
7,00 **Weekend matinal**
8,00 **Floarea din grădină** - topul muzicii populare
9,00 **La sfârșit de săptămână**
11,00 **Top 21**
13,00 **Clubul adolescenților**
15,00 **Astăzi te sărbătorim** - muzică populară și dedicații muzicale
16,00 **Rock da House**
17,00 **Top România**
19,00 **La mulți ani! - dedicații muzicale**
20,00 **Sâmbătă împreună**
21,00 **Șueta cu Magi** - talk show
23,00 **Latino party**
0,00 **Disco Dance 21**
3,00 **Weekend nocturn**

DUMINICĂ, 18 IULIE 1999

TVR 1

7,00 Lumină din lumină
8,30 Desene animate
9,00 TVR Info
9,05 Kiki Riki Miki
11,00 Viața satului
13,00 Tezaur folcloric
14,00 Info magazin
14,10 E șansa ta!
16,20 Atlas
16,45 Mistere și minuni
17,30 Super gol show
18,15 Duminica sportivă
18,30 Aproape perfect - ep. 20
19,00 Mireasa cerșetoare - ep. 2
19,50 Tragerile Loto
20,00 Jurnal * Meteo
20,30 7 zile în România
21,00 Deșteptarea primăverii - dramă, SUA, 1994
22,30 Vizitatorul - ep. 5
23,15 Pariul Trio
23,25 Dintre sute de catarge
0,25 Time Out

TVR 2

7,00 Documentar
8,00 Miracole
8,30 Documentar - rel.
9,00 Cronica Amazoniei
9,30 Arca lui Noe - rel.
10,30 Integrale: Johnny Halliday
11,25 TVR Iași
13,30 Film pentru copii
14,00 Trei familii - s.
15,00 Mărturisirile escrocului Felix Krull - ep. 1
16,00 Grecia - s.
16,40 Santa Barbara - s.
17,30 Care pe care
19,00 Timpul trecut
20,00 Dracula - rel.
20,50 Retrospectiva premiilor APTR, ediția I, 1991
22,15 Sportmania
23,00 Întoarcerea la izvoare - dramă, coprod., 1993
0,20 Tinere talente
0,30 TVM * Mesager

PRO TV

7,00 Aventurile lui Papirus - ep. 7
7,20 Incoruptibilii - ep. 13
7,40 G.I. JOE - ep 16
8,00 Piticii din mușuroi - ultimul ep.
8,30 Tom și Jerry - des. anim.
9,00 Super Abracadabra * **Lassie II** - ep. 3
11,00 Babylon 5 - ep. 9
12,00 Oamenii secolului - ep. 20
12,55 O propoziție pe zi - retrospectivă
13,00 Știrile Pro TV - un altfel de jurnal
13,05 Ministerul comediei
16,30 Benny Hill
17,00 Echipa Mobilă
17,30 Aripile pasiunii - ep. 37
18,30 Inimă de țigancă - ep. 41
19,30 Știrile Pro TV
20,00 Ally Mc Beal-ep.46
21,00 Nixon: Demisia unui președinte - dramă, SUA, 1995
0,15 Harry și fiul - dramă, SUA, 1984
2,15 Femei fierbinți - ultimul ep.
2,40 N.Y.P.D. Blue - viață de polițist - ep. 25
3,20 Generația PRO
4,35 Cine-i șeful? - ep. 49

TV ACASĂ

7,00 Lanțurile iubirii - rel.
7,45 Guadalupe - rel.
8,30 Căsuța poveștilor - rel.
9,15 Arhiva neagră - s.
10,00 Celeste se întoarce - rel.
11,00 Arca lui Noe - s.
12,00 Maria - rel.
13,45 Domnul Klein - film
16,00 Guadalupe - s.
17,00 Celeste se întoarce - s.
18,00 Dragoste și putere - s.
18,45 Superboy - des. anim.
19,30 Jackie Collins: Hollywood
20,00 Poirot - s.
21,15 Lanțurile iubirii - s.
22,10 Milady - s.
23,00 Adio, dar revino - partea a II-a

ANTENA 1

7,00 Inspirația Carolinei - rel.
7,30 Spirit și credință
8,00 Teo și Mircea Șou
11,15 Malubu - s.
12,15 Picați din cer - comedie, SUA, 1989
14,00 Duminica în familie
18,00 Leonela - ep. 86
19,00 Observator
19,50 Reporter TV Vouă
20,05 Rămășițele gloriei - dramă, SUA, 1986
21,45 TeleEurobingo Show
23,45 Căprioarele - dramă, Franța, 1968
1,30 Ucigaș în serie - acțiune, SUA, 1995

PRIMA TV

7,00 Emisiune pentru copii
10,00 Tia și Tamera - s.
10,30 Malcolm & Eddie - s.
11,00 Gregory Hines Show - s.
11,30 Lumea lui Dave - s.
12,00 Legături de familie - s.
12,30 Povești de iubire
14,00 Duminica cu Prima
18,00 Focus
18,30 Camera ascunsă
19,00 Karaoke show
20,00 Comandantul de pluton - dramă, SUA, 1988
22,00 Focus
22,30 Show-ul de noapte

TELE 7 ABC

8,00 Știri
8,15 Țara spiridușilor - rel.
9,15 O crimă perfectă - dramă, SUA, 1986
11,00 Globetrotter - rel.
12,00 Documentar - rel.
12,30 Cântecul și casa lui
13,00 Ora unu a venit
15,00 Drumuri printre amintiri
15,30 Cutia muzicală
16,00 Dincolo de anul 2000
17,00 Forța destinului
18,00 Portretul unui artist
18,55 Pariul Trio
19,00 Aventuri la Snowy River - ep. 48
20,00 Actualitatea Tele 7
21,00 Dintre sute de ziare
21,35 Pariul Trio
21,40 Loto
21,45 Întoarcerea fiului risipitor - comedie, SUA, 1983
23,15 Gala Tele 7
0,00 Știri

TV ARAD

7,00 Inspirația Carolinei - rel.
7,30 Spirit și credință
8,00 Știri TVA - rel.
9,00 Teo și Mircea șou
11,15 Malibu - ep. 2
13,30 Pica'i din cer - comedie, Marea Britanie
14,00 Duminica în familie
18,00 Divertisment
18,20 Anunțuri
18,30 Știri TVA
19,00 Observator
19,50 Salutări Vouă!
20,00 Emisiune de tradiții și folclor
21,00 Știri TVA - rel.
21,30 Anunțuri - rel.
21,45 TeleEurobingo Show
În continuare program identic cu Antena 1

TV INTERSAT

8,25 Deschiderea programului
8,30 Break
10,00 Cat in the Cage
11,30 Știrile Intersat
12,00 Cavaleri și războinici
13,00 Cerul dintre noi - II - f.
13,30 Intersat Music
14,00 Da Vinci's War - f.
15,30 Lumea copiilor
16,00 Deșertul vorbește
16,30 Mission Manila - f.
18,00 Animated Classics
18,45 Știrile Intersat
19,15 Radical Power
19,45 Provocarea naturii
20,15 Down the Drain
21,45 Intersat Music
22,00 Accidents - f.
23,30 Știrile Intersat
0,00 Erotica
0,40 Închiderea programului

HBO

10,00 Un puști la curtea lui Aladdin - acțiune, SUA, 1997
11,30 Între prieteni - dramă, SUA, 1995
13,15 Aleasa inimii - comedie, SUA, 1992
14,45 Frankenstein - horror, SUA, 1994
16,45 Foamea - s.
17,15 Mai iute ca moartea - dramă, SUA, 1995
19,00 Trezirea lui Horton - acțiune, SUA, 1997
20,30 G.I. Jane - acțiune, SUA, 1997
22,30 Dragi concetățeni - comedie, SUA, 1996
0,15 Nu poți uita trecutul - dramă, SUA, 1996
1,45 Jurnalul Pantofului Roșu - s.

ATOMIC TV

7,00 Selector
11,00 Cybernet
11,30 Atomic Café - rel.
12,00 Reactor
12,30 Turnul Londrei - rel.
13,30 Hai Hui
14,00 Interactiv
16,00 Selector
18,30 Atomix cu Mircea
21,30 Subcultura
22,00 Concert Pretenders
23,00 Album Show
0,00 Insomnia

RADIO ARAD & RADIO CONTACT (65,95 MHz)

5,00 - 8,00 **BUNĂ DIMINEAȚA!** - program Radio Contact
8,00 - 12,15 **BUNĂ DIMINEAȚA, ARAD!** - Viața spirituală (8,00-9,00); Slăvit să fie Domnul! (9,00-10,00); Liturghia de duminică (10,00 - 12,15)
12,15 - 19,00 **RADIO CONTACT** - (Hit interviu; Week-end în doi. Tu și noi)
19,00 - 22,00 **BUNĂ SEARA, ARAD!** - Fresh Music, cu Radu Mustafa (19,00 - 21,00); Viața spirituală (21,00 - 22,00)
22,00 - 5,00 **RADIO CONTACT** - Sport Week-End

RADIO PRO FM (92,1 MHz)

2,00 - 7,00 **MUZICĂ**
7,00 - 10,00 **MIC DEJUN LA PAT** - cu Mihai Gurei
10,00 - 11,00 **AUTOSHOW** - cu Nicki Stanciu și Dan Vardie
11,00 - 14,00 **CHE FACI ÎN WEEKEND** - cu Vali Bărbulescu
14,00 - 17,00 **HEAT PRO FM** - cu Cristi Schnebli
17,00 - 19,00 **MARIUS, GEORGE ȘI CELE 40 DE HITURI** - cu Marius Vintilă și George Vintilă
19,00 - 21,00 **PRO FM LOVE LINE** - cu Vlad Craioveanu
21,00 - 22,00 **DEEP BEATS** - cu DJ Slick
22,00 - 24,00 **GAIȚELE DE LA MIEZUL NOPȚII** - cu Viorel Gaiță

RADIO TIMIȘOARA

6,00 **Radioprogramul sătenilor**
8,00 **Universul credinței**
8,30 **Armonii corale**
9,00 **Uniți sub tricolor**
10,00 **Pop matineu**
11,00 **Actualități, muzică sport**
12,00 **Duminica la prânz**
13,00-18,00 **Emisiuni în lb. germană, maghiară, sârbă, bulgară, cehă, slovacă**
18,00 **Anunț de post și Buletin de știri**
18,05 **Astra Română; 19,00 Radiojurnal**
19,15 **Jazz Reflex; 20,50 Cânt din suflet**
21,50 **Călătorie în lumea poveștilor**
21,00 **Curierul de seară**
Știri: 6,00; 7,55; 10,00; 11,00; 12,55; 18,00; 20,00; 21,00; 21,55. **Radio Jurnal**: 7,00; 19,00

RADIO SEBIȘ

6,00 **Fascinația muzicii**
7,00 **Weekend matinal**
8,00 **Viața spirituală**
9,00 **Cafeneaua duminicală**
11,00 **Răsul secolului**
12,00 **Fotoliul de duminică** - talk-show
14,00 **Sămânța adevărului**
14,30 **Crizantema de aur**
15,00 **Astăzi te sărbătorim** - muzică populară și dedicații muzicale
16,00 **Cutia Pandoriei**
19,00 **La mulți ani!** - dedicații muzicale
21,00 **Șueta cu Magi** - talk show
23,00 **Recitalul vedetelor**
0,00 **92,1 insomnii**
2,00 **Nocturnă muzicală**

Feroneria

200 DE MILIOANE S-AU DUS ÎNTR-UN CANAL... ÎNFUNDAT

De un deceniu nu se ştie al cui este

Ploile abundente din ultima perioadă au afectat şi câteva unităţi economice aflate pe Calea 6 Vânători. Un exemplu în acest sens este S. C. Feroneria S. A. Arad. Din cauza unui canal de scurgere a apei pluviale care, de un deceniu nu se ştie exact cui aparţine, câteva secţii de producţie şi depozitul de materiale al societăţii au intrat la... apă. Asta pentru că respectivul canal era înfundat. Ing. Ioan Jude, director la „Feroneria", a precizat: „De mai mulţi ani am fost afectaţi din cauza acestui canal. Am făcut adrese, din timp, la toate instituţiile, dar nici un răspuns. Nu s-a stabilit în competenţa cui intră acesta. Au venit nişte lucrători, care au încercat să remedieze situaţia. N-au reuşit şi au plecat."

Consecinţa? Timp de 5 zile în secţia balamale de tip greu nu s-a putut lucra, iar piese de feronerie au ruginit în magazie.

Valoarea lor se ridică la circa 200 de milioane de lei. Apa a trecut, problemele cotidiene rămân. La această oră „Feroneria" are datorii financiare, dar şi de încasat peste 7 miliarde de lei de la diverşi clienţi. Clienţi care au venit, au luat marfa, dar nu plătesc.

Datoriile sunt din anii trecuţi, pentru că din 1999 nu mai acceptăm să vindem produse fără a ni se da un ordin de plată, fie şi la 30 de zile", adaugă directorul Jude.

KÖLN-UL A ADUS UN CONTRACT

Peste 95% din producţie e destinată pieţei interne. În acest an „Feroneria" a lansat peste 25 de produse noi şi a participat la Köln la cel mai mare târg de profil din Europa. De altfel, aici s-a perfectat şi un contract cu un partener din Finlanda pentru mânere de dulap.

G. CONSTANTINESCU
Foto: **AL. MARIANUŢ**

În primul semestru

FPS ARAD A VÂNDUT ACŢIUNILE DE LA 15 FIRME

● Valoarea contractelor încheiate este de 27,5 miliarde

Direcţia Teritorială Arad a FPS a scos la licitaţie, în primele 6 luni ale anului, pachete de acţiuni de la 24 de societăţi comerciale. Dintre acestea s-au adjudecat 15, valoarea capitalului social vândut fiind de 14,9 miliarde de lei. În schimb, din aceste vânzări s-au obţinut 27,5 miliarde de lei, realizându-se, din punct de vedere financiar un randament al privatizării de 183,3%.

Trei societăţi comerciale au fost adjudecate de către investitori străini. Aceştia au achiziţionat acţiunile deţinute de FPS la IFET Arad, Agrimas Pâncota şi ICPV Arad.

Nu s-a înregistrat nici o ofertă de cumpărare sau negocierile au eşuat la S. C.Teba SA, S. C Azoma SA, S. C. Victoria S. A. La S. C. Astra-Vagoane-Călători concernul francez Alstrom se pare că este din nou interesat în a prelua pachetul de acţiuni deţinut de FPS.

RESTRUCTURARE ŞI LICHIDARE

La UTA şi ARIS se derulează programe de restructurare în vederea facilitării unei eventuale privatizări. Fiind societăţi mari, procesul este mai greoi. De asemenea, s-au aplicat aceleaşi terapii şi s-au redus pierderile la: Victoria Arad, Azoma Arad, Vitivinicola Barateca, Teba, Astra-Vagoane Călători, Agromec Gurahonţ.

Firmele Archim şi Araviascomb sunt la această oră în lichidare administrativă, iar lichidarea judiciară se aplică la Agrozootehnica Ceala, Carne, Arlefruct şi Horticola Nădlac.

Pentru al doilea semestru al anului au rămas de privatizat 24 de societăţi comerciale din judeţul Arad.

Directorul FPS Arad, Doru Sever Puia, crede că „în condiţiile aprobării recente de către Parlament a Legii 99/1999 privind măsurile pentru accelerarea reformei economice, este de aşteptat creşterea interesului investitorilor pentru achiziţionarea de acţiuni ale firmelor din portofoliul nostru."

G. CONSTANTINESCU

PERFECŢIONARE PROFESIONALĂ PRIN... LEONARDO DA VINCI

De câteva zile, Aradul are 21 de noi referenţi pentru activităţi comerciale interne şi internaţionale şi încă 70 de contabili. Toţi aceştia, în marea majoritate tineri au absolvit cursurile de specialitate, organizate de Camera de Comerţ Industrie şi Agricultură Arad.

Cu ocazia înmânării diplomelor de absolvire, ing. Nicolae Băcanu, preşedintele instituţiei arădene a spus: „Pregătirea şi perfecţionarea profesională este una dintre activităţile prioritare ale Camerei. Aceste cursuri postliceale organizate de noi sunt adaptate la cerinţele pieţei, iar metodele de pregătire sunt rapide şi elastice."

De altfel, genericul acestor cursuri a fost „Inserţie profesională promptă în societăţile mici şi mijlocii."

Un grup de 29 de cursanţi, din care 15 referenţi şi 14 contabili a participat la proiectul de plasamente din cadrul Programului de formare Profesională „Leonardo da Vinci", lansat de către Comunitatea Europeană.

Doamna Florica Caţavei, şefa Departamentului învăţământ - perfecţionare profesională, a declarat: „Am câştigat licitaţia pentru acest proiect cu programul nostru. Astfel, tinerii noştri cursanţi au avut prilejul să facă un stagiu de pregătire practică la societăţi comerciale franceze, la Lyon în perioada 31 martie - 23 aprilie 1999. Cred că a fost o experienţă unică pentru ei, mai ales că au putut simţii direct pretenţiile şi modul de gândire şi de a lucra în Occident."

G. CONSTANTINESCU

ÎN IUNIE RATA INFLAŢIEI A FOST DE 5,1%

Rata inflaţiei atinsă în luna iunie, de 5,1%, reprezintă un nivel extrem de ridicat, ceea ce face ca obiectivul Guvernului de a se încadra în acest an într-o inflaţie de 35% să fie deja compromis, întrucît pe primele şase luni inflaţia s-a situat deja la nivelul de 30,8%.

Inflaţia din iunie s-a situat aproape la acelaşi nivel cu cel al lunii precedente, cînd aceasta a fost de 5,3%, la baza acestei evoluţii stînd, atît în iunie cît şi în mai, creşterea semnificativă a tarifelor la servicii şi la mărfurile nealimentare.

"Evoluţia din iunie a inflaţiei este urmare a creşterilor de preţuri la energia electrică, produse în luna mai, şi majorării chiriilor. La mărfurile alimentare s-a constatat o creştere nesemnificativă. În perioada de vară, mărfurile alimentare cele mai vîndute sînt legumele, iar pe piaţă nu a existat o presiune asupra preţurilor", a declarat agenţiei MEDIAFAX Ivan Ungureanu Clementina, director general al Comisiei Naţionale pentru Statistică (CNS).

Tarifele serviciilor s-au majorat, în luna iunie, cu 11,8%, după ce în luna mai acestea s-au majorat cu 16,2%, constituind cele mai mari creşteri din ultimele luni.

De asemenea, preţurile la mărfurile nealimentare şi-au continuat creşterea în luna mai, atingînd 7,5%, în timp ce mărfurile alimentare s-au scumpit doar cu 0,5%.

BCR - LOCUL 558 ÎN CLASAMENTUL MONDIAL AL BĂNCILOR

Banca Comercială Română (BCR) este în urcare cu 89 de poziţii în clasamentul mondial al băncilor comerciale, ocupînd în prezent locul 558.

Acest clasament a fost alcătuit de revista britanică "The Banker" şi prezentat în numărul din luna iulie. Clasamentul ia în calcul capitalul de rangul I al băncilor, format din capitalul propriu şi rezerve.

BCR are un capital de rangul I - puterea băncii - de 425 milioane dolari. Această valoare situează BCR pe locul I în România, locul 8 în Europa Centrală şi de Est şi 558 în clasamentul mondial.

Topul 1000 al celor mai puternice bănci din lume are în frunte grupul american Citigroup, cu un capital de rangul I însumînd 41,889 miliarde dolari, urmat de BankAmerica Corp. - 36,877 miliarde dolari, HSBC Holdings - 29,352 miliarde dolari, Credit Agricole Group - 25,93 miliarde dolari şi Chase Manhattan Corp. - 24,121 miliarde dolari.

În Europa Centrală şi de Est primele şapte locuri sînt ocupate de bănci din Polonia - 3, Cehia - 3 şi Rusia - 1.

LUNI ÎNCEPE RĂSCUMPĂRAREA CERTIFICATELOR DE TREZORERIE DE LA POPULAŢIE

„Suntem pregătiţi, avem banii..." spune BURCĂ AUREL, directorul Direcţiei judeţene de trezorerie

Luni, 19 iulie, începe răscumpărarea certificatelor de trezorerie de la populaţie. Este vorba de emisiunea din 20 aprilie, cu scadenţă în 90 de zile şi o dobândă de 80 la sută. Operaţiunile se vor derula prin casieriile trezoreriilor din oraşe şi percepţiile rurale.

„Suntem pregătiţi, avem bani şi pentru răscumpărare, şi pentru plata dobânzilor. Nu este cazul ca lumea să se precipite. Programul de lucru va fi adecvat satisfacerii tuturor solicitărilor" a declarat pentru „Adevărul" directorul Direcţiei judeţene de trezorerie Arad, Aurel Burcă.

În cele cinci emisiuni lansate de Ministerul Finanţelor au fost vândute în judeţul Arad certificate în valoare de 46,5 miliarde lei.

Populaţia poate să subscrie sumele din certificatele scadente la noua emisiune pe care Ministerul Finanţelor o lansează pe 19 iulie, dacă nu doreşte banii pe loc. „Certificatele vor avea o scadenţă la 90 de zile, cu o dobândă de 69% sau 180 de zile şi o dobândă de 65%, dobândă peste cea practicată de băncile comerciale", a mai precizat directorul Trezoreriei Arad.

A doua emisiune de certificate de trezorerie din 18 mai va ajunge la scadenţă în 16 august.

DORU SAVA

Investiţie

VIITOAREA STAŢIE DE TRANSFORMARE DE 400 KV VA FI GATA ÎN TOAMNĂ

Pe Calea Şiriei au început lucrările de construcţie la viitoarea staţie de transformare de 400 KV. Staţia, care va îmbunătăţi legătura între sistemul energetic naţional şi cel european este realizată şi cu fonduri europene. Constructorul, CONAR SA, apreciază că la sfârşitul anului lucrările vor fi finalizate.

D.S.
Foto: **AL. MARIANUŢ**

Conform statisticilor

ARĂDENII MĂNÂNCĂ ŞI SE ÎMBRACĂ BINE

De la directorul Direcţiei Generale Judeţene de Statistică Arad, dl. Ioan Gruschinczky, am aflat principalii indicatori economico-sociali pentru prima jumătate a acestui an.

● În industrie, producţia industrială a crescut cu 0,9% comparativ cu aceeaşi perioadă a anului trecut. Nivele superioare faţă de cele înregistrate anul trecut au înregistrat ramurile: prelucrarea şi conservarea cărnii (+148,4%), fabricarea articolelor de îmbrăcăminte şi lenjerie din materiale textile (+116,9%), fabricarea încălţămintei (+76,6%), fabricarea băuturilor (+16,0%), producaţia de mobilă (+8,9%), articole de feronerie (+4,5%).

Producţia s-a redus semnificativ la: construcţia şi repararea materialului rulant (-36,5%), producţia de aparatură şi instrumente medicale (-30,8%), producţia de ţesături (-38,2%), producţia de ceasuri (-20,9%), extracţia petrolului brut (-20,3%), fabricarea produselor lactate şi a brânzeturilor (-17%).

● Numărul mediu de salariaţi pentru un eşantion de 60 de unităţi cu pondere în industrie a fost de 22966 persoane, faţă de 29606 persoane în perioada corespunzătoare a anului trecut.

● Efectivele de animale, comparativ cu aceeaşi perioadă a anului 1998 sunt în scădere la bovine (-6,4%) şi la păsări (-18,3%) şi în creştere la porcine (+5,6%) şi la ovine (+2,7%).

● Sectorul privat deţinea 94,5% din efectivul de bovine, 96,4% din efectivul de porcine şi 98,9% din cel de ovine şi caprine.

● Numărul şomerilor înregistraţi în perioada care a trecut din acest an este de 21.203 persoane. Rata şomajului a fost de 9,0%.

T. M.

REAL MADRID CAUTĂ ÎNTĂRIRI

Rămaşi, recent, în Italia cu prilejul turneului de la Tarcento, doi judoka români, Sebastian Rus (16 ani) şi Cosmin Petcu (18 ani) sunt pasibili de suspendare din partea Federaţiei de specialitate. Antrenorul care a condus delegaţia României, a fost suspendat temporar deoarece nu a avut grijă de sportivi, invocându-se totodată deficienţe în alcătuirea programului de pregătire. Astăzi şi mâine, clubul de fotbal Corvinul organizează în oraşul de sub Furnale Memorialul „Michael Klein". La competiţie participă, alături de echipa gazdă, formaţiile Zenika (Bosnia Herţegovina), Szombathely (Ungaria) şi Gloria Bistriţa. Tenismanul american Michael Chang, intrat în ultima vreme într-un „con de umbră", luptă din răsputeri pentru a reveni la forma care l-a consacrat. În momentul de faţă Chang ocupă locul 59 în clasamentul ATP, primul pas spre recucerirea terenului pierdut reprezentându-l, luna viitoare, concursul de Grand Slam „US Open". Antrenorul echipei Real Madrid, John Benjamin Toshack, s-a declarat nemulţumit de faptul că „albii" trebuie să întâlnească în etapa inaugurală a „Primerei Division", în deplasare, gruparea Real Mallorca. Transferul fundaşului central brazilian Cesar, de la Valladolid, este foarte aproape de concretizare, acesta urmând să fie naturalizat. De asemenea, Toshack este în căutarea unui portar şi a unui atacant. Arbitrii români au fost notaţi cu calificativele bine (Iulian Spătaru) respectiv excelent (Nicolae Marodin), la meciul din Cupa UEFA - Intertoto, disputat între FC Basel şi Bobby Brno, unde au fost delegaţi ca asistenţi. Cealaltă brigadă românească, desemnată pentru a oficia partida Velenje - Austria Lustenau, a fost notată astfel: centralul Viorel Anghelinei cu nota 8,00 iar tuşierii Bendeanu şi Negoescu, cu calificativul foarte bine. Comitetul Executiv al Federaţiei Române de Fotbal a decis, joi, să reducă la şase luni suspendarea observatorului federal Ion Crăciunescu, în cazul în care îşi va cere scuze faţă de preşedintele clubului Ceahlăul, Gheorghe Ştefan şi secretarul general al FRF, Adalbert Kassai. După aflarea deciziei, Crăciunescu a declarat că nu va proceda astfel, întrucât consideră că nu a jignit nici o persoană şi a slujit corect fotbalul. Crăciunescu este hotărât să informeze FIFA despre caz. Într-un meci amical, Manchester United a învins, cu scorul de 2-0, reprezentativa Australiei, la Melbourne, prin golurile înscrise de Blomqvist (min. 45) şi Butt (min. 75). Partida revanşă are loc duminică, la Sydney. Clubul Dinamo va prezenta, miercuri, lotul de jucători cu care va lua startul în ediţia 1999-2000 a campionatului de fotbal. Spectacolul surpriză va fi organizat tocmai la bazinul de polo din incinta Complexului Sportiv din Soseaua Ştefan cel Mare. Arbitrii spanioli vor purta pe tricourile lor, cu începere din sezonul viitor, o siglă publicitară. Federaţia de Fotbal din Spania a cedat societăţii „Media Park", pentru suma de 1,5 miliarde de pesetas (9 milioane de EURO), dreptul de a promova sigle publicitare pe tricourile arbitrilor iberici, în meciuri oficiale şi amicale. Căpitanul echipei germane Bayern München, Stefan Effenberg, va fi indisponibil pentru o perioadă de circa şapte săptămâni, din pricina unei accidentări la piciorul stâng. El va absenta, astfel, de la startul sezonului programat pe data de 14 august.

ADRIAN HĂRŢĂU

BURSA ŞTIRILOR

CEAHLĂUL, MAI ÎNALT CA ALPII

Preşedintele Ceahlăului, Gheorghe Ştefan, e hotărât să ţină piept mult titratei echipe, Juventus Torino.

Nu încape nici o îndoială că cel mai important eveniment fotbalistic de pe teritoriul ţării noastre din această vară, va avea loc duminică pe stadionul de la poalele Pietricicăi. Este vorba despre mult aşteptatul meci contând pentru turul trei al Cupei UEFA-Intertoto între Ceahlăul Piatra Neamţ şi Juventus Torino. La prima vedere pare un duel inegal, între David şi Goliat, între Gheorghe Şterfan „Pinalti" şi Agnelli.

După un parcurs excelent în primele două tururi, „plăieşii" Ceahlăului se găsesc în faţa adevăratului examen de maturitate, întâlnind una dintre cele mai galonate echipe ale „Bătrânului Continent". Chiar dacă italienii vor sosi la Piatra Neamţ cu garnitura a doua, ei rămân net favoriţi la câştigarea întâlnirii. Torinezii şi-au reînceput pregătirile de mai bine de o săptămână, antrenorul Cario Ancelotti având la dispoziţie 33 de jucători, dintre care doar 20 vor veni în România. „Unsprezecele" probabil pe care-l va alinia fostul jucător al Parmei şi Milanului îi va cuprinde pe **Van der Sar-Mirkovic, Ferrara, Iuliano, Pessotto-Zambrotta, Tachinardi, Bachini, Ametrano-Kovacevici, N. Amoruso**.

De cealaltă parte Viorel Hizo nu-i poate folosi pe Botez (suspendat), Costei Ilie, şi Alistar (accidentaţi). În aceste condiţii „galben-negrii" vor începe partida cu: **Câmpeanu-Atomulesei, Grozav, Perjă, Nemţanu - Enache, Solomon, M. Ionescu, Pantazi - Marc, Scânteie**.

Partida va putea fi urmărită duminică, începând cu ora 18,00 pe postul naţional de televiziune.

CĂLIN MNERIE

BASCHET

ARĂDENI, LA LOTUL NAŢIONAL DE JUNIORI

Directorul tehnic al echipei de baschet masculin West Petrom Arad, dl. Emeric Davidhazy, a fost investit în funcţia de antrenor coordonator al lotului naţional de juniori. În aceste zile, lotul se găseşte într-un stagiu de pregătire centralizată la Poiana Braşov, urmând să se deplaseze, în continuare, la Izvorul Mureşului. Tehnicianul efectuează o acţiune de selecţie în vederea cristalizării echipei care va aborda, în luna august, calificările pentru Campionatul European. Din selecţionata României face parte şi baschetbalistul arădean Răzvan Puf.

A. HĂRŢĂU

ABONAMENTE LA F.C. UTA

Începând cu data de 19.07.1999, ora 9,00, CLUBUL FC UTA (la sediul central) pune în vânzare abonamentele pentru noul campionat 1999-2000, după cum urmează:

1. Abonamente Tribuna I
Varianta 1 - 140.000 lei/tur
Varianta 2 - 180.000 lei/an

2. Abonamente Tribuna II şi Peluză
Varianta 1 - 65.000 lei/tur
Varianta 2 - 100.000 lei/an

În perioada 19.07.1999 - 24.07.1999, între orele 9,00-18,00 vor fi puse în vânzare abonamentele pentru abonaţii care vor să-şi menţină locurile avute, iar în perioada 26.07.1999 - 31.07.1999, între orele 9,00-18,00, abonamentele se vând la liber.

Informăm suporterii că preţul biletelor pentru turul de campionat va fi după cum urmează:

Tribuna I - 20.000 lei

Tribuna II şi Peluză - 10.000 lei, la care se mai adaugă preţul programului de joc de 5.000 lei.

Preşedintele clubului UTA, MARIN LUPAŞ

E VREMEA ZVONURILOR

● La UTA a început curăţenia de ... vară. Din 28 de jucători cu care s-a plecat la drum, la Moneasa, în pregătiri, sunt cu mult mai puţini. Unii sunt accidentaţi, alţii sunt pe la loturile naţionale şi mai există o categorie, a celor daţi afară. Printre ei, Grozav şi Freer. Primul, se zice că nu mai face parte din lotul „Bătrânei Doamne" din cauza ... numerelor de striptease, din iarnă. Şi, ce dacă „Mişu" şi-a mai găsit un loc de muncă? ● Se aude că la „Universitatea" Arad sunt o mulţime de antrenori. Toţi, numai unul şi unul. Toţi dau indicaţii, toţi fac schimbări, toţi se pricep la fotbal. Din ultimele informaţii am aflat că terenul „Motorul" este molipsitor. Nu de alta, dar şi echipa „motoristă" avea, în trecut, o grămadă de atotştiutori. Dacă vor ca echipa să meargă bine în campionatul ce stă să înceapă, studenţii ar fi bine să schimbe terenul. Să meargă, de exemplu, la... Macea. ● Surse demne de încredere dau ca sigură cumpărarea boxerului Florin Delamarian, după ce acesta a obţinut „bronzul" la Campionatele Naţionale desfăşurate săptămâna trecută. Se pare că Florin nu mai are visuri urâte, de plecare în Italia, ori renunţarea la sportul nobil dacă nu primeşte bani. Acum, aproape cert, Delamarian se va pregăti la Arena „Motorul" şi pe străzile din zonă. Adversari, cine iese prin cale. ● La Pecica, Pasini şi Pio del Monaco, preconizaţi pentru următorul sezon, preşedinte şi antrenor, se pare că dau din colţ în colţ pentru a se retrage. De vină sunt problemele tehnicianului, Pio del Monaco, acesta urmând să apară în faţa instanţei, în următoarele săptămâni. Citaţia îi va fi înmânată chiar la vamă, „de vină" fiind chiar fosta lui amantă, Tanţa Bucur. „U" West Petrom trebuie să îşi caute, încă de pe acum, dacă nu e prea târziu, alt antrenor.

S. ADELIN

TURUL FRANŢEI

Ciclistul belgian Ludo Dierckxsens a câştigat etapa a 11-a a Turului Franţei, care s-a disputat între localităţile Le Bourg d'Oisans şi Saint Etienne pe lungimea de 198,5 km.

Clasamentul etapei:

1.Ludo Dierckxsens (Belgia/Lampre)	4'34"03
2.Dmitri Konişev (Rusia/Mercatone Uno)	la 1'26"
3.Alexandre Vinokurov (Kazahstan/Casino)	acelaşi timp
4.Vladimir Belli (Italia/Festina)	la 1'28"
5.Rik Verbrugghe (Belgia/Lotto)	la 1'33"
6.Laurent Lefevre (Franta/Festina)	la 3'53"
7.Riccardo Forconi (Italia/Mercatone Uno)	la 5'07"
8.Erik Zabel (Germania/Telekom)	la 22'18"
9.Robbie McEwen (Australia/Rabobank)	a.t.
10.Giampaolo Mondini (Italia/Cantina Tollo)	a.t.

Clasament general:

1.Lance Armstrong (SUA/US Postal)	51'10"28
2.Abraham Olano (Spania/ONCE)	la 7'42"
3.Alex Zuelle (Elveţia/Banesto)	la 7'47"
4.Laurent Dufaux (Elveţia/Saeco)	la 8'07"
5.Fernando Escartin (Spania/Kelme)	la 8'53"
6.Richard Virenque (Franţa/Polti)	la 10'02"
7.Pavel Tonkov (Rusia/Mapei)	la 10'18"
8.Daniele Nardello (Italia/Mapei)	la 10'56"
9.Giuseppe Guerini (Italia/Telekom)	la 10'57"
10.Angel Casero (Spania/Vitalicio)	la 11'11".

Clasamentul general al sprinterilor (tricoul verde):

1.Stuart O'Grady (Australia/Credit Agricole)	200 puncte
2.Erik Zabel (Germania/Telekom)	197
3.George Hincapie (SUA/US Postal)	139.

Clasamentul general al cătărătorilor (tricoul alb cu buline roşii):

1.Richard Virenque (Franţa/Polti)	172 puncte
2.Lance Armstrong (SUA/US Postal)	131
3.Dmitri Konişev (Rusia/Mercatone Uno)	105.

Clasamentul general pe echipe:

1.Festina	154'01"46
2.Lotto	la 12'42"
3.ONCE	la 16'02".

BASCHET

Rezultate înregistrate, joi, în cea de-a doua zi a turneului de baschet masculin, contând pentru calificarea la Jocurile Olimpice de la Sydney, la care participă 10 echipe din America de Nord şi de Sud şi care se desfăşoară la San Juan (Puerto Rico), în perioada 14-25 iulie:

Grupa A:
Canada - Cuba 75-65
SUA - Uruguay 118-72

Grupa B:
Venezuela - Brazilia 91-68.

În lipsă de adversari

UTA JOACĂ ÎMPOTRIVA ECHIPEI WEST PETROM

Astăzi, pe stadionul UTA, începând cu ora 17,00, F.C. UTA întâlneşte formaţia arădeană „U" West Petrom. Acest „amical" trebuia să ducă la Arad pe Dinamo sau F.C. Bihor, însă în lipsa acestora, buni sunt şi „petroliştii".

De la ora 11,00, la Sebiş, Crişana va da piept cu Universitatea Arad, iar de la aceeaşi oră, la Salonta, Olimpia întâlneşte pe F.C. Arad Telecom. Cealaltă divizionară C arădeană, Inter, are pauză.

COMPONENŢA COMISIILOR DIN CADRUL FRF

Fostul arbitru internaţional Adrian Porumboiu nu a mai fost ales de membrii Comitetului Executiv al Federaţiei Române de Fotbal (FRF) în Comisia Centrală a Arbitrilor.

Comitetul Executiv al FRF a decis ca Biroul de Coordonare a Activităţii Arbitrilor să revină la vechea - denumire, Comisia Centrală a Arbitrilor (CCA).

Această comisie va fi formată din Dan Petrescu (preşedinte), Mircea Neşu (prim-vicepreşedinte), Nicolae Rainea (vicepreşedinte), Ştefan Constantin (secretar), George Ionescu, Aron Huzu, Francisc Kolossi, Ion Bonini, Zoltan Erdei, Radu Petrescu şi Nicolae Grigorescu (toţi membri).

Comitetul Executiv al FRF a stabilit componenţa comisiilor din cadrul FRF. Astfel, Comisia Campionatului Naţional va fi formată din Cornel Bădoiu (preşedinte), Florin Gîtejan (prim-vicepreşedinte), Nicolae Lăzărescu (vicepreşedinte), Petre Tătar (secretar), Victor Cicu, Mircea Constantinescu şi Mihai Ionescu (toţi membri).

Comisia de Apel va fi formată din Traian Tomescu (preşedinte), Nicolae Popa (prim-vicepreşedinte), Paul Vitelaru (vicepreşedinte), Petre Mihăescu(secretar), Francisc Kolossi, Lică Grigoraş şi Constantin Micu (toţi membri).

Comisia pentru Statutul Jucătorului din cadrul FRF are următoarea componenţă: Dumitru Mihalache (preşedinte), Ion Dănciulescu (vicepreşedinte), Ilie Stelian (secretar), Dan Ionescu şi Doru Boşca (ambii membri).

COMITETUL EXECUTIV AL FRF A MĂRIT BAREMURILE PENTRU ARBITRI ŞI OBSERVATORI

Comitetul Executiv al Federaţiei Române de Fotbal (FRF) a aprobat mărirea baremurilor pentru arbitri şi observatori care conduc partidele din cadrul Diviziilor A, B şi C şi pentru campionatul feminin şi de juniori.

Astfel, un arbitru de Divizia A va primi pentru un meci 3 milioane de lei (brut), pentru Divizia B - 700.000 de lei, Divizia C şi tineret - 500.000 de lei, iar în Divizia A feminin şi juniori - 400.000 de lei. Un observator va fi remunerat cu 500.000 de lei în Divizia A, pentru un meci, cu 340.000 de lei în Divizia B, cu 220.000 de lei în Divizia C şi tineret şi cu 80.000 de lei, pentru un meci de juniori. Un însoţitor va primi 250.000 de lei pentru un meci în Divizia A, 170.000 de lei pentru un meci în Divizia B şi 120.000 de lei pentru un meci în Divizia C şi tineret.

Comitetul Executiv al FRF a mai aprobat regulamentul de activitate al însoţitorilor arbitrilor şi observatorilor delegaţi la meciurile din cadrul Diviziei A "Ursus", a declarat preşedintele FRF, Mircea Sandu. Însoţitorii arbitrilor şi observatorilor din cadrul Diviziei A "Ursus" vor fi informaţi despre componenţa brigăzilor de arbitri, precum şi a observatorilor delegaţi la partidele respective cu trei zile înainte de data desfăşurării meciurilor. Aceştia se vor ocupa de cazarea şi masa arbitrilor şi a observatorilor, urmînd să-i însoţească pe aceştia pe toată durata delegaţiei lor în judeţul respectiv. De asemenea, sumele stabilite pentru baremurile arbitrilor şi observatorilor vor fi preluate de către însoţitori, de la preşedinţii de cluburi, urmînd ca ei să efectueze plata oficialilor federaţiei. Lista însoţitorilor: Argeş -Sorescu şi Anuţescu, Bacău: Nuţu, Nicolau şi Buhaliu, Bistriţa Năsăud: Borgovan şi Jilea, Braşov: Măierean şi Voicu, Caraş Severin: Corocan şi Cosmanovici, Constanţa: Pîrvu şi Georgescu, Dolj: Ţenea, Petrică şi Neaţu, Galaţi: I. Silviu, Neamţ: Popa şi Tociu, Prahova: I. Mihai, A. Gheorghe şi Paşcu, Bucureşti: Stîncan, Ene, Mustaţă, Crişan, I. Alexandru şi R. Brăteni

Lista observatorilor din cadrul Diviziei A "Ursus" cuprinde 32 de persoane: Valentin Alexandru, Dan Petrescu, Adalbert Kassai, Cristian Bivolaru, Nicolae Pantea, Corneliu Costinescu, Ilie Puia, Mircea Neşu, Nicolae Rainea, Constantin Ştefan, George Ionescu, Aron Huzu, Radu Petrescu, Zoltan Erdei, Francisc Kolossi, Ion Bonini, Adrian Porumboiu, Aurel Comşa, Vasile Anghel, Mircea C. Ionescu, Adrian Rămureanu, Mircea Salomir, Alexandru Boc, Mircea Dridea, Victor Ciocan, Florin Gîtejan, Mircea Constantinescu, Ioan Igna, Dumitru Mihalache, Gheorghe Constantin, Mihai Ionescu şi Iosif Urs.

BANCA INTERNAȚIONALĂ A RELIGIILOR

SUCURSALA ARAD

Capital social integral vărsat: 200 miliarde lei
2900 Arad, România | Nr.înreg.Reg.Com.: J02/529/1996
Str. Eroul Necunoscut nr. 10 | Nr.Reg.Bancar: RB-PYR-40-021/1999
tel.: 057/282233 ◆ fax: 057/283022 Cod fiscal: 8657910

AGENȚIILE: SÂNTANA, PÂNCOTA, LIPOVA, SEBIȘ și GURAHONȚ

Lansează începând cu data de 19 iulie 1999 următoarele produse bancare:

Denumirea produsului bancar	Scadența în zile	% dobânda lunară	Plata dobânzii
Certificate pt. cont de depozit	60	72	la scadență
Certificate de depozit pt. credincioși	90	70	lunar
Certificate pt. cont de depozit	120	70	lunar
Certificat pt. sărbătorile de iarnă	167	65	lunar

Valoarea minimă a unui certificat este de 300.000 lei. Certificatele se vor emite numai persoanelor fizice.

Operațiunile cu aceste produse bancare nu se comisionează.

În cazul în care se solicită răscumpărarea înainte de termen a certificatului nu se va acorda dobânda și nu se va încasa comision.

Informații la Sucursala Arad, telefon 282233.

ÎN ATENȚIA SOCIETĂȚILOR COMERCIALE!

Începând cu data de 13.07.1999 se vor distribui formularele privind raportările pe semestrul I 1999, împreună cu Normele metodologice MF nr. 370542/04.1999, privind întocmirea acestora.

Contravaloarea unui set este de 26.000 lei.

Imprimatele se vor distribui de la magazinul de imprimate din Arad, str. Stejarului nr. 6, zilnic, între orele 8-15.

Societățile comerciale de pe raza județului Arad vor procura seturi de imprimate necesare de la unitățile fiscale teritoriale unde sunt arondate (circumscripții și percepții).

Societățile comerciale care nu au desfășurat nici un fel de activitate de la înființare și până la data de 30.06.1999 vor depune o declarație pe proprie răspundere în acest sens, care va conține obligatoriu toate datele de identificare a societății (denumire, adresă, cod fiscal, nr. înmatriculare la Camera de comerț și capital social).

Agenții economici interesați pot procura de la serviciul de informatică al DGFPCFS Arad, camera 35, programul informatic privind verificarea raportărilor semestriale împreună cu Normele metodologice. În acest sens vor prezenta câte o dischetă pentru fiecare societate.

Director general
Gavril Chiș
(659421)

JUDECĂTORIA INEU

DOSAR EXECUȚIONAL NR. 1029/1997

În data de 30.07.1999, ora 12,00, la sediul Judecătoriei Ineu - Biroul executor judecătoresc - se vinde la

LICITAȚIE PUBLICĂ

imobilul casă și teren din localitatea Cermei nr. administrativ 872, cu prețul de strigare de 42.000.000 lei, proprietatea debitoarei Selegean Floare, la solicitarea Băncii Agricole SA Arad.

CONDIȚIILE de licitație se pot consulta la sediul Judecătoriei Ineu în zilele de luni și vineri, orele 10-12.

(5224091)

PENITENCIARUL ARAD

Angajează prin concurs:

LUCRĂTORI (SUBOFIȚERI)

pentru biroul evidență deținuți:

CONDIȚII:

- absolvenți ai facultății de drept cu examen de licență;
- vârsta maximă 35 ani;
- domiciliul stabil în municipiul Arad;
- bărbații, stagiul militar satisfăcut.

Informații suplimentare se pot obține la sediul unității din municipiul Arad, str. Eftimie Murgu nr. 5-7.

La doi ani de Dialog, o ofertă excepţională!

2 ani de Dialog pentru tine

NOI TARIFE! Pentru planurile tarifare Dialog 600, Dialog 300 si Dialog 50! Acum poti vorbi mult mai ieftin!

Vorbeşti două luni de două ori mai mult pentru că în primele două luni ai dublul minutelor din abonament!

Cumperi mai uşor pachetele Dialog, acum cu preţuri începând de la **20 USD*!**

O Placuta surpriza! 2 noi abonamente: Dialog 1000 si Dialog Inedit!

* Fără TVA

UNIVERSUM TRADE

La magazinul de pe Bdul Revolutiei nr 91
Telefon 057 /281681 sau 094568855

ANIVERSĂRI

Cu ocazia zilei de naștere, pentru cea mai dulce soție și mamă,
PABIN CAMELIA,
un călduros „LA MULȚI ANI!" și să i se împlinească toate dorințele. Te iubim mult de tot: soțul și fiul Adi. (19004)

Pentru scumpa noastră soră și cumnată,
ILISIE CORNELIA
cu ocazia zilei de naștere „LA MULȚI ANI!", sănătate și multă fericire. Familia Pabin. (19004)

Pentru
KUKLA MARIUS,
cu ocazia căsătoriei și a zilei de naștere, îți urez CASĂ DE PIATRĂ și LA MULȚI ANI. Tati. (18875)

Surorilor mele dragi
VIRGINIA BUDUGAN
din BRUSTURI și
AURICA SĂSĂRMAN
din FÂNTÂNELE, din tot sufletul: „LA MULȚI ANI" și tot ce-i mai bun din lume, azi, de ziua lor. Nina. (18950)

Sărbători fericite și „LA MULȚI ANI" dorim tinerilor
ILIE și CICI FILIP.
Buni, Mărioara, Doru, Rodica, Oana, Paul, Ancuța. (18954)

VÂNZĂRI APARTAMENTE O CAMERA

Vând garsonieră confort I, stația Confecții, gresiată, faianțată, balcon închis, telefon. Informații telefon 254121; 232301. (18408)

Vând garsonieră zona 300, neîmbunătățită, etaj IV. Telefon 260407. (18508)

Vând 1 cameră, dependințe, str. Crișan nr. 3, negociabil. Telefon 251286, după ora 17. (18509)

Vând garsonieră la parter colțul blocului Piața UTA, bloc U7, ideal pentru privatizare. Telefon 264685. (18926)

Vând garsonieră confort III, zona Romanilor. Telefon 231769. (18491)

Vând garsonieră confort I, cameră, bucătărie, baie cu vană, balcon, etaj I, Confecții; preț 8.800 DM negociabil. Telefon 272957. (18909)

Vând garsonieră Pecica, bloc G4. Telefon 468785, 468781. (5213521)

VÂNZĂRI APARTAMENTE DOUĂ CAMERE

Vând apartament 2 camere, îmbunătățit; Alfa, etaj II, bloc 17, sc. B, apartament 10; garaj; preț avantajos. Telefon 258633. (18211)

Vând apartament două camere, decomandate, hol mare, bl. Y8B, sc. B, et. VIII, ap. 34. Telefon 245054, 224486. (18375)

Vând apartament cu 2 camere, str. Spitalului, bloc 5 AB, sc. B, ap. 2. Telefon 230732. (18460)

Vând apartament 2 camere, confort I, decomandat, Arad, str. T. Vladimirescu, nr. 8, etaj IV, ap. 13, preț 22.500 DM negociabil. Telefon 233647; 531409. (18735)

Vând urgent apartament 2 camere, confort I, îmbunătățit, str. Liviu Rebreanu. Telefon 092.673879, 256859. (18999)

Vând apartament 2 camere, dependințe, mobilat, str. Sinaia. Telefon 094.555.692. (19008)

Ocazie unică! Vând urgent apartament 2 camere, 53 mp, Calea Romanilor, bloc 4/4. Telefon 016.353.829. (18749)

Vând apartament 2 camere, decomandate, zona Banu Măracine. Telefon 092/245496. (18780)

Vând apartament 2 camere, confort I, îmbunătățit cu garaj, Vlaicu. Telefon 245442. (18490)

Vând urgent apartament 2 camere, decomandate, Vlaicu, garaj, Telefon 254545, 262400. (18790)

Vând apartament 2 camere, et. II, Alfa cu garaj, 15.500 DM. Telefon 273571. (18868)

Ocazie! Vând apartament spațios, 2 camere, super amenajat, UTA, etaj IV, 16.900 DM. Telefon 092.344.705. (18794)

Vând apartament 2 camere + cameră copil, toate utilitățile, etaj III, garaj, Piața Spitalului, preț 26.500 DM negociabil. Telefon 094.793.013; 253472; 236171. (18803)

Vând apartament 2 camere, cu bucătărie mobilată, zona Piața Spitalului, bloc 1B, apartamentul dat în folosință în 1998, nu a locuit nimeni în el. Telefon 511338 până la ora 16 și Cermei nr. 214, după ora 18. (36331557)

Vând apartament în Lipova, 2 camere. Informații telefon 562229, stare foarte bună. (5224851)

Vând apartament 2 camere, bloc 304 Micălaca, etaj 6, îmbunătățit, 17.500 DM negociabil. Telefon 259651. (18256)

Vând apartament 2 camere, îmbunătățit recent; preț convenabil. Telefon 562482, Lipova. (3629496)

Vând 2 apartamente cu 2 camere, pe aceeași scară. Telefon 245861 sau 249871. (18909)

Vând apartament 2 camere, nou, Piața Spitalului Arad. Telefon Timișoara, 056 - 134490. (189319

VÂNZĂRI APARTAMENTE TREI CAMERE

Vând apartament 3 camere, et. III, garaj, Alfa. Telefon 258271, 283064. (18122)

Vând apartament 3 camere, zona 300. Telefon 272019. (18727)

Vând apartament 3 camere, parter, Alfa, bl. 32. 17.000 DM. negociabil. Telefon 092.237.784. (18810)

Vând apartament 3 camere, central, vizavi de BRD. Telefon 254990. (18879)

Vând urgent apartament 3 camere, 10/10 confort I decomandat, Vlaicu, Stomatologie, 18.000 DM negociabil. Telefon 241800, orele 18-23. (18513)

Vând apartament 3 camere, cu gaz, ideal pentru firmă, cabinet. Telefon 248535. (18196)

Vând apartament 3 camere, str. dr. I. Suciu. Telefon 222933, după ora 18. (18310)

Vând apartament 3 camere, decomandat, vedere pe ambele părți. Telefon 253326. (18081)

Vând convenabil apartament 3 camere, et. I, Micălaca. Telefon 262575. (19023)

VÂNZĂRI APARTAMENTE PATRU-CINCI CAMERE

Vând apartament 4 camere, confort deosebit, central. Telefon 235588, seara. (18313)

Vând apartament 4 camere, Aurel Vlaicu, 135 milioane sau 16.500 DM. Telefon 224942, după ora 16. (18402)

Vând apartament 4 camere, et. III, bl. 102, Micălaca. Telefon 267101. (18866)

VÂNZĂRI CASE

Vând urgent vilă ridicată în roșu, Subcetate, str. Diogene, nr. 1A, 35.000 DM. Telefon 258771. (18213)

Vând casă central, 63.000 DM. Telefon 094.837.193, 259246, Arad. (18296)

Vând casă, str. Griviței nr. 30. Telefon 251042, 094.397.419. (18280)

Vând casă cu grădină în Cuvin 2400 mp, anexe, ocupabilă imediat, preț negociabil. Telefon 057/265390, 092.251.535. (18389)

Vând VILĂ, locuibilă, construcție nouă, toate facilitățile. Telefon 285485; 092.607.568. (19026)

Vând casă în Buteni, sau schimb cu Arad. Telefon 221263. (18462)

Vând casă în Mîsca, poziție foarte bună, grădină mare, 2 intrări; zilnic. Telefon 094.863.109. (18484)

Vând casă cu grădină mare 2880 mp, Galșa nr. 288, ocupabilă imediat. Informații telefon 287377. (17973)

Vând brutărie în sat Cruceni, comuna Șag. Informații nr. 231. (18773)

Vând urgent casă veche cu grădină, Grădiște. Telefon 253575, 262400. (18790)

Vând casă 2 camere, baie, hol, bucătărie, cămară, cu grădină mare, în Pecica, nr. 2141/3. Telefon 468917, toată ziua. (18781)

Vând casă 3 camere, anexe gospodărești, suprafața 2200 mp (sau 1200 mp), 48.000 DM, preț negociabil. Micălaca, str. Dreptății, nr. 2. Informații telefon 263759. (18733)

Vând casă 4 camere, dependințe, anexe și grădină, localitatea Vladimirescu. Telefon 282733. (18471)

Vând casă în Zimandul Nou, nr. 145. Telefon 277531. (18403)

Vând (schimb) casă în Sâmbăteni, nr. 27. Informații telefon 274046. (18798)

Vând casă mare, 5 camere, cu gaz, grădină, zona UTA, str. Bucegi, nr. 12. Telefon 248535. (18196)

Vând casă cu grădină în Arad - Grădiște, accept variante; preț 65.000 DM negociabil. Telefon 276724. (17869)

Vând, schimb casă mare cu garsonieră sau apartament + diferență, Vladimirescu, str. Gării, nr. 11. (18925)

Vând casă Sântana, str. Romanței, nr. 137. Telefon 462141. (18899)

Vând casă cu grădină mare, în Sântana, str. Urării, nr. 5. Informații telefon 247937, Arad. (18891)

Vând casă cu grădină în Gai, str. Spătaru Pre nr. 16. Informații telefon 247937. (18891)

Vând casă mică cu teren mare, preț 50 000 DM negociabil. Informații str. dr. Ion Rațiu, nr. 66. 6847)

Vând casă în Lipova, 5 camere, dependințe, garaj, grădină, cablu, satelit, preț informativ 100.000 DM. Informații telefon 561706 sau 567 23 (2629452)

Vând urgent casă în Frumușeni, nr. 164; 13.000 DM sau schimb cu apartament 2 camere. Telefon 253167; 288938; 092.891.709 după ora 18. (18961)

Vând în Pâncota, str. Horia, nr. 15, casă compusă din spațiu comercial, de producție, locuință, baie, anexe, grădină; 28.000 DM. Telefon 281228. (18942)

Vând vilă toate facilitățile. Informații telefon 092.-348.103. (18895)

Vând casă, Grădiște sau schimb cu apartament 2 camere + diferență. Telefon 273936 sau 272664. (19014)

VÂNZĂRI SPAȚII COMERCIALE

DORIȚI O AFACERE SIGURĂ? Vând: casă mare 6 camere, 2 băi, bucătărie, 3 BRUTĂRII funcționabile; un MAGAZIN DESFACERE, birouri; MAGAZII de depozitare; 3 AUTOTURISME pentru transportat pâine. Telefon 286378. (17620)

Vând hale amenajate 420 și 550 mp, zonă centrală; preț avantajos. Telefon 092.347.612. (18922)

Vând spațiu comercial Strand. Telefon 267928. (18892)

VÂNZĂRI TERENURI

Vând TEREN INTRAVILAN cu fundație solidă, deosebit, central, Vlaicu, lângă Poștă, 50.000 DM. Telefon 289456, 092.239.242. (18172)

Vând teren 710 mp, str. Brâncoveanu, nr. 49 (fostă Scărișoara), vizavi de Benzinăria „Amarad"; loc deosebit; apă, gaz. Telefon 094.180.071. (18437)

Vând teren cu casă veche 1100 mp, str. Ivrianu, nr. 7. Telefon 094.568.863. (18439)

Vând 500 mp din grădină în Bujac, str. Petru Maior, zonă liniștită cu posibilități apă, gaz, telefon. Informații telefon 273074, 211929. (18376)

Vând loc de casă cu grădină, la șosea Sâmbăteni, posibil privatizare. Telefon 216161. (18925)

VÂNZĂRI AUTO

Vând avantajos anvelope auto, folosite, import, dimensiuni diverse. Telefon 262616, 563027. (18157)

Vând convenabil Dacia 0 km, orice model, livrare imediată. Telefon 094.391.896; 421145. (17688)

Vând RENAULT 5 GTX, an fabricație 1989, 1721 cmc, 7.500 DM negociabil. Telefon 247473 - orele 9-12; 250308 - după ora 13. (14048)

Vând combină agricolă marca Massey Ferguson, cu masa pentru porumb și grâu, preț 13.000 DM, negociabil, 3 Claas Matador Standard cu masa de 3 m, preț 8.200 DM. Telefon 059-318018, 094 846 440. (17966)

Vând camion Scania 360, cu remorcă 29 tone. Telefon 094.607.512. (18204)

Vând Renault 21, 1988, închidere centralizată, servo direcție, turelă, 4.500 DM negociabil. Telefon 277566; 092.664.922. (18214)

Vând Dacia 1310, an 1985 și tractor U-650. Telefon 535027. (18290)

Vând BMW 316i, an 1997, 28.000 km, full option, nou, plata în rate cu avans minim 50% din valoare, garanție este autoturismul. Telefon 094.517.763, între orele 9-14. (18262)

Vând CAMION FIAT, an 1986, 5183 cmc, 11,5 tone, fără dubă, vama plătită, neînmatriculat, preț 4.500 DM. Telefon 092.459.403. (18382)

Vând autoturism Ford Scorpio, stare excepțională, 1991, injecție. Telefon 092/245496. (18780)

Vând Opel Ascona, an 1986, Diesel, înmatriculat pe biserică, cu împuternicire, 3.500 DM. Telefon 257713. (18804)

Vând Renault 21, Nevada injecție, benzină, înscris recent. Telefon 094/698849. 18274)

Vând Mercedes 300 Diesel, caroserie 116, rezervor 108 litri, 3.000 DM, negociabil. Telefon 274026. (18717)

Vând Dacia 1304, acoperită, roșie, 2.000 km, în garanție; Dacia 1310 roșie, 20.000 km. Telefon 094.391.896; 421145. (18716)

Vând Opel Vectra 2000 i, 1990, nerulată în țară. Telefon 092.534.616. (18751)

Vând Dacia papuc, 4000 DM din 1992. Telefon 094.897.699. (18830)

Vând Dacia, 1990, stare foarte bună, 2.600 DM, negociabil. Telefon 238425. (18850)

Vând Opel Omega, fabricat 1993, 120.000 km, Euro 2, aer condiționat, automatic, preț informativ 7.500 DM. Telefon 462486. (18856)

Vând remorcă nouă neînmatriculată pentru autoturism, preț convenabil. Telefon 278168. (18810)

Vând remorcă 5 tone, localitatea Chișineu Criș. Telefon 094.531.859. sau 523088. (Ag. Criș)

Vând autobasculantă Saviem 6,5 tone, obloane înalte, stare perfectă de funcționare, remorcă Barthau 2 axe, 2000 kg, preț negociabil. Telefon 258318, 094.605.192. (18874)

Vând Dacii noi, 0 km. Telefon 094.157.830; 246423. (18501)

Vând remorcă RM2, înmatriculată, preț negociabil. Telefon 149 A, Beliu. (5215842)

Vând Dacia 1310, 1984, 1.900 DM negociabil. Telefon 277942, după ora 17. (18774)

Vând auto Dacia 1300 și Dacia papuc, preț negociabil. Telefon 420853. (3629431)

Vând Nissan Sani, an fabricație 1986, fără talon, motor 1,3. Informații telefon 420597, 420020. (3629433)

Vând Opel Omega 2000 i, culoare roșie, cu îmbunătățiri, stare excepțională, an 1990 decembrie. Telefon 216161. (18925)

Vând urgent tractor U 650, în stare bună. Telefon 220271. (18912)

Vând orice piese Citroen GSA + talon. Telefon 473336. (18896)

Vând piese Mitsubishi și Opel Kadet. Informații telefon 232111. (18836)

Vând Renault Express Diesel, an fabricație 91. Informații telefon 279674. (18927)

Vând multicar M25, în stare bună. Informații telefon 474074. (3718986)

Vând tractor U 650, cu reparație capitală. Telefon 255662. (18948)

Vând talon și CIV Fiat Ducato Diesel, 2500 cmc, 1987. Telefon 281228. (18942)

Vând Dacia Breack, an 1994, stare bună, preț 3.600 DM. Telefon 246640. (18933)

Vând (schimb) cu autoturism benzină + diferență, **Talbot Horizon** Diesel, persoană fizică. Telefon 461289. **(18929)**

Vând auto Lada 1300, stare foarte bună. **Telefon 248085. (18915)**

Vând Dacia 1310, an 1989, preț 2.500 DM negociabil. Informații telefon 094.144.166. (18964)

Vând tractor agricol 650, cu cabină, 1987. Telefon 468785; 468781. (5213522)

Vând camion Raba Benă, cu remorcă, în stare de funcționare. Telefon 462974. (3629595)

Vând BMW 324, sport, stare bună. Telefon 281289. (19003)

VÂNZĂRI ELECTRO

Vând diverse tipuri TV COLOR, preț 600.000 lei, garanție 6 luni. Telefon 244904, orele 9-17. (17753)

Vând vitrină frigorifică, occidentală, congelator cu sertare, frigider. Telefon 259339. (18155)

Vând mașină de spălat autor.ată 1.275.000 lei; TV col cu telecomandă 850.000 lei. Telefon 262616, 259339. (18156)

Vând TELEVIZOARE color en gros, en detail, funcționabile și nefuncționabile, cele mai mici prețuri. Telefon 289456, 092.239.242. (18172)

Vindem o mare gamă de televizoare color (100 modele) prețuri convenabile. Telefon 211213, 094.161.486. (18021, 18150)

Vând combină frigorifică 1.400.000 lei. Telefon 285010. (18291)

Vând TV color 800.000 lei cu garanție. Telefon 285010. (18291)

Vând urgent copiator Sharp A3 și A4, la preț foarte bun. Telefon 094.787.488. (18341)

Vând aparat înghețată german cu 2 brațe și mașină cusut Ileana. Telefon 259232. (18417)

Vând aparat înghețată, monofazic cu un braț. Telefon 287041. (18805)

Vând calculator Pentium 266 Voodoo-3DFX și combină muzicală Philips. Telefon 272843. (18835)

Vând casă de marcat „Royal", 3.000.000 lei. Telefon 092.608.461; (211638, după ora 23.). (18952)

Vând TV Daewoo nou, 37 cm, TXT, 320 DM. Telefon 242502. (18941)

Vând urgent CD Panasonic ultimul tip, cu 5 CD, 1.000 DM negociabil. Telefon 279006. (18998)

Vând computer capsulă 800 W cu frigider Julap. Telefon 281289. (19003)

VÂNZĂRI DIVERSE

Vând: BOLȚARI TERMOIZOLATORI, 4 modele; PAVELE, BORDURI, etc. Telefon 245689. (17720)

Vând PLASĂ GARD zincată, orice dimensiuni, PLASĂ RABITZ și CUIE CONSTRUCȚII, str. Vrabiei nr. 4. Telefon 289997, 275701, 094.558.552. (10939)

Vând: UȘI, FERESTRE, PAL, PLACAJ, PFL, LAMBRIURI, DUȘUMELE, PLASĂ RABITZ, CUIE, FIER BETON, ȚEVI, PROFILE, TERACOTE, VOPSELE, BCA, ȚIGLĂ, VAR 22.500 lei/ sac; CIMENT 45.500 lei/ sac; MEMBRANE BITUMINOASE, VATĂ MINERALĂ; str. Pădurii, nr. 69, orele 8-17. Telefon 211272. (18965)

Vindem avantajos TV, combine și lăzi frigorifice, frigidere, mașini de spălat, videouri, receptoare satelit, biciclete, anvelope auto, diverse dimensiuni. Arad, telefon 563027. (14103)

Vând calorifere fontă, toate tipurile, garanție totală de la 30.000 lei/element, str. Petru Rareș nr. 77. Telefon 220659, 276859. (18281)

Vând urgent scânduri construcții, de 2,5 și 7 cm. Telefon 092.534.616. (18750)

Vând ouă de prepeliță (medicament) cu instrucțiuni. Telefon 289966, 248064. (18455)

Vând calculator Schneider 286 monitor color, 1.000.000 lei, mașină de cusut Singer, mare, 700.000 lei; celular Nokia 2110 cu încărcător și husă, 150 DM; articole din piele. Telefon 276572. (18887)

Vând LEMNE FOC tăiate, esență tare, orice cantitate. Telefon 276488.

Vând presă de boltari și betonieră mare, cu acte sau fără. Telefon 414231. (18778)

Vând aparat stomatologic Siemens Siromat, stare foarte bună, preț 3.700 DM negociabil; pulturi albe melamină; suport pentru spații comerciale; mochetă import; birouri; butoaie motorină. Telefon 251360 sau 094.396.191. (18761)

(Continuare în pagina 11)

(Urmare din pagina 10)

Vând solar din țeavă. Telefon 272019. (18727)

Vând sau închiriez garaje, str. Hațeg, nr. 7, zona Fortuna. Telefon 057 - 211135 sau 092.372.699. (18465)

Vând dulap de haine, un loc de veci la UTA, cuptor electric nou. Telefon 248535. (18196)

Vând toată gama de echipamente sportive. Relații telefon 094.883.006. (18342)

Vând cărămidă nouă, de fabrică, 70.000 bucăți. Telefon 287920, după ora 20. (18724)

Vând SRL cu multiple acțiuni, înființat în 1996. Telefon 216161. (18925)

Vând 2 fotolii și măsuță pentru hol și congelator 4 sertare, Telefon 242792. (18878)

Vând diverse uși vopsite din lemn, pentru interior; vană mare; chiuvetă; WC; bideu; boilere electrice. Telefon 281228. (18942)

Vând JUNINCI GESTANTE 8-9 luni sau fătare, rasa Holstein. Informații localitatea Bata, nr. 112, telefon 115; 242119. (18969)

Vând autoturism Oltcit; congelator Arctic; frigider Arctic. Telefon 270090, zilnic. (18975)

Vând geamuri; uși balcoane dubie; 7 grupuri calorifere tip București; toate folosite 3 ani, cu rolete, la comandă și injector automat motorină. Telefon 288110. (18972)

Vând tejghea tâmplărie stare foarte bună. Telefon 236781. (18973)

Vând vacă bălțată românească tânără, cu vițel, garanție, peste 20 litri lapte, Sighete Cornel, Șimand, nr. 1130. Telefon 105. (18974)

Vând mobilă dormitor; bucătărie; aragaz 4 ochiuri; canapea; etc. Telefon 254498. (18977)

Vând țiglă mică, Pecica. Telefon 468828. (5213523)

Vând dulap haine 3 uși, cântar 550 kg, raft pentru magazin alimentar. Telefon 281289. (19003)

CUMPĂRĂRI TERENURI, IMOBILIARE

Cumpăr apartament 4-5 camere, în blocurile de asociație, sau casă, stare bună. Telefon 270872. (18081)

Cumpăr urgent apartament 1 cameră sau garsonieră confort I. Telefon 270872. (18081)

Cumpăr apartament 3 camere, prefer blocurile noi. Telefon 253326. (18081)

CUMPĂRĂRI DIVERSE

Cumpărăm mobilier vechi (ANTIC) sculptat cu plata pe loc: mese, scaune, birouri, vitrine, oglinzi, pendule, noptiere, candelabre, lămpi, aparat foto cu picioare lemn, piane, patefoane și altele. Telefon 094.277.066, orele 9-21. (18286)

Cumpăr soia boabe. Telefon 094.793.013.

CERERI ȘI OFERTE DE SERVICII

Angajăm MĂCELARI-MEZELARI și TRANȘATORI. Punct lucru Grădiște. Telefon 092.275.649. (19008)

Magazinul „B.N. ELECTRONIC" din str. Caius Iacob nr. 9-11, angajează: ȘEF MAGAZIN: bărbați, maxim 35 ani; minim studii medii; garanție materială. Se oferă salarizare atractivă. Persoanele interesate vor trimite un C.V. la telefon/fax 054/247496. (f. 659440)

ANGAJĂM tineri/tinere cu prestanță deosebită, fire comunicativă și ambiție. Oportunități de călătorie și salarizare excepțională!!! Sunați la 210858. (18742)

AF „ANA" primim ucenici pentru meseria confecții încălțăminte, cusători, tâlpuitori; fete; băieți. Telefon 273977. (18944)

Angajez TINERI. Rog seriozitate. Telefon 287080, 092.274.870, după ora 9. (19027)

PRESTĂRI SERVICII

EXECUTĂM construcții noi, predare la cheie; REPARAȚII, FINISAJE. Telefon 258771; 094.-534.726. (18212)

TAPIȚEZ, REPAR: canapele, colțare, uși, rolete; calitate; negociabil. Telefon 268529. (18757)

MONTEZ TERACOTE orice tip; garanție; calitate. Telefon 216, Olari. (18970)

DIVERSE

SC „ROMTEXTIL IMPEX" SRL dorește să obțină autorizație de mediu pentru magazinul din Arad, str. Dreptății, nr.23, bloc 717, ap. 17. Eventualele contestații se pot depune la Agenția de Protecția Mediului Arad, Bd. Dragalina, nr. 16. (18839)

Cooperativa SĂVÂRȘIN organizează licitație în data de 29 iulie, ora 12, pentru darea în cooperare sau închiriere a magazinelor Pârnești și Cuiaș, magazin mobilă și brutărie în Săvârșin.

În data de 20 iulie 1999, ora 12, se vinde la licitație publică imobilul situat în Arad, str. Ciobanului, nr. 28, bloc 603, sc. A, ap. 12, proprietatea urmăritului Grigorovici Radu Mircea, cu prețul de strigare de 150.000.000 lei. Licitația se va desfășura la sediul Judecătoriei Arad, camera 104, executori judecătorești. Informații zilnic, orele 8-12. (18876)

TURISM

ATLASSIB

Efectuează zilnic transport de persoane în GERMANIA, AUSTRIA și FRANȚA, la prețuri accesibile cu autocare moderne.

NOU!!! ITALIA cu tranzit AUSTRIA, SUEDIA cu tranzit POLONIA și UNGARIA la BUDAPESTA.

IMPORTANT! Prin „ATLASSIB" puteți călători în toată EUROPA: BELGIA, OLANDA, DANEMARCA, FINLANDA, NORVEGIA, ANGLIA, SPANIA, PORTUGALIA.

Pentru grupuri organizate, închiriem autocare și microbuze moderne.

„ATLASSIB" efectuează servicii de mesagerie, asigurări medicale și cărți verzi.

Agențiile din centru: telefon 251871 și 252727 și AUTOGARĂ, telefon 270562.

VĂ AȘTEPTĂM, zilnic. (c. 17)

ÎNCHIRIERI

Căutăm să închiriem spațiu de depozitare minim 200 mp, exclus subsol, acces Tir. Telefon 280065, 285535, 092.624.701, orele 10-17. (18079)

Căutăm să închiriem hală pentru producție, 400 mp. Telefon 217471; 094.577.033. (18113)

Ofer spre închiriere apartament mobilat 2 camere, 200 DM/lună, zona Podgoria. Telefon 221679. (18799)

Închiriez hale amenajate 420 și 550 mp, zonă centrală. Telefon 092.347.612. (18924)

Ofer spre închiriere CABINET STOMATOLOGIC foarte bine dotat, aparatură germană, central, A. Vlaicu; spațiu ultramodern pentru cabinete medicale sau birouri. Telefon 289056. (18943)

Ofer spre închiriere (vând) magazin alimentar (variante). Telefon 281289. (19003)

PIERDERI

Pierdut asigurare auto obligatorie eliberată de Arad, pe numele Neag Ioan. O declar nulă. (18770)

Pierdut certificat acționar nr. 62086, cu seriile 60862471-60863470, eliberat de SIF Banat-Crișana, pe numele Vlăduțu Gheorghe. (18769)

Pierdut certificat nr. 55905 seriile 5479971-54800745, emis de SIF Banat-Crișana, pe numele Scrob Lucia. (18888)

Pierdut carnet șomaj nr. 15078/93, pe numele Varga Ildiko-Eva, eliberat de DMPS Arad. O declar nulă. (18881)

Pierdut legitimație de acces eliberată de IMAR Arad, pe numele Bențe Valeriu. O declar nulă. (18945)

Pierdut carnet șomaj nr. 277651, eliberat de DMPS Arad, pe numele Gheic Vasile. Îl declar nul. (18928)

Pierdut certificat de acționar emis de SIF Banat-Crișana, pe numele Stoica Iuliana, cu nr. 57683, seriile 56549391-56550365. (18963)

Pierdut certificat de acționar emis de SIF Banat-Crișana, pe numele Stoiac Pavel, cu nr. 57703, seriile 56568141-56569115. (18962)

† DECESE †

Cu nemărginită durere anunțăm trecerea în neființă, la vârsta de 77 ani, a celui care a fost soț, tată și bunic

MOȚ DIMITRIE.

Înmormântarea va avea loc astăzi, ora 14, de la Capela Cimitirului Pomenirea. Dumnezeu să-l ierte și să-l odihnească în pace! FAMILIA ÎNDOLIATĂ.

Cu adâncă durere anunțăm încetarea din viață a iubitului nostru soț, tată, socru, bunic și unchi

AUREL NAN,

în vârstă de 77 ani, suflet nobil și generos. Dumnezeu să-l ierte și să-l odihnească în liniște și pace! Înmormântarea va avea loc, azi, 17 iulie 1999, ora 14, de la Capela Cimitirului Eternitatea (UTA). Familia îndurerată.

Cu adâncă durere anunțăm încetarea din viață a dragei noastre

MATILDA CRIȘAN,

născută ȚĂRCUȘ, mamă, soție, soră, bunică. Înmormântarea va avea loc azi, 17 iulie 1999, ora 15, la Cimitirul Pomenirea din Arad. Familia îndoliată.

Cu adâncă durere anunțăm încetarea din viață a iubitei noastre soție, mamă, bunică, mătușă, cumnată și cuscră

BORLEA MARIA

născută BENEA. Înmormântarea va avea loc duminică, 18 iulie 1999, ora 14, de la Capela Cimitirului Eternitatea. Dumnezeu s-o odihnească în pace! Familia îndoliată.

Cu adâncă durere în suflet anunțăm încetarea din viață a iubitului nostru soț și tată

MORARU IOAN,

la vârsta de 42 ani. Înmormântarea va avea loc duminică, 18 iulie 1999, ora 15, de la domiciliul din Vlaicu bl. X.10, sc. C, ap. 3, la Cimitirul Eternitatea. Familia îndoliată.

SERVICII FUNERARE

SC „NOSFERATU" SRL, este alături de dumneavoastră în momentele grele, asigurând SERVICII FUNERARE COMPLETE în condiții de calitate occidentală (inclusiv SPĂLAT, ÎMBĂLSĂMAT; ORGANIZĂM POMENI) la prețuri minime. OFERTĂ SPECIALĂ: sicriu brad, respete, cruce, 750.000 lei. Str. Ghiba Birta nr. 26; telefon 270437, 094 554 874, NON-STOP. Transportul pe raza localității este gratuit!!! (c. 978)

† CONDOLEANȚE †

Colectivul ziarului „ADEVĂRUL" este alături de domnul Alexandru Moț în marea durere pricinuită de moartea tatălui său drag

MOȚ DIMITRIE

și transmite sincere condoleanțe întregii familii.

Colectivul RADIOTELEVIZIUNII ARAD, este alături de ALEXANDRU MOȚ, în clipele grele pricinuite de decesul tatălui și îi transmite sincere condoleanțe.

Colectivul Casei Teritoriale a Cooperativelor de Credit Arad, este alături de doamna Moț Dana, în aceste momente grele pricinuite de trecerea în neființă a socrului

MOȚ DIMITRIE,

transmițându-i sincere condoleanțe. Dumnezeu să-l odihnească în pace! (f.659441)

Cu durere ne despărțim de colegul nostru MORARU IOAN, plecat prematur dintre noi. Sincere condoleanțe familiei îndoliate. Colegii de la SC „RECONS" SA, Arad. (18967)

Suntem alături de dr. VAȘCĂ VIRGIL la durerea pricinuită de pierderea bunului său tată. Familia ing. Iacob. (18991)

Suntem alături de colegii noștri KIȘ ELISABETA și TIBERIU, în grelele momente pricinuite de decesul tatălui, respectiv bunicului. Sincere condoleanțe familiei, din partea patronilor și colegilor de muncă de la SC „GAMBRINUS" SRL Arad. (18992)

Regret nespus dispariția colegului meu, MORARU IOAN și transmit condoleanțe familiei îndoliate. Vlad Mihai. (18996)

Vestea trecerii în neființă a colegului nostru, MORARU IOAN, ne-a zguduit inimile de durere și greu ne vine să credem că nu mai este printre noi. Transmitem sincere condoleanțe familiei îndoliate. Dumnezeu să-l odihnească! Colegii de la Dispecerat SC „RECONS" SA Podgoria. (18995)

Cu durere în suflet ne luăm rămas bun de la cel care ne-a fost coleg și prieten, tehnician

MORARU IOAN

și regretăm profund prematura sa dispariție. Transmitem sincere condoleanțe familiei îndoliate și suntem alături de Felicia și Roxana. Colectivul Dispecerat-Vlaicu. Dumnezeu să-l odihnească în pace! (19001)

Cu regret și mare durere în suflet ne despărțim de cel ce ne-a fost fiu, frate, unchi

MORARU IOAN.

Dumnezeu să-l ierte și să-l odihnească! Familiile Moraru, îndoliate. (19006)

Regretăm nespus prematura trecere acolo unde nu este durere, nici suspin, a cumnatului nostru

MORARU IOAN.

Odihnească-se în pace! Familia Tira. (19006)

Sincere condoleanțe pentru pierderea celui drag

MORARU IOAN.

Suntem alături de familia îndurerată. Familiile Kaplon și Tira. (19028)

† COMEMORĂRI †

Azi, 17 iulie, ar fi trebuit să îți spunem „La mulți ani", scumpa noastră

MIMI MINERVA VIZITIU.

Slujba de pomenire, la un an de la trecerea în neființă, va avea loc azi, ora 12,30, la Catedrala Ortodoxă din centru. Amintirea ta va rămâne veșnic în inimile noastre! Dumnezeu să te odihnească în pace! Familia.

Se împlinește un an de la decesul iubitului nostru soț, tată și bunic

CIOBAN GAVRILĂ.

Parastasul va avea loc duminică, 18 iulie 1999, la Biserica Ortodoxă din Grăniceri. Familia îndurerată. (18413)

Se împlinește un an de când

MICLĂU VIOREL

„A plecat din astă lume/Nu ne-a spus nici un cuvânt/A ținut la el în suflet/Tot necazul ce-a avut/L-a păstrat doar pentru sine/Să nu supere pe nimeni". Pentru dragostea și devotamentul tău, îți datorăm veșnică amintire și-l rugăm pe bunul Dumnezeu să-ți odihnească sufletul în pace! Fiica Diana și soția Florica. Cunoscuții sunt rugați, dacă doresc, să ia parte la parastasul de pomenire ce va avea loc duminică, 18 iulie 1999, ora 13, la Cimitirul Eternitatea, iar în caz de ploaie, la Biserica Ortodoxă Șega I, ora 12,15. (18919)

Duioase amintiri, lacrimi și flori pentru dragul meu

DEDI - LUCIAN COCIUBAN

și a iubitului meu tătic

VIOREL COCIUBAN

plecați în veșncii, de 1 an și respectiv 4 ani. Dumnezeu să vă dea odihnă veșnică! Miruna Cociuban. (18978)

Un gând pios în amintirea regretatului nostru soț, tată, bunic și socru,

BOLDOR CORNELIU.

Te vom plânge mereu! Familia. (18938)

Comemorăm cu aceeași mare durere împlinirea unui an de la decesul dragei noastre soție, mamă și bunică

DEMA VOICHIȚA.

Parastasul de pomenire va avea loc duminică, 18 iulie 1999, ora 13, la Biserica din Nădab. Vei rămâne veșnic în amintirea noastră! Familia îndurerată. (18956)

Ieri s-au împlinit 7 ani de când Dumnezeu ne-a despărțit prematur de cea mai scumpă mamă,

CURTUIUȘ AURICA

din FÂNTÂNELE. Nu te vom uita niciodată! Fiicele tale nemângâiate: Nina, Gina, Ica, Leti, cu familiile. „Tu mama noastră cea iubită/Fără pereche-n lume/De-a pururi fi-vei pomenită/În plâns și-n rugăciune. (18953)

A trecut un an, azi, 18 iulie, de când cel mai bun frate, a plecat pentru totdeauna, COMLOȘAN MILAN. Dintre surorile lui, Levita și Sofia care l-au iubit foarte mult și nu o să-l uite niciodată. Să-i fie țărâna ușoară! (18980)

O rugăciune, lacrimi și flori pentru iubiții noștri

LUCIAN COCIUBAN

și

VIOREL COCIUBAN

de la a căror despărțire comemorăm 1 an, respectiv 4 ani. Dormiți în pace! Slujba de pomenire se va oficia duminică, 18 iulie, ora 12, la Sfânta Mănăstire Bodrog. Familia îndurerată. (18978)

Azi se împlinesc 6 săptămâni de când ne-a părăsit pentru totdeauna, draga noastră soție, mamă, bunică

VICOL ANA.

Parastasul va avea loc duminică, 18 iulie 1999, la Biserica Micălaca Nouă. Familia îndoliată. (18976)

Acum, la un an de la despărțirea fulgerătoare, cu aceeași tristețe și jale, ne plecăm fruntea la mormântul dragului nostru soț, tată, frate și unchi. Cât ai trăit te-am iubit, cât vom trăi te vom plânge! Trăim cu speranța în suflet că te vei reîntoarce,

MARIN STEIN.

Parastasul de pomenire va avea loc duminică 18 iulie, la Cimitirul Eternitatea. Dumnezeu să-l odihnească în pace, la loc de verdeață. Te vom plânge mereu: soția Camelia, sora Liliana, copiii: Adrian, Sorin, Cristian; nepoții Daniel și Ferhat. (18988)

BB Computer SRL

ARAD Str. N.Bălcescu nr.12 tel/fax: 057-280111, 280555, 280666

ANGAJEAZĂ

- **Vânzător/vânzătoare.** Condiții:
  Domiciliul în Arad;
  Vârsta minimă 21 ani;
  Cunoștințe de operare pe calculator.
- **Secretară.** Condiții:
  Domiciliul în Arad;
  Cunoștințe de operare pe calculator;
  Cunoscătoare de limbă engleză.

Curriculum vitae se depune la sediul firmei din strada N.Bălcescu nr.12 zilnic între orele 9-16, până în data de 20.07.1999

Societatea de Investiții Financiare BANAT - CRIȘANA

Societatea de Investiții Financiare Banat-Crișana cu sediul în Arad, Calea Victoriei 33-35 organizează în data de 20.07.1999, orele 10, la sediul societății, licitație publică cu strigare pentru vânzare de autoturisme.

Informații suplimentare se pot obține la sediul instituției sau la telefon 232605 și 234240 interior 457, 466, 412, zilnic între orele 8-16.

(659423)

SC „GOSPODĂRIRE COMUNALĂ" ARAD S.A.

cu sediul în Arad, Calea Timișorii nr. 61

ANGAJEAZĂ:

♦ 1 ELECTRICIAN ÎNTREȚINERE AUTORIZAT

Relații la sediul societății sau la telefon 287185.

(5224084)

SC „TRANS - ARAD" S.A.

Angajează: MUNCITORI NECALIFICAȚI

Condiții:
- fără desfaceri disciplinare ale contractului de muncă
- disponibilitate la program prelungit

Informații la telefon: 270898, 256203 sau la sediul întreprinderii, str. Eftimie Murgu nr. 82-83, Arad.

(5224085)

RESTAURANTUL „COME DA MAMA" ARAD

PIAȚA AVRAM IANCU
Organizează
NUNȚI
BOTEZURI
MESE FESTIVE
DIVERSE ANIVERSĂRI
20 - 100 locuri
Informații suplimentare la telefon 230194.
ANGAJEAZĂ BUCĂTAR

(5224081)

S.C. Rovimpex S.R.L. Arad

Vă oferă produse import Ungaria

FĂINĂ BL 80, BL 55, BFF 55, FBL 42
și GRIS la 1 kg și saci de 50 kg

CIUPERCI FELII
la borcan de 370 ml, 500 ml, 720 ml și la 5000 ml

MAZĂRE, FASOLE GALBENĂ
PASTĂ DE ROSII, ROȘII ÎN BULION

CONCENTRATE FURAJERE
ptr. PURCEI, PORCI, PĂSĂRI

INFORMAȚII între orele 8 - 16 la tel/fax 057-255838 (5213995)

SC „AGROTRANSPORT" SA ARAD

Str. Poetului 103-105

Reia în fiecare zi de joi, orele 10, la sediul societății, vânzarea la licitație a unor autovehicule în stare de funcționare. Licitațiile se repetă până la epuizarea listei.

- Autocamionetă DACIA 1310
- Autocamioane R 8135
- Autobene Transport Cereale R 10215
- Autotractor cu SA și Semiremorcă Transport animale R 12215
- Remorci Auto 2RBB - 6,3 t

Oferă condiții avantajoase de închiriere a unor spații tehnologice și platforme de parcare cu destinația parcare auto și la desfășurarea de alte activități productive, comercializare, depozitare etc, în localitățile:

- ARAD - Ștefan Zarie FN (Sânicolau) - 200 mp - Spațiu tehnologic, 8.000 mp platformă betonată
- NĂDLAC - Str. Nicolae Bălcescu 8 - Atelier de reparații 200 mp, clădiri depozit 100 mp, 5.000 mp platformă betonată
- CHIȘINEU-CRIȘ - Str. Războieni 1A - 150 mp atelier reparații, 5.000 mp platformă betonată
- INEU - Calea Aradului 1 - Atelier de reparații 100 mp, clădiri anexe 60 mp, platformă de parcare 3.500 mp
- LIPOVA - Str. Lugojului 3B - Spațiu tehnologic 150 mp, platformă de parcare 6.000 mp

Închiriem autofrigorifice pentru nunți, botezuri, condiții avantajoase.

Informații la telefon: 243098, 275550 - Arad.

(5224085)

S.C. ECO MOTORS S.R.L.

Dealer OPEL

Angajează: ***vopsitor auto***

Condiții: - stagiu militar satisfăcut
- experiență în domeniu minim 5 ani

Se oferă: - condiții avantajoase de salarizare
- cursuri perfecționare plătite de firmă
- carte de muncă

INFORMAȚII ZILNIC LA SEDIUL FIRMEI: Calea Aurel Vlaicu Bl.9, sau la telefoanele: 289.331; 289.332

UNITATEA MILITARĂ 01341 LIPOVA

ÎNCADREAZĂ SERGENT ANGAJAT

cu specialitatea bucătar,
vârsta maximă 25 ani
cu domiciliul în LIPOVA sau împrejurimi.
RESTUL DETALIILOR LA SEDIU.

(659425)

HAINE BALOTATE IMPORT EN GROS

Calitatea I din Canada
Îmbrăcăminte de sezon în baloturi de 45 kg

Reduceri de preț:
pantaloni scurți, tricouri, costume de baie, blugi, articole asortate de vară pentru copii, pantaloni de trening, pantaloni strech și de stofă, bluze.

ÎNCERCAȚI ȘI NU VEȚI REGRETA!

Oradea, str. O. Densușeanu nr. 4, tel. 059-454731
Deschis: luni - vineri orele 8 - 16

(659410)

---

enigma

FUJIFILM IMAGE CENTER

ÎNSEMNUL CALITĂȚII ÎN FOTOGRAFIE:

Arad B-dul Revoluției nr. 80 tel./fax: 251459
Arad Calea Aurel Vlaicu, bloc I-3 tel: 272655

VĂ OFERĂ SERVICII CA:

- developări și procesări filme amatori în 4 dimensiuni diferite (9/13, 10/15, 13/18, 15/21) pe hârtie Fuji sau Kodak, rapid, calitativ;
- reducere minim 50% din prețul de developare pentru toate filmele cumpărate în magazinele noastre;
- fotografii tip pașaport, viză, buletin, diplomă, legitimație, livret, ecuson... set 4 buc. color, în 24 h sau la minut, POLAROID;
- tablouri color (18/24, 24/30, 30/40) și polifoto (2 buc. 6/9, 4 buc. 4/6 sau 3/4, 9 buc. 2/3) de pe filmul clientului;
- fotografii de studio (de la 9/13 la 30/40) și reportaje de o calitate deosebită, cu programare;
- toată gama de fotografii pentru absolvenți la prețuri decente;
- developări filme diapozitiv și procesări alb/negru (după caz);

TOTODATĂ VĂ OFERIM SPRE VÂNZARE O GAMĂ DIVERSIFICATĂ DE PRODUSE DE PROFIL: filme, aparate foto, baterii, rame, albume, huse, casete audio-video, CD, MD, produse tip Polaroid, filme și rame diapozitiv, dischete, căști, lanterne, pachete și cartele de reîncărcare ALO GSM (Dialog).

ORAR: zilnic 8-20 sâmbătă 9-17

Prețul nostru te face să vorbești!

BOSCH 608

69$*

(Preț vechi 129;****)

Până la 31.07 oferta CONNEX:
· conectare gratuită.
· **3**(trei) luni de abonament gratuit.**
· valabil și pentru CONNEX START cu abonament de numai 5 $.
Până la 31.08 oferta QUASAR:
· te conectezi*** și primești pe loc un tricou MYX.

QUASAR dealer autorizat CONNEX

Arad - Piața Avram Iancu, nr.10, tel.057-211.822

* Fără TVA, în limita stocului disponibil și numai cu conectare la CONNEX.
** I, a-II-a, a-III-a lună și numai pentru servicille vocale.
*** Fără telefon Bosch 608.
**** Fără TVA.

S.C. SAMOS PRODIMPEX S.R.L.

Str. Matei Corvin, km 3

S.C. SAMOS PRODIMPEX S.R.L. Oradea, Balastiera Episcopia Bihor vinde din stoc și producția curentă agregate de balastieră naturale și concasate, sorturile 0-3; 3-7; 7-15; 15 - 30 mm.

Se asigură livrarea cu încărcare în auto și vagonabil pe cale ferată. Informații suplimentare la telefon 059/146050 sau 092/526257.

(659349)

GETAX 953

- Profesionalism și siguranță în transportul cu taximetrele
- Tarife avantajoase; - Deplasare gratuită la comandă

IMPORTANT!

GETAX practică în continuare un singur TARIF - în aparatul de taxat!

Tel: 953
Program NON STOP
Tel: 953

BANCA ROMÂNĂ PENTRU DEZVOLTARE
GROUPE SOCIÉTÉ GÉNÉRALE
Sucursala Județeană ARAD
Bd. Revoluției nr. 5-7
Telefon 253280

ADEVĂRUL

COTIDIAN INDEPENDENT ARAD

Anul XI, nr. 2747

Luni, 19 iulie 1999 ● 12 pagini ● 1400 lei ● e-mail: adevarul@net.ro

BRAT Publicație auditată în semestrul I 1998. Tiraj mediu zilnic vândut: 35.948

WEST BANK
ARAD, B-dul Revoluției nr. 88
TELEFON: 284.888
FAX: 285.202
ACORDĂ DOBÂNZI ATRACTIVE LA DEPOZITE PERSOANE FIZICE ȘI PERSOANE JURIDICE

JOC TRANSILVAN

Ajuns cu treburi pe la Cluj, nu am scăpat ocazia să procur și câteva casete cu înregistrări de muzică populară instrumentală. Îmi plac în mod deosebit melodiile de joc transilvan din zona Clujului, dar la fel de mult mă fascinează și melosul popular din partea Sălajului ori a Sătmarului. Am îndrăgit muzica populară de joc încă din anii tinereții și această pasiune mi-a rămas și astăzi. Ritmul de joc transilvan mă relaxează, mă odihnește. Lucrez foarte bine pe fond muzical; chiar și aceste rânduri îmi sunt inspirate de incitantele învârtite și ardelene interpretate de un taraf din zona Dejului. Muzica populară mă stimulează când scriu dar și atunci când lucrez în grădină. Când călătoresc prin Ardeal nu scap ocazia să cumpăr și o casetă, două cu înregistrările preferate. Așa cum am făcut și în urmă cu puțin timp cu ocazia unei deplasări în secuime. La Târgu Secuiesc am găsit o casetă cu așa numita muzică țigănească interpretată de un taraf unguresc. Ascultând-o am avut surpriza să constat că taraful maghiar a înregistrat, în proporție de 90 la sută, aceleași melodii populare ardelenești imprimate pe caseta procurată de la Cluj. Nu e prima dată când am ocazia să constat că ungurii ardeleni au aceleași înclinații de joc ca și românii. Nu ceardașul unguresc, ci jocul transilvan. Și jocul este cam același, cu precizarea că dansatorii unguri sunt puțin mai „țifrași", mai mândri, mai înțepați, atunci când bat cizma la tureac. Cine se îndoiește, se poate convinge foarte ușor, urmărind o emisiune TV în limba maghiară, emisiune din cuprinsul căreia nu lipsește aproape niciodată frumosul joc ardelenesc. Uimitor este faptul că în majoritate, melodiile de joc ale secuilor nu se deosebesc cu nimic de jocurile noastre de pe Valea Deznei. Ardelenele, mânțelele ori țigănești pe ritmul cărora am jucat în tinerețe la balurile de la Sebiș, Sălăjeni, Donceni, Bârsa, Răpsig, Hodiș, Prunișor, Buhani, Dezna, Roșia, Revetiș ori Almaș (lista poate continua cu Susani, Neagra, Nădălbești, Slatina, Minead, Ignești) se cântă și se joacă aproape la fel și în Covasna, de pildă.

ȘTEFAN TABUIA

☛ (Continuare în pag.5)

AMERICA ȘI RUSIA ÎL SUSȚIN PE ION ILIESCU

„ZIARUL ARĂDEAN «ADEVĂRUL» ESTE SINGURUL COTIDIAN CU CARE MAI COLABOREZ. SĂPTĂMÂNA TRECUTĂ AM FOST ÎN ISRAEL, ÎN DEȘERTUL IUDEII..."

Cunoscutul analist politic Ion Cristoiu comentează, în exclusivitate pentru cititorii ziarului nostru, evenimentele săptămânii. Astăzi, despre neseriozitatea politicienilor români, despre sprijinul pe care SUA și Rusia îl dau PDSR-ului, despre conflictul dintre SUA și Europa, și despre bișnițăreala ieftină pe care o fac guvernanții români, care pun un grec să ne recupereze tezaurul de la Moscova.

PAG. 5

Proverb popular: „PROSTUL NU E PROST DESTUL, DACĂ NU E ȘI FUDUL"

La unii nu le-a ieșit din cap megalomania ceaușistă. Este vorba de un bun și apreciat „pretin" al organizației județene de partid și al familiei Ceaușescu, campion al recoltelor record, pe nume Muscă Dimitrie. După revoluție, cu sprijin ocult, a pus mâna pe fostul CAP din Curtici și, cu sprijinul ministrului de atunci al agriculturii, și-a adjudecat ilegal și secția de mecanizare a agriculturii. De atunci, omul a prosperat. Aflat mereu în atenția organelor abilitate cu combaterea practicilor economico-financiare ilegale, cu ajutor „interesat" a ieșit mereu basma curată.

Megalomania nu l-a lăsat, așa că, pe banii însușiți „legal" de la amărâții ce dețin teren pe proprietatea „Muscă", a cumpărat „cea mai mare combină din lume", după cum se declară în spiritul megalomaniei specifice. Ființa aceasta cu chip nedefinit vrea să fie primul privat pe glob.

D. Z.

☛ (Continuare în pag.3)

Doi „pretini" de afaceri victorioși. Care o fi unul și care celălalt?

UȘI ȘI FERESTRE DIN ALUMINIU ȘI P.V.C. GEAM TERMOPAN
ALGLASS
MOBILIER LA COMANDĂ
FIRME ȘI RECLAME
STR ROȘIORI 26
TEL/FAX/ 057/289053

SPORT

PAG: 6; 7; 8.

Cea mai scumpă înmormântare din Arad din ultimul deceniu, peste 200 milioane lei

ROMI DIN TOATĂ LUMEA L-AU ÎNSOȚIT PE ULTIMUL DRUM PE FIUL LUI CĂLDARAȘ IOAN, ZIS CAPOȘ

▼ Sicriul, ca al starurilor din Hollywood, de 5.200 $, a ajuns în câteva ore din SUA ▼ Garda la sicriu a fost formată din 14 tineri în negru ▼ La „IZA" s-au confecționat coroane de zeci de milioane lei ▼ Cea mai interesantă avea doi metri diametru ▼ De la balconul vilei, Branc a asistat la slujba președintelui Cultului penticostal din România ▼ Un polițist a vrut să ia o declarație defunctului

PAG. 4

Pe strada, în cartierul și în localitatea ta se întâmplă multe lucruri interesante. Vrei să le cunoști, vrei să afli tot ce se petrece în jurul tău. Vrei să știi ce fac dar mai ales ce nu fac autoritățile locale, cum te reprezintă cei pe care i-ai ales, cum sunt cheltuiți banii tăi. Vrei să fii zilnic bine și corect informat? Ai nevoie de un ziar în care să găsești răspuns la întrebările care te frământă?

ABONEAZĂ-TE LA ADEVĂRUL

■ Pentru luna august prețul abonamentului este de numai 20.000 lei ■ Se pot face abonamente și pe următoarele trei sau șase luni ■ Abonații pot câștiga lunar 10 premii de fidelitate în valoare de o jumătate de milion de lei fiecare.

◆ La sfârșitul anului, abonaților le vor fi oferite premii speciale în valoare de zeci de milioane de lei.

Citește „ADEVĂRUL" – cotidianul care îți oferă, cu promptitudine, cele mai interesante și utile informații

MOBIL VENEZIA
■ MOBILIER MODERN LA COMANDĂ
■ AMENAJĂRI SPAȚII COMERCIALE
■ MATERIALE IMPORT
■ CALITATE SUPERIOARĂ
STR. VIȘINULUI NR. 74
TEL: 057/224885
092/777361

BANCA POPULARĂ PHOENIX
DOAR ÎMPREUNĂ VOM PROSPERA
2900 ARAD, Str. Gh. Popa (fostă Stejarului) nr. 5
Telefoane 257146, 253425, 253405
■ deschidere de conturi în lei și valută
■ păstrarea disponibilităților în lei și valută
■ depozite în lei și valută
■ linii de credit

PREȚURI DECENTE la tâmplărie din ALUMINIU
◆ Apelați la S.C.
SERGIU-GEANINA
și veți afla prețurile la
● Tâmplărie aluminiu din import și românești
● P.V.C. și geamuri
● Rolete și jaluzele
Telefon: 279699; 092292559
Arad, Str. Voinicilor, Nr. 34.

CALENDAR

▼ Astăzi, Soarele răsare la ora 5 și 46 de minute și apune la ora 21 și 4 minute.

▼ Au trecut 200 de zile din acest an. Au mai rămas 165 de zile până în 2000!

▼ **Praznicul zilei: Biserica ortodoxă**: Cuv. Dia și Teodor, Cuv. Macrina; **Biserica romano-catolică**: L. Arsenie; **Biserica greco-catolică:** Sf. Profet Ilie Tesviteanul.

A venit BARZA!

La Arad: Ondrejovicsi Natan, Popovici Darius Laza, Olar Ililia, Homorogon Claudiu, Cordiș Daniel, Mikloș Ana Maria, Rus Cătălin, Bold Ionel, Sifra Vlad, Roman Maria-Robert, Șerban Adela Maria, Vizitie Alexandra, Kovarsi Bogdan Lucian.

La Chișineu Criș: Carman Alin.

La Ineu: Lăcătiș Mitță, Radu Iulian.

La Lipova: Riboiu Geanina Violeta, Bosbici Leluț.

VREMEA

Vremea va fi în general frumoasă. Cerul va fi mai mult senin. Vântul va sufla slab până la moderat din sector nordic. Dimineața, izolat, se va semnala ceață.

Temperaturi maxime: 27 la 30°C . Temperaturi minime: 14 la 17° C.

Meteorolog, EUGENIA RUS

PREȚUL AURULUI

BANCA NAȚIONALĂ. Pentru gramul de aur de 24K: prețul cu ridicata - 129.879 lei, iar prețul de achiziție - 116.891 lei. Prețuri valabile ieri.

PIAȚA NEAGRĂ - Aur 14 K cumpărare: 75.000 lei/g, vânzare: 95.000 lei/g

Aur 18 K cumpărare: 95.000 lei/g, vânzare: 130.000 lei/g.

Prețul nostru te face să vorbești!

BOSCH 608

69$*

(Preț vechi 129$***)

Până la 31.07 oferta CONNEX:
- conectare gratuită.
- 3(trei) luni de abonament gratuit.**
- valabil și pentru CONNEX START cu abonament de numai 5 $.

Până la 31.08 oferta QUASAR:
- te conectezi*** și primești pe loc un tricou MYX.

QUASAR

dealer autorizat CONNEX

Arad - Piața Avram Iancu, nr.10, tel.057-211.822

(659469)

* Fără TVA, în limita stocului disponibil și numai cu conectare la CONNEX.
** I, a-II-a, a-III-a lună și numai pentru serviciile vocale.
*** Fără telefon Bosch 608.
**** Fără TVA.

HOROSCOP

Luni, 19 iulie

BERBECUL (21.03-20.04). Este foarte posibil să aveți parte de câștiguri de bani nesperate, căci intuiția de care vă lăsați condus dă în sfârșit roade.

TAURUL (21.04-20.05). Un prieten se dovedește a fi aproape de dumneavoastră, deci, dacă aveți nevoie de ajutor pentru rezolvarea unor chestiuni, aveți la cine apela.

GEMENII (21.05-20.06). Înclinația pe care o aveți pentru speculații vă poate aduce câștigurile dorite. Popularitatea dumneavoastră este în creștere, ceea ce vă poate ajuta la realizarea nenumăratelor planuri; ar fi bine dacă v-ați face totuși puțină ordine în idei.

RACUL (21.06-22.07). Relația cu partenerul de viață se îmbunătățește. În schimb, la locul de muncă lucrurile nu merg deloc bine.

LEUL (23.07-22.08). Ați făcut o greșeală și acum încercați s-o ascundeți, dar nu procedați bine - lucrurile pot ieși la lumină mai devreme decât vă așteptați.

FECIOARA (23.08-22.09). O femeie încearcă să vă dea o mână de ajutor, fără a vă lăsa să înțelegeți acest lucru. O cunoștință apropiată vă dă o idee asupra căreia merită să meditați.

BALANȚA (23.09-22.10). Gândurile dumneavoastră sunt mai împrăștiate ca niciodată, ceea ce vă va face să aveți conflicte cu multă lume.

SCORPIONUL (23.10-21.11). Situația dvs. financiară poate suferi unele modificări. Intuiția ar putea juca un rol important în decizia pe care vreți s-o luați.

SĂGETĂTORUL (22.11-21.12). Sunteți mai irascibil ca de obicei, așa că nu încercați să discutați în contradictoriu cu șefii dumneavoastră.

CAPRICORNUL (22.12-19.01). Un telefon primit de la un prieten vă va duce la realitate. Doriți să vă deplasați în orice direcție numai pentru a evita monotonia.

VĂRSĂTORUL (20.01-19.02). Rezultatele muncii dvs. vor începe să se ivească la orizont, trezind cele mai vii comentarii. Nu trebuie să fiți trist pentru că așa este lumea.

PEȘTII (20.02-20.03). Sunteți irascibil fără a se întâmpla ceva anume. Vă tot gândiți la anumite evenimente care oricum sunt de domeniul trecutului și asta nu face decât să vă înrăutățească starea de spirit.

MOCHETA

Arad, Piața Gării
Telefon 235221

Vinde și montează la prețuri cu o reducere de 10-20% mochetă

AU PLECAT DINTRE NOI

Borlea Marioara (1933), Kuborczik Andrei (1948), Morariu Nicolae (1929), Crețiu Iosif (1922), Puica Lucreția (1928), Dumitrescu Smaranda (1930).

UTILITARE

■ PIEȚE, TÂRGURI

Astăzi este zi de piață la Curtici, Nădlac, Bocsig, Gurahonț, Moneasa, Pilu, Vladimirescu. Tot astăzi se organizează târg săptămânal la Gurahonț, și Bârzava.

Mâine, marți, este zi de piață la Sebiș, Almaș, Apateu, Semlac, Sântana, Șilindia, Vârfurile.

■ FARMACIA DE SERVICIU

În noaptea de luni spre marți este de serviciu, cu program non-stop, Farmacia **„Remedium"**, B-dul Revoluției, telefon 233145.

Farmacia **„Crai Nou Alfa"**, situată la parterul blocului 68, cartierul Alfa, telefon **277644** și **„Noua Farmacie"**, strada Andrei Șaguna nr. 15, telefon **948**, sunt de serviciu cu program non-stop.

■ CONSULTAȚII ȘI TRATAMENTE CU PROGRAM NON-STOP

Cabinetul „Apollonia", situat la parterul blocului din spatele Casei Albe (zona Gării), str. Miron Costin nr. 13, sc. A, ap. 1, tel. 251225, efectuează tratamente injectabile (intramuscular, și intravenos), aerosoli, E.K.G., ecografie și analize laborator.

■ CABINET STOMATOLOGIC

Programul de luni până vineri va fi între orele 8 - 12, 14 - 20, iar sâmbătă și duminică, între orele 9 - 21.

PIAȚA LOCUINȚELOR

Garsonieră: confort III, cu îmbunătățiri, în zona Vlaicu - 3.800 DM; confort I, gaz, satelit, balcon închis, cu tapet, mobilă bucătărie, et.III, zonă liniștită, str. Poetului - 10.000 DM; confort I, cu bucătărie, baie cu vană, balcon, etaj I, în Confecții - 8800 DM; confort I, et. I, zona 300 (Micălaca) - 9.500 DM.

Apartament cu două camere: în Vlaicu, zona blocurilor „X", et. I, cu îmbunătățiri, garaj, boxă - 16.000 DM; central, et.I, 90 mp, cu dependințe - 30.000DM; în Piața Soarelui, preț 13.500 DM (negociabil); în Micălaca, bl. 304, cu îmbunătățiri - 17.500 DM; în Piața Spitalului, et.III, cameră pentru copil (amenajată), plus garaj - 26.500 DM (negociabil); în Vlaicu, Aleea Saturn, bl. A17 - 10.000 DM (negociabil); în Micălaca, bl. 702, la parter, semidecomandat - 12.800 DM (negociabil); pe str. 6 Vânători, et.III, cu balcon închis - 14.000 DM; str. T. Vladimirescu, confort I, et. IV, decomandat - 22.500 DM (negociabil); în Aradul Nou, et.II, decomandat, cu parchet, gresie, bucătărie mare, două balcoane închise - 14.500 DM.

Apartament cu trei camere: în Micălaca, bl. 556, et. 1, 100 mp, decomandat - 19.500 DM; tot în Micălaca, bl. 364, et. I, două balcoane închise, garaj autorizat - 27.000 DM; central, cu două balcoane, două băi, gresie, faianță, tâmplărie nouă - 42.000 DM; în Alfa - bl. 32, la parter - 17.000 DM; în Micălaca, zona 300, la et. III - 19.000 DM (negociabil); în Vlaicu, cu parchet, faianță, balcon închis - 12.000 DM; tot în Vlaicu, bl. B1-3, decomandat, cu parchet, rulote, faianță - 23.000 DM; pe strada Mioriței, la parter - 18.000 DM (negociabil).

Apartament cu patru-cinci camere: în Vlaicu, zona blocurilor „Z", aproximativ 110 mp, decomandat - 15.000 DM; ultracentral, et. I, decomandat - 50.000 DM; la UTA, bl. U5 - 28.000 DM; pe strada Mioriței, et. IV, multiple îmbunătățiri, pereți modificați, cu gresie, faianță - 32.000 DM.

Hălmagiu

O CRACĂ USCATĂ A LUAT VIAȚA UNUI BĂRBAT

Sâmbătă, în jurul orei 15,00, într-o pădure de lângă Moneasa un bărbat și-a pierdut viața în urma unui accident.

Manga Viorel, 45 ani, din Hălmagiu, împreună cu alți bărbați tăiau cu drujba un copac ce urma să fie folosit drept combustibil la cuptoarele de var din zonă. În timp ce copacul era retezat, o cracă uscată s-a desprins și a căzut peste Manga. Lovit în zona capului, acesta a murit pe loc.

Este cel de-al doilea accident mortal petrecut în această săptămână în timpul tăierii unor arbori.

RESTAURANTUL „COME DA MAMA" ARAD

PIAȚA AVRAM IANCU
Organizează
NUNȚI
BOTEZURI
MESE FESTIVE
DIVERSE ANIVERSĂRI
20 - 100 locuri
Informații suplimentare la telefon 280194.
ANGAJEAZĂ BUCĂTAR
(5224081)

STRADA CU GROPI!

Nu este o noutate că străzile noastre sunt așa cum sunt: cu gropi, șanțuri, lucrări de canalizare începute, dar neterminate.

Obiectivul aparatului foto a surprins un aspect de pe str. Sămănătorilor (care dă în str. Abrud). Lucrările au început cu un an în urmă, dar finalizarea lor nu s-a terminat, gropi, gunoaie la fiecare pas.

În fața blocului 254 l-am întâlnit pe d-nul Barta Ioan, pensionar, care de mila mașinilor, aproape zilnic, cu lopata în mână, aruncă nisip în gropile din fața blocului.

Ar fi cazul ca edilii orașului să ia măsurile ce se impun pentru plombarea drumurilor și înfrumusețarea străzilor.

AL. MARIANUȚ

NOI LUPTĂM ÎMPOTRIVA CANICULEI

S.C. SILDOR PROD S.R.L.

CASNICE FRIGIDERE COMERCIALE CONGELATOARE
-Reparații
-vânzări
-accesorii
-vânzări second hand

NOU! Climatizări -auto -interioare

Prețuri avantajoase, acordăm garanție la reparații
Transportul este asigurat de către firmă
Arad, B-dul Iuliu Maniu, nr.2-10, sc.C, ap.1
Tel: 057-270.622 Mobil:092 570.877; 092 251.535
(659298)

ECHIPA DE SERVICIU

AUREL DARIE
-secretar de redacție.
Ioan Leac,
Adriana Igaș,
Dina Rujan,
– tehnoredactare computerizată.
Ioana Frățilă,
Aurica Telcian,
– corectură.

BIROTICA

Leximis Splaiul Gen. Gh. Magheru BL.329B (Micalaca) Tel./Fax: 057/270111; 270100. Arad

MOBILIER DE BIROU

CURSUL VALUTAR*

– VALORI ÎNREGISTRATE LA SFÂRȘITUL SĂPTĂMÂNII

Denumirea valutei	BNR	BCR		BRD		BIR		Banca Agricolă		Banca Transilvania		Bursa neagră	
		C	V	C	V	C	V	C	V	C	V	C	V
Dolar	15951	15860	15960	15760	15950	15300	16000	15820	15980	15700	15950	15600	15700
Marca germană	8316	8181	8399	8140	8394	7900	8350	8185	8390	8100	8340	8100	8300

CINEMATOGRAFE

Dacia: Marțianul meu sonat (SUA) 11,45; 14; 16; 18; 20; 22

Mureșul: 8 mm (SUA) 9,30; 12; 14; 16,30; 19

Arta: Bean - O comedie dezastru (SUA) 15; 17; 19

Sala mică: Prințul Egiptului (SUA) 15,30; 17,30

Grădina de vară: Bean - O comedie dezastru (SUA) 21,30

Progresul: Afaceri necurate (SUA) 18,00

CENTRUL DE TRANSFUZII NU IA DOAR SÂNGE, CI-L ȘI ANALIZEAZĂ

„Analizele efectuate aici oferă o siguranță de sută la sută", spune ANA ACHIM, directoarea centrului

Centrul de transfuzii din Arad, a primit prin programul PHARE, aparatură în valoare de sute de milioane de lei. Această dotare este de ultimă oră și cea mai modernă din Arad și servește la efectuarea analizelor de sânge. Ana Achim, medic șef la Centrul de transfuzii spune: „Aparatele sunt foarte laborioase. Dacă nouă ne iese testul pozitiv, sângele de aici e trimis la București unde se trece prin seturi de verificări. Dacă la două iese pozitiv, rezultatul este cu siguranță corect. Avem așadar o certitudine de 100%, iar bolnavul este urmărit în continuare." Această aparatură ultramodernă este folosită pentru determinarea hepatitei B, hepatitei C și a virusului HIV. „Utilizăm astfel de aparatură, deoarece virusul poate exista în organismul unui om care pare perfect sănătos și se manifestă de-abia după o perioadă îndelungată de timp. Pe lângă faptul că analizele efectuate aici oferă o siguranță deplină, sunt cele mai ieftine din Arad și, bineînțeles că se oferă o maximă confidențialitate", spune Ana Achim.

Tot aici, pentru angajare, pentru căsătorie, pentru fișe auto se poate face testul RBW (testul pentru determinarea sifilisului). Tot în vederea căsătoriei, ar trebui și este recomandat testul pentru determinarea RH-ului. „Determinarea RH-ului este importantă în cazul în care bărbatul și femeia au RH diferit, pentru că atunci sarcina femeii trebuie urmărită cu maximă atenție", ne informează Ana Achim.

„Prin aparatura cea mai modernă din Arad, prin stricta confidențialitate și mai ales prin faptul că avem cele mai mici prețuri din Arad, sunt sigură că le putem oferi arădenilor cele mai bune servicii. Trebuie doar ca ei să aibă încredere și să apeleze la noi", încheie Ana Achim.

În ceea ce privește prețurile: un test pentru determinarea RBW-ului costă 6.950 lei/persoană; un test pentru determinarea grupei de sânge sau a RH-ului - 2.750 lei/persoană; un test HIV (SIDA) - 32.900 lei/persoană; un test pentru hepatita B - 26.300 lei/persoană, iar unul pentru hepatita C - 67.400 lei/persoană.

ANCA BUGARIU

Proverb popular:

„PROSTUL NU E PROST DESTUL, DACĂ NU E ȘI FUDUL"

(Urmare din pagina 1)

Acest individ, campion al producțiilor record, este astăzi prosper afacerist, deși anul trecut combinatul din Curtici a avut o pierdere de peste un miliard de lei. Intrat cu tot felul de oameni dubioși în afaceri, acest individ a indus în eroare proprietarii de pământ că le slujește interesele, ca mai apoi să se vadă că își slujește doar propriile interese. În mâzgălitura în care a băgat bani rupți de la gura necăjiților deținători de pământ, pe o pagină mare cât el, se laudă cu „Agro Curtici" și cu cea mai mare combină din lume. Iată ce-i trebuia chelului: tichie de mărgăritare.

Dar lăsând la o parte învârtelile cu pământul „însușit" și folosit în interes propriu de la proprietari, acest individ dubios, care parcă ne arată stadiul darwinist de evoluție a omului, este acționar principal și majoritar în următoarele firme: ● **S.C. Agroindimpex SRL**, ca administrator; **ARALIA SA** (fostele alimentare) administrator; **„Floria" SA** acționar; **Dali Doral SRL**, administrator; **Hitech Romania SA**, acționar-administrator; **„IAC" SA** administrator; **Orizont SA** (fostul complex comercial din Micălaca) administrator; **Combinatul agroindustrial Curtici**, administrator (vaca de muls); **Mediagrup**, acționar.

Individul este omul viitorului. A pus mâna pe tot ce i-a căzut în bătătură, de parcă tat-su i-ar fi lăsat moștenire conturi în dolari la băncile elvețiene. Ne întrebăm și întrebăm organele abilitate, chiar nimeni nu se sesizează de avântul hrăpăreț al individului, de banii pe care-i mânuiește, de afacerile pe care le derulează, unele cu ajutorul unui „ciripitor" pe la fosta securitate și care s-a ocupat doar de delațiune și nu de lucruri serioase. Dar primește și el partea leului, fiind unul din acoliții mușchilor care au „naționalizat", după metode originale, pământul proprietarilor.

Iată un om făcut. Aranjat bine pe timpul lui Ceaușescu prin „aranjarea" producțiilor record, aranjat bine astăzi, profitând de apele tulburi în care ne bălăcim.

Ultima noutate în alimentare

SALAM DE SIBIU ... FĂCUT ÎN TURCIA!

✸ La mai puțin de 48 de ore după ce se zborșise la americani pentru că ne duc mereu cu vorba, președintele Constantinescu revine și o scaldă, ca de obicei. Păcat. ✸ Tanța Dumitrescu, cea care a fost în tinerețe manichiurista regelui Mihai, trăiește singură în București, ea făcând recent 84 de ani. Câte n-ar putea povesti Tanța... ✸ Apropo de vârstă. Tot zilele trecute și-au sărbătorit zilele de naștere și proaspeții însurăței Angela Similea și Victor Surdu, fiecare refuzând însă cu modestie să spună cât „au făcut". Normal. ✸ Investițiile străine în România în cei aproape 10 ani de la Revoluție au atins 4 miliarde de dolari. Puțin, foarte puțin. Oare de ce? ✸ În județul Bistrița-Năsăud mai funcționează doar un singur cinematograf. Motivul: lipsa spectatorilor. Noi stăm ceva mai bine. ✸ Doi tineri englezi au hotărât să se căsătorească într-un bazin plin cu rechini! Ce-i drept că cei doi lucrează la grădina zoologică care adăpostește bazinul cu rechini, dar, parcă, totuși... ✸ Pe piață a apărut un nou tip de salam de Sibiu făcut... în Turcia! Incredibil, dar, din păcate, adevărat. ✸ Pentru că nu s-au supus aberației de a-și majora capitalul social la 2 milioane - cu ce folos

TURNUL BABEL

pentru ele? - 30.000 de întreprinderi mici și mijlocii vor fi lichidate. Foarte bine. Și așa avem prea multe. ✸ Ministrul Muncii, Alexandru Athanasiu zice că-i o prostie chestia cu necesitatea de a purta nu știu ce ochelari speciali în ziua eclipsei. Ce, dacă acum vrei să te uiți direct la Soare nu-ți trebuie ochelari? Chiar... ✸ Un specialist recomandă ca sigur împotriva insomniei ceaiul de... mărar condimentat cu puțin lapte acru! Brrr! ✸ Fiul lui Gheorghe Funar a fost zdravăn amendat de către Sanepidul din Cluj pentru că, om de afaceri fiind, nu avea autorizația sanitară la zi. Să vedem replica tatălui, care în mod sigur, nu va întârzia. ✸ În Anglia s-au deschis primele cabinete veterinare pentru tratarea prin hipnoză a ... pisicilor și iepurilor! Strict autentic! ✸ Doi suceveni au fost prinși în timp ce încercau să ia verigheta unui cadavru dezgropat. Unde am ajuns... ✸ Concursul național de anul acesta al Statelor Unite la... scuipat sâmburi de cireașă a fost câștigat de un bărbat care a reușit să expedieze „proiectilul" la 20,47 metri, bătând astfel cu 28 de centimetri vechiul record. Ăsta, da, record. ✸ Practici, ca de obicei, japonezii au realizat o cravată, care în caz de ploaie poate fi transformată în umbrelă! Ce-i duce mintea pe unii! ✸ Celebra Margareta Pâslaru a organizat în Statele Unite, unde trăiește, o mare sindrofie cu prilejul împlinirii a... 40 de ani. De carieră artistică. ✸ În Italia, poliția a descoperit într-un apartament un bărbat mort de 5 ani de zile. Culmea este că cei mai mirați de această descoperire au fost vecinii! ✸ În pană de subiecte se pare, Consiliul Local Cluj a „scos" o hotărâre prin care taximetriștilor li se interzice să circule încălțați cu șlapi și îmbrăcați în pantaloni scurți, contravenienții urmând să fie amendați cu sume de la 500.000 la 1 milion 500.000 de lei! Mare este grădina Ta, Doamne!

MIRCEA DORGOȘAN

CA SĂ EVITE COLIZIUNEA,

A INTRAT CU MAȘINA ÎN POM

Sâmbătă, la ora 10,30, pe raza localității Vladimirescu, Dan Sabău, de 32 de ani conducător al autoutilitarei Fiat Ducato AR 04 BTH a intrat în depășirea Daciei 1 AR 1639, condusă de un tânăr de 18 ani din Horia. Conducătorul Daciei, fără să semnalizeze, a virat stânga. Pentru a evita coliziunea, șoferul autoutilitarei a tras dreapta, oprindu-se într-un copac aflat pe marginea șoselei. Au fost accidentați Petrișor Dănuț Marian, 26 de ani, din Sântana și Ana Dobre, 54 de ani, din Arad, ambii pasageri în autoutilitară.

(T. M.)

ÎNCĂ UN ACCIDENT GRAV LA „INTERSECȚIA MORȚII"

Tot sâmbătă, pe drumul de centură, varianta NV, la intersecția cu DN 79, la ora 21,40 a avut loc un accident de circulație. Brătescu Iacob Savi, 47 de ani, cetățean român cu domiciliul în Belgia, conducător al autoturismului Fiat Tempra JZF 545, nu a respectat semnificația indicatorului STOP. A intrat în coliziune cu Dacia 1310 AR 02 VOZ, condusă de Trip Florian, 40 de ani, din Arad. În urma coliziunii a fost grav rănit minorul Trip Vicinius, de 9 ani, fiul conducătorului Daciei.

(T. M.)

Distribuitor Autorizat dialog

EURO - GSM

ÎN VARA ACEASTA
POȚI SĂ-ȚI SCHIMBI CULOAREA LA FAȚĂ !

Incredibil dar adevărat!

- Conectare gratuită
- Până la 2000 minute gratuite
- Cadou - o față colorată

EURO-GSM ARAD
B-dul Revoluției 95, Tel Fax: 057-282656

Str. Lucian Blaga, nr.2-4 Tel.: 280175; Fax: 281846 INFOton

INFOTON ROMÂNIA

NOI DĂM TONUL COMUNICAȚIILOR

Instalații de secretariat (centrale telefonice modulare)
INFOTON 204/408
(2 linii externe 4 linii interne)/
(4 linii externe 8 linii interne)

Centrale telefonice PANASONIC (mică, medie și mare capacitate)

Faxuri PANASONIC, Af310

Telefoane PANASONIC, SIGNO

GARANȚIE 12 LUNI
SE ASIGURĂ INSTALAREA ȘI SERVICE ÎN PERIOADA DE GARANȚIE ȘI POSTGARANȚIE

PRIMĂRIA COMUNEI BOCSIG

Vinde prin licitație publică două spații comerciale în suprafață de 65 m2 și 35 m2 racordate la rețeaua de apă curentă și canalizare.

Licitația va avea loc la sediul primăriei Bocsig, în data de 3.08.1999, ora 10,00.

Licitația se va repeta la fiecare două săptămâni. Informații la sediul primăriei Bocsig telefon: 101.

(Ag. Ineu)

FNA

1. Date referitoare la FONDUL NAȚIONAL DE ACUMULARE (FNA) valabile în perioada 19 - 23.071999:

* valoarea unității de fond: 16.260 lei
* număr unități de fond în circulație: 3.403.418
* activ net: 55.339.576.680 lei
* creșterea față de săptămâna precedentă: 2,04%
* creșterea față de 03.02.1999: 62,60%

FNI

2. Date referitoare la FONDUL NAȚIONAL DE INVESTIȚII (FNI) valabile în perioada 19-23.07.1999:

* valoarea unității de fond: 444.300 lei
* activul net: 1.508.086.157.100 lei
* numărul unităților de fond în circulație: 3.394.297
* creșterea față de săptămâna precedentă: 2,54%
* creșterea față de 01.01.1999: 102,51%

Depuneri la Agenția FNI-FNA din incinta Casei de Cultură a Sindicatelor Arad (camera 2) str. Lacului nr. 8 bis. Tel. 270237.

(659166)

ADRIAN NĂSTASE APRECIAZĂ CĂ GENERALUL STĂNCULESCU ESTE DOAR PRIMA VICTIMĂ A UNUI RĂZBOI POLITIC

Prim-vicepreşedintele PDSR, Adrian Năstase, apreciază, într-o declaraţie politică transmisă duminică agenţiei MEDIAFAX, că generalul Stănculescu este prima victimă a unui război politic şi că ar putea urma şi alte episoade regizate după "directive de platou" venite dinspre cei care "ar vrea să-i vadă în postura acestuia pe Ion Iliescu şi pe Petre Roman".

"Ceea ce i s-a făcut generalului Stănculescu reprezintă doar o reglare a tirului politic, comandat cu infantilism, dar nu cu mai puţină abnegaţie, decătre unii care confundă absurdul cu politica şi judecata limpede cu justiţialismul", susţine Năstase, care este de părere că generalul Stănculescu este, în realitate, "un pensionar aruncat în arenă pentru a fi satisfăcută setea de spectacol a unui anumit public".

Prim-vicepreşedintele PDSR crede că sentinţa în procesul Stănculescu - Chiţac este un început al viitoarei campanii electorale, pentru ca, în anul 2000, actuala putere să spună că problemele revoluţiei au fost rezolvate, deşi populaţia nu mai are ce mînca, cu ce se îmbrăca şi nici bani pentru întreţinere şi medicamente. "Nu este un început fairplay al campaniei electorale, dar era de aşteptat că agresiunea politică va căpăta şi astfel de dimensiuni nedemne şi contrare bunului simţ", consideră Năstase, care a apreciat drept "jalnic" că actuala putere doreşte să-şi facă viitorea campanie "prin intermediul comerţului cu morţi şi presupuşii asasini, speculînd sentimentele şi durerea unor oameni şi a unor familii".

Adrian Năstase arată că sloganul actualei puteri a fost schimbat în "vinovaţi sunt cei care au făcut revoluţia" din cel căruia îi era subsumat eşecul guvernării şi anume "vinovăţia clasei politice". El apreciază că ar putea fi vorba şi de un gest de timorare al Armatei, ştiut fiind că vor avea loc disponibilizări masive "sub numele generic de restructurare şi modernizare", iar pentru a preveni nemulţumirile "este util să arăţi oamenilor nu acadeua, ci bastonul şi carcera".

Năstase consideră că, în aceste condiţii, condamnarea generalului Stănculescu şi, prin solidaritate, a Armatei Române puse să plătească despăgubiri, nu este altceva decît "o mizeră diversiune, menită a exorciza demonul neputinţei care zace în cei care conduc astăzi România".

"Cei care nu au ce mînca, cei care nu au un loc de muncă nu se confruntă cu aceste situaţii dramatice din cauza lui Stănculescu, care a contribuit la victoria Revoluţiei şi la instalarea democraţiei pluraliste în România şi, prin aceasta, la posibilitatea accederii la putere a celor care acum îl condamnă", arată Năstase.

Cea mai scumpă înmormântare din Arad din ultimul deceniu, peste 200 milioane lei

ROMI DIN TOATĂ LUMEA L-AU ÎNSOŢIT PE ULTIMUL DRUM PE FIUL LUI CĂLDĂRAŞ IOAN, ZIS CAPOŞ

Peste 2000 de persoane l-au însoţit pe ultimul drum pe Căldăraş Ovidiu Ioan, fiul lui Căldăraş Ioan, zis Capos, unul dintre cei mai bogaţi romi din Arad. Unii au venit tocmai din Australia, alţii din Statele Unite. Mulţi erau din Germania, Austria, Belgia, Italia şi Irlanda. Sâmbătă, în faţa vilei de pe strada Dorobanţi (lângă cea a primarului suspendat al Aradului, D. Branc), o mare de oameni au asistat la slujba religioasă oficiată de pastorul Luţu Tipei, preşedintele Cultului penticostal din România, care a fost însoţit de alţi patru pastori. În balconul vilei sale a ieşit şi primarul suspendat al Aradului, Dumitru Branc.

SICRIUL DE ZINC, CĂPTUŞIT CU MĂTASE ALBĂ, A AJUNS ÎN CÂTEVA ORE CU AVIONUL DIN SUA

Ovidiu Ionel a încetat din viaţă după ce a zăcut 17 zile în comă. El a fost accidentat de un autoturism în 28 iunie, în timp ce se întorcea pe o mini motoretă de la pescuit. Lovit puternic în zona capului, a fost transportat la Spitalul de neurochirurgie din Timişoara, unde a fost operat de două ori. Părinţii au aranjat să fie transportat în Germania, unde doi dintre cei mai buni neurochirurgi îl aşteptau, însă starea lui nu a permis deplasarea. După 17 zile de comă, el a murit. Avea 26 de ani şi era un tânăr modest şi foarte prietenos, spun cei care l-au cunoscut. Aşa se explică numărul mare al celor ce au ţinut să-l conducă pe ultimul drum.

Corpul său a fost depus într-un sicriu de zinc, cu mânere argintate şi capacul făcut din două piese. În interior era căptuşit cu mătase albă. Pe margine era placat cu ornamente argintii, gravate cu scene biblice (Cina cea de taină, Coborârea de pe cruce...). Sicriul, ca al vedetelor din Hollywood, a fost comandat de la o firmă de servicii funerare din SUA şi a fost transportat în câteva ore de la comandă cu un avion, în Timişoara. Împreună cu transportul, a costat 5.200 $.

GARDA LA SICRIU A FOST FORMATĂ DIN 14 TINERI

După slujbă, sicriul a fost aşezat pe platforma unui camion drapat cu covoare. Şase tineri, cei mai buni prieteni ai defunctului, îmbrăcaţi în negru, au stat lângă sicriu. Alţi opt însoţeau camionul. Fanfara Bisericii penticostale din Bujac şi orchestra Bisericii penticostale din Alba - Iulia, precedau convoiul. Mulţimea care însoţea camionul funerar a blocat, practic, circulaţia pe întreaga şosea ce duce spre cimitirul Pomenirea.

Chiar în ziua înmormântării, pe la casa părinţilor defunctului a trecut un poliţist care dorea să-i ia o declaraţie lui Ionel în legătură cu accidentul.

LA „IZA" S-AU VÂNDUT MAI MULTE FLORI DECÂT DE 8 MARTIE

Circa 160 de coroane de flori, una mai spectaculoasă decât cealaltă, au fost aduse la funerarii. Cea mai impresionantă avea un diametru de peste doi metri (nu-a fost singura) şi era confecţionată din circa 600 de garoafe roz, albe şi roşii. În centrul ei, o inimă din garoafe roşii străpunsă de o săgeată şi un porumbel alb. O alta, mai deosebită, avea în centru un aranjament din ţigări. Cele mai multe coroane au fost făcute la floraria „IZA" care a vândut mai multe flori decât de 8 Martie. Fratele, mama şi Iasmina, soţia defunctului, au fost puternic afectaţi de dispariţia lui Ionel. Tatăl, însă, şi-a ţinut durerea în frâu. Femeile şi-au pierdut cumpătul în momentul în care sicriul a fost coborât în groapa văruită. Două au leşinat.

În urma lui Căldăraş Ovidiu Ioan au rămas copiii Larisa, de 6 ani, şi Nandito, care a împlinit 7 luni. Şi multă durere.

DORU SAVA

Tragerile Loto din 18 iulie 1999

6/49

14- 20- 24- 9- 4- 39

NOROC

2047869

INTERNATIONAL COMPUTER SCHOOL ARAD

vă oferă următoarele cursuri:

- **OPERATOR PC** - 60 ore
- **CONTABILITATE** teoretică şi computerizată - 75 ore
- **LIMBA ENGLEZĂ** - Nivel începători - 70 ore

Avize ale Ministerului Educaţiei Naţionale nr. 1576/1995 şi 2905/1998

PLATA ÎN 3-4 RATE!

Informaţii: tel. 23.03.09 sau la sediul Arad, P-ţa Sporturilor Bl. 25, parter (IIRUC SA) zilnic - orele 8,00-20,00.

(5224086)

LUNI, 19 IULIE 1999

TVR 1

12,00 TVR Info
12,05 Mireasa cerşetoare - rel.
13,00 Ecclesiast' 99
13,30 Medicina pentru toţi
14,10 Santa Barbara - rel.
15,00 Tradiţii
15,30 Ecoturism
16,00 Emisiune în limba maghiară
17,30 O familie ciudată - s.
18,00 TVR Info
18,10 Voie bună la TVR
19,00 TVR Info
19,05 Corect!
19,10 Sunset Beach - ep. 490
20,00 Jurnal * Meteo * Sport
20,45 Camera misterelor
21,00 Preotul şi cârciumăriţa - ep. 9
21,45 Inelul cu briliant - teatru tv, ep. 2
22,50 Opinia publică
23,00 Jurnalul de noapte
23,15 Planeta Cinema - rel.
0,05 Întâlnirea de la miezul nopţii

TVR 2

12,00 Sensul tranziţiei - rel.
13,00 TVR Info
13,10 Căsuţa de prerie - s.
14,00 Convieţuiri
15,00 Rebelul - s.
15,50 TVR Info
16,00 Grecia - s.
16,45 Santa Barbara - s.
17,30 Sighişoara
18,00 Primul val - ep. 1
18,50 Ştiri bancare
19,00 Oameni care au fost - rel.
19,30 Mapamond
20,00 Marile meciuri
21,00 Credo
22,30 Balanţa - dramă, România, 1992
0,10 Un instrument
0,40 TVM * Mesager

PRO TV

7,00 Bună dimineaţa, PRO TV e al tău!
10,00 Tânăr şi neliniştit - rel.
11,00 Nixon: Demisia unui preşedinte - rel.
13,00 Ştirile Pro TV * O propoziţie pe zi
13,10 Nixon: Demisia unui preşedinte - continuare
14,30 Oglinda timpului - ep. 44
15,00 Familia Bundy - ep. 133
15,30 Ştrengăriţa - ep. 61
16,15 Tânăr şi neliniştit - ep. 791
17,00 Ştirile Pro TV * O propoziţie pe zi
17,40 Aripile pasiunii - ep. 38
18,30 Inimă de ţigancă - ep. 42
19,30 Ştirile Pro TV
20,30 Loteria - dramă, SUA, 1996
22,25 Ştirile Pro TV
22,30 Prietenii tăi - ep. 60
23,00 Millennium - ep. 11
0,00 Ştirile Pro TV * Profit * O propoziţie pe zi
0,30 Complicele - thriller, SUA, 1996, partea I
2,00 Profit
2,10 Ştirile Pro TV
3,10 N.Y.P.D. Blue - viaţă de poliţist - ep. 25

TV ACASĂ

7,00 Lanţurile iubirii - rel.
7,45 Guadalupe - rel.
8,30 Căsuţa poveştilor - rel.
9,15 Înger sălbatic - rel.
10,00 Celeste se întoarce - rel.
11,00 Viaţa noastră - rel.
12,00 Dragoste şi putere - rel.
12,45 Milady - rel.
13,30 Maria - s.
13,45 Adio, dar revino! - rel.
16,00 Guadalupe - s.
17,00 Celeste se întoarce - s.
18,00 Dragoste şi putere - s.
18,45 Superboy - des. anim.
19,30 Viaţa noastră - s.
20,15 Înger sălbatic - s.
21,15 Lanţurile iubirii - s.
22,10 Milady - s.
23,00 Viaţa unui campion - biografic, Canada, 1986

ANTENA 1

7,00 Ştiri
7,10 Cafea cu parfum de femeie - s.
8,00 Cutia cu jucării
10,50 Ştiri
11,00 Kelly - s.
11,30 A treia planetă de la Soare - s.
12,00 Tropical Heat - s.
13,00 Ştirile amiezii
13,15 Nash Bridges - s.
14,00 Esmeralda - s.
15,00 Ape liniştite - s.
16,00 Zodiac
16,10 Luz Maria - ep. 47
17,00 Ştiri
17,25 Salutări... Vouă!
17,28 Leonela - ep. 75, 76
19,00 Observator
20,30 Pericol iminent - ep. 39
21,20 Raven - ep. 16
21,45 Burlacul - ep. 24
22,15 Observator
22,45 Salutări... Vouă!
22,48 Influenţă nefastă - thriller, SUA, 1990
0,30 American Buffalo - dramă, SUA, 1996

PRIMA TV

7,00 Trăieşte vara cu Nadine - rel.
8,00 Karaoke show - rel.
9,00 Dimineaţa pe plajă
13,00 Pretutindeni cu tine - rel.
14,00 Nimeni nu e perfect - s.
15,00 Jerry Springer show
16,00 Pretutindeni cu tine - s.
17,00 Trăieşte vara cu Nadine
18,00 Focus * Sport * Meteo
19,00 Brooklyn South - s.
20,00 Dosarele Y
20,50 Real TV
21,00 Karaoke show
22,30 Show-ul de noapte
0,00 Focus
0,30 Trezirea monstrului - acţiune, SUA, 1981

TELE 7 ABC

7,00 Ştiri
7,10 Bună dimineaţa, România
10,00 Ştiri
10,30 Dintre sute de ziare - rel.
11,05 Forţa destinului - rel.
12,00 Rendez-vous la Tele 7 - rel.
13,00 Ora unu a venit - rel.
15,00 Ştiri
15,15 Post Meridian
16,30 O singură viaţă - ep. 163
17,30 Documentar
18,00 Ştiri
18,10 Primul pas
19,00 Pronosport
19,00 Secţia de poliţie - ep. 17
20,00 Actualitatea Tele 7
21,00 Dintre sute de ziare
22,00 Dincolo de stadion
23,35 Cutia muzicală
0,00 Ştiri
0,15 Ora H

TV ARAD

7,00 Ştiri
7,10 Cafea cu parfum de femeie - ep. 228, 229
8,00 Ştiri TVA - rel.
8,30 Divertisment - rel.
8,50 Anunţuri - rel.
9,00 Emisiune de tradiţii şi folclor - rel.
10,50 Ştiri - rel.
11,00 Kelly - ep. 3
11,30 A treia planetă de la Soare - ep. 48
12,00 Tropical Heat - ep. 13
13,00 Ştirile amiezii
13,15 Nash Bridges - ep. 45
14,00 Esmeralda - ep. 74
15,00 Ape liniştite - ep. 81
16,00 Zodiac - Gabi Mihailovici
16,10 Luz Maria - ep. 52
17,00 Ştiri
17,25 Salutări... Vouă!
17,28 Divertisment
18,20 Anunţuri
18,30 Ştiri TVA
19,00 Observator
20,00 Studioul economic arădean
21,30 Anunţuri - rel.
21,45 Ştiri TVA- rel.
22,15 Observator
În continuare, program identic cu Antena 1

TV INTERSAT

8,25 Deschiderea programului
8,30 Film
10,00 Clasici ai animaţiei
10,30 Canadian Best Shorts
11,00 Ştirile Intersat
11,30 Provocarea naturii
12,00 Radical power
12,30 Film
14,00 Intersat Music
14,15 Film
15,45 Cavaleri şi războinici
16,45 Cerul dintre noi
17,15 Intersat Music
17,30 Hit Squad
18,00 Sunt masters
19,15 Ştirile Intersat
19,30 Provocarea naturii
20,00 Film
21,30 Film
23,00 Săptămâna sportivă arădeană
23,30 Ştirile Intersat
0,00 Erotica
0,40 Închiderea programului

HBO

10,00 Şcoala de zombie - groază, SUA, 1988
11,30 Cavalerii mesei rotunde - dragoste, Franţa, 1995
13,45 Fata din vis - comedie, SUA, 1997
15,30 Franklin - des. anim.
16,00 Mortal Kombat - Anihilarea - acţiune, SUA, 1997
17,30 Stargate: labirintul - SF, SUA, 1996
18,15 Teoria conspiraţiei - thriller, SUA, 1997
20,30 O vară neobişnuită - comedie, SUA, 1994
22,30 Prizonieri în şcoală - acţiune, SUA, 1997
0,15 Re-Animator - groază, SUA, 1985
1,45 Jurnalul Pantofului Roşu - s.

ATOMIC TV

7,00 Selector
10,00 Reactor
10,30 Hai Hui - rel.
11,00 Atomix cu Dinu - rel.
14,00 Interactiv
15,55 Reactor
16,00 Romanian Top 100 - rel.
18,00 Selector
19,00 Atomix cu Oana
21,55 Reactor
22,00 South Park - des. anim.
22,30 File de poveste - rel.
23,00 Aria 52
0,00 Insomnia

RADIO ARAD & RADIO CONTACT (65,95 MHZ)

5,00 - 8,00 BUNĂ DIMINEAŢA! - program Radio Contact
8,00 - 11,00 BUNĂ DIMINEAŢA, ARAD! - cu Codruţa Belean şi Marcel Haica - Ştiri (8,30; 9,30; 10,30). Informaţii locale; Dedicaţii muzicale (9,30 - 10,30); Muzică românească (10,30 - 11,00)
11,00 - 19,00 CONTACT FM - program Radio Contact
19,00 - 22,00 BUNĂ SEARA, ARAD! - Vest Top 65,95, cu Radu Mustafa (19,00 - 21,00); Viaţa spirituală (21,00 - 22,00)
22,00 - 1,00 RADIO CONTACT - Bilet de concert; Rock Block; România - Bosnia, via satelit

RADIO PRO FM (92,1 MHz)

2,00 - 5,00 MUZICĂ
5,00 - 6,00 Buletin de stiri la fiecare sfert de oră
6,00 - 7,00 RONDUL DE DIMINEAŢĂ - INFO PRO cu Dan Apostol şi Laura Călăceanu
7,00 - 10,00 PRO FM PÂNĂ LA ZECE - cu Flavius Esnican
10,00 - 13,00 MIHAI CU NOI - cu Mihai Dobrovolschi
13,00 - 14,00 13-14 CU ANDREI - cu Andrei Gheorghe
14,00 - 17,00 ORAŞUL SUB LUPĂ - cu Cătălin Lăpuscă
17,00 - 19,00 STAR STATION MIX - cu Mihai Gurei
19,00 - 21,00 ASCULTĂ-ŢI MUZICA! - cu Călin Gheorghe
21,00 - 22,00 SPORT SHOW - cu Ovidiu Ioanitoaia
22,00 - 24,00 RONDUL DE NOAPTE - cu Răzvan Exarhu

RADIO TIMIŞOARA

6,00 Ceasurile dimineţii
8,00 Muzică populară cu dedicaţii
9,00 Civica
10,00 Radio circuit
11,00 Radio cocktail
13,00 Emisiune în lb. germană
14,00 Emisiune în lb. maghiară
15,00 Emisiune în lb. sârbă
16,00 Actualitatea, în 60 de minute
17,00 Gramofon
18,00 Unda de şoc
19,00 Radiojurnal
19,15 Conexiuni rock
20,05 Cânt din suflet
20,50 Călătorie în lumea poveştilor
21,00 Curier de seară
Ştiri: 6,00; 7,55; 9,00; 11,00; 12,55; 17,00; 18,00; 20,00; 21,00; 21,55.
Radio Jurnal: 7,00; 16,00; 19,00.

RADIO SEBIŞ

6,00 - 8,00 Detaşamentul de trezire
8,00 - 9,00 Cântă-mi lăutare - muzică populară
9,00 - 10,00 Alo, tu alegi!
10,00 - 12,00 Cafeaua de zece
12,00 - 13,00 La porţile dorului - muzică populară
13,00 - 14,00 FM-ul de prânz
14,00 - 15,00 Poesis
15,00 - 16,00 Aştăzi te sărbătorim - muzică populară şi dedicaţii muzicale
16,00 - 18,00 După patru
18,00 - 19,00 Telefonul cu butoane
19,00 - 20,00 La mulţi ani! - dedicaţii muzicale
20,00 - 22,30 Pas montan
20,30 - 21,00 Secretele vieţii
21,00 - 23,00 Fotbal Club 21 - talk-show
23,00 - 24,00 Ascultă şi tu!
0,00 - 2,00 92,1 Insomnii
2,00 - 6,00 Nocturna muzicală

America și Rusia îl susțin pe Ion Iliescu

* „ZIARUL ARĂDEAN «ADEVĂRUL» ESTE SINGURUL COTIDIAN CU CARE MAI COLABOREZ. SĂPTĂMÂNA TRECUTĂ AM FOST ÎN ISRAEL, ÎN DEȘERTUL IUDEII..."

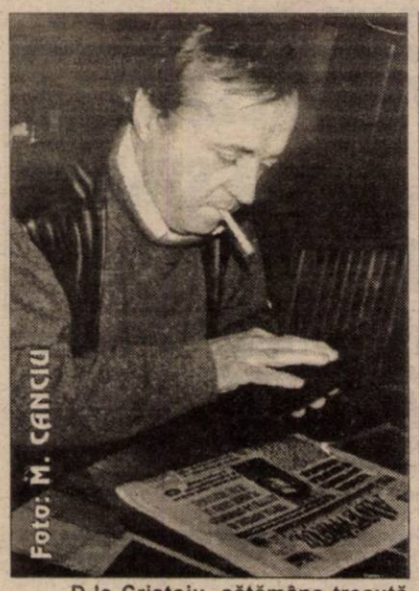

– D-le Cristoiu, sătămâna trecută n-am apucat să vorbim...

– Am fost plecat în Israel, în deșertul Iudeii. N-am luat celularul cu mine. Oricum, cer scuze cititorilor arădeni pentru această absență... motivată. Cu ce începem?

– Cu plecarea lui Coșea de la ApR la UFD.

– Este o altă dovadă a politicianismului românesc. Mircea Coșea a fost membru marcant al PDSR-ului și a răspuns de reformă. Apoi, a plecat ca un membru marcant la ApR. Să nu fi știut Coșea că ApR-ul este social-democrat? Mă-ndoiesc. Acum, a trecut la UFD. Nu exclud faptul că și în ApR există unele mașinațiuni balcanice, unele războaie interne pe care le vom afla după ce s-au consumat... Totuși, cred că vom asista încă la multe dezertări și înregimentări politice care n-au nici un argument. Este suficient să-l dăm exemplu pe Coșea: a plecat de la PDSR, campionul stângii românești, și a ajuns la UFD, partizanul liberalismului cu orice preț.

– Tot în săptămâna trecută, Adrian Năstase a făcut o declarație șocantă: Transilvania va avea probleme deosebite în luna august, iar România trebuie să se apropie de Rusia, pentru a le contracara...

– Iredentismul maghiar nu este o noutate. Adrian Năstase tocmai s-a întors de la Moscova și n-ar fi exclus să fi aflat acolo câteva probleme în legătură cu acest aspect. Totuși, termenul este prea bine precizat și mă tem că este o intoxicație...

Dincolo de aceste temeri, cred că Adrian Năstase are dreptate: semnalul este adevărat, este corect și este bine că a fost tras. În ceea ce privește apropierea de Moscova, cred că prim-vicepreședintele PDSR are perfectă dreptate. Noi trebuie să ne reglementăm raporturile cu Rusia. Chiar dacă Rusia nu mai este o mare putere economică, chiar dacă se zbate în greutăți deosebite, asta nu înseamnă că trebuie neglijată din punct de vedere militar. Pe plan mondial, America are nevoie de un partener, iar acest partener este Rusia. Rusia de astăzi nu mai este ceea ce PNȚCD-ul denumește ca fiind „un factor de comunism".

– Cu toate acestea, chiar de săptămâna trecută un grec negociază cu Moscova repatrierea tezaurului României. Nu este un paradox?

– Nu este! Este o altă poveste a guvernanților actuali, care angajează un grec să negocieze ceea ce ar trebui să facă Guvernul României. Asta este o curată bișnițăreală și nicidecum o negociere firească între două guverne.

– De ce?

– Rușii nu vor răspunde pozitiv, cel puțin din două motive. Primul, deoarece nu au bani. Iar cel de-al doilea, deoarece jignesc naționalismul pravoslavnic. Nu mai este un secret pentru nimeni faptul că rușii consideră că tezaurul românesc a fost deja „plătit prin faptul că România a trecut Prutul în războiul din 1940-1945. În acest sens, consider că actualii guvernanți au coborât discursul politic la nivelul jucătorilor de „alba-neagra". Dacă iese... iese. Dacă nu...

– Continuând această judecată, nu credeți că America și Rusia sprijină politica PDSR-ului, în timp ce Europa se opune?

– Ați surprins bine aspectul. Indiscutabil, înainte de cel de-al doilea tur de scrutin din 1996, Iliescu era preferatul Americii. Apoi, a luat o atitudine de perdant. Ce-i drept, o coabitare de genul „Iliescu - președinte, coaliție CDR la guvernare" era un eșec total pentru România.

– Acum, Ion Iliescu a făcut o cotitură spectaculoasă după vizita pe care a făcut-o în America.

– Într-adevăr, poziția PDSR-ului față de proprietate s-a schimbat în mod radical, anumiți „nomenclaturiști" au fost marginalizați. Cred că în America s-a petrecut ceva. La toate acestea mai adaug și faptul că, recent, președintele Constantinescu a ieșit destul de dur la adresa americanilor: că ne „bat pe umăr" și nu ne dau nimic, că „ne neglijează". Poate că o fi aflat ceva...

– Chiar și rușii cred că sunt mai apropiați de americani, decât de europeni...

– Sigur că da! Revenind la noi, sunt sigur că rezultatul alegerilor din România va ține cont și de războiul dintre America și Europa, război pe care sunt convins că-l va câștiga America.

DORU SINACI

JOC TRANSILVAN

(Urmare din pagina 1)

Ceea ce înseamnă că atât noi, românii băștinași, cât și etnicii unguri împărtășim aceleași valori folclorice. Am citit într-o carte despre psihologia ardelenilor un paragraf dintr-o scriere a unui intelectual ardelean din perioada pașoptistă (anul revoluționar 1848) în care se spune că în acele vremuri românii și ungurii din Ardeal mergeau la joc împreună. Că se distrau pe aceleași melodii, că aveau aceleași jocuri și chiar dansurile erau identice. În urmă cu vreo două secole nu au existat separatisme culturale între ardelenii de rând, fie unguri, fie români, au trăit împreună, au muncit împreună și s-au distrat tot așa.

Vrajba între cele două etnii au semănat-o și au întreținut-o politicienii iredentiști, grofii cei țanțoși cu mustața sucită la vârfuri. Cei ce s-au trezit că sunt popor mai civilizat și n-ar fi cazul să mai stea la o masă cu opincarii valahi. De la vremea idilicelor înțelegeri dintre români și unguri au trecut zeci și chiar sute de ani. Au urmat perioade marcate de dramatism, evenimente adeseori tragice s-au derulat între comunități românești și ungurești, dar cu toate acestea nici unii nu au renunțat la pasiunea pentru spectaculosul joc transilvan. Dacă i-am fi asimilat cu adevărat pe etnicii maghiari din Transilvania așa cum susține în mod fățarnic cunoscutul prelat Laszlo Tokes, atunci numai prin folclor am făcut-o. Ungurii și-au păstrat portul și graiul străbun, obiceiurile și felul de a fi, religia catolică și... mândria de a fi unguri, distingându-se net de celelalte naționalități, dar în materie de folclor au rămas la fel de fascinați și la fel de vrăjiți de inegalabilul joc transilvan.

Închei aceste rânduri pe încântătoarele unduiri melodice ale taragotului vrăjit de Dumitru Dobrican - cu o înregistrare deosebită realizată de Electrecord, cu acompaniamentul Orchestrei de muzică populară a radioteleviziunii române dirijate de maestrul Paraschiv Oprea. Sunetul muzicii este o încântare fără sfârșit, este dragoste, este nostalgie, este farmec fără sfârșit, este sensibilitate și gingășie. Este răsunet peste creste de brad, este șopot de izvoare, este tremur de frunze atinse de adierea vântului. Din tot ce avem noi mai valoros ca fond spiritual, muzica de joc ardelenesc i-a fascinat până și pe unguri, cei mai naționaliști, mai individualiști și mai orgolioși, mai mândri de națiа lor din Europa. Pe unguri i-am cucerit cu sufletul cu sensibilitatea și delicatețea noastră mioritică. Ne despart multe, dar la fel de multe ne și apropie. Cred că putem trăi împreună pe aceste pământuri în pace și bună înțelegere însușindu-ne valori spirituale comune. La noi în Transilvania nu poate fi Kosovo! Și nici măcar Voivodina.

De Sfântul Ilie

SĂ NE AMINTIM DE ILAȘCU!

Ne-a vizitat la redacție d-l Teodor Mihuț, președintele Partidului Reîntregirii - Opțiunea Daco-latină, rugându-ne să publicăm un apel către toate partidele politice care doresc să vină în sprijinul românului Ilie Ilașcu, omul care a fost întemnițat de către guvernul marionetă de la Tiraspol. „Măcar de Sfântul Ilie să ne amintim de Ilașcu" - zice Teodor Mihuț. „Facem din nou apel la toate partidele să sprijine candidatura lui Ilie Ilașcu la Premiul Nobel pentru pace. Nu este o gogoașă electorală a partidului, este o încercare de a atrage atenția opiniei publice internaționale care l-a apărat cu înverșunare pe Nelson Mandela, invocând drepturile omului. De ce să nu aibă Ilie Ilașcu aceleași drepturi ca și Nelson Mandela? La urma-urmei, Mandela a reprezentat doar o etnie și un trib, pe când Ilie Ilașcu reprezintă un popor."

ILAȘCU - PRIZONIER DE RĂZBOI!

„Îmi sprijin afirmațiile pe dovezi concrete. Ilie Ilașcu ar avea dreptul să fie tratat ca un prizonier de război de către guvernul de la Tiraspol. Când a început conflictul din Transnistria, Mircea Druc i-a sfătuit pe luptătorii români să se angajeze în Securitatea Republicii Moldova, tocmai pentru a putea fi tratați ca prizonieri de război. Ilie Ilașcu a respectat sfatul lui Druc. Dacă guvernul marionetă de la Tiraspol nu îi recunoaște acest statut - pe baza documentelor existente - înseamnă că își neagă singur legitimitatea. Dreptul internațional îi este favorabil lui Ilașcu, însă pentru a pune mașinăria în mișcare este nevoie de oameni și instituții care să dorească acest lucru. Până acum, nici Chișinăul nici Bucureștiul nu au dovedit că doresc."

DEȚINUT POLITIC

„Sigur că găselnița este periculoasă pentru Republica Moldova și de aceea Chișinăul nu s-a prevalat de documentele existente. Dar atunci, de ce nu a cerut forurilor internaționale ca Ilașcu să fie tratat ca deținut politic? În prima fază, partidul l-a ajutat, propulsându-l în Parlament. A fost o performanță, însă după aceea toți și-au luat mâinile de pe el, din cauza gâlcevilor politice și așa a rămas Ilașcu singurul parlamentar întemnițat din lume. Tocmai acest lucru trebuie adus în atenția opiniei publice internaționale."

DEȚINUT DE DREPT COMUN

„Este clar că prima variantă nu a fost luată în considerare din rațiuni de stat. A doua variantă nu a fost utilizată din rațiuni politice interne. Așa a rămas Ilașcu cu statutul de deținut de drept comun." • A fost condamnat la moarte. Faptul că nu a fost executat dovedește că Tiraspolul îl folosește ca pe o monedă de schimb. Între cine și cine se va face schimbul, este o întrebare tulburătoare, la care deocamdată d-l Mihuț nu găsește răspuns. Indiferent care ar fi acesta, Mihuț rămâne ferm pe poziție: Ilașcu stă după gratii pentru că s-a declarat ROMÂN. Poate că dacă ar fi spus că este moldovean... De Sfântul Ilie, „La Mulți Ani, Ilie Ilașcu!"

SIMION TODOCA

BOMBA CU CEAS

Guvernul Vasile, care a reușit, de bine, de rău, să se mențină la putere, trece în ultimele zile printr-o perioadă grea. De la Iași și până-n cele mai îndepărtate colțuri ale țării oamenii protestează, ies în stradă, blochează drumuri naționale, într-un cuvânt își strigă disperarea, revolta împotriva unui executiv care nu-și mai poate ascunde, orice ar face, incapacitatea de-a guverna țara. Nici capitala țării, Bucureștiul, nu este scutită de ample manifestări de protest. Oamenii nu mai pot îndura guvernarea catastrofală și haotică țărănisto-cederistă.

Oamenii s-au săturat de promisiuni. Ei vor salarii decente, ei trebuie să-și îmbrace copiii și să-și întrețină casele, ei trebuie să supraviețuiască. Însă actuala putere care pretinde că guvernează România a izbutit, din pricina incredibilei sale incompetențe, să ducă milioane de români la sapă de lemn. Actualul guvern și coaliția aflată la putere și-au epuizat de multă vreme nu numai orice urmă de credibilitate, dar și orice urmă de forță creatoare. Și guvernul și coaliția stau degeaba la conducerea țării. De rezolvat nu rezolvă nimic. De găsit nu găsesc soluții pentru a scoate țara din necazuri. Ba, dimpotrivă, afundă țara tot mai mult în haos și sărăcie. Porniți într-o luptă pe viață și pe moarte cu populația României, așa-zișii conducători ai țării scot pe bandă rulantă noi și noi taxe și impozite, de parcă toții românii ar fi multimilionari.

În aceste condiții este absolut firească cererea sindicatelor: demisia guvernului.

Orice om normal din România înțelege că explozia socială, amânată până acum, este tot mai aproape. Numai guvernul nu înțelege. Ba, mai mult, dând dovadă de-o prostie și de-o indiferență criminală față de soarta românilor, guvernanții continuă să inventeze alte și alte taxe și impozite care să-i umilească și să-i sărăcească și mai tare pe români. În schimb, guvernul nu face nimic pentru accelerarea privatizării, pentru temperarea corupției, pentru relansarea economiei naționale. Harababura este generală și, se pare, cronică.

Și, totuși, un lucru nu izbutesc să înțeleg. Ce vină avem noi? Că ne-am născut aici? Că-i suportăm? Probabil și una și alta. Însă ce-i prea mult... De aproape trei ani de zile plătim cu vârf și îndesat prostia de a-i fi ales pe acești indivizi care își bat joc de noi. Cât mai trebuie să plătim oare pentru greșeala de-a fi trimis în fruntea țării niște specimene de cea mai proastă calitate? Oricât de răbdători ar fi românii, cred că în clipa de față răbdarea a devenit o marfă foarte rară. Nemulțumirile, mai înalte ca munții Carpați, fac din România un fel de bombă cu ceas care poate exploda în orice moment. Oare chiar nu înțeleg guvernanții noștri? Sunt sigur că înțeleg. Tragedia este că nu le pasă. Au devenit atât de bogați, atât de aroganți, încât au impresia că nimic nu-i poate ajunge. Că nimic nu-i poate atinge. Mare greșeală! Așa a crezut și Ceaușescu...

DUMITRU TOMA

ADEVĂRUL SPORTIV

SUB OCHII PREFECTULUI

Are sau nu vreun interes, prefectul Aradului începe să placă iubitorilor de fotbal din orașul nostru. Dacă în campionat mai venea la meciurile UTA-ei, înțelegeam, pentru că s-ar putea să-i placă fotbalul. Apoi, că a fost la baraj, la Alba Iulia, când „Bătrâna Doamnă" a jucat cu Rocar, iar e de înțeles, pentru că acea zi a fost un adevărat eveniment. Însă, deosebit e faptul că și sâmbătă, la un banal meci amical, UTA - „U" West Petrom, dl. Neamțiu a stat la „oficială", la o bere și un pachet de semințe, urmărind cu interes meciul.

Lorenzo contra Pio

F.C. UTA - „U" WEST PETROM 2-0 (2-0)

Sâmbătă, 17 iulie 1999, ora 17,00, stadion UTA, teren bun, timp călduros, spectatori 300. Au marcat: Mariș-penalty, min. 28, Bogoșel - min. 39.

UTA: Pap-Baciu, Botiș, Găman, Juncu-Diaconescu, Bogoșel, Almășan, Ciubăncan-Mariș, C. Drăgan. Au mai jucat: Zaha, Panin, Turcan, Ciba, Crăciunescu, A. Drăgan, Irimia, Oprean, Georgiu, Șimon. Antrenor: Lorenzo Rubinacci.

WEST PETROM: Țapoș-Agache, Văleanu, Varga, V. Arman, Copăceanu-Bene, G. Radu, Boloș-Plisca, Ștefăligă. Au mai jucat: Mihali, Toderaș, Butunoi, Lung, Munteanu, Edu, Covaci, Balint. Antrenor: Pio del Monaco.

Au arbitrat: Dănuț Ologeanu - la centru, Marius Axente și Nicolae Dehelean - asistenți.

Al treilea „amical" disputat de UTA în perioada de dinaintea începerii campionatului a coincis, cum era și normal, cu o victorie și un joc mai elaborat, mai închegat și, implicit, mai plăcut ochiului.

Având în față și un adversar dificil, prin dârzenia cu care și-a apărat șansele, putem spune că UTA a făcut cel mai bun joc din această perioadă.

West Petrom, cu câteva piese grele (G. Radu, Plisca, Boloș), a încercat să se ridice la nivelul „Bătrânei Doamne", însă a reușit în puține rânduri, de cele mai multe ori UTA fiind „vioara întâi".

Noutatea cea mare este schimbarea tacticii de joc. Acum, UTA joacă mult mai ofensiv, cu doar patru fundași, iar la mijlocul terenului, Almășan este conducător de joc. Se joacă din maximum două atingeri, cu pase înainte ori înapoi, cele în lateral fiind aproape excluse.

„Era Tisza" este dată deja uitării, pentru că acum se evoluează foarte spectaculos. Elocvente au fost, sâmbătă, ropotele de aplauze ale spectatorilor prezenți la meci, aceștia observând foarte bine schimbarea tacticii. Se poate spune „noua UTA", fără teama de a greși.

După două ocazii „singur cu portarul", ratate cu nonșalanță de Drăgan (secunda 20) și Diaconescu (min. 9), a căzut golul, după aproape o jumătate de oră de joc: **Ciubăncan l-a driblat pe Copăceanu, acesta a faultat în careu și penalty-ul, just acordat, a fost transformat de Mariș: 1-0.**

La zece minute scorul s-a modificat: **Ciubăncan a centrat din corner, Almășan a prelungit cu capul, iar Bogoșel, pe fază, a înscris fără probleme: 2-0.**

În repriza secundă, odată cu efectuarea schimbărilor, ritmul de joc a mai slăbit, însă ideea a fost aceeași. Panin, singur, în min. 57, a tras afară, deși se afla față în față doar cu portarul Țapoș; fază identică, în min. 68, cu cea de la golul doi, însă mingea centrată de Drăgan, prelungită de Găman, nu a fost ajunsă de Turcan și Botiș; min. 70, Almășan „și-a făcut" o minge peste apărarea adversă, însă a șutat slab, prilejuindu-i portarului Țapoș să se remarce.

Pe final de meci a contat și West Petromul. Boloș, „boltă" prinsă de Irimia și Toderaș, șut uluitor, dar același Irimia a scos spectaculos, au ratat posibilitatea de a înscrie golul de onoare.

Așa s-a scris istoria unui joc în care UTA a fost superioară, iar „U" West Petrom a făcut tot ce i-a stat în putință pentru a fi cât mai aproape de adversar. A fost și duelul antrenorilor, Lorenzo contra Pio, câștigat de primul.

LEO SFÂRA

Panin (în stânga) și Boloș, în urmărirea balonului.
Foto: O. FELEA

„TOATE ECHIPELE VOR ÎNCERCA LA ÎNCEPUT SĂ CÂȘTIGE, DAR LA SFÂRȘIT VA EXISTA UN SINGUR ÎNVINGĂTOR!"

✧ afirmă antrenorul secund al UTA-ei, Franco Crescentini

La încheierea partidei amicale dintre UTA și West Petrom l-am abordat pe antrenorul secund al „Bătrânei Doamne", Franco Crescentini, pentru un interviu. Amabil, acesta ne-a răspuns la întrebări, demonstrând prin cele spuse că s-a acomodat repede cu echipa și cu nivelul fotbalului de la noi.

– Pentru început te-aș ruga să îți faci o scurtă prezentare.

– Bineînțeles, ca și în munca pe care o fac, aceia de a pregăti portarii, cât am jucat fotbal am stat întotdeauna în poartă. De când am început antrenoratul am lucrat numai cu Mister Rubinacci, fiind alături de el și de Michele Iacomucci în toate experiențele avute. Cum spuneam mă ocup de antrenarea portarilor, dar și de observarea echipei și a adversarilor. Încercăm să ne completăm reciproc pentru a obține rezultate maxime.

– Am observat că la cele două jocuri amicale, cu Inter și cu West Petrom ai luat loc la tribuna I, de unde ai urmărit jocul.

– Într-adevăr am preferat să stau undeva mai sus față de nivelul terenului pentru a-mi nota imaginea de ansamblu a echipei, spațiile din joc, circulația balonului, comunicându-i lui Mister toate plusurile și minusurile observate de mine din tribună.

– De ce UTA?

– E simplu. Noi suntem tineri și avem nevoie în ascensiunea noastră de un bagaj de experiențe cât mai mare. Este o experiență în est, o experiență atât profesională cât și umană. A antrena și a trăi într-o altă cultură nu poate fi pentru noi decât o provocare, un examen dificil căruia, avem încredere că îi vom da de capăt cu bine.

– Ce părere ai despre echipă?

– Înainte de a veni în România am urmărit pe video în Italia câteva jocuri ale UTA-ei. Din punct de vedere tehnic și individual am găsit niște jucători cu mult potențial. Mă bucur că am reușit să ne acomodăm repede unii cu alții. Toți au dorința de a învăța, de a se pregăti serios, fiind extrem de concentrați și dornici de muncă. Este o echipă tânără, noi suntem tineri, și cu toții avem nevoie de rezultate bune.. Deoarece acestea sunt cele mai importante.

– Care va fi obiectivul principal al echipei în noul sezon?

– Acela de a învăța și a crește valoric, atât individual cât și colectiv. Iar apoi de a obține rezultate. Toate echipele vor încerca la început să câștige, dar la sfârșit va exista un singur învingător.

– După sezonul trecut, în care UTA a ratat Divizia A la baraj, suporterii așteaptă în noul an promovarea cu orice preț.

– Suntem conștienți că suporterii, presa și toți care iubesc UTA au fost dezamăgiți după jocul de baraj, chiar dacă echipa s-a comportat bine, de-a lungul campionatului. Pentru a reuși promovarea, trebuie ca munca să fie pe primul plan și să fie făcută ireproșabil. Noi ne dorim promovarea, jucătorii la fel. Dacă echipa va reuși să își însușească mentalitatea de învingător, eu cred că vom reuși. Campionatul este dificil, sunt și alte echipe puternice care țintesc promovarea. Noi trebuie să ne vedem de muncă și rezultatele noastre. Numai așa vom reuși să arătăm ca o adevărată echipă.

A consemnat
DACIAN TODUȚA

DUPĂ „AMICAL", JUCĂTORII AU PRIMIT BILET DE VOIE

Mister este intransigent: „Dimineață la ora zece fix să fiți la stadion."

Foto: ONORIU FELEA

La încheierea jocului de pregătire UTA - „U" West Petrom de sâmbătă, Mister Lorenzo Rubinacci și-a anunțat elevii asupra faptului că au liber până duminică dimineața, la ora 10,00, când s-a făcut reîmbarcarea spre Moneasa. Vestea a fost primită cu urale de jucători care s-au grăbit spre case. Mulți dintre ei au preferat seara răcoarea străndului Neptun, de unde nu au lipsit nici cei trei tehnicieni italieni. Rubinacci, Crescentini și Iacomucci s-au declarat încântați de frumusețea și viața de noapte a străndului. Bineînțeles că nu s-a întrecut măsura, puțin înainte de miezul nopții, jucătorii și antrenorii grăbindu-se spre case, pentru odihnă. Au mai rămas doar două săptămâni până la startul campionatului și nimeni nu își permite să rămână în urmă cu pregătirea.

D. TODUȚA

TODEA ȘI ZAHA APROAPE REFĂCUȚI

În cantonamentul de la Moneasa doi jucători ai UTA-ei s-au confruntat cu probleme medicale. Cristian Todea a suferit o entorsă la gleznă iar Alin Zaha s-a ales cu o contuzie puternică la genunchi. Astfel cei doi nu s-au putut încadra în programul de pregătire timp de două zile, ratând amicalul de miercurea trecută cu Inter Arad. Din fericire Todea a scăpat repede de ghips, iar Zaha a reușit chiar să evolueze o repriză sâmbătă, cu West Petrom. Ambii vor trece de luni alături de colegii din lot, urmând să „tragă" din răsputeri pentru a nu pierde ritmul pregătirilor.

D. TODUȚA

UTA ARE ÎN PROGRAM MECI CU „POLI"

Întorși la Moneasa, duminică la prânz, componenții echipei UTA își vor continua pregătirile până miercuri dimineață.

După micul dejun, elevii antrenorului Lorenzo Rubinacci se întorc la Arad și, de la ora 11,00, vor disputa un alt „amical", împotriva divizionarei C arădene, Universitatea.

Apoi, sâmbătă, de la ora 11,00, UTA va întâlni, tot la Arad, echipa timișoreană „Poli".

Un joc de pregătire de zile mari, așteptat, zicem noi, cu interes de iubitorii fotbalului din orașul nostru.

L.S.

BOGOȘEL A FOST SCOS DE LA NAFTALINĂ

Profitând de accidentarea lui Todea, antrenorul Rubinacci l-a introdus în postul de „închizător" pe Bogoșel, meci de meci. Interesant e faptul că fotbalistul UTA-ei joacă excelent, după ce în campionatul trecut, când Tisza era antrenor, Bogoșel nu prindea nici primii 16 la UTA.

Rubinacci l-a scos, iată, pe Bogoșel de la naftalină, un lucru, după cum s-a văzut și sâmbătă, foarte bun, Costel marcând al doilea gol și reușind numeroase recuperări la mijlocul terenului.

De aceeași atenție se bucură și Ionel Juncu, acesta urmând să ducă, însă, o bătălie dură cu Panin și Crăciunescu pentru postul de fundaș stânga.

O noutate în lotul UTA-ei este jucătorul Aurului Brad, Șimon, însă acesta are puține șanse de a rămâne în curtea „Bătrânei Doamne".

LEO SFÂRA

„U" West Petrom Arad se află în cantonament la Moneasa

La sfârșitul săptămânii trecute, o altă Divizionară C arădeană a ales Moneasa, ca loc de „încărcare a bateriilor" pentru noul campionat. Deși semnarea contractului de asociere cu Club Italia nu este încă finalizată „U" West Petrom Arad nu mai putea aștepta mult timp, pierzând astfel zile prețioase de pregătire. În așteptarea antrenorului italian Gianpio del Monaco, lotul „petrolist" aflat sub îndrumarea lui Alexandru Țamboi a plecat spre Moneasa pentru un cantonament de 10 zile.

Douăzecișiopt de jucători se pregătesc pe terenul divizionarei D, Minerul Moneasa și pe pantele din stațiune pentru a putea fi la capacitate maximă odată cu începerea campionatului. Numeroase noutăți în lotul „galben albaștrilor": Dan Boloș (jucător liber de contract), Marius Plisca și Radu George (pentru ei se poartă tratative cu UTA), Grozav și Alb (Inter), Sârbuț (revenit de la „U" Arad), Hărdălău (Știei), Toduța, Mihali, Edu, Covaci, Munteanu, Balint (juniori de la CSȘ Gloria). S-a renunțat la serviciile lui Ardelean, iar Ștefanca și Buruian nu s-au mai prezentat la echipă. Urmează să mai fie stabilite câteva meciuri amicale, însă toată lumea așteaptă cu nerăbdare semnarea contractului cu italienii și implicit soluționarea situației materiale a clubului.

DACIAN TODUȚA

BRUNO ÎL POATE FACE MARE PE PIO

Pio (în dreapta) și Bruno, parcă fac „stopul". De fapt, ei dau indicații. Primul în italiană, cel de-al doilea, în română.
Foto: ONORIU FELEA

Un fapt inedit s-a petrecut pe parcursul meciului UTA - „U" West Petrom. Pe banca de rezervă a oaspeților au stat, așa cum era și normal, „principalul" și „secundul", adică Pio del Monaco și Alexandru Țamboi.

La pauză, pentru a fi mai aproape de echipă, a apărut și Dan Gabriel Boric, președintele Consiliului de administrație de la „U" West Petrom.

Însă, cineva tot dădea indicații jucătorilor, neavând nici o funcție tehnică în cadrul clubului. Mai târziu l-am recunoscut pe Bruno Biringer, prieten cu Roberto Pasini. Bruno al nostru se agita de mama focului pe marginea terenului, încercând să traducă jucătorilor ideile tactice ale antrenorului italian. Una dintre acestea suna astfel: „Toderaș, urcă mai sus!",

Dacă se va continua în același ritm, s-ar putea ca Bruno să-l facă mare pe Pio, prin indicațiile pe care le transmite echipei.

LEO SFÂRA

DEȘI ESTE AMENINȚAT CU PUȘCĂRIA

PIO DEL MONACO A VENIT CU MULT CURAJ ÎN ROMÂNIA

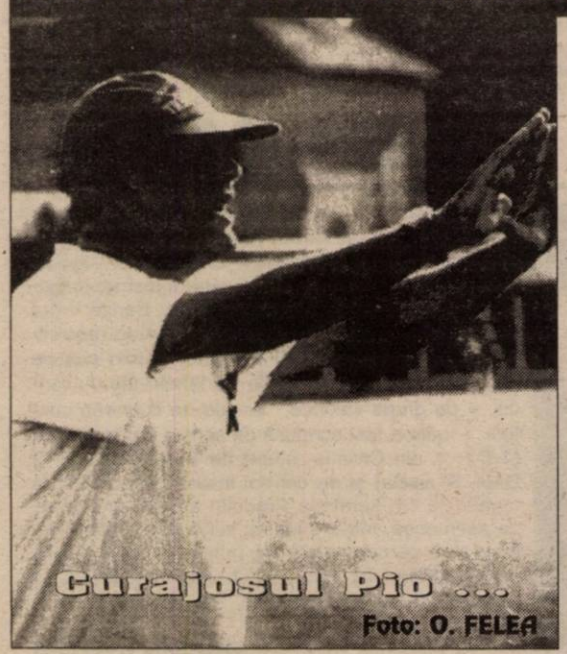

Foto: O. FELEA

Este știut deja faptul că fosta amantă a antrenorului italian de la „U" West Petrom, Tanța Bucur e pe cale să-l dea în judecată pe acesta. Însă, iată, cu mult curaj, Pio del Monaco a venit în România, pentru a pregăti pe „U" West Petrom, deci, pentru mai mult timp. Asta, în ciuda faptului că poate înfunda pușcăria sau, cel puțin, poate fi chemat în fața instanței.

Rămâne de văzut ce se va întâmpla în continuare, deoarece pe la colțuri se vorbește că „macaronarul" stă în țara noastră până îi va fi înmânată citația.

Mai există o variantă, însă are șanse destul de mici să se concretizeze. O înțelegere cu Tanța, iar din acel moment, Pio del Monaco poate rămâne pe viață în România. Rămânem pe recepție atâta timp cât ceva concret nu se întâmplă.

LEO SFÂRA

ÎN JOC AMICAL

OLIMPIA SALONTA - F.C. ARAD TELECOM 0-0

Sâmbătă, la ora 11,00, la Salonta, nou - promovata în „C", Olimpia din localitate a dat piept cu arădenii de la F.C. Telecom. În fața a aproximativ 50 de spectatori, pe căldură mare, antrenorul „telefoniștilor", Mihai Târlea a trimis în teren următorii jucători: Bota-Szel, Varga, Grad, Pupăză-Oprescu, Mureșan, Berar, Rus-Volocaru, Sabou. **Au mai jucat:** Pleșca, Sabău, Barna, Bugariu, Ujvari, I. Arman, Riviș, Toma și Szelelky.

Telecom s-a dus la Salonta cu scopul să nu primească gol și din acest punct de vedere tehnicianul Târlea e mulțumit. Dar, marile ratări, care nu mai sunt o noutate, l-au cam iritat pe „Miță". Târlea ne-a declarat că, per ansamblu e, totuși, mulțumit de jocul prestat de echipă, însă e loc de mai bine. Mai trebuie puse la punct unele probleme și campionatul poate începe.

Variante se pot încerca miercuri, când Telecom joacă la „Bou' Roșu", cu Gloria Arad, de la ora 11,00.

LEO SFÂRA

Universitatea continuă meciurile de verificare

Studenții arădeni au jucat vineri, respectiv sâmbătă, două partide de pregătire, întâlnind în deplasare formațiile din Macea și Sebiș. Cu aceste ocazii a fost rulat lotul lărgit antrenat de Marius Demian și Mihai Jivan, urmărindu-se potențialul fotbaliștilor și exprimarea lor pe suprafața de joc. În primul meci au evoluat trei echipe ale Universității, cu scopul conturării lotului care va lua parte la întrecerea Diviziei C. Universitarii au învins cu scorul de 4-2, prin golurile realizate de Ianc, Holiartroc, Pavel și Leucean. Cel de-al doilea joc s-a încheiat cu un scor „alb", 0-0. Următoarele meciuri vor opune formației arădene pe Aurul Brad și Metalul Criscior. Ambele dispute vor avea loc marți, la Brad. De asemenea, sâmbătă este planificată o partidă cu Politehnica Timișoara, care se va desfășura în orașul de pe Bega sau pe arena „Motorul" din Aradul Nou.

A. HĂRȚĂU

Divizionarele D, în așteptarea noului sezon

F.C. INEU AȘTEAPTĂ ȘEDINȚA CONSILIULUI LOCAL

Grăbită, prima echipă a Ineului, Fotbal Club și-a reluat pregătirile pentru noul sezon de aproape două săptămâni, mai precis din momentul în care a jucat „amicalul" cu Telecom, pierdut cu 3-0

Până primarul Feieș va avea timp să se ocupe de pregătirea echipei, fiind „principal", antrenamentele zilnice sunt conduse de Cornel Gae.

Lotul de jucători are următoarea componență: C. Feieș și R. Huțu - portari, S. Herman, Ghe. Gherman, Folteanu, Jurcă, Avram, Abrudean, Ursoi, Matei, D. Huțu, Tudor, Balaci, Fl. Bun, Goldiș, Oprea, plus Ferenț (Cermei) și Dimoiu (Beliu), aceștia fiind în tratative pentru transfer.

Sâmbătă, F.C. Ineu a învins concitadina Armonia, cu 4-1, mâine va da piept cu Șoimii Pâncota, iar în plan se află o „dublă", cu Ceramica Jimbolia ori Șoimii Lipova.

La Ineu s-a regazonat în totalitate terenul și, până la începerea campionatului, se va face o curățenie ca la carte, la vestiare și grupurile sanitare.

Până acum nu s-a stabilit un obiectiv, președintele Jușcă așteptând o ședință extraordinară a Consiliului Local, în care se va pune în discuție și echipa de fotbal. În funcție de rezultatele negocierilor și de banii sponsorilor se va decide soarta echipei. Va ataca sau nu, promovarea. Hm!

LEO SFÂRA

GLORIA ARAD PREGĂTEȘTE URCUȘUL

Una din cele mai apreciate echipe din Divizia D - pentru sportivitate și evoluțiile bune de pe parcursul trecutei ediții de campionat - s-a reunit la 1 iulie. Gloria are o nouă conducere administrativă, alcătuită din domnii I. Lungu (președinte) și T. Nistor (vicepreședinte). Se poartă tratative în vederea aducerii la echipă a mai mulți jucători: Olteanu (A.S. Valdimirescu), Arhilie, Coroban (Gloria Cermei), Sârbuț („U" West Petrom) și juniorul Roman (Telecom). Dacă aceste transferări se vor concretiza, clubul va renunța la serviciile a circa 4-5 fotbaliști. Din motive disciplinare, Petic a fost deja exclus din lot, el evoluând sâmbătă dimineața, în amicalul Gloria - Șoimii Pâncota 4-2, sub culorile grupării pâncotane, cu care se găsește în tratative. Golurile disputei au fost marcate de Iftimie, Arhilie (2), Sârb respectiv Mițiți (2). Miercuri, cu începere de la ora 11,00, formația pregătită de Gh. Camenită va juca pe propriul teren cu F.C. Arad Telecom. Obiectivul echipei este clasarea pe locurile 1-3 și depinde, în bună măsură, de apropiata constituire a A.S. Gloria C.T.P. U.N.T.R.

A. HĂRȚĂU

FERI TISZA A PRELUAT PE ROMVEST

Pentru noul sezon, Romvest îl va avea la cârmă pe descoperitorul de talente, Feri Tisza. Aceasta este marea noutate a celei mai tinere echipe din „D"-ul arădean.

Copiii Romvestului nu au avut pauză intercompetițională și au făcut pregătire continuu. Acum două săptămâni și jumătate, cu Florin Voinea la cârmă, Romvest a fost în Italia, unde a participat la două turnee, la care a ajuns în finală, dar a pierdut la loviturile de departajare.

La revenirea în România, Feri Tisza a preluat echipa, iar șase din componenții lotului, Huțan, Fritea, Mărginean, Drăgan, Anca și Drida, au luat drumul UTA-ei. Dintre aceștia, probabil, jumătate se vor întoarce la Romvest, însă totul depinde de mister Rubinacci. Acesta va decide, sâmbătă, cine pleacă și cine rămâne.

Pe lângă aceștia, Romvest are la dispoziție următorul lot de jucători, cu specificația că nimeni nu a venit la echipă. Deci: Mureșan, Cioară, Bier, Pocaznoi, Șerb, Tisza, Ponta, Clepe, Bacoș, Malița și Iacob.

Obiectivul echipei ne-a fost comunicat de Marin Lupaș, unul dintre asociații de la Romvest, acesta fiind menținerea în Divizia D.

LEO SFÂRA

SC „TRANS - ARAD" S.A.

Angajează: MUNCITORI NECALIFICAȚI

Condiții:
- fără desfaceri disciplinare ale contractului de muncă
- disponibilitate la program prelungit

Informații la telefon: 270898, 256203 sau la sediul întreprinderii, str. Eftimie Murgu nr. 82-83, Arad.

(5224085)

MOTORUL A RĂMAS FĂRĂ „VULTURI"

Odată cu debutul ediției 1999-2000 a Diviziei D, o „nouă" echipă se va alinia la start. Este vorba de Motorul I.M.A. Arad, care din acest sezon a întrerupt orice colaborare cu Socodorul, comună ce probabil va înscrie o nouă formație în Campionatul Județean „Promoție". Așadar, echipa Motorul Vulturii Socodor se desființează, formația „nou-născută" urmând să-și dispute partidele pe propriul teren ori la Arad, pe „F.Z.", ori Zădăreni.

Pregătirile în vederea noului sezon au început pe data de 13 iulie sub atenta coordonare a antrenorului Marcel Cean. Antremanentele se desfășoară zilnic pe terenul „Motorul", accentul punându-se pe pregătirea fizică a jucătorilor, însă nu este neglijat nici aspectul tehnico-tactic, prin disputarea tradiționalelor miute. Lotul de jucători a fost întărit prin venirea unor „piese" de valoare cu ar fi: Buruiană (de la Obilici Sânmartinul Sârbesc), Cuedan (Șoimii Pâncota), Dănciulescu și Gabor (Semlecana Semlac), Lucaci și Anghel (Universitatea Arad), Kukucksa (Victoria Nădlac), Molnar (Inter Arad). Singurul jucător care se pare că va părăsi gruparea arădeană este Călin, pentru care se poartă încă discuții cu divizionara C: „U" West Petrom Arad. În această săptămână sunt prevăzute două meciuri amicale în compania formațiilor „U" Arad și „U" West Petrom Arad, menite să testeze relațiile de joc, înaintea începutului de campionat, pe 30 iulie. Obiectivul echipei Motorul I.M.A. Arad este clasarea în „primele cinci", un deziderat curajos pentru o formație care sezonul trecut se zbătea undeva pe la mijlocul clasamentului. Poate schimbarea numelui să aducă și o nouă mentalitatea pentru echipa președintelui Puie ?

CĂLIN MNERIE

CRIȘUL CHIȘINEU CRIȘ AȘTEAPTĂ SPRIJINUL CONSILIERILOR

O echipă de tradiție a Campionatului Județean arădean, cu vechi state în Divizia D, Crișul Chișineu Criș, se confruntă cu mari probleme financiare. Vistieria clubului este goală, în acest moment totul aflându-se sub semnul incertitudinii. În cursul acestei săptămâni este preconizată o ședință la nivelul Consiliului local din Criș, în care se va hotărî viitorul echipei de fotbal. În cazul în care nu se vor găsi soluții este posibil ca echipa să nu se înscrie în campionat.

În altă ordine de idei antrenorul Francisc Pap a început de o săptămână antrenamentele cu jucătorii, disputându-se până acum și jocuri amicale, la Mișca, cu CFR Timișoara și într-un turneu zonal, la Șepreuș. Puține noutăți în lot: a sosit Vinter de la Avram Iancu, a plecat Radu Iulian în armată. Urmează să fie renegociate transferurile lui R. Varga (la „U" West Petrom) și Ilion (la Inter Arad). În rest toată lumea așteaptă cu încredere decizia consilierilor locali.

DACIAN TODUȚA

PROBLEME FINANCIARE, LA LIPOVA

Jucătorii echipei Șoimii Lipova și-au reluat antrenamentele în data de 28 iunie. Lotul nu a suferit modificări, având, în momentul de față, aceeași componență. Predomină, în schimb, problemele financiare. Din această cauză, fostul antrenor al formației, D. Stoenescu, a renunțat la funcție, conducerea tehnică devenind una interimară, provizorie, formată din cuplul Dumitru Mircea - I. Hirmler. Obiectivul echipei nu poate fi altul decât menținerea în Divizia D. „Șoimii" nu au plecat într-un cantonament de pregătire, susținând un meci de verificare (2-2 cu Podgoria Ghioroc; au punctat Trif și Stei) și preconizând alte trei, după sistemul „tur-retur", tot cu Podgoria Ghioroc și F.C. Ineu. Se dorește, totuși, întărirea lotului cu câțiva fotbaliști, fiind vizată cu predilecție linia de atac.

A. HĂRȚĂU

DIALOGURI DE VACANȚĂ

„Baschetul feminin arădean trebuie să lupte mereu pentru întâietate”

◆ apreciază Monica Broșovszky

– Ce mai faci, Moni? Când pleci în Ungaria?

– Sunt bine, mulțumesc de întrebare. Plec duminică (n. a.-ieri) la Miskolc, la echipa mea de club. Sunt de câteva zile în Arad și am trecut pe la dvs. la redacție, pentru a-mi lua rămas bun.

– Ne simțim onorați. Cum ți-ai petrecut vacanța?

– Am fost o săptămână la Stâna de Vale, cu Remus, timp în care m-am relaxat. Înainte am fost și în Grecia, într-o vacanță oferită de club pentru atingerea obiectivului (locurile 1-4). Păcat că nu am ajuns pe podium, întrucât a lipsit puțin ca să obținem medaliile de bronz.

– Când se reiau pregătirile cu echipa?

– Chiar luni (n. a.-astăzi). Obiectivul nostru rămâne ocuparea unei poziții fruntașe a clasamentului și să facem o figură frumoasă în cupele europene, unde vom juca împotriva școlii iugoslave. Deci nu ne va fi ușor.

– La Arad când te mai vedem?

– Greu de spus. Am trecut prin Arad înainte de a pleca la Stâna de Vale, dar a trebuit să îmi rezolv o serie de treburi, cum ar fi pașaportul, permisul de conducere și buletinul de identitate. Este posibil să revin în România peste câteva zile, în cazul în care conducerea clubului maghiar optează pentru Poiana Brașov ca loc de desfășurare a cantonamentului de pregătire. Oficialii grupării din Miskolc au auzit că sunt condiții bune în Poiană, așadar nu se știe niciodată...

– Altă posibilitate nu mai există?

– Ar mai fi o posibilitate: la „Cupa ICIM”, în situația în care echipa va fi invitată la turneu.

– Ce părere ai de B.C. ICIM?

– Nu pot decât să repet cele afirmate mai demult - BC ICIM trebuie să rămână o echipă de tradiție a baschetului românesc, care să „tragă” la titlu în fiecare an, indiferent de cine ar veni sau cine ar pleca din lot. În fond, nimeni nu este de neînlocuit. Demonstrația faptului că baschetul feminin arădean este valoros, o reprezintă lotul național de tineret și cel de senioare, alcătuit, în mare parte, din jucătoare de la B.C. ICIM.

– Până când ai contract în Ungaria și ce vei face la terminarea lui?

– Mi-am prelungit contractul cu doi ani, după care voi evolua tot în Ungaria sau, poate, la o altă echipă din străinătate. Actualmente nu mă gândesc să revin în România. Sunt mulțumită din punct de vedere sportiv și financiar.

– Planuri de căsătorie?

– Ne mai gândim cu Remus asupra acestui aspect. Acum mi-aș dori să izbutească să se transfere în campionatul maghiar, pentru a fi cât mai mult împreună.

– Ce mesaj vrei să transmiți publicului, cititorilor?

– Întâi de toate aș spune că băieții din galerie sunt minunați. M-au vizitat și am închinat cu ei un pahar de șampanie. Le mulțumesc din suflet. Îmi pare rău că nu m-am reîntâlnit cu ceilalți iubitori de baschet din Arad. Pe această cale țin să le transmit atât lor, cât și cititorilor ziarului, multă sănătate și să fie alături de B.C. ICIM.

Interviu realizat de
ADRIAN HĂRȚĂU

Moldovenii, egali cu italienii

Ceahlăul Piatra Neamț - Juventus Torino 1-1 (1-0)

Ieri, pe stadionul „Ceahlăul” de la poalele Pietricicăi a avut loc mult așteptatul meci, contând pentru turul trei al Cupei UEFA Intertoto, între Ceahlăul Piatra Neamț și mult titrata echipă italiană, Juventus Torino.

Partida începe cu o bună ocazie irosită de italieni prin Amoruso, însă moldovenii echilibrează jocul, beneficiind de nu mai puțin de cinci lovituri de la colțul terenului în decurs de 15 minute. La o astfel de fază „galben-negrii” reușesc deschiderea scorului prin „veteranul” Scânteie, aruncând întregul stadion în aer. „Macaronarii” sunt în corzi, jocul lor suferă la toate capitolele, în timp ce „plăieșii” Ceahlăului se apără exact, pornind deseori pe contraatac.

În repriza secundă, italienii sunt mult mai prezenți în joc și reușesc egalarea printr-un șut de excepție expediat de Tachinardi. După gol, partida scade în intensitate și, deși elevii lui Viorel Hizo par mult mai proaspeți pe final, scorul rămâne neschimbat.

Rezultat de palmares obținut de fotbalul românesc, în fața unei echipe italiene care a demonstrat că este în întârziere cu pregătirea fizică. Arbitrul David Gallacher (Anglia) a condus formațiile: **Ceahlăul:** Cămpeanu-Atomulesei, Perjă, Grozavu, Alistar, Pantazi, Marc, Ilie, M. Ionescu, Enache, Scânteie. **Au mai jucat:** Șerban, Baldovin, Solomon: **Juventus:** Van der Saar - Birindelli, Tudor, Ferrara, Iuliano, Pessotto, Tachinardi, Perotta, Bachini, Kovacevic, Amoruso. **Au mai jucat:** Mirkovic, Zambrotta.

CĂLIN MNERIE

CUPA „ARENA” LA FINAL

Turneul de minifotbal organizat de **Liga Suporterilor din Transilvania și Banat, Liga Suporterilor F.C. UTA** și patronul terasei „ARENA”, **Geza Balog**, a ajuns în faza finală, câștigată de F.C. Ceala în defavoarea echipei Gloria, cu scorul de 5-4. F.C. Ceala a fost premiată cu suma de 1.500.000 lei, iar ocupanta locului II cu 1.000.000 lei. Finala mică a fost disputată de echipele Winner Co și Dole Fortuna, încheindu-se cu scorul de 6-2. Astfel, Winner Co și-a recuperat banii investiți, taxa de înscriere fiind de 500.000 lei.

Golgeterul turneului a fost desemnat Dolha Remus de la F.C. Ceala, echipă la care evoluează și cel mai bun portar al turneului, Buzgău Ioan, iar cel mai tehnic jucător a fost desemnat Vânătoru Gheorghe de la Winner Co.

VALI AVRAM

TABĂRĂ DE KARATE

De la stânga la dreapta, instructorii Stojan Sestan, Dan Duma, Iosif Fordon și Veljko Kajtazi.

Zilele trecute a fost organizată la Siofok, în Ungaria, tabăra de karate „Balaton '99”, la care au participat 100 de sportivi din 4 țări: Ungaria, Croația, Slovenia și România. Orașul nostru a fost reprezentat de două grupări de arte marțiale: Banzai Arad (instructor Dan Duma, 3 DAN) și Dojo Arad (instructor Iosif Fordon, 1 DAN). Accentul a fost pus pe pregătirea fizică și exercițiile de tehnicitate, lucrându-se pe grupe valorice, funcție de culoarea centurii. Tabăra a fost condusă de sensei Veljko Kajtazi (4 DAN, din Croația, ajutat de Sestan Stojan (3 DAN, Slovacia) și de cei doi instructori arădeni. În număr de 14, karateka Aradului au fost angrenați, de asemenea, într-o suită de concursuri distractive, cum ar fi campionatele de minifotbal și tenis de masă, sărituri cu sacul, păstrarea echilibrului pe bicicletă sau probe artistice, de recitare și interpretare.

ADRIAN HĂRȚĂU

Din Năvodari, transmite Daniel Scridon

CU COPIII DE LA UTA, PRINTRE ALGE ȘI MEDUZE

Ca răsplată a câștigării Campionatelor județene de fotbal, la categoriile de vârstă cu jucători născuți 1986 și 1988, comitetele de părinți în colaborare cu clubul UTA le-au oferit un frumos cadou. Este vorba de un sejur de opt zile la mare, în stațiunea Năvodari, acolo unde în perioada 14-21 iulie sunt cazați peste 1500 de copii.

Delegația UTA-ei, condusă de prof. Ștefan Mândru și Nicu Gâlcă, este cantonată la vila „Delfinul”, unde beneficiază de excelente condiții de cazare și masă. La grupa 1986 îi găsim la mare pe următorii: **Buzna - Covaci, Hava, Ionele, Bălan, Pavel, Pele, Neamț, Cosma, Ștoc, Gâlcă, Pantea, Petcuț, Fenici, Bârnoagă, Telcian, Munteanu și Lionti.** Cei mai mici campioni din fotbalul județean, copiii născuți 1988 se bucură și ei de apă și soare. Ei sunt: **Betea, Târlă, Oaidă, Popa, Roșca, Ravasz, Hotărăș, Gâlcă, Jurculeț, Maghici și Drecin.**

Pe lângă bălăceala din apa mării și „prăjitul” la soare, fotbaliștii UTA-ei participă la diferite concursuri sportive. Proba de alergare viteză pe nisip (100 m) a fost dominată de arădeni, în etapa semifinală, pe tabăra „Albatros - Delfinul”.

Clasele 3-4 fete: **Bogdan Drecin** (loc I) și Cosmin Gâlcă (loc III).

Clasele 5-8 băieți: Nicolae Ionele (loc I); Marius Neamț (loc II); Florin Gâlcă (loc III).

Clasele 9-12 băieți: Luțu Mândru (loc I).

Old boys: Ștefan Mândru (loc I); Aurel Pavel (loc II); Viorel Cosma (loc III).

Câștigătorii primelor trei locuri s-au calificat pentru finala pe stațiunea Năvodari. Ca o curiozitatea, cel mai politicos om de pe plajă a fost prof. Mândru, care a salutat tot ce a văzut și deține recordul național la sărutat... mâini.

La săritura în lungime de pe loc, avem doi reprezentanți în finală: Giorgia Mândru (clasele 5-8 fete, loc I) și Viorel Cosma (clasele 5-8, băieți loc II). Cele mai aprige susținătoare ale utiștilor au fost: Petronela, Claudia și Monica, eleve la Școala Generală nr. 2 din Arad, sosite și ele în tabără la Năvodari.

La fotbal, copiii lui Ștefan Mândru nu au avut până acum adversari. La clasele 5-8, UTA a avut două echipe care au obținut rezultatele:

UTA 1 - Bacău 7-0. Au marcat: Petcuț - 4, Gâlcă - 2 și Bârnoagă.

UTA 2 - Dâmbovița 4-0. Au marcat: Neamț - 2, Telcian și Lionti.

UTA 1 - Bihor 3-0. Au marcat: Gâlcă, Petcuț și Pele.

UTA 2 - Bihor 2-1. A marcat: Lionti - 2.

UTA 1 - Satu Mare 7-0. Au marcat: Gâlcă - 3, Petcuț - 2, Cosma și Pavel.

În meci decisiv pentru calificarea în semifinale, UTA 1 a învins la mare luptă pe UTA 2, cu scorul de 2-1 (goluri: Gâlcă, Pele respectiv Bălan), după ce UTA 2 a ratat două lovituri de la 7 metri prin Lionti și Covaci, just acordate de subsemnatul. Astfel, UTA 1, formată din: Buzna - Pele, Bârnoagă, Ionele, Cosma, Pavel, Petcuț, Gâlcă, Hava, s-a calificat pentru semifinale. Au luptat „eroic” și cei de la UTA 2: Fenici - Covaci, Lionti, Bălan, Neamț, Muntean, Telcian, Pantea și Ștoc, dar au trebuit să se recunoască învinși.

Din păcate, UTA 3 (clasele 9-12), după o victorie cu 3-0 împotriva Vasluiului (goluri Mândru - 3), a pierdut la limită, scor 0-1, în fața celor din Satu Mare.

Seară de seară, discotecile din Năvodari sunt luate cu asalt, chiar dacă la o oră după miezul nopții se dă semnalul de închidere. La dans, Cristina și Roxana, din Negrești - Oaș, i-au eclipsat pe toți, că tot vine ea eclipsa. Nici noi nu ne-am lăsat mai prejos dar tot pe locul III (din 30 de județe) am terminat, fiindcă Teodora din Cugir (Alba) a dansat pentru locul II.

În primele două zile vremea a fost superbă, după care au urmat alte două în care vântul și-a făcut de cap, fără a ploua însă. Temperatura apei mării e de 26°C chiar dacă ea nu este tocmai curată. Cât despre spectacole, numai trupe și artiști „marfă”: Exotic, 3 Sud Est, Genius, K1, Anastasia Lazariuc și Mihai Constantinescu, iar sejurul nostru e doar la jumătate. Așa că multe se mai pot întâmpla, printre alge, meduze, bere și... fete frumoase - „mai mult goale, ce se bronzează chiar și între picioare” - vorba hitului de mare succes al trupei Exotic. Ola-la!

Învățați să vă apărați singuri viața!

DO JO - UN NOU CLUB DE KARATE

Un nou club de arte marțiale funcționează începând din această săptămână la Arad. Clubul condus de sensei Fordon Iosif (negru 1 DAN) dorește să inițieze copii și tineri (băieți și fete) între 6 și 25 ani, în stilul de luptă karate tradițional. „Do-jo” funcționează în sala de sport a liceului „Elena Ghiba Birta”, marți, miercuri și vineri, între orele 19 - 21.

Sensei Fordon ne-a declarat: „Spiritul karate-ului nu are nici o legătură cu violența. Desigur, ca artă marțială presupune și deprinderea unor tehnici de atac ori apărare. Prin ceea ce are însă ca substanță, el clădește spirite puternice și echilibrate. De aceea este important pentru copii și tineri, pe care-i așteptăm la Do jo.”

D. S.

STEAUA, LA A TREIA ÎNFRÂNGERE ÎN FRANȚA

Echipa Steaua București a fost învinsă, sîmbătă, într-o partidă amicală, cu scorul de 2-1 (1-0), de formația franceză FC Nantes.

Golul formației militare a fost marcat de Roșu, din lovitură de la 11m, în minutul 58.

Antrenorul formației steliste, Emeric Ienei, a aliniat următoarea formație: Hotoboc - Reghecampf, Chiorean, Belodedici, Ogăraru - Baciu, Trică, Lupu, Roșu - Dănciulescu, Ciocoiu. În repriza secundă au mai evoluat jucătorii Miu și Jabban.

FOTBAL INTERNAȚIONAL

Cupa UEFA - Intertoto

Austria Lustenau (Aus) - Rennes (Fra) 2-1; Espanol Barcelona (Spa) - Montpellier (Fra) 0-2; Lokeren (Bel) - Metz (Fra) 1-2; Trabzonspor (Tur) - Perugia (Ita) 1-2; Heerenveen (Ola) - Hammarby (Sue) 2-0; West Ham (Anglia) - Jokerit Helsinki (Fin) 1-0; Saint - Trond (Bel) - Austria Viena (Aus) 0-2; Varteks Varadzin (Cro) - Rostov (Rus) 1-2; Kocaelispor (Tur) - MSV Duisburg (Ger) 0-3; Polonia Varșovia (Pol) - Vasas Budapesta (Ung) 2-0; SV Hamburg (Ger) - FC Basel (Elveția) 0-1

Partidele retur se vor disputa pe 24 iulie.

* * *

Coppa America a ajuns în faza finalelor. Sâmbătă s-a disputat meciul pentru locurile 3-4: Chile - Mexic 1-2. **Au marcat:** Palacios (min. 80) respectiv Palencia (min. 26) și Zepeda (min. 87). Marea finală, între Uruguay și Brazilia, s-a disputat după închiderea ediției.

TÂRGUL DE VARĂ
ELVILA `99

în perioada

01.07.1999 - 30.09.1999

MARI REDUCERI DE PREȚ
la produse de mobilier

TOMBOLA ELVILA

cu premii și mențiuni care pot fi văzute la **Magazinul de prezentare ELVILA** din Micălaca, B-dul Iuliu Maniu 108.

Participarea la Tombolă este gratuită pentru cumpărători

Expoziția Târgului este amenajată în Magazinele de prezentare **ELVILA** din Arad, str. Ursului nr. 21 (Depozit) Punct lucru nr. 2- tel. **057/273686** și Magazin de prezentare **ELVILA** din Arad, B-dul Iuliu Maniu Bl. 108 Micălaca - Tel. **057/262223**.

ÎN ORAȘ, TRANSPORTUL LA DOMICILIU GRATUIT.

(0659320)

Magazinele LIA ARDELEAN

MARI REDUCERI DE PREȚURI LA MOBILĂ

- CASA DE CULTURĂ A SINDICATELOR ARAD
- ZIRIDAVA etajul III

vă oferă

● Dormitoare ● Biblioteci ● Canapele cu fotolii
● Colțare ● Canapele ● Mobilă de bucătărie
● Colțare de bucătărie ● Cuiere ● Birouri
● Camere de tineret

Ce mai oferim: 1. La produsele din stoc facem reduceri de preț

2. La produsele noi adaosul comercial este minim 3. Transportul gratuit al mobilierului cumpărat.

Alte informații telefon: 235666

PROGRAM: ZILNIC 9-17 SÂMBĂTĂ 9-13.

(3713833)

Magazinul de vopsele TOTAL BAU

VINDE LA CELE MAI MICI PREȚURI
VOPSELE, UNELTE ȘI ACCESORII DE VOPSIT DIN IMPORT

- vopsele lavabile pentru fațade și interior - 800 nuanțe (HERA, SUPRA-LUX, LIMIT, MODAKRIL)
- Vopsele pentru lemn și metal - 1000 nuanțe

VAPOREX (soluție pentru pereți cu igrasie)

OFERTA LUNII

DISZPERSZIT TITAN - 16 litri - 25 kg - 300.000 lei.

Arad, str. Lucian Blaga nr. 19 (fost Miron Constantinescu)

TELEFON 210676;

PROGRAM ZILNIC 8,30-16,30.

SÂMBĂTA 9,00-12,00

(658988)

Magazinul de vopsele Color Plus

Arad, Str. Dr. Ioan Rațiu nr.25, Tel: 251.259

VINDE VOPSELE AUTO :

-Emaur, Duralchid, Silverpol metalizat de "Policolor"
-culori metalizate şi nemetalizate pentru Dacia, Daewoo
-culori din scala RAL, în diferite tipuri de vopsele
- chituri, masticuri, fonduri, diluanți, abrazive, antigrane,etc.

Vopsea auto EMAUR alb 10, 13	- 60.000 lei/1kg.
Chit auto Formula Car	- 65.000 lei/1kg.
Vopsea metalizată Silverpol	- 850.000 lei/set

Prețuri valabile în perioada 12.07 - 17.07.1999 în limita stocurilor

(659298)

ECOS IMPEX

DISTRIBUITOR UNIC AL PRODUSELOR PENTRU ACOPERIȘ COVERDACH

DESCRIERE: sistem pentru acoperișuri din tablă de oțel aluzincată O 0,5 mm profilată și modulată, cu strat perlat sau granulat, din ardezie colorată.

GARANȚIE: în condiții corecte, 30 de ani.

DURABILITATE: circa 100 de ani.

DIMENSIUNI: Element ALFA 1185 mm X 450 mm

Element DELTA 1200 mm X 450 mm

Acoperire 2,26 elemente / mp

GREUTATE: 3 kg / buc.; cca. 6 kg / mp

Arad, Calea A. Vlaicu nr. 257 (lângă Peco Vlaicu) Tel./fax: 057/289740

S.C. ANTIPYR - 2000 SRL

Arad, str. Gh. Doja nr. 136, tel. 057/280908, fax 057/230571

societate **atestată** de I.G.P.M. București pentru **verificări și încărcări stingătoare**, respectiv, **execuție și întreținere instalații de stingere a incendiilor**, vă oferă servicii pe linia prevenirii și stingerii incendiilor astfel:

1. Efectuează **expertize tehnice, cercetări de cauze și incendiu** etc;
2. Întocmește **documentații pentru autorizare p.s.i. și scenarii de siguranță la foc**; Acordă **consultanță și asistență tehnică** pe linia p.s.i.;
3. **Execută instalații sanitare noi și de stingere a incendiilor (hidranți, case pompe, șpinklere, drencere etc);**
4. **Întreține stingătoare de incendiu și instalații de stingere;**
5. **Aprovizionează solicitanții cu materiale și mijloace de stingere a incendiilor (stingătoare, furtun p.s.i., accesorii din Al, scări, echipament etc);**

Pentru clienții cu contract **transportul este gratuit!**

NOU !!!

În calitate de distribuitor autorizat **vinde stingătoare** din aluminiu cu pulbere A, B, C presurizate cu **valabilitate 5 ani**; Prețuri minime, Calitate și design deosebit!!

Pentru comenzi, contracte, informații etc, vă așteptăm la adresa de mai sus!!!

(c.b.)

IATSA ARAD DEALER DAEWOO

OFERTĂ SPECIALĂ ÎN LEASING

PREȚ VECHI ~~9.450 USD~~ PREȚ NOU 8.950 USD

PREȚ VECHI ~~13.800 USD~~ PREȚ NOU 12.800 USD

Telefon 950

Reducere 5% pentru plata cash (la CIELO)
Se asigură service în perioada de garanție și post garanție

(659298)

ÎN ATENȚIA SOCIETĂȚILOR COMERCIALE!

Referitor la **locul depunerii raportărilor contabile** la 30.06.1999 sau a declarațiilor în cazul agenților economici care nu au desfășurat activitate de la data înființării și până la 30.06.1999, se fac următoarele precizări:

- agenții economici de pe raza municipiului ARAD și cei care au sediul pe raza comunelor din județul Arad vor depune raportările contabile sau declarațiile la sediul Administrației financiare a municipiului Arad, et. II, camera 34;
- agenții ecnomici cu sediul în orașele din județ vor depune raportările sau declarațiile la circumscripțiile fiscale orășenești de care aparțin.

Agenților economici care țin **contabilitatea pe calculator** le recomandăm să depună **raportările pe dischete.** Programele informatice necesare pot fi procurate de la serviciul informatic al DGFPCFS Arad, camera 35.

Prevenim agenții economici asupra faptului că nedepunerea raportărilor sau a declarațiilor până la 30.07.1999, sau depunerea acestora cu erori sau necorelări, constituie contravenții și se sancționează potrivit art. 39 din Legea contabilității nr. 82/1991, actualizată și completată prin O.G. nr. 22/1996 și aprobată prin Legea nr. 245/1998.

(659444)

BANCA INTERNAȚIONALĂ A RELIGIILOR

SUCURSALA ARAD

Capital social integral vărsat: 200 miliarde lei
2900 Arad, România Nr.înreg.Reg.Com.: J02/629/1996
Str. Eroul Necunoscut nr. 10 Nr.Reg.Bancar: RB-PYR-40-021/1999
tel.: 057/282233 ◆ fax: 057/283022 Cod fiscal: 8667910

AGENȚIILE: SÂNTANA, PÂNCOTA, LIPOVA, SEBIȘ și GURAHONȚ

Lansează începând cu data de 19 iulie 1999 următoarele produse bancare:

Denumirea produsului bancar	Scadența în zile	% dobânda lunară	Plata dobânzii
Certificate pt. cont de depozit	60	72	la scadență
Certificate de depozit pt. credincioși	90	70	lunar
Certificate pt. cont de depozit	120	70	lunar
Certificat pt. sărbătorile de iarnă	167	65	lunar

Valoarea minimă a unui certificat este de 300.000 lei.
Certificatele se vor emite numai persoanelor fizice.
Operațiunile cu aceste produse bancare nu se comisionează.
În cazul în care se solicită răscumpărarea înainte de t en a certificatului nu se va acorda dobânda și nu se va încasa comision.

Informații la Sucursala Arad, telefon 282233.

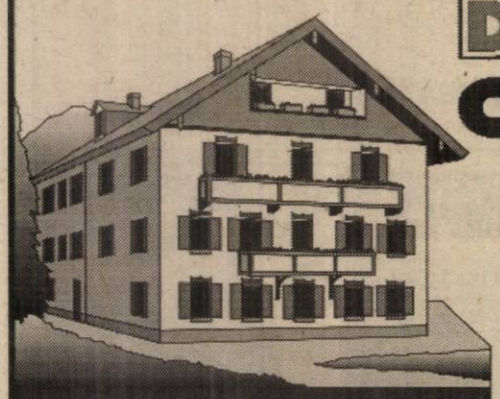

DEPOZITUL CONSTRUCTION HOUSE

Arad, str. Pădurii nr. 49, tel.:254457

VINDE DIN STOC LA PREȚURI DE DEPOZIT!

❑UȘI METALICE (UȘI BLINDATE) ❑Tablă zincată ❑Oțel beton ❑P.C. ❑Placaj ❑PFL ❑PAL ❑BINALE (uși, ferestre - peste 20 modele) ❑Podele și lambriuri din brad ❑Parchet - fag ❑CAHLE TERACOTĂ (mecanice și manuale) ❑Cărămidă șamotă ❑ȚIGLĂ - Târnăveni ❑Plăci azbociment ❑Bitum ❑Carton asfaltat ❑Carbid ❑Electrozi

Ofertă specială:
- MARMORĂ import
- RIGIPS import
- VATĂ MINERALĂ import

PROGRAM:
LUNI-VINERI 8.00-17.00
SÂMBĂTĂ: 8.00-12.00

VIZITÂND DEPOZITUL NOSTRU VĂ PUTEȚI CONSTRUI O CASĂ LA UN PREȚ ACCESIBIL

(570457)

MATRIMONIALE

DOREȘTI COMPANIE? Sună la 891.000 (tarif 7950 lei/30"). (18873)

VÂNZĂRI APARTAMENTE O CAMERĂ

Vând garsonieră confort I, cameră, bucătărie, baie cu vană, balcon, etaj I, Confecții; preț 8.800 DM negociabil. Telefon 272957. (18909)

Vând garsonieră, central, str. Lucian Blaga nr. 13. Telefon 094198698. (18800)

Vând garsonieră, confort I, gaz, satelit, balcon închis, tapetată cu mobilă de bucătărie, et. III, zona liniștită, Poetului, preț 10.000 DM. Telefon 094.-393.393. (18258)

Vând apartament 1 cameră, cu balcon, parchet, faianță. Telefon 253326. (18081)

Vând urgent apartament central, 1 cameră, bucătărie, baie. Telefon 092/537335. (18959)

Vând garsonieră, confort I, et. II, parchet, gresie, balcon închis, satelit, str. Poetului bl. P1, ap. 48. Telefon 246351, 237410. (19004)

VÂNZĂRI APARTAMENTE DOUĂ CAMERE

Vând apartament 2 camere, zona Vlaicu, frumos amenajat, etaj bun, preț negociabil. Telefon 235784; 094.592.290. (18989)

Vând apartament 2 camere, zona Micălaca, spațios, etaj bun; preț avantajos. Telefon 235784; 094.592.290. (18989)

Vând apartament 2 camere, îmbunătățit; Alfa, etaj II, bloc 17, sc. B, apartament 10; garaj; preț avantajos. Telefon 258633. (18211)

Vând apartament două camere, decomandate, hol mare, bl. Y8B, sc. B, et. VIII, ap. 34. Telefon 245054, 224486. (18375)

Vând apartament cu 2 camere, str. Spitalului, bloc 5 AB, sc. B, ap. 2. Telefon 230732. (18460)

Vând apartament 2 camere + cameră copil, toate utilitățile, etaj III, garaj, Piața Spitalului, preț 28.500 DM negociabil. Telefon 094.793.013; 253472; 236171. (18803)

Vând apartament în Lipova, 2 camere. Informații telefon 562229, stare foarte bună. (5224851)

Vând apartament 2 camere, zona Micălaca 300, preț 18.500 DM. Telefon 253326. (18081)

Vând apartament 2 camere, Micălaca, 13.800 DM. Telefon 270856. (18464)

Vând 2 camere decomandate, bloc nou, Piața Spitalului. Telefon 255133. (17563)

Vând apartament 2 camere, parter, central, Micălaca, zona 500. Telefon 249367. (18093)

Vând apartament 2 camere, decomandat, Calea Romanilor, preț 17.000 DM. Telefon 253326. (18081)

Vând apartament 2 camere, decomandat, parchet, balcon închis, Telefon 270872. (18081)

Vând apartament 2 camere, et. II, str. Mioriței, îmbunătățit, 16.000 DM. Informații telefon 279390. (19016)

VÂNZĂRI APARTAMENTE TREI CAMERE

Vând urgent apartament 3 camere, zonă bună, etaj inferior; preț avantajos. Telefon 235784; 094.592.290. (18989)

Vând apartament 3 camere, Micălaca, spațios, etaj bun; preț negociabil. Telefon 235784; 094.592.290. (18989)

Vând apartament 3 camere decomandate, parchet, faianță, rolete, balcon închis, satelit, telfon, Vlaicu, bloc A1-3, etaj 9/10. Telefon 289456, 092.239.242. (19032)

Vând apartament 3 camere, zona 300. Telefon 272019. (18727)

Vând urgent apartament 3 camere, 10/10 confort I decomandat, Vlaicu, Stomatologie, 18.000 DM negociabil. Telefon 241800, orele 18-23. (18513)

Vând apartament 3 camere, parchet, faianță, balcon închis, Vlaicu, preț 12.000 DM. Telefon 270872. (18081)

Vând (schimb) apartament 3 camere, Vlaicu, 15.500 DM, negociabil. Telefon 246243, 248444. (18946)

Vând apartament 3 camere, decomandat și garaj, Vlaicu. Telefon 249450. (18994)

VÂNZĂRI APARTAMENTE PATRU-CINCI CAMERE

Vând urgent apartament 4 camere, Vlaicu Z-uri, etaj 6/8, suprafața 120 mp; 25.000 DM. Telefon 235784; 094.592.290. (18989)

Vând apartament 4 camere, confort deosebit, central. Telefon 235588, seara. (18313)

Vând apartament 4 camere, Polivalentă, et. I, decomandat. Telefon 231908. (18838)

Vând apartament 4 camere, decomandat, confort I, cu garaj. Telefon 253326. (18081)

Vând apartament 4 camere, decomandate, garaj, Micălaca, preț convenabil. Telefon 26[illegible]194, orele 8-14. (18937)

Vând apartament 4 camere, la parter, Micălaca 100. telefon 265234. (18984)

Vând apartament 4 camere, str. Mioriței bl. 139, et. I. Telefon 266550. (19005)

VÂNZĂRI CASE

Vând urgent vilă ridicată în roșu, Subcetate, str. Diogene, nr. 1A, 35.000 DM. Telefon 258771. (18213)

Vând casă central, 63.000 DM. Telefon 094.837.193, 259246, Arad. (18296)

Vând casă, str. Griviței nr. 30. Telefon 251042, 094.-397.419. (18280)

Vând casă cu grădină în Cuvin 2400 mp, anexe, ocupabilă imediat, preț negociabil. Telefon 057/265390, 092.-251.535. (18389)

Vând casă în Buteni, sau schimb cu Arad. Telefon 221263. (18462)

Vând VILĂ locuibilă, construcție nouă; toate facilitățile. Telefon 285485; 092.607.568. (19026)

(Continuare în pagina 11)

(Urmare din pagina 10)

Vând casă Grădiște, sau schimb cu apartament 2 camere + diferență. Telefon 273936 sau 272664. (19014)

Vând casă în Mîsca, poziție foarte bună, grădină mare, 2 intrări; zilnic. Telefon 094.863.109. (18484)

Vând (schimb) casă în Sâmbăteni, nr. 27. Informații telefon 274046. (18798)

Vând casă Sântana, str. Romanței, nr. 137. Telefon 462141. (18899)

Vând casă mică cu teren mare, preț 50.000 DM negociabil. Informații str. dr. Ion Rațiu, nr. 66. (18847)

Vând urgent casă în Frumușeni, nr. 164; 13.000 DM sau schimb cu apartament 2 camere. Telefon 253167; 288938; 092.891.709 după ora 18. (18961)

Vând în Păncota, str. Horia, nr. 15, casă compusă din spațiu comercial, de producție, locuință, baie, anexe, grădină; 28.000 DM. Telefon 281228. (18942)

Vând casă mare singur în curte, intrare mașină, posibilități privatizare, str. Desseanu. Telefon 270872. (18081)

Vând casă comuna Vladimirescu, tot confortul. Telefon 092.284.409; 255981. (18151)

Vând casă, str. Mamei nr. 27/A, preț negociabil. Informații str. Lăcrimioarelor nr. 52. (18893)

Vând casă mare în Sîntana, grădină mare, multe anexe, ideal pentru ținut animale, preț negociabil. Informații localitatea Sîntana str. Căprioarei nr. 109. (36295)

VÂNZĂRI SPAȚII

Vând HALĂ cu toate dotăriel necesare, 25.000 DM negociabil. Telefon 280495. (19021)

VÂNZĂRI TERENURI

Vând teren 710 mp, str. Brâncoveanu, nr. 49 (fosă Scărișoara), vizavi de Benzinăria „Amarad"; loc deosebit; apă, gaz. Telefon 094.180.071. (18437)

Vând teren intravilan, toate utilități, zonă bună privatizare; locuință. Telefon 253326. (18081)

Vând teren intravilan în diferite zone, prețuri negociabile. Telefon 250209. (19017)

Vând convenabil apartament 3 camere, etaj I, Micălaca. Telefon 262575. (19023)

VÂNZĂRI AUTO

Vând avantajos anvelope auto, folosite, import, dimensiuni diverse. Telefon 262616, 563027. (18157)

Vând Dacia 1300, an fabricație 1983; stare excepțională; 1.800 DM fix. Telefon 235784; 246661. (18989)

Vând convenabil Dacia 0 km, orice model, livrare imediată. Telefon 094.391.896; 421145. (17688)

Vând combină agricolă marca Massey Ferguson, cu masa pentru porumb și grâu, preț 13.000 DM, negociabil, 3 Claas Matador Standard cu masa de 3 m, preț 8.200 DM. Telefon 059-318018, 094 846 440. (17966)

Vând tractor Kramer 17 B, 15.000.000 lei; tractor U 650, 25.000.000 lei; TV 14 Diesel BV 25.000.000 lei. Informații Vladimirescu, str. Vasile Roaită, nr. 51. (19019)

Vând camion Scania 360, cu remorcă 29 tone. Telefon 094.607.512. (18204)

Vând Renault 21, 1988, închidere centralizată, servo direcție, turela, 4.500 DM negociabil. Telefon 277566; 092.664.922. (18214)

Vând BMW 316i, an 1997, 28.000 km, full option, nou, plata în rate cu avans minim 50% din valoare, garanție este autoturismul. Telefon 094.517.763, între orele 9-14. (18262)

Vând Renault 21, Nevada injecție, benzină, înscris recent. Telefon 094/698849. (18274)

Vând Dacia, 1990, stare foarte bună, 2.600 DM, negociabil. Telefon 238425. (18850)

Vând Dacii noi, o km. Telefon 094.157.830; 246423. (18501)

Vând tractor U 650, cu reparație capitală. Telefon 255662. (18948)

Vând talon și CIV Fiat Ducato Diesel, 2500 cmc, 1987. Telefon 281228. (18942)

Vând Dacia 1310, an 1989, preț 2.500 DM negociabil. Informații telefon 094.144.166. (18964)

Vând camion Raba Benă, cu remorcă, în stare de funcționare. Telefon 462974. (3629595)

Vând RENAULT 5 GTX, an fabricație 1989, 1721 cmc, 7.500 DM negociabil. Telefon 247473 - orele 9-17; 250308 după ora 18. (14048)

Vând Turbo Diesel, carosată 10 tone, stare excelentă, vizibil orele 8-16 la Transdara, str. L. Rebreanu nr. 95, Confecții. (18877)

Vând ARO camionetă, stare foarte bună. Informații sat caporal Alexa nr. 175. (3629588)

Vând combină John Deere, masa 2,80 m, în stare de funcționare. Informații telefon 117, Șicula sau nr. 237. 85215850)

Vând tractor U-650 cu RK făcută, vopsit și tapițat, Macea nr. 414, 7.500 DM, telefon 464429, până la ora 15 sau 094.770647. (18993)

Vând Ford Sierra 1992, Diesel, înscris; Opel Kadett 1,3 1986, neînscris: telefon 412138, seara. (18990)

Vând tractor U-650M cu remorcă auto, în stare de funcționare cu posibilitate de înmatriculare. Relații Fîntînele nr. 170. (19010)

Vând urgent Dacia 1310, 1985, 1800 DM, negociabil. Telefon 232372. (19007)

Vând BMW 324, sport, stare bună. Telefon 281289. (19003)

Vând Opel Kadet înmatriculat, 2 uși, motor 1,3, consum 6,5/100 km, stare perfectă, preț 1.500 DM negociabil. Telefon 284731. (19036)

VÂNZĂRI ELECTRO

Vând diverse tipuri TV COLOR, preț 600.000 lei, garanție 6 luni. Telefon 244904, orele 9-17. (17753)

Vând vitrină frigorifică, occidentală, congelator cu sertare, frigider. Telefon 259339. (18155)

Vindem LĂZI FRIGORIFICE, CONGELATOARE, VITRINE, COMPRESOARE 5.000 W, garanție un an. Telefon 281384, orele 8-18. (18966)

Vând mașină de spălat automată 1.275.000 lei; TV color cu telecomandă 850.000 lei. Telefon 262616, 259339. (18156)

Vând combină frigorifică 1.400.000 lei. Telefon 285010. (18291)

Vând TV color 800.000 lei cu garanție. Telefon 285010. (18291)

Vând TV COLOR, en-gros, en-detail, funcționale și nefuncționale; garanție; calitate maximă; prețuri minime. Telefon 289456; 092.239.242. (19032)

Vând TV color, diagonala 37-59 cm. Telefon 211491. (18229)

Vând TV stereo color, 100 DM; garanție. Telefon 211491. (18229)

Vând diferite TELECOMENZI pentru televizor (150.000 lei), video, satelit, transformatoare linii. Telefon 092.368.868. (mp)

Vând calculator 6x86, Pentium, componente PC, ieftin. Telefon 280802, 092-410846. (19022)

„H'ART VLADIMIRESCU" vinde VITRINĂ FRIGORIFICĂ pentru prăjituri. Telefon 216043. (18913)

Vând computer 486 IBM complet cu placă video monocrom, procesor matematic, monitor Philips, preț 200 DM. Telefon 279657, între orele 16-22. (18878)

Vând 2 mașini înghețată 2 brațe, germană, 2 mese biliard. Gurahonț, telefon 448; 094.697.828. (3713099)

Vând computer 386; capsulă 800 W, cu frigider tip dulap. Telefon 281289. (19003)

VÂNZĂRI DIVERSE

Vând: BOLȚARI TERMOIZOLATORI, 4 modele; PAVELE, BORDURI, etc. Telefon 245689. (17720)

Vând garaj autorizat, Vlaicu - Făi-Frumos; 2.000 DM negociabil. Telefon 235784; 246661. (18989)

Vând PLASĂ GARD zincată, orice dimensiuni, PLASĂ RABITZ și CUIE CONSTRUCȚII, str. Vrabiei nr. 4. Telefon 289997, 275701, 094.558.552. (10939)

Vând bicicletă handicapați; stradal. Telefon 251289. (18917)

Vând: UȘI, FERESTRE, PAL, PLACAJ, PFL, LAMBRIURI, DUȘUMELE, PLASĂ RABITZ, CUIE, FIER BETON, ȚEVI, PROFILE, TERACOTE, VOPSELE, BCA, ȚIGLĂ, VAR 22.500 lei/ sac; CIMENT 45.500 lei/ sac; MEMBRANE BITUMINOASE, VATĂ MINERALĂ; str. Pădurii, nr. 69, orele 8-17. Telefon 211272. (18965)

Vindem avantajos TV, combine și lăzi frigorifice, frigidere, mașini de spălat, videouri, receptoare satelit, biciclete, anvelope auto, diverse dimensiuni. Arad, telefon 563027. (14103)

Vând calorifere fontă, toate tipurile, garanție totală, de la 30.000 lei/element, str. Petru Rareș nr. 77. Telefon 220659, 276859. (18281)

Vând en-gros, HAINE SECOND-HAND, Germania, peste 20 sortimente. Telefon 092.239.242; 289456. (19032)

Vând ouă de prepelită (medicament) cu instrucțiuni. Telefon 289966, 248064. (18455)

Vând calculator Sneider 286 monitor color, 1.000.000 lei; mașină de cusut Singer, mare, 700.000 lei; celular Nokia 2110 cu încărcător și husă, 150 DM; articole din piele. Telefon 276572. (18887)

Vând aparat stomatologic Siemens Siromat, stare foarte bună, preț 3.700 DM negociabil; pulturi albe melamină; suport pentru spații comerciale; mochetă import; birouri; butoaie motorină. Telefon 251360 sau 094.396.191. (18761)

Vând sau închiriez garaje, str. Hațeg, nr. 7, zona Fortuna. Telefon 057 - 211135 sau 092.372.699. (18465)

Vând diverse uși vopsite din lemn, pentru interior; vană mare; chiuvetă; WC; bideu; boilere electric. Telefon 281228. (18942)

Vând mobilă dormitor; bucătărie; aragaz 4 ochiuri; canapea; etc. Telefon 254498. (18977)

Vând EUROBOLȚARI TERMOIZOLANȚI cu garanție, 300x250x200, 3.600 lei/bucata, 1 mc - 240.000 lei. Telefon 281491; 092.381.750. (18135)

Vând BCA 570.000 lei/mc; CIMENT 44.000 lei/sac; VAR 21.000 lei/sac și FIER BETON. Telefon 094. 524456; 054/211807. (f.0659415)

Vând în rate, dotare discotecă (linie audio-lumini), set mese-berărie. Telefon 057/282956. (19005)

Vând SRL nou, înființat, fără activitate. telefon 277182, seara. (19015)

Vând butoaie, masă polizor, tăiat lemne, pânză polizor, motor electric, menghină, etc. Telefon 220802, seara. (18983)

Vând autoturism Oltcit; congelator Arctic; frigider Arctic. Telefon 270090, zilnic. (18975)

Vând dulap haine 3 uși; cântar 550 kg; raft pentru magazin alimentar. Telefon 281289. (19003)

CUMPĂRĂRI TERENURI, IMOBILIARE

Cumpăr cu plata pe loc, apartament 1-3 camere, etajele I-III, la preț rezonabil. Telefon 235784, 094.592.290. (19889)

Cumpăr apartament 4-5 camere, în blocurile de asociație, sau casă, stare bună. Telefon 270872. (18081)

Cumpăr apartament 2 camere, decomandat, sau semidecomandat. Telefon 270872. (18081)

Cumpăr terenuri intravilane, extravilane. Telefon 255133. (17895)

Doctorită, cumpăr apartament ILLA de la persoană în vârstă. Informații telefon 284397. (19002)

CUMPĂRĂRI DIVERSE

Cumpărăm mobilier vechi (ANTIC) sculptat cu plata pe loc: mese, scaune, birouri, vitrine, oglinzi, pendule, noptiere, candelabre, lămpi, aparat foto cu picioare lemn, piane, patefoane și altele. Telefon 094.277.066, orele 9-21. (18286)

Cumpăr soia boabe. Telefon 094.793.013. (18803)

CERERI ȘI OFERTE DE SERVICII

Angajăm MECANICI, ELECTRICIENI, TINICHIGII și VOSPITORI AUTO cu experiență. Telefon 247535. (18276)

SOCOM PIELARUL Arad, angajează CONFECȚIONERE fețe încălțăminte calificate (mașiniste, la masă, la mașină de subțiat marginea pielii) și ȘTANȚĂTORI. Informații telefon 236116 sau sediul societății str. Ghiba Birta nr. 16. (18311)

CLUBUL SPORTIV MUNICIPAL angajează CASIER-cunoștințe: contabilitate, calculator. Telefon 280347. (18871)

SCCA „AUTOSERVICE UTA" angajează VOPSITORI și TINICHIGII auto. Informații la sediul unității, din Piața UTA. Telefon 246750. (18872)

„M'ART VLADIMIRESCU" angajează TINICHIGIU auto cu experiență. Telefon 216043. (18913)

FIRMĂ PARTICULARĂ angajăm PERSOANĂ DINAMICĂ pentru MARKETING. Studii superioare, carnet conducere, o limbă străină scris și vorbit. Telefon 289319. (18446)

Selecționăm personal pentru străinătate. Angajăm DULGHERI pentru GERMANIA. Telefon 270884, orele 8-17. (19012)

„ASTRA VAGOANE ARAD" SA A TRINITY INDUSTRIES INC.COMPANY angajează prin concurs: SECRETAR DACTILOGRAF. Condiții: studii superioare, cunoaștere de limbă engleză și germană. Solicitanții se vor adresa Serviciului Personal, telefon 234698. (19020)

Angajăm MUNCITORI (familie) pentru microfermă vaci. Asigur cazare-salar, localitatea Bata nr. 112, telefon 115; 242119, seara. (18969)

FIRMĂ PRIVATĂ de plasare de personal, caută secretare pentru firme ROMÂNEȘTI și STRĂINE. Vârsta maximă 30 ani, aspect fizic plăcut. Telefon 285421.

Magazinul „B.N. ELECTRONIC" din str. Caius Iacob nr. 9-11, angajează: ȘEF MAGAZIN: bărbați, maxim 35 ani; minim studii medii; garanție materială. Se oferă salarizare atractivă. Persoanele interesate vor trimite un CV la telefon/fax, 054-247496. (f, 659440)

ANGAJEZ TINERI, rog seriozitate. Telefon 287080; 092.274.870, după ora 9. (19027)

ANGAJĂM CONFECȚIONERE pentru triplok și simplă; cu experiență. Telefon 285558. (19035)

PRESTĂRI SERVICII

Ocazie! Executăm HIDROIZOLAȚII profesional, garanție 10 ani. Telefon 270711; 094.855.838. (18985)

REPARĂM MAȘINI spălat automate. Telefon 259146, orele 9-21; 094.241.398. (19029)

DIVERSE

Pierdut talon auto, Volkswagen 4.AR. 1465. Găsitorului bună RECOMPENSĂ. Telefon 242513; 461590. (18920)

Ofer ÎMPRUMUT VALUTĂ, garanții imobiliare în Arad. Telefon 249206, 092.294.842. (19018)

SOCIETATE COMERCIALĂ vinde STÂLPI și FERME METALICE. Telefon 057/281862; 057/287892. (19011)

SC „ARCONS" SA, str. I. Antonescu nr.14-16, înscrie pentru cursul de calificare în meseriile: ZIDAR, ZUGRAV, DULGHER, FIERAR BETONIST, TÂMPLAR, INSTALATOR sanitar și gaze, ELECTRICIAN. telefon 254329, int.23. (18971)

SC „ASTRA LEGNO", cu sediul în localitatea Pecica, dorește să construiască pe terenul propriu din Pecica, o baterie de uscătoare pentru lemn. Eventualele contestații se pot pune la Agenția de Protecția mediului, Arad. B-dul Dragalina nr. 16. (18997)

SC „PANOLIO" SRL cu sediul în Arad, str. Posada nr. 22, solicită autorizație de mediu pentru brutărie. Eventualele contestații se pot depune la Agenția de Protecția Mediului Arad, B-dul Dragalina nr. 16. (18828)

SCHIMBURI

Schimb casă din Sîntana cu apartament Arad, preferință Micălaca. Informații Olari, telefon 63. (3629593)

ÎNCHIRIERI

Doresc să închiriez garsonieră sau apartament (ne)mobilat. Telefon 235784; 094.592.290. (18989)

Închiriez (ofer) locuință (ne)mobilată. Telefon 235784; 094.592.290. (18989)

Ofer spre închiriere CABINET STOMATOLOGIC foarte bine dotat, aparatură germană, central, A. Vlaicu; spațiu ultramodern pentru cabinete medicale sau birouri. Telefon 289056. (18943)

Ofer spre închiriere garsonieră, mobilată, zona Vlaicu. Telefon 236322, 272584. (18860)

Ofer spre închiriere garaj, zona Podgoria. Telefon 231094. (18982)

Închiriez apartament două camere, nemobilat. Telefon 462903. (18901)

Doresc să închiriez garsonieră sau apartament 2 camere, în Lipova. Informații telefon 561426. (3629497)

Ofer (vând) spre închiriere magazin alimentar (variante). Telefon 281289. (19003)

TURISM

ATLASSIB

Efectuează zilnic transport de persoane în GERMANIA, AUSTRIA și FRANȚA, la prețuri accesibile cu autocare moderne.

NOU!!! ITALIA cu tranzit AUSTRIA, SUEDIA cu tranzit POLONIA și UNGARIA ja BUDAPESTA.

IMPORTANT! Prin „ATLASSIB" puteți călători în toată EUROPA: BELGIA, OLANDA, DANEMARCA, FINLANDA, NORVEGIA, ANGLIA, SPANIA, PORTUGALIA.

Pentru grupuri organizate, închiriem autocare și microbuze moderne.

„ATLASSIB" efectuează servicii de mesagerie, asigurări medicale și cărți verzi.

Agențiile din centru: telefon 251871 și 252727 și AUTOGARĂ, telefon 270562.

VĂ AȘTEPTĂM, zilnic. (c. 17)

„Pletl"

vă oferă:

zilnic spre Germania

PASSAU - REGENSBURG - NÜRNBERG - HEILBRONN - STUTTGART - KARLSRUHE - HEIDELBERG - WÜRZBURG -FRANKFURT - MAINZ - GIESSEN.

SERVICII: călătorie în autocare noi, moderne; 2 bagaje gratuite; însoțitoare de bord; o masă caldă în Ungaria.

Informații și înscrieri la AGENȚIILE PLETL: ARAD, telefon 057-252291; LIPOVA, telefon 057-561377, telefon 057-563011; TIMIȘOARA, telefon 056-200119; LUGOJ, telefon 056-359651; REȘIȚA, telefon 055-224904. (c.)

PIERDERI

Pierdut carnet de șomaj nr. 1515 pe numele Șerban Rodica Lavinia eliberat de DMPS Arad. Îl declar nul. (18829)

† DECESE †

Cu durere în suflet, anunțăm moartea dragei noastre mame și bunică

NICA ELISABETA,

în vârstă de 70 de ani. Înmormântarea va avea loc azi, 19 iulie 1999, ora 13, în localitatea MORODA, comuna Seleuș. Fie-i țărâna ușoară! Fiul Dumitru, nora Rodica și nepoata Simona.

Cu adâncă durere anunț încetarea din viață a scumpului meu soț, cpt.(r)

MORARU NICOLAE

în vârstă de 70 ani. Înmormântarea va avea loc azi, 19 iulie 1999, de la domiciliul din Arad, Bd. Revoluției, nr. 26-28, ora 12. Soția VICTORIA.

Familiile Buda, Agotici și Cismaș cu durere anunță decesul, după o scurtă și grea suferință, a celei care a fost

BUDA ELENA

născută CISMAȘ. Corpul neînsuflețit este depus la Capela Cimitirului din Calea Lipovei, Timișoara. Înmormântarea va avea loc marți, 20 iulie 1999, ora 14, în Timișoara.

Organizația Județeană Arad a Uniunii Naționale a Cadrelor Militare în rezervă și în retragere din MApN, anunță încetarea din viață a mr.(r)

MORARIU NICOLAIE.

Pe această cale transmitem sincere condoleanțe familiei îndoliate. Tot pe această cale, rugăm cadrele militare în rezervă și în retragere să participe la ceremonialul înmormântării, azi, 19 iulie 1999, ora 12, de la domiciliul Bd. Revoluției, nr. 26-38. Dumnezeu să-l odihnească în pace! Președinte, col (r) Constantin Făcea.

Cu adâncă durere anunțăm încetarea din viață a iubitei noastre soție, mamă, bunică, soacră,

PUICA LUCREȚIA,

din Socodor, în vârstă de 70 ani, suflet nobil și generos. Dumnezeu să o ierte și s-o odihnească în liniște și pace! Înmormântarea va avea loc azi, 19 iulie, ora 14, de la Capela Cimitirului Eternitatea. Familia îndoliată.

† CONDOLEANȚE †

Colectivul ziarului „ADEVĂRUL" este alături de domnul Nica Dumitru, în marea durere pricinuită de decesul mamei sale

NICA ELISABETA

și transmite sincere condoleanțe întregii familii.

Aducem calde mulțumiri tuturor celor care au fost alături de noi la despărțirea de cel care a fost un minunat soț, tată și bunic

MOȚ DIMITRIE.

Dumnezeu să-l ierte și să-l odihnească în pace! FAMILIA ÎNDOLIATĂ.

Întregul colectiv al Direcției Economice din cadrul Consiliului Județean Arad, este alături de domnul director NICA DUMITRU, în marea durere pricinuită de trecerea în neființă a mamei dragi. Sincere condoleanțe!

Colectivul Grădiniței PP 14, este alături de doamna directoare TOLDAN RODICA, în aceste momente grele pricinuite de trecerea în neființă a tatălui său drag. Sincere condoleanțe! (19030)

Suntem alături de familia MORARU în greaua încercare pricinuită de moartea celui care a fost,

MORARU NICOLAIE.

Sincere condoleanțe familiei îndoliate. Colectivul Firmei „STANDARD COM" SRL. (19031)

Cu adâncă durere anunțăm încetarea din viață a scumpului și regretatului nostru tată, socru și bunic, cpt. (r) MORARU NICOLAE. În veci nemângâiați, fiul Marcel, nora Lucia și nepoții Raluca și Alexandru. (19037)

Suntem alături de colegul nostru MORARU MARCEL, în greaua încercare pricinuită de pierderea mult iubitului său tată. Sincere condoleanțe! Conducerea și colegii de la Sucursala de Distribuție a Energiei Electrice Arad. (19038)

SERVICII FUNERARE

SC „NOSFERATU" SRL, este alături de dumneavoastră în momentele grele, asigurând SERVICII FUNERARE COMPLETE în condiții de calitate occidentală (inclusiv SPĂLAT, ÎMBĂLSĂMAT; ORGANIZĂM POMENI) la prețuri minime. OFERTĂ SPECIALĂ: sicriu brad, respete, cruce, 750.000 lei. Str. Ghiba Birta nr. 26; telefon 270437, 094 554 874, NON-STOP. Transportul pe raza localității este gratuit!!! (c. 978)

† COMEMORĂRI †

Cu aceeași mare durere anunțăm împlinirea a 7 ani de când ne-a părăsit dragul nostru soț, tată și bunic

GAVRILESCU CONSTANTIN

pe care nu-l vom uita niciodată. Dumnezeu să-l odihnească în liniște și pace! Parastasul, mâine, 20 iulie 1999, ora 12, la Capela din str. L. Blaga. Familia îndurerată.

Azi, se împlinesc 2 ani de la decesul scumpului nostru soț, tată, ginere și cumnat

BOCIORGA.

Dumnezeu să-l odihnească în liniște și pace! Vei rămâne veșnic viu în inimile noastre. Soția cu fiicele și ginerele, soacra Aftina din Borșa, familiile: Timiș, Vug, Tomuța, Dunăre. (18422)

ZANUSI DAEWOO INDESIT NEI

CORAURA

B-dul Revoluției (vizavi de BANKPOST)
Micălaca - Piața Soarelui (vizavi de Poștă)
Tel. 259.373; 259.721; Fax: 259.884

- Ventilatoare
- Aparat aer condiționat
- Plasă de gem pentru țânțari
- Pompe sumersibile, de suprafață și kama
- Furtun de udat
- Motocositoare
- Incubatoare electrice
- Folie solar de 4-10 m lățime
- Burete tapițerie, mușama, imitație de piele
- Împletitură de sârmă pentru gard
- Plasă rabitz, cuie construcții, electrozi
- Roabe, betoniere, motoare electrice
- Drujbe
- Acumulatori auto
- Hidrofoare, compresoare, aragaze, frigidere, congelatoare, televizoare
- Combine muzicale
- Gresie, faianță, adeziv pentru lipit și rostuit
- Aracet, vopsele, diluanți și lacuri

NOU!
VIZITAȚI MAGAZINUL NOSTRU DESCHIS ÎN LIPOVA, VIS A VIS DE PIAȚĂ
Produsele: electrice, electrocasnice, uz gospodăresc și agricol se vând și cu
PLATA ÎN RATE, AVANS 0.
TRANSPORT GRATUIT ÎN ORAȘ ÎN JUDEȚ, TRANSPORT GRATUIT LA CUMPĂRĂTURI MAI MARI DE 5.000.000 LEI.
(5213799)

WHIRLPOOL SIEMENS BOSCH ARCTIC GAIEȘTI

---

dialog

Nu e niciodata prea tarziu sa alegi ..cea mai buna oferta

alcatel one touch view
doar 79 $ *Fr TVA

valabil pentru conectare Dialog 50

Nokia 5110
doar 89 $ *Fr TVA
valabil pentru conectare Dialog 50

si intre 1000 si 15 miute gratuite suplimentar incluse in fiecare din primele doua luni de abonament

ROMCOM
shop phones accesories

ROMCOM Arad str. Horia nr. 1
Telefon: 057/283588; 094/799955

SC „AGROTRANSPORT" SA ARAD

Str. Poetului 103-105

Reia în fiecare zi de joi, orele 10, la sediul societății, vânzarea la licitație a unor autovehicule în stare de funcționare. Licitațiile se repetă până la epuizarea listei.

- Autocamionetă DACIA 1310
- Autocamioane R 8135
- Autobene Transport Cereale R 10215
- Autotractor cu SA și Semiremorcă Transport animale R 12215
- Remorci Auto 2RBB - 6,3 t

Oferă condiții avantajoase de închiriere a unor spații tehnologice și platforme de parcare cu destinația parcare auto și la desfășurarea de alte activități productive, comercializare, depozitare etc, în localitățile:

- ARAD - Ștefan Zarie FN (Sânicolau) - 200 mp - Spațiu tehnologic, 8.000 mp platformă betonată
- NĂDLAC - Str. Nicolae Bălcescu 8 - Atelier de reparații 200 mp, clădiri depozit 100 mp, 5.000 mp platformă betonată
- CHIȘINEU-CRIȘ - Str. Războieni 1A - 150 mp atelier reparații, 5.000 mp platformă betonată
- INEU - Calea Aradului 1 - Atelier de reparații 100 mp, clădiri anexe 60 mp, platformă de parcare 3.500 mp
- LIPOVA - Str. Lugojului 3B - Spațiu tehnologic 150 mp, platformă de parcare 6.000 mp

Închiriem autofrigorifice pentru nunți, botezuri, condiții avantajoase.

Informații la telefon: 243098, 275550 - Arad.
(5224085)

Ofertă excepțională!

DACIA LA PREȚ DE UZINĂ

Vindem din stoc toate tipurile de autoturisme DACIA la preț de UZINĂ.

Vă oferim: **Bacia Berlină, Breack, Papuc și Nova.**

Cei interesați pot vizita și cumpăra imediat autoturismul dorit din standul

S.C. AUTOSERVICE SRL Arad

Câmpul Liniștii Nr. 1 (vizavi de vama de interior Arad).
Telefoane: 247535; 092-388166
092-826559; 092-701790.
(659243)

S.C. SEVERINA S.A. INEU

oferă spre vânzare:

- piatră spartă
- piatră brută
- borduri cu goluri
- 2 punți „TIR" Germania de 40 to
- un buldozer S 1500 - reparație capitală
- un banzic pentru croitorie industrială
- un rezervor inox alimentar - 40.000 litri
- bazine 1500 litri - 2 buc.
- Saviemuri de 7 tone - 2 buc.
- basculante de 5,5 tone - 2 buc.
- tractor U 650
- un plug cu 3 trupite
- mașini de tricotat R 11 noi - 2 buc.
- mori pentru măcinat cereale - 2 buc.

execută:

- confecții metalice de orice tip
- reparații auto
- vopsiri auto

Relații suplimentare la telefon: 057/512073 sau 057/511639
(Ag. Ineu)

Produse lactate
de cea mai bună calitate - la cel mai bun preț

X proaspete
X naturale
X ieftine
en gros
prin depozitul din

Belcar
Ai nevoie de el zilnic!

Iaurt extra....	1.520 lei
cremă Belcar....	2.250 lei
smântână 25%....	3.900 lei
cremă unt....	3.800 lei
lapte bătut.....	2.950 lei
lapte consum.....	2.950 lei
telemea de vacă.....	13.500 lei

Timișoara, str. Ialomița nr. 2, tel. 056/214951
Comenzi la tel. 057/270.125 (659362)

DIRECȚIA REGIONALĂ VAMALĂ ARAD

anunță scoaterea la concurs a unui post de inspector vamal (studii superioare economice sau juridice), la Biroul Control Financiar de Gestiune Vamală.

Condițiile care trebuie îndeplinite de candidați, tematica și bibliografia necesare pentru prezentarea la concurs sunt afișate la sediul instituției, din Arad, Colonia UTA, nr. 10.
(5224078)

OPEL ECO MOTORS

Vedeți diferența?

Poate că nu. Dar s-ar putea să o simțiți mai târziu, dacă nu alegeți cea mai bună soluție pentru Opelul dvs.

ECO MOTORS asigură service Opel specializat, la standarde vestice.
ECO MOTORS oferă piese de schimb originale pentru toate modelele Opel.
ECO MOTORS folosește tehnologia de vopsire STANDOX, în cabină specială de uscare.
Iar profesioniștii de la ECO MOTORS sunt instruiți periodic la centrele General Motors din Europa.

Service Opel specializat și piese originale:
Optim pentru Opelul dvs.

ARAD
Calea Aurel Vlaicu, Bl.9
Tel. 057/28.93.31,
Fax. 057/28.93.32

Zimand Cuz nr. 1/B
Tel. 057/21.71.74 (659298)

VOPSEȘTE NEMȚEȘTE

düfa

Distribuitor autorizat
Angajează: REPREZENTANȚI VÂNZĂRI pentru Arad.

condiții:
- vârsta max. 30 ani
- studii superioare reprezintă avantaj

Informații telefon: 092 203 246
054 232 392

Trimiteți C.V. la fax: 054232392 până la data de 23 iulie 1999.
(5224088)

NOU! NOU! NOU! NOU! NOU!

S.C. OPRA TRADE S.R.L.

- Vindem computere noi,cu GARANTIE
- Accesorii si componente
- Asigurăm service
- Imprimări CD-uri(arhivare)
- Conectări
- Vanzări telefoane,accesorii

CONNEX GSM

Str. Stefan Ciclo Pop Nr.17 Tel. 057/280611
(659298)

S.C. „BIMENS" SA

Distribuitor direct
VINDE

▼ VATĂ MINERALĂ ▼ PLĂCI ▼ SALTELE DE DIFERITE DIMENSIUNI ȘI DENSITĂȚI ▼ COCHILII DIN VATĂ MINERALĂ PENTRU IZOLAT ȚEVI ▼ MEMBRANE BITUMINOASE

PRODUSELE SUNT REALIZATE CU TEHNOLOGIE DIN GERMANIA ● PREȚURI PROMOȚIONALE

INF. TEL/FAX
057-237636 - 092/520185
(659094)

MEDIASOFT

Arad, str. Av. Ioan Sava nr. 5, tel/fax 057-255886
Organizează cursuri
* De **calificare - perfecționare** în meseriile:

1. **Operator pe calculator și rețele de calculatoare**
   dimineața - 16 august, după masa - 29 iulie
2. **Secretară (prelucrare documente pe calculator)**
   după masa - 9 august
3. **Contabil (teorie și aplicații pe calculator)**
   după masa - 15 iulie
4. **Programator ajutor** - după masa - 31 august

* De **instruire** în:

1. **Utilizare Word** (tehnoredactare)
   după masa - 9 august
2. **Utilizare Excel** (calcul tabelar)
   după masa - 26 august
3. **Proiectare asistată** (AutoCad)
4. **Cursuri pentru copii** - dimineața - 16 august

Plata în rate
Cursuri autorizate, diplome calificare, perfecționare, eliberate de MINISTERUL MUNCII.
(5224092)

S.C. „SEMO" SRL

KNAUF GOLDBAND

caracteristici de glet și ipsos import Belgia, de cea mai bună calitate, la saci de 40 kg - preț 320.000 lei/sac inclusiv TVA.

EN GROS

Țiglă 3500 lei/buc
Ciment, var, cărămidă ș.a. prin depozitul din str. Preparandiei, nr. 43, Telefon 284560.
(66827)

BANCA ROMÂNĂ PENTRU DEZVOLTARE
GROUPE SOCIÉTÉ GÉNÉRALE
Sucursala Județeană ARAD
Bd. Revoluției nr. 5-7
Telefon 253280

ADEVĂRUL
COTIDIAN INDEPENDENT ARAD
Anul XI, nr. 2748
Marți, 20 iulie 1999 ● 16 pagini ● 1400 lei ● e-mail: adevarul@net.ro

WEST BANK
ARAD, B-dul Revoluției nr. 88
TELEFON: 284.888
FAX: 285.202
ACORDĂ DOBÂNZI ATRACTIVE LA DEPOZITE PERSOANE FIZICE ȘI PERSOANE JURIDICE

BRAT
Publicație auditată în semestrul I 1998.
Tiraj mediu zilnic vândut: 35.948

O MARE DIVERSIUNE A STATULUI EURO-ASIATIC UNGAR

Într-o foaie măzgălită, pe care un mare clasic român ar fi numit-o „foaia vitelor de pripas", apare în deschidere o știre cu intenții ascunse. „Parcul reconcilierii este în stadiul de intenție". Că apare știrea nu e nimic rău. Dar intenția existentă merită puțin comentată, fiind prea importantă pentru arădeni și pentru întregul popor român să fie lăsată ca un ghimpe înfipt de amintita foaie în sufletul românilor. Dacă facem legătura și cu afirmațiile domnului Adrian Năstase, care a sesizat pe bază de documente SRI-ul privind un calendar sumbru care ne privește: Kosovo, Voivodina, toamna lui '99-Ardealul, se poate stabili o legătură mai profundă de subtilitate asiatică în diplomația maghiară.

Dar cine de la „foaia vitelor de pripas", condusă de un consorțiu maghiaro-român, având ca deviză banii, ar fi avut interes să facă legătura între autonomia Transilvaniei și, respectiv, federalizarea României și propunerea, aparent nevinovată, de a se amenaja în Arad un parc al reconcilierii româno-maghiare? Acest parc, atenție, ar urma să cuprindă un grup statuar simbolizând **războiul de independență de la 1848 din Ungaria** (nu mai este revoluție) și un memorial al Revoluției române din 1989. Aici este marea diversiune. Pentru că la scurt timp după izbucnirea revoluției din Ungaria (1848), dieta ungară de la Pojon (Bratislava), trecând peste deziderateele legitime ale românilor, a votat unirea Transilvaniei cu Ungaria. Prin această hotărâre, elementul nobiliar maghiar, care se manifesta pe plan internațional ca liberal, urmând să-și asigure supremația amenințată de naționalitățile asuprite, dorea să transforme majoritatea românească a Transilvaniei într-o minoritate, pentru a reface statul feudal maghiar al Coroanei Sfântului Ștefan. De aceea în mai 1848 dieta de la Cluj a nobilimii maghiare votează unirea Transilvaniei cu Ungaria pentru a bloca și submina acțiunile revoluționare ale românilor care vizau unirea într-un singur stat (Noua Dacie) a Transilvaniei cu celelalte țări românești.

D. ZĂVOIANU

(Continuare în pagina 5)

În exclusivitate pentru ziarul „ADEVĂRUL", Ion Iliescu declară:

„ÎNAINTE DE 1996 NU ERA RAIUL PE PĂMÂNT, DAR SE TRĂIA MAI BINE!"

Foto: M. CANCIU

▼ Actualii guvernanți nu și-au respectat promisiunile ▼ Guvernarea de acum este o adevărată catastrofă pentru țară ▼ Cetățenii mor de foame .... Aceasta este și problema Transilvaniei! ▼ Există și forțe interne sau externe care visează secesiunea...

Pag.5

Premiile de fidelitate „ADEVĂRUL" pe luna iulie

ABONAȚI DIN CUIED, ALDEȘTI ȘI LUNCȘOARA SE NUMĂRĂ PRINTRE CÂȘTIGĂTORII PREMIILOR DE FIDELITATE „ADEVĂRUL"

Foto: M. CANCIU

Pag.3

Proverb popular: „Ochiul stăpânului îngrașă vita"

SLUGĂ LA STĂPÂN

Nu am nimic împotrivă ca dl. Notaros Lajos să spună ceea ce gândește și simte. Asta e treaba domniei sale și ține de o anumită moralitate și de un anumit comportament, dovedit oportunist. Nu am nimic cu persoana sa și îmi este indiferent că a intrat slugă și este folosit de stăpâni neloiali, al căror singur Dumnezeu este banul.

Mă deranjează dezinformările lansate. Tipografia „Mediagraf" nu a fost, nu este a lui Tristan Mihuța. Ea a fost cumpărată pe banii unui fost acționar, din străinătate, și cu contribuția asociaților ziarului „Adevărul". Dl. Mihuța, în calitatea pe care o avea, a semnat și a pus ștampila. Nu doresc să mă laud, dar dacă „Adevărul" deține o bună parte astăzi din această tipografie mi se datorește, pentru că m-am luptat pentru a recupera acțiunile de la FPP. Acest lucru este confirmat de acțiunile intentate mie de fosta conducere a FPP Arad, care a pus mâna la un moment dat pe majoritatea acțiunilor tipografiei și la timpul respectiv voia să elimine ziarul „Adevărul". Ziarul nostru nu este în scădere, de fapt prin „BRAT" este auditat cu un tiraj confirmat de această firmă internațională.

D. Z.

(Continuare în pag. 6)

AZI, ZIUA ENERGETICIENILOR

Pag.4

UȘI ȘI FERESTRE DIN ALUMINIU ȘI P.V.C. GEAM TERMOPAN
ALGLASS
MOBILIER LA COMANDĂ
FIRME ȘI RECLAME
STR ROȘIORI 26
TEL/FAX/ 057/289053

S.C. FOX S.R.L.
Mari reduceri de prețuri
15.07-15.09
Str. Andrei Șaguna nr. 133
Tel: 281.492, 280.389

Pe strada, în cartierul și în localitatea ta se întâmplă multe lucruri interesante. Vrei să le cunoști, vrei să afli tot ce se petrece în jurul tău. Vrei să știi ce fac dar mai ales ce nu fac autoritățile locale, cum te reprezintă cei pe care i-ai ales, cum sunt cheltuiți banii tăi. Vrei să fii zilnic bine și corect informat? Ai nevoie de un ziar în care să găsești răspuns la întrebările care te frământă?

ABONEAZĂ-TE LA ADEVĂRUL

■ Pentru luna august prețul abonamentului este de numai 20.000 lei ■ Se pot face abonamente și pe următoarele trei sau șase luni ■ Abonații pot câștiga lunar 10 premii de fidelitate în valoare de o jumătate de milion de lei fiecare.

◆ La sfârșitul anului, abonaților le vor fi oferite premii speciale în valoare de zeci de milioane de lei.

Citește „ADEVĂRUL" – cotidianul care îți oferă, cu promptitudine, cele mai interesante și utile informații

Tenis de masă

GETA COJOCARU VA JUCA LA „MONDIALE"

Pag.11

PREȚURI DECENTE
la tâmplărie din ALUMINIU
◆ Apelați la S.C.
SERGIU-GEANINA
și veți afla prețurile la
● Tâmplărie aluminiu din import și românești
● P.V.C. și geamuri
● Rolete și jaluzele
Telefon: 279699; 092292559
Arad, Str. Voinicilor, Nr. 34.

BANCA POPULARĂ PHOENIX
DOAR ÎMPREUNĂ VOM PROSPERA
2900 ARAD, Str. Gh. Popa (fostă Stejarului) nr. 5
Telefoane 257146, 253425, 253405
■ deschidere de conturi în lei și valută
■ păstrarea disponibilităților în lei și valută
■ depozite în lei și valută
■ linii de credit

MOBIL VENEZIA
■ MOBILIER MODERN LA COMANDĂ
■ AMENAJĂRI SPAȚII COMERCIALE
■ MATERIALE IMPORT
■ CALITATE SUPERIOARĂ
STR. VIȘINULUI NR. 74
TEL: 057/224885
092/777361

CALENDAR

◆ Astăzi, Soarele răsare la ora 5 și 47 de minute și apune la ora 21 și 3 minute.

◆ Au trecut 201 de zile din acest an. Au mai rămas 164 de zile până în 2000!

◆ **Praznicul zilei: Biserica ortodoxă**: Sf. Prooroc Ilie Tesviteanul; **Biserica romano-catolică**: Sf. Prooroc Ilie Tesviteanul; **Biserica greco-catolică:** Cuv. Simeon, cel nebun pentru Hristos și Ioan.

A venit BARZA!

Arad: Romcea Mario Robert, Madarasz Zdenko Alexandru, Guzga David Alex, Radu Flavius, Miclea Diana Rafaela, Lungu Lorena Ioana, Rus Andrei Bogdan, Răchită Catalina Maria, Roman Simon, Sbârcea Alexandra Adelina, Meszaroș Cosmin, Oarcea Flavius Marian, Boldor Alexandru, Moldovan Alexandru, Julian Cristian Marinel, Teglaș Emilian Avram, Lipitor Andreea, Bălaj Esmeralda, Bidulean Darius Cătălin, Toda Cornelia Eunicea, Naghi Nicoleta Cristina, Luplacan Ioana Mara, Buburuzan Monica Mihaela

Ineu: Cotuna Damaris, Sârbu Mirela

Lipova: Rogoveanu Alexandra Valentina

HOROSCOP

Marți, 20 iulie

BERBECUL (21.03-20.04). Poziția dobândită la serviciu se datorează exclusiv prestațiilor dvs. de înaltă ținută și, deși se găsesc unii care vă contestă, competența dvs. profesională nu poate fi nici un moment pusă sub semnul îndoielii. Nu le dați satisfacție și nu intrați cu ei în polemici.

TAURUL (21.04-20.05). Aveți posibilitatea să lămuriți lucruri care până acum erau neclare. Către sfârșitul zilei elanul ce vă caracterizează va scădea mult din intensitate.

GEMENII (21.05-20.06). Nonșalanța cu care acționați, indiferent de împrejurări, dă naștere la numeroase comentarii, celor din anturajul dvs. nevenindu-le să creadă că puteți adopta o astfel de atitudine.

RACUL (21.06-22.07). Nu vă faceți nici o grijă în ceea ce privește viitorul. Situația dvs. financiară se îmbunătățește. Partenerul vă este loial și nu vă dă nici un motiv de nemulțumire. Dacă doriți să-i reproșați ceva, faceți-o cu voce tare.

LEUL (23.07-22.08). Inițiativele dvs: nu dau întotdeauna rezultatele scontate, însă acest lucru nu vă îngrijorează prea tare, căci v-ați confruntat cu situații asemănătoare și tot ați reușit până la urmă să vă descurcați.

MOCHETA
Arad, Piața Gării
Telefon 235221
Vinde și montează la prețuri cu o reducere de 10-20% mochetă

FECIOARA (23.08-22.09). Această zi se poate spune că va fi un galop de sănătate pentru dvs., având în vedere că reușiți tot ce vă propuneți și nimic nu vă tulbură liniștea.

BALANȚA (23.09-22.10). Diplomația și „atacul frontal" se succed armonios în tot ceea ce întreprindeți în această zi. Concurența, invidioasă pe succesele dvs., apelează la tot soiul de tertipuri pentru a vă scoate din ritm, dar nu va reuși mare lucru, fiindcă îi anticipați cu exactitate „mutările" și nu vă găsește descoperit(ă).

SCORPIONUL (23.10-21.11). Nu trebuie să exagerați cu activitățile, chiar dacă vă simțiți în stare să faceți față oricăror provocări.

SĂGETĂTORUL (22.11-21.12). Din dorința de a realiza cât mai multe într-un timp scurt, vă neglijați sănătatea și puteți claca tocmai când vă e lumea mai dragă.

CAPRICORNUL (22.12-19.01). Abilitatea diplomatică vă permite să tranșați adesea în favoarea dvs. situațiile care par la un moment dat pierdute.

VĂRSĂTORUL (20.01-19.02). Nu numai în plan profesional, ci și în cel personal obțineți rezultate lăudabile, mai ales datorită faptului că prestația dvs. este mult apreciată de cei cu care veniți în contact. De asemenea, vă dovediți un interlocutor agreabil și dispuneți de o mare putere de convingere.

PEȘTII (20.02-20.03). Nu vă este prea greu să-i convingeți pe cei din jur să accepte ideile dvs., unii dintre ei chiar își vor manifesta dorința să vă ajute să le puneți în practică. Tactica nouă pe care ați adoptat-o începe să dea roade.

UTILITARE

PIEȚE, TARGURI

Astăzi este zi de piață la Sebiș, Almaș, Apateu, Semlac, Sântana, Șilindia, Vârfurile. Târguri săptămânale se desfășoară astăzi la Chișineu Criș, Almaș, Șilindia și Vârfurile (sat Avram Iancu - Tăcășele).

Mâine, miercuri, va fi zi de piață la Pâncota, Beliu, Buteni, Șiclău, Macea, Vânători, Pecica, Șiria și zi de târg la Beliu și Buteni.

FARMACIA DE SERVICIU

În noaptea de marți spre miercuri este de serviciu, cu program non-stop, Farmacia **„Cristiana"**, Calea Timișoarei, tel. 256288.

Farmacia **„Crai Nou Alfa"**, situată la parterul blocului 68, cartierul Alfa, telefon **277644** și **„Noua Farmacie"**, strada Andrei Șaguna nr. 15, telefon **948**, sunt de serviciu cu program non-stop.

CABINET STOMATOLOGIC

Cabinet stomatologic privat, Bd. Revoluției nr. 62 (vizavi de Biserica Roșie), telefon 256665, deschis zilnic între orele 8,00-12,00 și 14,00-2,00, iar sâmbătă și duminică între orele 9,00-21,00.

CONSULTAȚII ȘI TRATAMENTE CU PROGRAM NON-STOP

Cabinetul „Apollonia", situat la parterul blocului din spatele Casei Albe (zona Gării), str. Miron Costin nr. 13, sc. A, ap. 1, tel. 251225, efectuează tratamente injectabile (intramuscular și intravenos), aerosoli, E.K.G., ecografie și analize laborator.

APOMETRE

În perioada 19-23 iulie se vor citi apometrele după cum urmează: Cal. Romanilor, 9 Mai, Romei, P. Rareș bl., Faleza Sud, Bl. 1-Bl. 43; I. C. Brătianu, Maiakovschi, Bolintineanu, Udrea, Cv. Podgoria, Plugarilor, Ineului, Mărtișor, Calea Aurel Vlaicu, bl. Z; Cal. A. Vlaicu bl. B-bl. C; Col. UTA, bl. U, bl. O. Terezia; Cal. A. Vlaicu A - bl. P, Micălaca bl. 201-bl. 255, Piața Gării blocuri

VREMEA

Vremea va fi frumoasă și mai caldă decât în ziua precedentă. Cerul va fi mai mult senin. Vântul va sufla slab până la moderat din sector nordic.

Temperaturi maxime: 26 la 31°C . Temperaturi minime: 14 la 18° C.

Meteorolog,
Adela Roșca

APEL DE SUFLET

Urmare directă a inundațiilor provocate de ploi torențiale asupra unor cartiere din municipiul Arad, care au afectat peste 200 de case și anexe, grădini cu legume, fântâni și alte bunuri, pentru care Filialele de Cruce Roșie al Județului Arad cu sediul în B-dul Revoluției Nr. 77, consideră de datoria ei morală în spiritul umanității și a solidarității umane „MAI SUNT OAMENI BUNI", să intervină în sprijinul familiilor sinistrate. Pentru aceasta facem un Apel de suflet la conducerile Societăților Comerciale și ale Instituțiilor, la persoane private și fizice să sprijine această acțiune de suflet, prin donații în bani cu mențiunea pentru acțiuni umanitare.

Sumele de bani colectate de la salariați sau din fondurile unităților, se vor depune cu ordin de plată în contul Comitetului Județean de Cruce Roșie Filiala Arad Nr. 45.10.20.82 deschis la Banca Comercială sucursala Arad - Agenția Avram Iancu, iar în numeral la CEC contul Comitetului Județean de Cruce Roșie Nr. 25.11.01.03.04.180, deschis la toate unitățile CEC din județ. Sumele depuse ca donații în bani, vor fi folosite pentru cumpărarea de alimente necesare celor care au avut de suferit de pe urma inundațiilor din municipiul Arad.

Vă mulțumim de înțelegerea umană care ați dat dovadă de fiecare dată atunci când situația a cerut și suntem convinși că și de această dată veți fi alături de cei aflați în suferință. Cu regret vă facem cunoscut că, Crucea Roșie nu primește bani sau subvenții pentru asemenea acțiuni și nici pentru activitățile Crucii Roșii, toate acestea se realizează la nivelul Județului și țării numai prin contribuția oamenilor de suflet care donează din puținul lor celor năpăstuiți de calamități și dezastre.

Așteptăm ajutorul Dvs. de suflet.

BIROUL COMITETULUI JUDEȚEAN CRUCE ROȘIE FILIALA ARAD

A FOST INAUGURATĂ CURSA TAROM ORADEA-ARAD-VERONA ȘI RETUR

Ieri a fost inaugurată cursa TAROM pe relația Oradea-Arad-Verona și retur. De-acum, aeronavele TAROM vor decola cu regularitate spre Verona de pe Aeroportul Internațional Arad, în zilele de luni și vineri.

Dl. Gheorghe Udrescu, comandantul Aeroportului Internațional Arad, ne-a declarat: „Faptul că TAROM a instituit pe lângă cursele pe relația Treviso și Stuttgart o nouă cursă, dovedește că aeroportul nostru a devenit un partener de încredere pentru marile companii. În virtutea acestui lucru, ținând cont și de colaborarea trecută precum și de potențialul zonei, Tarom dorește să sporească această colaborare. În toamnă, spre exemplu, există șanse reale ca aeronavele Tarom să decoleze de pe Aeroportul internațional Arad, cu destinația... Düsseldorf."

N. OPREAN

AU PLECAT DINTRE NOI

† Biticiu Anastase (1914), Enciu Constantin (1947), Racz Emeric (1921), Rus Lucreția (1923), Nădăban Ștefan (1913), Borha Sofia Felicia (1926), Marin Alexandru (1923), Pozdâre Romulus Nicolae (1931).

TRAFIC

Săptămâna trecută, Poliția Rutieră a acționat pentru conștientizarea participanților la traficul rutier, cu privire la imperativitatea respectării dispozițiilor legale care reglementează circulația pe drumurile publice. În acest scop, au fost testate radar 7.405 autovehicule, aplicându-se 274 amenzi contravenționale pentru depășirea limitei de viteză admisă de lege. Au fost ridicate în vederea suspendării 5 permise de conducere și 5 certificate de înmatriculare pentru defecțiuni tehnice sau nereguli privind înmatricularea.

CADAVRU ÎN CANAL

În data de 18.07.1999, pe raza localității Grăniceri, în canalul „Buteri", a fost găsit cadavrul unui bărbat cu identitate necunoscută. S-a constituit echipă operativă în vederea identificării acestuia, iar pentru stabilirea cauzei decesului a fost anunțat medicul legist.

DACTILOGRAFIE

Casa de Cultură a Municipiului Arad anunță înscrieri la următoarele cursuri: dactilografie și lucrări de secretariat.

Înscrierile se fac zilnic, la sediul instituției din str. Gh. Lazăr nr. 1, între orele 10-13. Informații la telefon 211918.

Echipa de serviciu
IOAN TULEU
-secretar de redacție,
Bianca Felea,
Adriana Igaș,
Dina Rujan,
Ioan Leac
Ramona Vidulescu
– tehnoredactare computerizată,
Ioana Frățilă,
Simona Antal
Daniel Vizitiu
Aurica Telcian
– corectură.

„ADEVĂRUL" VĂ ASCULTĂ

La telefonul dimineții, 280944 între orele 9,00-12,00

● Dl. Iuliu Kovalcsik, domiciliat în Aleea Azuga, bl. D, sc. B, ap. 5, întreabă Romtelecom: „Aș dori să-mi spună conducerea Romtelecom pe ce considerent au majorat ei servisul de la 3000 la 6000 de lei, adică pur și simplu cu sută la sută? În plus, au mărit și „reconstituirea avans" la 13.000 lei - un fel de garanție pe care, probabil, nu o s-o mai recuperez niciodată. Toate se petrec în timp ce veniturile noastre rămân aceleași."

● **Dl. Aurel Tomuța din Bujac** ne spune că strada pe care locuiește dânsul - Petru Maior - a fost uitată de autorități. Dacă pe celelalte străzi din cartier - Marnei, Orizontului - s-a mai intervenit pe ici, pe colo, pentru degajarea apei, „Petru Maior" parcă n-ar face parte din Bujac.

● **Duminică după-masă**, în fața blocului A din Colonie UTA, a fost pierdut un portmoneu cu buletin pe numele Bălaj Ancuța-Florica, domiciliată pe Aleea Tomis nr. 1, bloc X6, scara D, ap. 10. Buletinul poate fi recuperat de la redacția „Adevărul", serviciul „Sesizări".

La telefonul după-amiezii, 280003, între orele 15,00 - 18,00

* **D-na Florica Bretoteanu (Confecții, bl. 14)** aduce mulțumiri d-lui Caius Parpală - directorul RADM, pentru măsurile pe care le-a luat în zona „Confecții", demarând lucrările de asfaltare a străzilor Liviu Rebreanu și dr. Ioan Rațiu.

* **Dl. Ioan Iancu Moț (Măderat)** este foarte pornit pe cei de la „Conel", care opresc curentul în Măderat, după cum vor mușchii lor. Din această cauză, frigiderul d-lui Moț s-a ars, iar acum trebuie să își cumpere altul. Sunt „pe o mână" cei de la „Conel", cu vânzătorii de electrice? – se întreabă nedumerit dl. Moț.

Redactor de serviciu,
LEO SFÂRA

Acțiuni ale Poliției Economice

Pentru prevenirea fraudelor economico-financiare și protejarea populației împotriva unor acte de comerț ilicit au fost verificate 22 unități comerciale și polițiștii au acționat în piețele din municipiul Arad în cooperare cu lucrători de la Garda Financiară.

Astfel, comunică Biroul de presă al IPJ Arad, cu ocazia unui control efectuat la S.C. „RAUS" SRL Arad, s-a constatat faptul că, în perioada 04-16.06.1999, activitatea firmei nu a fost evidențiată în contabilitate, fapt pentru care s-a aplicat o amendă contravențională în valoare de 2.000.000 lei.

În Piața Mihai Viteazul, din municipiul Arad, au fost depistați Bibari Nicolae, de 41 ani și Sfabi Cristina, de 27 ani, ambii din Arad, care comercializau produse alimentare, pentru care nu posedau documente de proveniență. Au fost sancționați contravențional cu câte 150.000 lei amendă, conform Legii nr. 12/1990.

CURSUL VALUTAR*

VALORI ÎNREGISTRATE IERI, 19 IULIE 1999

Denumirea valutei	BNR	BCR		BRD		BIR		Banca Agricolă		Banca Transilvania		Bursa neagră	
		C	V	C	V	C	V	C	V	C	V	C	V
Dolar	15966	15910	16010	15850	16000	15300	16025	15835	16040	15730	15980	15600	15700
Marca germană	8284	8210	8429	8200	8385	7900	8350	8185	8390	8100	8340	8100	8300

PREȚUL AURULUI

BANCA NAȚIONALĂ

Pentru gramul de aur de 24K: prețul cu ridicata - 130.670 lei, iar prețul de achiziție - 117.603 lei. Prețuri valabile ieri.

PIAȚA NEAGRĂ - Aur 14 K cumpărare: 75.000 lei/g, vânzare: 95.000 lei/g

Aur 18 K cumpărare: 95.000 lei/g, vânzare: 130.000 lei/g.

Astăzi, la CEC

DISPONIBILIZAȚII DE LA ASTRA - CĂLĂTORI ÎȘI PRIMESC COMPENSĂRILE

Mâine e rândul celor de la Azoma și UTA

Cam jumătate din zilele unei luni, CEC face plățile pentru persoanele disponibilizate din societățile arădene. Conform Ordonanțelor 9 și 36, cei disponibilizați beneficiază de plăți compensatorii, bani primiți în funcție de vechimea fiecăruia. În astfel de zile, CEC-ul plătește sute de milioane de lei.

Ieri, CEC Arad a început plata pentru această lună pentru disponibilizații de la Electrocentrale SA, în număr de 172. „Se întâmplă uneori ca ziua de plată din luna în curs să nu corespundă cu cea din luna anterioară. Noi facem plățile în funcție de cum virează Direcția Muncii banii în conturile CEC. Astfel, uneori, datorită unei întârzieri de 2-3 zile, apar nemulțumiri în rândul oamenilor", ne spune Dorin Șerban, șef Serviciu Relații Bancare din cadrul CEC Arad.

De astăzi, 237 de persoane disponibilizate de la Astra - Călători își vor primi sumele compensatorii cuvenite, iar de mâine, CEC plătește și pe cei disponibilizați de la societățile Azoma și UTA (în total 240 de persoane).

„Când apar situații de aglomerație la ghișee, noi, funcționarii, îi ajutăm pe oameni la completarea formularelor, pentru o mai bună operativitate la efectuarea plăților", adaugă Dorin Șerban.

GERLINDE KNAP
Foto: **ȘT. MATYAȘ**

PAZNICI NEGLIJENȚI

Efectivele Poliției de ordine publică au efectuat 20 de controale asupra personalului de pază din unitățile economice, ocazie cu care au fost depistați 15 paznici, care își îndeplineau serviciul în mod necorespunzător. Au fost sancționați cu amenzi contravenționale, conform Legii nr. 18/1996.

BRACONAJ PISCICOL

În noaptea de 16/17.07.1999, lucrătorii Postului de Poliție Zimandul-Nou, împreună cu cei ai Postului de Poliție Șofronea, au acționat, în zona de responsabilitate, pe linia combaterii braconajului piscicol, ocazie cu care au constatat și sancționat cu amenzi în valoare de 1.000.000 lei, 5 fapte de natură contravențională în acest domeniu.

Premiile de fidelitate „Adevărul" pe luna iulie

ABONAȚI DIN CUIED, ALDEȘTI ȘI LUNCȘOARA SE NUMARĂ PRINTRE CÂȘTIGĂTORII PREMIILOR DE FIDELITATE „ADEVĂRUL"

Și în această lună, consecvenți de a recompensa cititorii noștri cei mai fideli, tragerea **Premiilor de fidelitate „Adevărul"** a constituit o sărbătoare. Sărbătoarea acordării a 10 premii de fidelitate a câte o jumătate de milion de lei fiecare. Această importantă șansă - de a câștiga 500.000 lei - se adună celuilalt avantaj de care beneficiază toți abonații - este vorba de a-și asigura primirea cotidianului preferat, **„ADEVĂRUL"** Arad, la un preț de 20.000 lei, față de 36.400 lei, plus taxele poștale. Este, într-adevăr, o șansă deosebită de a primi ziarul nostru la un preț ce sfidează piața concurenței.

Invitatul special al nostru, cel care a efectuat extragerea celor 10 premii de fidelitate, a fost **ȘTEFAN PASCU - director general executiv la Agenția județeană Arad de ocupare și formare profesională**.

De asemenea, pentru prima dată, conducerea redacției ziarului nostru a invitat la tragerea premiilor de fidelitate **„ADEVĂRUL"** doi reprezentanți ai poștei din județ. Este vorba despre dna. **MARINELA SERDEAN**, diriginta Oficiului Poștal Ghioroc și dna. **FLORICA VOȘTINAR**, diriginta Oficiului Poștal Șiria. Ambele fac parte din grupul celor mai buni diriginți de poștă din județul Arad, fapt demonstrat și prin numărul mare de abonamente de presă și în mod special la ziarul **„ADEVĂRUL"** Arad. Conform hotărârii Consiliului de administrație al S.C. „ADEVĂRUL" S.R.L. și la următoarele trageri ale premiilor de fidelitate **„ADEVĂRUL"** vor fi invitați conducători de oficii poștale din județ care au rezultate bune privind abonamentele la ziarul nostru.

Din urna cu cele 15.708 taloane primite la redacție, dl. **Ștefan Pascu** a extras iar comisia a validat următorii câștigători ai premiilor de fidelitate:

1. LUCICA CRIȘAN - Arad, str. Dorului nr. 28, bl. B7, et. IV, ap. 18

2. IOAN FOLTEAN - Aldești nr. 12, com. Bîrsa, jud. Arad

3. DELIA JICHIȚA - Lipova, str. N. Bălcescu nr. 1, jud. Arad

4. VICTOR IOAN PETRILĂ - Cuied nr. 287, com. Buteni, jud. Arad

5. PETRU MORARI - Arad, str. Griviței nr. 140

6. DESIDERIU IOANES - Luncșoara nr. 4, com. Hălmăgel, jud. Arad

7. IOAN LUGOJAN - Arad, str. 9 Mai nr. 12

8. MARIA BRAN - Zădăreni, nr. 392, com. Felnac, jud. Arad

9. ANTONIE HĂLMĂGEAN - Gurba nr. 43, com. Șicula, jud. Arad

10. GAVRIL SIMIONESCU - Chișineu Criș, str. Înfrățirii nr. 85, bl. E5, ap. 8, jud. arad

Cei 10 câștigători sunt invitați joi, 22 iulie 1999, ora 12,00, la sediul redacției „Adevărul" din Arad, B-dul Revoluției nr. 81, la „Clubul Presei", unde se vor înmâna în mod festiv premiile de fidelitate **„ADEVĂRUL"** celor 10 câștigători.

NICU COJOCARU

UNOR PATRONI INDOLENȚI -

DACĂ NU VOR, DE CE LE FACI BINE CU FORȚA?

Sanepidul (I.S.S.S.S.S.) ARAD în control la INEU

... Din păcate, trebuie spus că nu puțini sunt încă acei investitori care dau pur și simplu dovezi clare că nu vor - în nici un chip - să aplice ad literam, în unitățile pe care le patronează, normele igienico-sanitare specifice în vigoare, printre acestea numărându-se, firește, și cele prevăzute în Legea 98/1994. Când spunem „în nici un chip" avem în vedere faptul că în ultimii ani, în repetate rânduri au fost surprinși încălcând acele norme, ceea ce a condus la aplicarea, repetată, de asemenea, a unor amenzi deloc plăcute, în bani.

Bunăoară, la S.C. „ZENA" SRL din orașul INEU - firmă care are un magazin alimentar și cu cafe-bar - dacă la cafe-bar întotdeauna s-a găsit ordine și curățenie, la magazinul alimentar, în schimb, în mod sistematic cu prilejul unor controale de rutină - **precum și acela din 14 iulie a.c.** -, reprezentanții Inspecției Sanitare de Stat și Supravegherea Stării de Sănătate Arad au găsit produse alimentare cu termen de valabilitate depășit, spații frigorifice murdare, nedezinfectate. Acum a fost rândul unor produse lactate care aveau termen de valabilitate depășit, spațiile frigo - tot murdare, iar pe deasupra nici acum nu era asigurată apă caldă curentă (treabă pentru care patronii au mai fost sancționați!). De această dată au primit o amendă de 300.000 lei și... atenționarea că urmează SISTAREA ACTIVITĂȚII!

■ La restaurantul (central) aparținând CONSUM-COOP Ineu, doamna bucătăreasă n-a reușit - căci așa vrea domnia sa, se pare!? - să respecte normele de igienă complăcându-se într-un haos complex, adică: nici un obiect nu era la locul lui; suprafețele de lucru erau nespălate și nedegresate drept pentru care roiurile de muște erau în ... mare sărbătoare; geamurile erau... negre la fel ca și faianța. Noroc cu frigiderele că erau goale (!) căci altfel, cine știe!? După ce i s-a oferit o „atenție" de 150.000 lei, bucătăreasa a mai fost atenționată (să nu uite!) că și atunci când nu se lucrează în bucătărie, păstrarea și întreținerea ordinei și curățeniei sunt absolut obligatorii.

Altfel, dacă nu va vrea - și binele se va termina! Căci... controalele continuă!

CONSTANTIN SIMION

Vinga

UN ZILIER A FOST TÂLHĂRIT DE TREI DERBEDEI

În dimineața zilei de 17.07.1999, la Postul de Poliție Vinga, s-a prezentat Onisiminiuc Dumitru, de 56 ani, din comuna Dornești, județul Suceava, muncitor sezonier la Ferma nr. 11 Mănăștur, care a reclamat faptul că în data de 16.07.1999, în jurul orelor 22,30, aflându-se pe stradă, în satul Mănăștur, a fost acostat de trei indivizi necunoscuți care, prin violență, i-au sustras suma de 600.000 lei.

În urma măsurilor specifice întreprinse, s-a reușit identificarea autorilor în persoana numiților Graure Ioan Anton, de 18 ani, Lingurar Ovidiu, de 20 ani, ambii din satul Mănăștur și Ghereben Vasile, de 20 ani, din Sighetul Marmației, toți fără ocupație, comunică Biroul de presă al IPJ Arad.

Prejudiciul a fost recuperat și restituit victimei, iar cei trei făptuitori au fost reținuți, urmând a fi prezentați Parchetului cu propunere de arestare preventivă.

DISCOTECARII - STRÂMBĂ - LEMNE ÎN VARIANTĂ ARĂDEANĂ

Din arboretul plantat în jurul Bisericii Baptiste Maranata, 14 pomișori au fost pur și simplu mutilați. Agresorii - un grup de tineri care se întorceau de la discotecă - înverșunați de aburii alcoolului și de atmosfera incitantă, și-au măsurat puterile cu inofensivii pomi. E puțin probabil ca prin gestul lor să-și exprime aversiunea față de cultul baptist. Indiferent care ar fi motivul invocat, fapta lor nu are scuze. Acum huliganii au rupt trunchiuri de arbori. Mâine - poimâine vor rupe gâtul semenilor.

T. MATICA
Foto: **ȘTEFAN MATYAȘ**

♦♦♦ Dar cu pomul ce-ați avut? ♦♦♦

LOCURI DE MUNCĂ DISPONIBILE

Agenția județeană de ocupare și formare profesională Arad ne-a transmis situația locurilor de muncă vacante de la data de 19.07.1999.

Agent asigurare 10; Agent de pază 8; Agent de vânzări 2; Agenți comerciali 2; Agenți publicitate 17; Barman 2; Brigadier 2; Bucătar 1; Cofetar 1; Confecționer 307; Consultant asigurări 10; Croitoreasă 12; Croitori încălțăminte 4; Cusători încălțăminte 60; Director vânzări 2; Economist 3; Electromecanic ap. uz. casnic 2; Frigotehnist 2; Inginer automatizări calculatoare 2; Inginer confecții îmbrăcăminte 1; Inginer constructor 1; Inginer de instalații 1; Inginer electrotehnic 2; Inginer instalații 1; Instalator încălzire 1; Instalator sanitar 1; Magazioner 1; Muncitor necalificat 16; Operator calculator 1; Ospătar 1; Programator 3; Referent de firmă 3; Remizieri 60; Reprezentant vânzări marketing 1; Tâlpuitor încălțăminte 12; Tapițer 10; Tâmplar 12; Vânzătoare 2; Zidar 11; Zugrav 3.

În total sunt 593 locuri de muncă disponibile.

UNIVERSITATEA DE VEST „VASILE GOLDIȘ", ARAD

PLAN DE ȘCOLARIZARE ANUL UNIVERSITAR 1999-2000

*** Drept:** *Științe juridice zi/4 ani - 300 locuri; FF/5 ani - 150 locuri;

***Marketing-Management** Informatică: * Marketing zi/4 ani - 120 locuri; ff/5 ani - 60 locuri; *Administrarea afacerilor zi/4 ani - 120 locuri; ff/5 ani - 60 locuri; ***Finanțe zi/4 ani - 100 locuri; Contabilitate și Informatică ff/5 ani - 50 locuri; ***Merceologia produselor cosmetice și alimentare zi/4 ani - 100; ff/4 ani - 50 locuri;

******Marketing (Satu Mare)zi/4 ani - 100; ff/5 ani - 50 locuri; ******Marketing (Baia Mare) zi/4 ani - 100 locuri; ff/5 ani - 50 locuri; ******Colegiul de Contabilitate și Informatică de gestiune (Satu Mare)zi/3 ani - 80 locuri;

******Colegiul universitar de Marketing în Turism și Activități Hoteliere Sebiș, zi/3 ani - 80 locuri

****Medicină generală:** ******Medicină generală zi/6 ani - 120 locuri; ***Colegiul Universitar de nursing zi/3 ani - 60; ***Colegiul Universitar de nursing baptist zi/3 ani- 60 locuri; ***Colegiul Universitar de fiziokinetoterapie zi/3 ani - 60 locuri;

****Stomatologie:** ******Medicină Stomatologică zi/6 ani lb. franceză - 80; 40; ******Colegiul universitar de tehnică dentară zi/3 ani - 60 locuri;

****Științe umanist-creștine:** ******Jurnalistică limba și literatura engleză zi/4 ani - 80; ******Istorie-jurnalistică zi/4 ani - 60; ******Istorie limba și literatura engleză zi/4 ani - 60; ff/5 ani - 30; ***Engleză științe politice zi/4 ani - 60; ff/5 ani - 30;

****Istorie științe politice** zi/4 ani - 60; ff/5 ani - 30; ******Istorie-jurnalistică (Satu Mare) zi/4 ani - 60; ******Istorie-geografie (Baia Mare) zi/4 ani - 60;******Jurnalistică-limba și literatura engleză (Baia Mare) zi/4 ani - 60; ******Colegiul universitar de asistență socială (Sebiș) zi/3 ani - 50;

****Educație fizică și sport** ******Educație fizică și sport zi/4ani 100;

*******Management în Educație fizică și sport zi/4 ani - 60;

****Colegiul universitar pedagogic:** ******Institutori-Muzică zi/3 ani - 50; ******Institutori desen zi/3 ani - 50; ******Institutori educație fizică zi/3 ani - 50;******Institutori limbi moderne zi/3 ani - 50; ******Limbi moderne, desen, educație fizică (Satu Mare) zi/3 ani - 120; ******Limbi moderne, muzică, desen, ******Ed. fizică (Sighetul Marmației) zi/3 ani - 100;

****Științe politice:** ******Științe politice - sociologie zi/4 ani - 80; ff/5 ani - 40;

******Științe politice-psihologie zi/4 ani - 80; ff/5 ani - 40; ******Științe politico-filosofie zi/4 ani - 80; ff/5 ani - 49; ******Științe politice-adm. publică zi/4 ani - 80; ff/5 ani- 40;

****Școli postliceale:** ***Asistent de farmacie și fitoterapie zi/2 ani - 60; ***Infirmieră zi/1 an- 60; ***Agent comercial zi/2 ani - 60; ***Agent și ghid de turism zi/2 ani - 60; ***Asistent social zi/2 ani- 60; ***Contabilitate-Informatică zi/2 ani - 60; ***Relații publice, birotică-secretariat zi/2 ani - 60;

*******Asistent social (Baia-Mare zi/2 ani - 60; *******Asistent social (Satu Mare) zi/2 ani - 60;

Facultăți/Colegii/Specializări

* - acreditate

** - autorizate

*** în curs de autorizare

Înscrierile se fac zilnic, până în data de 23 iulie, la secretariatele facultăților.

OFERTE DE COLABORARE ÎN VALOARE DE 100 MILIOANE DOLARI, ÎN IUGOSLAVIA

Reprezentanții Grupului de Acțiune pentru Reconstrucția Balcanică (GARB) au identificat, cu ocazia unei vizite efectuate în Iugoslavia, oportunități de afaceri estimate la 100 milioane de dolari, în principal în domeniile petrochimiei, construcțiilor și metalurgiei, a anunțat, luni, în cadrul unei conferințe de presă, Mihai Ionescu, președintele GARB.

O delegație formată din reprezentanți ai 40 de firme românești, membre GARB, s-au întîlnit, săptămîna trecută, în localitățile iugoslave Zrenjanin și Pancevo, cu conducătorii a 60 de firme iugoslave.

Mihai Ionescu spune că reprezentanții GARB au beneficiat, la sosirea în Iugoslavia, de "o primire extrem de călduroasă, cu strîngeri de mîini și felicitări din partea localnicilor și oficialităților", ceea ce reflectă, după părerea sa, faptul că "relațiile de prietenie dintre cele două țări nu s-au alterat deloc".

Reprezentanții Băncii Române pentru Dezvoltare și cei ai trei bănci iugoslave au convenit, în cadrul întîlnirii, începerea de urgență a demersurilor pentru punerea în funcțiune a unei linii de finanțare directă pentru firmele din cele două țări, la un plafon operabil, în prima etapă, de pînă la cinci milioane de dolari.

"Linia de finanțare va fi pusă în funcțiune în maxim o lună, iar unul din avantajele acestei cooperări este că firmele românești nu vor mai trebui să-și verifice partenerii de afaceri", a precizat Mihai Ionescu, care a adăugat că firmele cu care s-au stabilit legături "sunt bine capitalizate, spre deosebire de cele românești".

GRAVIDĂ, ACCIDENTATĂ

Ieri, la ora 11,50, în fața Sălii de căsătorii a Primăriei din Arad, s-a produs un accident de circulație, victimă căzând o femeie gravidă, în luna a cincea, purtând inițialele I.H. În vârstă de 34 de ani, viitoarea mamă a fost transportată cu Salvarea, imediat, la Matern, unde s-a constatat că sarcina este, totuși, în evoluție.

CIRCULAȚIA TRENURILOR DE CĂLĂTORI ÎNTRE ROMÂNIA ȘI IUGOSLAVIA VA FI RELUATĂ DIN 22 IULIE

Circulația trenurilor de călători între România și Iugoslavia va fi reluată, începînd cu data de 22 iulie, informează un comunicat al Societății Naționale de Transport feroviar de Călători.

Trenul rapid "Banat" 366/367 va circula, deocamdată, numai pe relația Timișoara - Belgrad și retur, întrucît circulația pe relația Timișoara - București este în continuare anulată, din cauza inundațiilor din zonă.

NENOROCIRILE URMĂRESC CU ÎNVERȘUNARE FAMILIA KENNEDY

FITZGERALD KENNEDY JR. este, probabil, mort, potrivit pazei de coastă

Paza de coastă americană a recunoscut, duminică seara, că șansele de a mai găsi supraviețuitori ai avionului pilotat de John Fitzgerald Kennedy Jr. sunt practic nule, informează AFP.

"Am trecut dintr-o fază de căutări și încercare de salvare într-o nouă fază de căutare și recuperare", a declarat contraamiralul Richard Larrabee, șeful pazei de coastă din sectorul în care avionul pilotat de fiul fostului președinte american a fost dat dispărut. El a făcut aceste afirmații în cadrul unei conferințe de presă organizate la baza aeriană de la Otis, din apropiere de Aquinnah, la două zile după prăbușirea avionului.

"Statisticile de care dispunem demonstrează că probabilitatea supraviețuirii în apă nu poate depăși 12 ore și cu siguranță nu poate ajunge la 18 ore", a mai spus acesta. "Știm că avionul nu dispunea de nici un echipament de supraviețuire", a mai precizat Larrabee, care a prezentat cu această ocazie condoleanțe familiei victimelor.

Avionul la bordul căruia se afla J.F. Kennedy Jr., soția sa, Carolyn și una dintre surorile acesteia, un monomotor de tip Puiper 32 Saratoga, fusese achiziționat în aprilie. John F. Kennedy Jr. și-a obținut licența de pilot în urmă cu 15 luni.

Dispariția lui John F. Kennedy Jr și a soției sale Carolyn Bessette, se alătură unei lungi liste de tragedii care au lovit clanul Kennedy timp de mai multe decenii, relatează AFP.

John F. Kennedy Jr, fiul președintelui asasinat în 1963, și soția sa Carolyn, au dispărut sîmbătă în largul coastelor de nord-est ale Statelor Unite, nave și elicoptere încercînd să găsească epava micului avion, la bordul căruia se aflau.

Cei doi se îndreptau spre reședința de vară a familiei Kennedy, la Hyannis Port, pentru a lua parte la o sărbătoare familială dragă clanului, nunta lui Rory Kennedy, cea mai tînără dintre fiicele lui Bobby Kennedy, asasinat la rîndul său, și verișoară a lui JFK Jr.

Familia Kennedy, considerată asemeni familii regale americane, este urmărită de nenorociri, care afectează reușitele membrilor săi.

Născut la puțin timp după alegerea tatălui său în 1960, John F. Jr a cunoscut el însuși drame din fragedă copilărie: decesul fratelui său, Patrick, la două zile după naștere, în august 1963, și mai ales asasinarea, în 22 noiembrie același an, a-tatălui său la Dallas.

În data de 31 decembrie 1997, Michael Kennedy, în vîrstă de 39 de ani, fiul lui Robert Kennedy, senator și candidat la președinția Statelor Unite asasinat în 1968, murea într-un accident de schi în stațiunea Aspen din Colorado.

Michael a fost unul din cei mai importanți membri ai familiei Kennedy, dar reputația sa a fost afectată de acuzații referitoare la o relație extraconjugală cu o minoră, care îi îngrijea pe copii săi.

Michael se despărțise de soția sa după un scandal ce a devenit public. El a recunoscut că a urmat tratamente pentru alcoolism și "obsesii sexuale".

Anterior, în aprilie 1984, fratele lui Michael, David, a murit la vîrsta de 28 de ani, probabil din cauza unei supradoze de narcotice, el fiind găsit singur într-o cameră de hotel din Palm Beach, Florida.

David nu avea decît 13 ani, în 1968, cînd singur în fața unui televizor a văzut în direct cum a fost asasinat la Los Angeles, tatăl său Robert Kennedy.

În 1991, William Kennedy Smith, fiul lui Jean Kennedy Smith, sora lui Robert și John și una dintre fiicele șefului familiei Kennedy, Joseph Patrick Kennedy, a fost urmărit în instanță, fiind acuzat de viol în Florida.

Acuzațiile împotriva lui William Kennedy Smith au afectat serios familia.

Generația din care făceau parte JFK și Robert a avut slăbiciuni asemănătoare, dar beneficia de o presă mai indulgentă, iar sfîrșitul lor tragic a determinat uitarea faptelor negative.

Șeful clanului americano-irlandez împotriva căruia destinul pare să se înverșuneze, extrem de bogatul locuitor al orașului Boston, Joseph Patrick Kennedy, dorea să-și vadă primul fiu, Joe Jr., președinte, cînd acesta a fost ucis în Anglia în cel de-al doilea război mondial.

Apoi a survenit asasinarea președintelui John F. Kennedy, în 1963, la Dallas în timp ce se afla într-o mașină decapotabilă cu soția sa Jackie.

Ambițiile prezidențiale ale șefului clanului au fost spulberate definitiv în 1969, cînd alt fiu, senatorul Edward Kennedy, a fost implicat într-un accident de mașină în insula Chappaquiddick, iar tînăra sa însoțitoare, Mary Jo Kopechne, s-a înecat, în urma accidentului.

Altă figură tragică a clanului: Rosemary, al treilea copil al lui Joe și Rose Kennedy, care a suferit în 1941 o lobotomie, trăiește de atunci într-o instituție specială din Wisconsin.

AZI - ZIUA ENERGETICIENILOR

Ziua de 20 iulie este o zi ca oricare alta pentru majoritatea oamenilor. Pentru energeticieni însă are o însemnătate specială. Este ziua dedicată lor, profesiei lor și activității pe care o desfășoară zi de zi. Și nu trebuie să fii energetician ca să observi rezultatele acestei activități. Electricitatea a pătruns în viața omului modern și îi este acum indispensabilă, precum aerul și apa. S-ar putea oare concepe viață fără energie electrică!!! NU. Pentru că astăzi nu putem face mulți pași, fără să acționăm un comutator, să rotim un potențiometru sau pur și simplu să privim un ecran. Și dacă fiecare dintre noi s-ar gândi, în momentul când folosește electricitatea, la cei ce i-o aduc în casă, atunci energeticienii ar fi cei mai iubiți dintre pământeni. Dar nu este așa. Energeticienii lucrează în deplin anonimat, sacrificându-și de multe ori timpul de odihnă pentru a răspunde la chemarea semenilor lor rămași fără lumină.

Dincolo de neajunsurile acestei perioade prin care trecem cu toții, trebuie să vedem partea bună a lucrurilor, să observăm realizările noastre și să ne mândrim cu ele. Împreună am realizat lucruri minunate, împreună trebuie să continuăm, perfecționându-ne și ajutându-ne unii pe alții, încercând să punem interesele colectivului mai presus de interesele personale. Numai procedând astfel vom reuși să străbatem drumul anevoios al tranziției și restructurării, la capătul căruia ne așteaptă rezultate și satisfacții morale, profesionale și materiale.

Ținând cont, că astăzi, ca buni creștini ce suntem, îl sărbătorim pe Sfântul Prooroc ILIE, profit de această ocazie, pentru a vă putea ura **sănătate, putere de muncă și tradiționalul „LA MULȚI ANI!"**

DIRECTOR
Ing. IOAN CORNEL SECIANSCHI

MARȚI, 20 IULIE 1999

TVR 1

7,00 Matinal național
9,30 Matineu de vacanță
11,00 TVR Cluj-Napoca
12,00 TVR Info
12,05 TVR Iași
13,00 TVR Timișoara
14,00 TVR Info
14,10 Santa Barbara - rel.
15,00 Dintre sute de catarge
15,30 Ecoturism
16,00 Emisiune de limba maghiară
17,00 De dor...
17,30 O familie ciudată - s.
18,00 TVR Info
18,10 Voie bună la TVR
19,00 TVR Info
19,05 Corect!
19,10 Sunset Beach - ep. 491
20,00 Jurnal
20,45 Casa misterelor
21,00 Kristin Lavransdatter - dramă, Norvegia, 1995
22,35 Jurnal de atelier
23,05 Jurnalul de noapte * Sport
23,20 Nodul gordian
0,05 Estival Jazz
0,50 Turul ciclist al Franței

TVR 2

7,00 Matinal național
8,00 Desene animate
8,50 Tip-top, mini-top - rel.
10,15 Limbi străine - rel.
10,40 O familie ciudată - rel.
11,10 Star Trek - s.
12,00 Contemp-art - rel.
13,00 Columbia
13,10 Căsuța din prerie - s.
14,00 Conviețuiri
15,00 Rebelul - s.
15,50 TVR Info
16,00 Grecia - s.
16,45 Santa Barbara - s.
17,30 Tribuna partidelor parlamentare
18,00 Primul val - ep. 2
18,50 Știri bancare și bursiere
19,00 Autograful săptămânii
19,30 Axis Mundi
20,00 Teatru liric
21,30 Universul cunoașterii
22,30 Pelerinaje
23,00 Preotul și cârciumărița - ep. 9
23,50 Integrale: Johnny Haliday - rel.
0,35 TVM * Mesager

PRO TV

7,00 Bună dimineața, Pro TV e al tău!
10,00 Tânăr și neliniștit - rel.
11,00 Loteria - rel.
12,30 Newsradio - ep. 4
13,00 Știrile PRO TV * O propoziție pe zi
13,10 Complicele - rel.
14,40 Oglinda timpului - ep. 45
15,05 Familia Bundy - ep. 134
15,30 Strengărița - ep. 62
16,15 Tânăr și neliniștit - ep. 792
17,00 Știrile Pro TV * O propoziție pe zi
17,40 Aripile pasiunii - ep. 39
18,30 Inimă de țigancă - ep. 43
19,30 Știrile PRO TV
20,30 Renegatul - ep. 13
21,30 Walker - polițist texan - ep. 8
22,25 Știrile Pro TV
22,30 Prietenii tăi - ep. 61
23,00 Millennium - ep.12
0,00 Știrile Pro TV * Profit * O propoziție pe zi
0,30 Complicele - thriller, SUA, 1993
2,00 Profit
2,10 Știrile Pro TV
3,10 N.Y.P.D. Blue - viață de polițist - ep. 26

TV ACASĂ

7,00 Lanțurile iubirii - rel.
7,45 Guadalupe - rel.
8,30 Căsuța poveștilor
9,15 Înger sălbatic - rel.
10,00 Celeste se întoarce - rel.
11,00 Viața noastră - rel.
12,00 Dragoste și putere - rel.
12,45 Milady - rel.
13,30 Maria - serial
14,15 Viața unui campion - rel.
16,00 Guadalupe - s.
17,00 Celeste se întoarce - s.
18,00 Dragoste și putere - s.
18,45 Superboy - des. anim.
19,30 Viața noastră - s.
20,15 Înger sălbatic - s.
21,15 Lanțurile iubirii - s.
22,10 Milady - s.
23,00 Nevasta preotului - comedie, Italia/Franța, 1971

ANTENA 1

7,00 Știri
7,10 Cafea cu parfum de femeie - s.
8,00 Cutia cu jucării
10,50 Știri
11,00 Kelly - s
11,30 A treia planetă de la Soare - s.
12,00 Tropical Heat - s.
13,00 Știrile amiezii
13,15 Nash Bridges - s.
14,00 Esmeralda - s.
15,00 Ape liniștite - s.
16,00 Zodiac
16,10 Luz Maria - ep. 53
17,00 Știri
17,25 Salutări... Vouă!
17,28 Leonela - ep. 89, 90
19,00 Observator
20,00 Salutări... Vouă!
20,03 Țarul Nicolae al II-lea - istoric, SUA, 1971
21,45 Observator
22,15 Salutări... Vouă!
22,18 Fără obligații - s.
22,30 Observator
22,20 Țarul Nicolae al II-lea - partea a II-a
1,30 Ucigașii puterii - acțiune, SUA, 1995

PRIMA TV

7,00 Trăiește vara cu Nadine - rel
8,00 Karaoke Show - rel.
9,00 Dimineața pe plajă
13,00 Pretutindeni cu tine - s.
14,00 Nimeni nu e perfect - s.
15,00 Jerry Springer show - s.
16,00 Pretutindeni cu tine - s.
17,00 Trăiește vara cu Nadine
18,00 Focus
19,00 Conspirația - acțiune, SUA, 1993
20,30 Poză la minut - s.
20,50 Real TV
21,00 Karaoke show
22,30 Show-ul de noapte
0,00 Focus
0,30 Roboman - SF, SUA

TELE 7 ABC

7,00 Știri
7,10 Bună dimineața, România
10,00 Știri
10,30 Dintre sute de ziare - rel.
11,15 Studioul Tudor Vornicu - rel.
14,00 Medici la datorie - s.
15,00 Știri
15,05 Post Meridian
16,30 O singură viață - ep. 164
17,30 Documentar
18,00 Știri
18,10 Dinastia - ep. 195
19,00 Secția de poliție - ep. 18
20,00 Actualitatea Tele 7
21,10 Dintre sute de ziare
22,00 Cutia Pandorei
22,45 24 din 24
23,15 Gala Tele 7
0,00 Știri
0,15 Ora H
2,00 Actualitatea Tele 7

TV ARAD

7,00 Știri
7,10 Cafea cu parfum de femeie - ep. 230, 231
8,00 Știri TVA - rel.
8,30 Studioul economic arădean - rel.
10,50 Știri - rel.
11,00 Kelly - ep. 4
11,30 A treia planetă de la Soare - ep. 49
12,00 Tropical Heat - ep. 14
13,00 Știrile amiezii
13,15 Nash Bridges - ep. 46
14,00 Esmeralda - ep. 75
15,00 Ape liniștite - ep. 82
16,00 Zodiac - Gabi Mihailovici
16,10 Luz Maria - ep. 53
17,00 Știri
17,25 Salutări... Vouă!
17,28 Divertisment
18,00 Mileniul Trei
18,20 Anunțuri
18,30 Știri TVA
19,00 Observator
20,00 Poliția 955 - Lecția de prevenire
21,30 Anunțuri - rel.
21,45 Știri TVA- rel.
22,15 Observator
În continuare, program identic cu Antena 1

TV INTERSAT

8,25 Deschiderea programului
8,30 Intersat Music
9,00 Voo Doo
10,30 Săptămâna sportivă arădeană
11,00 Știrile Intersat
11,30 Provocarea naturii
12,00 Cool Blue - f.
13,30 Sunt master
14,45 Intersat Music
15,00 Odisea
15,30 Arena - f.
17,00 Intersat Music
17,30 Radical Power
18,00 Comorile lumii
18,15 Intersat Music
18,30 Obiectiv economic
18,45 Știrile Intersat
19,15 Intersat Music
19,30 Emis. în lb. sârbă
20,00 Getting Gott - f.
21,30 Ambulance - f.
23,00 Hit Squad
23,30 Știrile Intersat
0,00 Erotica
0,40 Închiderea programului

HBO

10,00 Jaful - thriller, SUA, 1996
11,45 Rasputin - dramă, SUA, 1996
13,45 Trei fugari - comedie, SUA, 1989
15,30 Nemesis III - SF, SUA, 1995
17,00 Al patrulea protocol - dramă, SUA, 1987
19,00 Dr. Jekyll și dna Hyde - comedie, SUA, 1994
20,30 Un alt Karate Kid - acțiune, SUA, 1994
22,15 Michael Collins - dramă, SUA, 1996
0,30 Comuniunea - dramă, SUA, 1989

ATOMIC TV

7,00 Selector
10,25 Reactor - rel.
10,30 File de poveste - rel.
11,00 Atomix cu Oana - rel.
14,00 Interactiv
15,55 Reactor
16,00 Aria 52 - rel.
17,00 Selector
19,00 Atomix cu Mircea
21,55 Reactor
22,00 Cinematomic
22,30 Adrenalize
23,00 Rockada
0,00 Insomnia

RADIO ARAD & RADIO CONTACT (65,95 MHZ)

5,00 - 8,00 **BUNĂ DIMINEAȚA!** - program Radio Contact
8,00 - 11,00 **BUNĂ DIMINEAȚA, ARAD!** cu Gabriela Gavrilescu și Radu Mustafa - Știri (8,30, 9,30, 10,30). Informații locale; Dedicații muzicale (9,30 - 10,30); Muzică românească (10,30 - 11,00)
11,00 - 19,00 **CONTACT FM** - program Radio Contact
19,00 - 22,00 **BUNĂ SEARA, ARAD!** - Frumusețea pe 65,95 Mhz, cu Codruța Belean și Darius Dărlea (19,00 - 20,00); O altfel de emisiune, cu Codruța Belean și Darius Dărlea (20,00 - 21,00); Viața spirituală (21,00 - 22,00)
22,00 - 3,00 **RADIO CONTACT** - Fabrica de hituri; Contact gold; Super 50 - rel.

RADIO PRO FM (92,1 MHz)

0,00 - 2,00 **MARIUS, GEORGE ȘI CELE 40 DE HITURI** - rel.
2,00 - 5,00 **PRO FM BY NIGHT** - cu Vlad Craioveanu
5,00 - 6,00 Buletin de știri la fiecare sfert de oră
6,00 - 7,00 **RONDUL DE DIMINEAȚĂ** - INFO PRO cu Dan Apostol și Laura Călăceanu
7,00 - 10,00 **PRO FM PÂNĂ LA 10** - cu Flavius Esnican
10,00 - 14,00 **13-14 CU ANDREI** - cu Andrei Gheorghe
14,00 - 17,00 **ORAȘUL SUB LUPĂ** - cu Cătălin Lăpușcă
17,00 - 19,00 **STAR STATION MIX** - cu Mihai Gurei
19,00 - 21,00 **ASCULTĂ-ȚI MUZICA!** - cu Călin Gheorghe
21,00 - 22,00 **TONOMATUL PRO FM** - cu Nicki Stanciu
22,00 - 24,00 **RONDUL DE NOAPTE** - cu Răzvan Exarhu

RADIO TIMIȘOARA

6,00 Ceasurile dimineții
8,00 Muzică populară cu dedicații de Sf. Ilie
10,00 Radio circuit
11,00 Radio cocktail
12,00 Permanențe românești
13,00 Emisiune în limba germană
14,00 Emisiune în limba maghiară
15,00 Emisiune în limba sârbă
16,00 Actualitatea în 60 de minute
17,00 Gramofon
18,00 Familia
19,00 Radiojurnal
19,15 Contemplații simfonice
20,05 Cânt din suflet
20,50 Călătorie în lumea poveștilor
21,00 Curierul de seară
Știri: 6,00; 7,55; 9,00; 11,00; 12,55; 17,00; 18,00; 20,00; 21,00; 21,55
Radio Jurnal: 7,00; 16,00; 19,00

RADIO SEBIȘ

6,00 - 8,00 **Detașamentul de trezire**
8,00 - 9,00 **Cântă-mi lăutare** - muzică populară
9,00 - 10,00 **Alo, tu alegi!**
10,00 - 12,00 **Cafeaua de zece**
11,00 - 12,00 **Om bun** - muzică folk
12,00 - 13,00 **La porțile dorului** - muzică populară
13,00 - 14,00 **FM-ul de prânz**
14,00 - 15,00 **Numai pentru tine**
15,00 - 16,00 **Astăzi te sărbătorim** - muzică populară și dedicații muzicale
16,00 - 18,00 **După patru**
18,00 - 19,00 **Telefonul cu butoane**
19,00 - 20,00 **La Mulți Ani!** - dedicații muzicale
20,00 - 22,00 **Unu plus doi** - talk show
22,00 - 24,00 **Metronom 21 rock**
0,00 - 2,00 **92,1 Insomnii**
2,00 - 6,00 **Nocturna muzicală**

„ÎNAINTE DE 1996 NU ERA RAIUL PE PĂMÂNT, DAR SE TRĂIA MAI BINE!“

– Domnule președinte, vă așteptăm sâmbătă la Arad?

– Nu știu sigur deoarece joi vom stabili unde vom merge... Sunt mai multe Conferințe județene, așa că nu știm încotro ne vom îndrepta. Oricum, îmi doresc să ajung în județul d-voastră...

– Care este părerea d-voastră despre Organizația PDSR Arad?

– Nu dorec să comentez acest lucru la telefon... Voi face declarații în legătură cu acest aspect doar la fața locului.

– Atunci vă punem o întrebare mai „generală“: dl. Adrian Năstase numai ce a făcut o declarație în legătură cu unele bulversări etnice, care vor avea loc în Transilvania în toamna acestui an. Cum le comentați?

– Este de fapt o precizare în legătură cu acumularea unor fapte interne și internaționale. Noi am prevenit și în legătură cu Kosovo, care poate deveni un precedent de încurajare a tentațiilor secesioniste. Aceste manifestări pot avea reverberații în mai multe state europene... S-a văzut după Kosovo cum a crescut apetitul unor astfel de declarații (Victor Orban) în ceea ce privește Voivodina, care sunt extrem de edificatoare, ca și unele declarații de la noi: manifestările UDMR-ului, tensiunile din Parlament din ultimele zile etc. Mai mult, există și români iresponsabili care au început să vehiculeze ideile separatismului. Deci, toate aceste fapte au condus la declarația d-lui Adrian Năstase...

– D-le președinte cunoscutul analist politic Ion Cristoiu ne declara, alaltăieri, în exclusivitate: America și Rusia îl susțin pe Ion Iliescu...

– Este o părere personală a d-lui Ion Cristoiu, dar ceea ce este important ține de răspunsul la următoarea întrebare: pe cine susține poporul român?

– Așa este, numai că, în jocul politic internațional, există o anumită dispută între America și Europa. Cum comentați această stare de lucruri?

– Este un element obiectiv. În lume sunt mai multe centre de putere. Se dezvoltă trei centre economice: Europa, America și Asia (Japonia) la care adăugăm ascensiunea puternică a Chinei...

Raportul de forțe dintre aceste centre de putere este un factor dinamic, care cunoaște evoluții permanente. Spre exemplu Rusia, care cunoaște astăzi o recesiune economică, dar care poate reveni oricând... Astfel, întotdeauna pot să apară diferite jocuri de interese...

– În ultimele sondaje de opinie, dumneavoastră figurați pe primul loc...

– Este vorba despre o stare de spirit generală. Există o stare generală nu doar de dezamăgire, dar și una de exasperare a oamenilor care nu mai rezistă... Literalmente, mor de foame. În campania electorală din 1996 promisiunile n-au devenit realități, dar au devenit realități lucruri pentru care populația nu era avertizată: restitutio in integrum, lichidarea întreprinderilor... Nu s-a spus nimic despre ștergerea subvențiilor din agricultură, despre protecționismul vamal inoportun.... S-au făcut doar fel de fel de promisiuni de investiții occidentale (70 de miliarde de dolari) etc. Acum, apare sentimentul cetățenilor că au fost înșelați! Aceasta este problema... Apare o deschidere politică înspre acea forță care a demonstrat mai multă competență. Desigur, înainte de 1996 nu era „raiul pe pământ“, dar se trăia totuși mai bine în România...

– În județul nostru oamenii sunt sensibili, în ceea ce privește o viitoare federalizare a României... Care este părerea d-voastră în ceea ce ne privește?

– Pe fondul căderii economice, apar fel de fel de speculații. Acesta este și mesajul partidului nostru: actuala guvernare este o adevărată catastrofă pentru țară. Noi facem apel la toate forțele responsabile pentru a contribui la stoparea acestui declin...

– Dacă veți ajunge la putere, o să faceți apel la un guvern de tehnocrați?

– Acest aspect va lăsa locul unor negocieri... Să vedem cum vor arăta alegerile! Să vedem cum se va putea forma o majoritate stabilă. Oricum, va fi vorba despre un guvern competent...

– În final, vă punem o întrebare oarecum incomodă: în timp ce Adrian Năstase aviza asupra necesității unei apropieri de Rusia, dumneavoastră declarați în Washington Post: „Nu lăsați rușii pe Dunăre!“ Nu este vorba despre o neconcordanță?

– Articolul din „Washington Post“ venea imediat după implicarea militară a NATO în Iugoslavia, iar eu avizam asupra faptului că nu pe calea armelor se soluționează astfel de stări conflictuale. Pe de altă parte, arătam că nu conflictul armat îi va aduce și pe ruși în această zonă, ceea ce s-a și întâmplat. Or, calea alternativă ar fi fost o implicare economică, nu una militară. Puteau fi investite sume enorme pentru soluționarea conflictului, iar acum aceste resurse nu se mai găsesc. Acesta era mesajul meu... Altfel, totdeauna am militat pentru relații bune cu toți vecinii, inclusiv cu rușii sau cu Europa.

DORU SINACI

LIBERTATE GRUPULUI ILAȘCU

De aproape șapte ani, în văzul lumii întregi se produce un abuz strigător la cer împotriva drepturilor omului, al cărui victimă este un grup de români, cetățeni ai actualei Republici Moldova: Ilie Ilașcu, Alexandru Lesco, Andrei Ivanțoc și Tudor Petrov-Popa, cunoscuți sub denumirea de „grupul Ilașcu“.

Grupul Ilașcu este prizonier al regimului de la Tiraspol, un regim ilegal, implantat pe teritoriul unui stat suveran, membru al ONU. Acest regim ilegal, nerecunoscut de nici o țară din lume, de nici un organism internațional, este sprijinit politic și militar de Rusia, prin armata a 14-a, care continuă să staționeze pe teritoriul Republicii Moldova, încălcând în mod flagrant toate normele de drept internațional și toate acordurile exprese vizând retragerea sa.

Un act de încălcare grosolană a drepturilor omului, îl reprezintă condamnarea grupului Ilașcu la 10 decembrie 1993, de către autoritățile așa-zisei Republici Transnistrene. La sfârșit de mileniu, ne aflăm în fața unui caz unic pe continentul european: patriotul Ilie Ilașcu, condamnat pe nedrept pentru „crima“ de a fi luptat pentru apărarea independenței și unității țării sale, nominalizat pentru Premiul Nobel pentru pace, ales în martie 1998 pentru a doua oară, în mod democratic, deputat în parlamentul Republicii Moldova, în cadrul unor alegeri monitorizate de organizația pentru Securitate și Cooperare în Europa și de alte organizații europene, nu-și poate exercita mandatul de ales al poporului din cauza întemnițării sale în baza unei sentințe nedrepte, trăind în condiții de detenție extrem de dure. Când s-a aflat la Tiraspol că Ilie Ilașcu a reușit să-și trimită votul în parlamentul de la Chișinău, regimul de detenție s-a înăsprit. Trei zile i s-a luat lumina din celulă, două zile nu i s-a dat de mâncare. Într-o scrisoare trimisă lui Valeriu Matei, președintele PFD i-a spus că a început din nou să fie amenințat cu moartea. Asta trebuie să fie un semnal de alarmă pentru toți românii indiferent unde se află ei. El, care a fost de mai multe ori ținut în fața plutoanelor de execuție, nu se mai teme de moarte. Aceste execuții simulate nu l-au învins psihologic, ba mai mult, el continuă să ne susțină din închisoare. Credința nu moare în cușcă! Este o legendă vie a Basarabiei martire românești.

Ilie Ilașcu este un simbol al dreptății răstignite, al unei justiții pătimașe oarbe și răzbunătoare. El este Prometeul nu numai al țării dintre Prut și Nistru, ci și al întregii suflări românești. Să punem în mișcare toate guvernele, lumea care suferă pe nedrept ca și el, să-l redăm pe Ilașcu țării pe care o iubește și pentru care se jertfește. Datorită lui Ilie Ilașcu a crescut și gradul de rezistență a ființei românești, mereu vitregită de istorie. Între Cetatea Sorocii și Cetatea Tighinei el stă ca o pavăză întregii românimi.

„Ține-te tare, neînfrânt, biruitor, fratele meu Ilie!“. Deși zaci după zăbrele și porți lanțuri, tu ești mai liber în interioritatea sublimei tale demnități, decât călăii răi de azi, încătușați de ideologia lor. Și din bezna temniței țâșnește scânteia de lumină, ale idealului tău de libertate din care ne cuminecăm și noi, așteptând clipa apropiată când adevărul va birui vicleniа minciunii...

LUCILIA DINESCU

ApR strânge fonduri pentru sinistrați

În cadrul conferinței de presă a ApR Arad, președintele Ioan Biriș a făcut cunoscută declanșarea unei acțiuni de strângere de fonduri pentru ajutarea familiilor sinistrate din zonele afectate de inundații.

Astfel, fiecare parlamentar ApR va contribui cu câte un milion de lei, iar membrii Biroului Executiv al Consiliului Național vor dona 50 de milioane.

De asemenea, fiecare filială va strânge fonduri și bunuri materiale în același scop. Aceeași acțiune a declanșat-o și tineretul „aperist“.

În ceea ce privește plecarea bruscă a prim-vicepreședintelui ApR Mircea Coșea la UFD, dl. Biriș consideră că este o dovadă de inconsecvență. **„Numi explic cum o persoană de orientare social-democrată, poate să treacă brusc la un partid de dreapta. Dar, după cum afirma un mare sociolog, politica este de domeniul iraționalului.“**

Dl. președinte a mai criticat Ministerul de Externe pentru că acționează ineficient în susținerea inițiativelor capitalului autohton, referitor la susținerea planului de refacere din Balcani.

Având în vedere că în timpul vacanței parlamentare, se emit ordonanțe de urgență, ApR propune ca Legea 108 privind constituirea de fonduri pentru Construirea Drumurilor Publice să fie completată printr-o ordonanță de urgență. Prin această ordonanță să se hotărască returnarea unei părți din aceste fonduri către contribuabil, mai exact către Consiliile Locale pentru întreținerea drumurilor publice.

SORINA AMBRUȘ

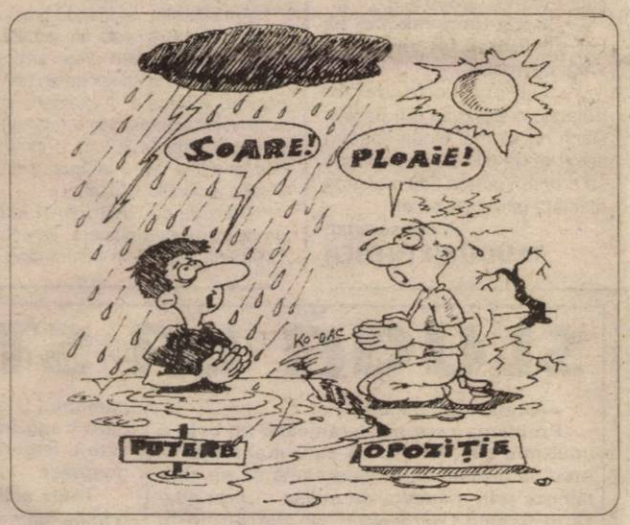

PĂTRĂUȚA VREA FACULTATE LA INEU

Primarul Ineului, Petru Feieș și consilierul județean Teodor Pătrăuță, președintele PSM, au fost invitați la ședința de luni a Senatului Universității de Vest Vasile Goldiș. A fost discutat proiectul de înființare la Ineu a unei facultăți cu profil economic (finanțe - contabilitate - informatică) în cadrul Universității. În măsura posibilităților, se dorește și înființarea unei filiale a Colegiului Pedagogic. În principiu, Senatul a aprobat proiectul, urmând ca autorii să prezinte un studiu privind resursele umane, posibilitatea de-a asigura baza materială și logistică. Primarul Petru Feieș a dat asigurări că Primăria va acționa în această direcție, deoarece Ineul merită să-și recâștige locul de cinste pe care l-a avut. Teodor Pătrăuță, care a fost ales președinte al comitetului de inițiativă, consideră că vatra lenopolei nu va avea decât de câștigat din înființarea unui așezământ menit să mențină în „albia originară“ potențialii reprezentanți ai spiritualității din zonă și - de ce nu? să atragă și „ambasadori“ ai altor zone.

Din comitetul de inițiativă mai fac parte Sever Barcoți (consilier PSM) și Paul Flueraș, om de afaceri. În ceea ce-l privește pe primarul Feieș, este membru PD dar a candidat (și a câștigat) în calitate de independent. Ar mai fi de adăugat remarca lui Petru Feieș: „d-l prorector Cuzman, pragmatic, a propus ca în formularele de înscriere să figureze o rubrică specială, în care candidatul să specifice opțiunea pentru Arad sau Ineu. Sunt curios câți tineri din zona Ineu vor dori să studieze la Arad și câți arădeni vor prefera Ineul“.

SIMION TODOCA

O MARE DIVERSIUNE A STATULUI EURO-ASIATIC UNGAR

(Urmare din pagina 1)

Din această perspectivă, în concepția nobilimii revoluționare maghiare, revoluția lor constituie un „război de independență“, dar vizând și Transilvania, Voivodina, o parte a Croației, o parte a Slovaciei, ca făcând parte efectivă din Ungaria, mare și independentă ca o singură națiune recunoscută - națiunea maghiară. Este reluată astfel misiunea – îndemn la genocid etnic și cultural, zisă „apostolică“, de stârpire a schismaticilor (ortodocșilor) și „păgânilor“ din Europa Centrală, răsăriteană și sud-estică. În această idee, pe baza măsurilor din 1366 de lichidare etnică a românilor, revoluția maghiară dorea în schimbul înțelegerii din 1437 (Unio trium nationum) să fie recunoscute doar „națiunile“ politice (unguri, secui și sași) și religiile recepte (catolică, luterană, calvină și unitariană).

Din acest punct de vedere avem de-a face cu un război de eliberare națională, în sensul medieval, pentru a recâștiga teritoriile cucerite de Istvan I și a maghiariza toată populația din spațiul de etnogeneză a poporului român. Pentru aceasta revoluționarii maghiari nu s-au dat în lături să ucidă prin foc, ridicări în furci, barbarii asiatice 40.000 de români, în majoritate femei, bătrâni și copii și să distrugă peste 200 așezări românești?

Ce o fi având acest măcel provocat de „democrații nobili unguri“, în frunte cu Kossuth Lajos cu Revoluția de la 1989 a românilor, care în urma înțelegerii dintre Gorbaciov și Bush au pus în aplicare planul acestora de la Malta de răsturnare a regimurilor din fostul lagăr socialist?

Despre conducătorii unguri ar mai fi de spus că nici după Trianon nu și-au înfrânt instinctele gregare și au început ca și astăzi acțiunea de revizuire a frontierelor, reușind în august 1940, cu sprijinul statelor fasciste Germania și Italia să ocupe 43492 km2 din suprafața României, care includeau 1380 localități, ceea ce a însemnat încorporarea cu Ungaria a 2.628.238 de cetățeni români, dintre care numai 976.956 erau de etnie maghiară. Numai până la 1 noiembrie 1940 au fost consemnate 22713 atrocități dintre care 919 omoruri, 1126 schingiuiri cu urmări tragice, 4126 bătăi, 15893 arestări, 124 profanări, peste 500 devastări. La Trăznea au fost uciși 263 cetățeni, iar la Ip 157: copii, femei, bătrâni, bărbați. Lor li se adaugă alte masacre cum au fost cele de la Camăr, Păușa, Ciumarna, Șimleu, Huiedin, plus unele crime odioase cum ar fi omorârea după metode medievale prin zdrobirea oaselor, împunși cu baionetele, scoaterea ochilor, tăierea nasului și urechilor etc. Pentru a scăpa de teroare s-au refugiat în România peste 224000 români, la care s-au adăugat pe parcurs încă 80.000. Din cei rămași, 20.000 au fost trimiși la muncă forțată în Germania și 15.000 în Ungaria. În locul celor uciși, fugiți, au fost aduși și împământeniți etnici maghiari din Ungaria. Trebuie spus că aproape toate lăcașurile de cult românești au fost arse, ori transformate în depozite, grajduri, haznale pentru armata cotropitoare horthystă. Ce reconciliere se dorește în aceste condiții? Ce este în capul d-nei Ibolya David și a ministrului nostru Valeriu Stoica? În toate țările care s-au făcut vinovate de asemenea crime, guvernele actuale și-au cerut oficial scuze și chiar au despăgubit pe cei ce au avut de suferit de pe urma unor asemenea atrocități. Când se va întâmpla acest lucru se poate pune și problema reconcilierii româno-maghiare. De fapt, în toată istoria celor două popoare, un singur rând nu vorbește despre atrocitățile românești pentru că ele nu au existat. Nu întâmplător armata română care intră în 3 august 1919 în Budapesta (patru escadroane de cavalerie conduse de colonelul Gh. Rusescu) este primită cu bucurie, pentru că îi scapă de teroarea roșie în urma înțelegerilor dintre Lenin și Bela Kun. Publicațiile ungare scriau: „Comandamentul român se interesează de toate ramurile de administrație. Românii nu numai că mențin cea mai perfectă ordine, dar se interesează și-i sprijină pe cei săraci“. Însuși Karolyi Erkely, ministru ungar scria generalului Mărdărescu: „Știrile îmi indică faptul că Excelența voastră dirijează cu inimă mare și umanism operațiunile de aprovizionare a Budapestei“.

Reconcilierea română a fost dintotdeauna. Cea maghiară nu a fost niciodată. „Războiul lor de independență“ din 1848 este un război de oprimare, de cucerire a Transilvaniei prin lupta împotriva revoluționarilor români conduși de Avram Iancu. Pe această bază nu poate exista nici o reconciliere. Primarul Aradului, dl. Valentin Neamț a sesizat aceste aspecte și a evitat diplomatic o hotărâre. Fără acordul arădenilor statuia „Ungariei milenare“ nu poate fi amplasată lângă martirii neamului românesc. Ar fi o impietate. Acest lucru nu-l poate înțelege nici dl. Notaros Lajos, nici scribălăii puși să informeze cititorii falimentarei fițuici despre parcul reconcilierii. Reconciliere s-a făcut doar la această fițuică prin faptul că patronii, din orgoliu, goană după mărire și popularitate au vândut idealurile poporului român, au abandonat art. 1 din Constituția României.

Comisia municipală de apărare împotriva dezastrelor

CE ESTE ȘI CE AR TREBUI SĂ FACĂ EA

● Interviu cu d-l Valentin Neamț, primarul Aradului

– Domnule primar, cum și în baza cărui act normativ a apărut Comisia municipală de apărare împotriva dezastrelor?

– Ordonanța Guvernului nr. 47, aprobată prin Legea 124/1995 privind apărarea împotriva dezastrelor prevede constituirea unor comisii de apărare împotriva dezastrelor. Aceste comisii se constituie începând de la nivel de județ până la nivelul fiecărei comune din cadrul județului respectiv.

– La Arad când s-a constituit această comisie?

– Comisia este constituită odată cu apariția Ordonanței 47, care a apărut în 1995. De atunci și până în prezent comisia și-a constituit un regulament de funcționare, aprobat în ședința comisiei care este literă de lege. Președintele comisiei este prefectul - la județ - și primarul, la municipiu, adică șefii apărării civile.

– Cum funcționează comisia?

– Comisiile își constituie secretariat tehnic permanent. Pentru că există situații când nu este necesară convocarea întregii comisii, atunci când situațiile nu sunt deosebit de grave. Secretariatul tehnic permanent preia, de asemenea, activitatea după constituirea comisiei mari. Acest secretariat mai are secțiuni pe tipuri de dezastre. Sunt nouă secțiuni: **pentru înghețuri și accidente la baraje hidrotehnice, pentru înzăpeziri, viscol și polei, pentru furtuni, depuneri de gheață și chiciură, pentru înghețuri timpurii, târzii și secetă; prevenirea și apărarea împotriva mișcărilor seismice și a alunecărilor de teren; accident nuclear și căderi de obiecte cosmice; explozii mari la suprafață, în subteran, accidente chimice și avarii deosebit de grave la conducte, magistrale; accidente deosebit de grave pe căi de comunicare; asistență medicală în caz de dezastre și epidemii; epizootii și supravegherea contaminării produselor animale și vegetale; incendii de masă; telecomunicații.** Fiecare secțiune are un secretar și trei până la cinci membri, care sunt specialiști în domeniul respectiv. Ei pot hotărî dacă este necesară adunarea comisiei mari.

– Planul de măsuri al acestei comisii este general sau se întocmește în funcție de anotimp și de evenimente?

– Fiecare secțiune are un plan concret. Comisia mare are un plan general, de apărare împotriva dezastrelor.

– Câți membri sunt în comisie?

– 28 de membri în comisie, în secretariatul tehnic 15 și în celelalte secțiuni câte trei-cinci.

– Cui îi revine responsabilitatea de a acționa în cazul unei calamități?

– Președintele comisiei municipale convoacă întreaga comisie. Se analizează situația creată și se propun niște măsuri. Măsurile, prin votul comisiei, devin literă de lege și sunt promulgate prin hotărâre a președintelui Comisiei de apărare împotriva dezastrelor. Ele sunt puse în aplicare de cei cărora li se trasează sarcina. De menționat că în această comisie sunt cuprinși șefii regiilor autonome, persoane de la Direcția Sanitară, de la Direcția Sanitar-Veterinară.

– Prefectul, la un moment dat, intenționa să propună Guvernului destituirea dvs. din funcția de președinte al comisiei. Există o bază legală în acest sens?

– Sub acest aspect, ca șef al Apărării Civile, prefectul poate face propunerea în baza unei recente Ordonanțe de Guvern.

– Există un act legal în baza căreia îi puteți obliga pe agenții economici să vă asigure utilajele necesare în caz de dezastru?

– Actele legale prin care agenților economici li se poate cere să pună la dispoziție utilaje, forțe, oameni sunt Ordonanța 47, Legea 124 și Legea 106 privind Protecția civilă.

– Amenzile pentru refuzul agenților economici de a acorda utilaje în caz de dezastru în ce bază se dau?

– Legea 106 prevede sancțiuni într-unul din capitole.

– Aveți un plan profilactic de intervenție, de preîntâmpinare a calamităților?

– În toate planurile de apărare a secțiunilor și în planul mare de apărare împotriva dezastrelor măsurile sunt de trei tipuri: măsuri predezastru, măsuri pe timpul dezastrului și măsuri de intervenție postdezastru, care se continuă cu recuperarea și reabilitarea activităților economico-sociale. Măsurile predezastru sunt informarea și pregătirea populației prin mass-media. Pe timpul dezastrului se iau măsuri de primă urgență, de intervenție. În Bujac, la ora actuală, noi intervenim în situația de postdezastru și încercăm să restabilim activitatea economico-socială în zonele afectate.

– În cadrul primăriei nu s-ar putea constitui un serviciu care să acționeze în orice moment în caz de calamitate, serviciu care să aibă în dotare măcar o parte din utilaje?

– Există un serviciu de Apărare Civilă care are în dotare, deocamdată, două pompe. Fiind recent cumpărate din import, furtunurile nu au ajuns din străinătate. Pentru cazuri de mică amploare puteau să acționeze. În Bujac însă nu făceau față.

La Inspectoratul de protecție civilă ni s-a făcut propunerea, dat fiind că există o mașină, s-o echipăm cu tot ce trebuie. Să fie un minimum de dotare.

Până în iunie am avut un singur om angajat la Protecția civilă și nu era operant. Acum avem chimist, electromecanic, șeful, adjunctul lui și o persoană care se ocupă de deblocare-salvare.

– Nu credeți că discuțiile în contradictoriu dintre dvs. și prefect nu reprezintă o soluție și ar trebui să vă concentrați forțele în sensul de a-i ajuta pe oameni?

– Eu am impresia că tot ce s-a întâmplat a fost din cauza stării extreme de tensiune. Acum relațiile s-au restabilit și colaborăm foarte bine.

– La ora actuală vă simțiți depășit de situația din Bujac?

– Nu m-am simțit niciodată depășit eu ca persoană. Ne-am simțit tehnic depășiți de situație și vom fi în continuare așa pentru că nu avem mijloacele adecvate. Nu avem destule pompe, vidanjere și nici nu vom avea. Am luat cam tot ce se putea lua. La un moment dat suntem limitați fizic. Nu abandonăm, nu ne lăsăm. Pe vremea când se făceau irigații în agricultură ar fi fost floare la ureche să facem rost de pompe. Acum nimeni nu mai irigă.

– Unde sunt pompele din fosta agricultură?

– Piesele sunt folosite la tractoare, tuburile le-au topit țiganii pentru căldări ș. a. m. d.

– În cât timp estimați că cei din Bujac își vor relua viața normală?

– Nu pot vorbi de tot Bujacul, ci de zone din cartier. Dacă nu va mai ploua sperăm ca în două-trei zile să reușim să drenăm partea cea mai grav afectată (strada Marnei).

A consemnat,
TEODORA MATICA

Un arădean la Harvard: RADU BAN

„CU ANUMITE CUNOȘTINȚE ACUMULATE ACOLO, POT FI MAI DE FOLOS ȚĂRII"

Ne-am obișnuit în ultima vreme ca mulți, chiar foarte mulți absolvenți ai învățământului universitar să emigreze. Uneori, din păcate, chiar promoții întregi, în special, cele de informatică. De aceea, m-a surprins, într-un fel, francheța cu care RADU BAN, student strălucit la Harvard - una din cele mai prestigioase Universități ale lumii - își exprimă dorința de a reveni **acasă** spre a contribui, prin cunoștințele acumulate - cunoștințe la parametri de înalt academism - la propășirea țării. Mai ales, pentru noi, dascălii este un privilegiu să întâlnești un student de excepție la Harvard care continuă să laude cu sinceritate, școala românească și profesorii ei, pe unii dintre aceștia socotindu-i de mare deschidere intelectuală, precum distinsa doamnă profesoară Vanda Stan, de la Liceul „Moise Nicoară".

Am subliniat, nu în mod gratuit, că RADU BAN este un student strălucit ci aducând drept argument faptul că la sfârșit de an universitar, în urma a 9 examene și a 16 verificări periodice a totalizat un punctaj de 14,30 din 15 posibile, unul din cele mai bune calificative ale anului său, anul I.

Discuția cu RADU BAN îmi produce o reală plăcere. Direct, fără prețiozități și, în primul rând, modest, RADU BAN dorește să le spună elevilor arădeni că fiecare, în parte, dacă doresc și, mai ales, dacă își asumă sacrificiul de a fi foarte buni, pot ajunge studenți la Harvard sau într-o altă Universitate americană.

Fără susțineri de culise ci doar prin merite personale, în urma a trei teste (la Budapesta, București și Iași), texte de limba engleză, matematică și fizică, RADU BAN a reușit performanța de a fi fost acceptat student la Harvard cu o bursă aproape integrală, știut fiind faptul că un singur an de școlarizare înseamnă în jur de 35.000 de dolari.

Discut îndelung cu RADU BAN despre învățământul românesc și cel american. În liceu, în România se studiază 13 discipline, în timp ce în America sau în Anglia, doar 4-5, dar temeinic! Privind, însă, în urmă, liceul absolvit - Liceul „Moise Nicoară" - are cuvinte de laudă și recunoștință. Faptul că vine dintr-o țară din Europa de Est nu constituie pentru RADU BAN un complex ci, dimpotrivă, un avantaj. Avantajul de a le vorbi profesorilor de la Harvard, în cadrul întâlnirilor periodice, despre o țară aproape necunoscută lor. O țară care prin inteligențe de vârf precum RADU BAN are șansa de a fi prezentată altfel decât prin documentare de senzație și printr-un pitoresc de duzină.

Prin articolele publicate la ziarul oficial al Universității (pentru că apar câteva ziare, în afara acestuia) RADU BAN a reușit să se facă cunoscut printre colegii săi. Dar, precizează că și un alt român din București a trezit interes, tot printr-un articol de opinie.

Iată că la Harvard, studenții români se impun prin inteligență, vigoare și creativitate. Desigur, este vorba despre studenți de excepție. Să reținem că unul dintre ei este un arădean: RADU BAN!

LIZICA MIHUȚ

UN NOU PROGRAM PHARE - POLITICI REGIONALE ȘI DE COEZIUNE

De la Agenția pentru Dezvoltare Regională - Regiunea V - Vest, am aflat că începând cu luna august a acestui an urmează să devină operațional programul PHARE - **Politici regionale și de coeziune**, program prin care se sprijină pregătirea României pentru aderarea la Uniunea Europeană.

Pentru anul acesta, în cadrul acestui program PHARE, finanțarea proiectelor se va face pentru următorul domeniu: Restructurare industrială și dezvoltarea resurselor umane.

ADR va organiza o licitație pentru propuneri de proiecte privind inițiative locale de dezvoltare și pentru proiecte în turism (componente ale restructurării industriale), precum și pentru propuneri de măsuri active de ocupare a forței de muncă (componentă a dezvoltării resurselor umane). Data la care se va organiza licitația va fi comunicată prin mijloace media, ocazie cu care se vor face cunoscute criteriile de eligibilitate și de selecție a proiectelor (criteril aprobate de direcția de specialitate a Comisiei Europene).

În cazul restructurării industriale, proiectele vor susține următoarele domenii:

• **Inițiative locale de dezvoltare**, cum ar fi sprijin direct acordat I.M.M. sau instituțiilor de dezvoltare locală, asistență acordată inițiativelor de dezvoltare economică locală, asistență privind participarea instituțiilor românești la programe și cooperări internaționale; • **Proiecte în domeniul turismului**, ce au ca scop să încurajeze comunitățile locale și întreprinzătorii să dezvolte diferite tipuri de turism în concordanță cu potențialele locale.

Proiectele privind dezvoltarea resurselor umane se vor axa pe probleme legate de piața muncii și dezvoltarea resurselor umane.

Bugetul fiecărui proiect nu poate să depășească 62.500 EURO. Pentru fiecare proiect, investițiile în sectorul privat vor fi condiționate de acoperirea (în numerar sau/și în natură) din contribuție privată, a cel puțin 40% din valoarea totală a investiției.

Informații suplimentare le puteți solicita la Agenția pentru Dezvoltare Regională, regiunea V Vest, cu sediul în str. Proclamația de la Timișoara nr. 5, Timișoara, tel. 056/191923.

Reuniunea de cântări „Armonia", la 80 de ani

Ieri a avut loc sărbătorirea a 80 de ani de la înființarea corului **„Armonia"** al **Catedralei Ortodoxe Române din Arad.**

Programul slujbelor și festivităților religioase dedicate acestui eveniment a început dimineața, la ora 9,30, printr-un parastas la Catedrala ortodoxă și a continuat cu simpozionul care a avut ca temă **„Reuniunea de cântări Armonia - 80 de ani de activitate".** În cadrul simpozionului au ținut să participe prin comunicări științifice religioase **P. S. dr. Timotei Seviciu** (Lucrarea - Corul „Armonia" - pagini de istorie a cântărilor bisericești, a cântecelor patriotice și izvor de viață și spiritualitate românească), **conf. univ. dr. pr. Ioan Tulcan** (Teologia arădeană - factor determinant în formarea și dezvoltarea ortodoxiei românești), dirijorul corului „Armonia", **Ovidiu Boar** (Contemporaneitate și perspective), **prof. Mircea Buta** (Cântecul bisericesc: frumusețe și farmec), **Ioan Pascal** (compozitorii și dirijorii Atanasie și Ioan Lipovan - personalități de seamă ale muzicii românești).

Activitățile dedicate corului „Armonia" vor continua astăzi după cum urmează: ora 10 - Sfânta Liturghie, ora 13 - masa festivă la cantina de ajutor social din Arad.

OLIMPIU BULZAN

SLUGĂ LA STĂPÂN

(Urmare din pagina 1)

Problema care ne deranjează nu este a unui nou ziar, pentru că sunt mai multe în Arad, ci a modului în care caută să ne submineze prin manevre de culise și prin evaziuni fiscale „patronate" de patroni, prin nerespectarea unor norme elementare de protecție a angajaților. Foaia la care slugărește dl. Notaros și-ar înceta apariția mâine dacă n-ar striga Burcă de la birtul de lângă gară: „Bingo!", dacă n-ar fi musca zburătoare care înțeapă a streche și mai rupe câte o bucățică din producția de pe pământul „naționalizat", cât și constructorul care bagă în această mâzgăliturâ colorată câte o lingură de colivă pentru a o face mai gustoasă.

Toate acțiunile sunt fără rezultat. Rămân o foaie falimentară - „foaia vitelor de pripas".

Mai e de spus că noi ce facem nu facem din obligație, ci pentru că ținem la aspectul orașului. De aceea am avut inițiativa și cu renovarea monumentalei clădiri unde funcționează ziarul „Adevărul", chiar dacă acest lucru ne-a afectat sever veniturile personale.

DUMINICĂ DE VARĂ CULTURALĂ, LA ȘIRIA

Duminică, 18 iulie a.c., la locuința părintelui PONEAVĂ TEODOR din Șiria, sub o copertină acoperită cu trestie, în zumzet de albine și cânt de păsări, sub poale de codru verde, a avut loc o duminică culturală cu intelectualii din localitate, în care s-au dezbătut mai multe teme:

● preot Teodor Poneavă: „Satul românesc, generator de cultură și spiritualitate".

● profesor Secheșan Viorica: Limbajul local utilizat de scriitorul Ioan Slavici în opera sa;

● profesor Ioan Chiriliuc: „Legăturile lui Mihai Eminescu cu Transilvania și alte provincii românești prin Ioan Slavici";

● profesor Ioan Mocuța: „Ioan Slavici la Comlăuș";

● Ioan Lasca: „Amintiri despre compozitorul Emil Monția din Șiria".

Un grup de elevi, sub diriguirea învățătoarei Maria Poneavă au recitat și cântat din Slavici, Eminescu și Monția, iar profesorul Ioan Mocuța și pictorul Ioan Lasca au cântat, vocal și instrumental, folclor local și armonii de Emil Monția.

ȘEFI NOI, LA DIRECȚIA DE SĂNĂTATE PUBLICĂ

Reforma din domeniul sanitar a adus, deocamdată, o modificare a organigramei și în județul nostru. Astfel, Inspectoratul de stat - care face parte integrantă din Direcția de sănătate publică - are un nou șef în persoana doamnei dr. Gabriela Târlea, director adjunct cu supravegherea programelor naționale de sănătate publică. Fostului șef al Inspectoratului de stat (fost Sanepid), doctorului Mihai Târcuș, i-a revenit funcția de inspector-șef la Direcția de sănătate publică Arad. În vârful ierarhiei se situează dr. Eugen Vancu, director general la D. S. P., secondat de doamna dr. Dorina Tașcă, director adjunct cu probleme de strategie și management.

C. T.

CE A LUAT PE ZAHĂR A BĂGAT ÎN PĂMÂNT

„Toate-s scumpe, e tot mai greu de la an la an", spune Dumitru Jarda, din Șimand, în timp ce adună paiele de pe câmp. El lucrează la o asociație agricolă din localitate, dar deține și 1,5 hectare de pământ. „Anul acesta am pus porumb, lucernă pentru animale. Am acasă o vacă, un cal și câteva oi, ca tot omul."

În 1998, agricultorul din Șimand s-a considerat, într-o oarecare măsură, norocos. A cultivat 70 de ari cu sfeclă de zahăr. Recolta a fost predată la S. C. Zahăr S. A. Arad. „Am primit 10 saci de zahăr și 1.300.000 de lei. Am mai scos niște bani din zahăr, dar am pierdut la cultura mare. De aceea, în acest an nici nu am mai pus grâu, ci doar porumb. Și acela, pentru hrana animalelor. Ne chinuim să facem treabă. Vorbesc și cu alți oameni, da' și ei zic la fel. Nu are lumea bani, dom'le, iar fără bani, degeaba vrei să faci agricultură, să obții recoltă mare. Dacă nu-i dai tot ce trebuie, nici pământul nu-ți dă roade. Îngrășămintele-s scumpe, semințele bune la fel, lucrările trebuie și ele plătite. Așa că fiecare face cât îl ține buzunarul. Da-i păcat. Știm că asta va ajunge doar să trăim de azi pe mâine, dar n-avem altceva de făcut."

Dumitru Jarda continuă să strângă paiele și să le încarce în căruță. Va avea nevoie de ele ...

G. CONSTANTINESCU

Foto: ȘT. MATYAȘ

LIMITAREA PAGUBELOR PRODUSE DE GRINDINĂ

Pagubele cele mai importante sunt produse de furtuni asociate cu grindină, care în câteva minute distrug rodul muncii noastre. Dar gospodarii nu trebuie să se descurajeze, deoarece nu este totul pierdut.

La vii, deosebit de important este ca după căderea grindinii să se execute un stropit cu zeamă bordeleză (1%) sau eventual cu Turdocuprol (6 kg/ha) sau cu orice alt produs antimană. Intervențiile asupra vegetației se fac după câteva zile, pentru a se vedea ce se usucă. Dacă grindina a rănit coardele sau lemnul de 2-3 ani, se vor tăia porțiunile care au răni multe și adânci. Dacă pe butuc au rămas lăstari parțial distruși, se taie la doi ochi, formând „cepi verzi" plasați cât mai aproape de lemnul multianual, care vor emite noi lăstari cu frunze, care se palisează și se leagă. Dacă îi vom ciupi repetat este posibilă refacerea lemnului de rod pentru anul următor. Dacă via a fost mai puțin afectată se face o tăiere în verde, căutând să se mențină pe butuc cât mai mulți lăstari, care nu sunt grav afectați. Scurtarea lăstarilor se face sub rana provocată de grindină, secționând prin nod. Dacă butucul de vie este puțin afectat, nu vom face nici o intervenție ci doar tratamente și eventual o fertilizare suplimentară pentru a stimula și fortifica butucul de vie.

La pomii fructiferi furtuna și grindina duc la scuturarea fructelor, iar cele rămase se depreciază datorită rănilor provocate de grindină. Deoarece vremea continuă cu ploi abundente, călduri și vânturi puternice, fructele rănite își continuă deprecierea. Vom limita pierderile mai ales pentru anul viitor, astfel ramurile și lăstarii rupți se vor tăia și vom aplica tratamentele ca la vie, care vor cicatriza rănile. Dacă este nevoie se vor continua tratamente cu produse sistemice sau de contact, dacă ne permitem financiar.

Atât din vii cât și de sub pomi vom aduna lăstarii care au fost răniți (aceștia fiind surse de infecții) și vom combate buruienile.

Ideal ar fi ca să se folosească plasă antigrindină din material plastic, care să permită trecerea razelor solare. Plasele se montează pe suporți atunci când se anunță furtună și grindină. Plasa se strânge în perioadele în care nu este necesară.

ing. ION ARMĂȘOIU

Valoarea pierderilor din agricultură depășește 1.200 de miliarde lei

Suprafața agricolă calamitată din cauza fenomenelor meteorologice nefavorabile care au avut loc de la începutul anului și pînă la jumătatea lunii iulie este de 313.400 hectare, valoarea estimativă a pierderilor ridicîndu-se la 1.264,3 miliarde lei, informează Ministerul Agriculturii și Alimentației.

Cele mai mari suprafețe agricole calamitate sunt în județele: Timiș - 36.900 hectare, Constanța - 33.700 hectare, Galați - 25.100 hectare, Satu Mare - 18.300 hectare, Alba - 12.500 hectare și Cluj - 11.300 hectare.

Culturile de grîu și secară au fost afectate pe 69.100 hectare, porumbul pe 41.900 hectare, floarea-soarelui pe 20.300 hectare, cartofii pe 6.900 hectare și orzoaica pe 5.700 hectare. Pierderile cele mai mari, de 368,9 miliarde lei, sunt estimate la plantațiile viticole. De asemenea, pierderi substanțiale au fost înregistrate la plantațiile pomicole - 263,6 miliarde lei, la legume - 164,4 miliarde lei, la grîu - 94,4 miliarde lei, la porumb - 80 miliarde lei și la floarea-soarelui - 51,7 miliarde lei.

În toamna anului trecut și în primăvara acestui an au fost însămînțate 6,8 milioane hectare de culturi agricole.

EXTINDEREA CULTURII CĂPȘUNULUI, PRIN PLANTAREA ÎN LUNA IULIE

Căpșunul, prin avantajele pe care le prezintă cum sunt: precocitatea, posibilitatea de a fi cultivat în spații protejate sau la peste 1500 m altitudine, cu un conținut de 50 mg vitamina C la 100 g fructe proaspete și a importanței terapeutice și economice trebuie să rămână în atenția noastră.

Plantat vara, căpșunul poate da producții de 2-4 kg/mp la numai câteva luni de la plantare, adică în primăvara următoare. În lume se folosesc pentru plantare stoloni refrigerați (păstrați câteva luni în condiții de frig) dar mai ales cu costuri extrem de mari pentru gospodarii individuali sau asociații. În vederea reducerii cheltuielilor, în condițiile țării noastre, se poate face plantarea de vară a căpșunului cu stoloni (rozete înrădăcinate) luați direct din cultură, fără a fi refrigerați și plantați în ultima decadă a lunii iulie sau prima decadă a lunii august, care în primăvară au rodit. Se vor planta rozetele de stoloni înrădăcinați, (dacă gospodarul și-a luat din timp măsuri de îngrijire și udare a plantei-mamă) care să formeze rozete înrădăcinate suficient. Se știe că la fiecare plantă apar în medie 5-6 stoloni (filamente), iar pe fiecare stolon se formează în general câte 4-5 rozete, care-și formează rădăcini treptat, primele apărute fiind cele mai viguroase, iar cele dinspre vârful filamentului fiind mai slăbuțe și cu o înrădăcinare insuficientă. Cele puternice, cu rădăcini de minim 5 cm, se aleg pentru plantare imediată, iar cele dinspre vârf se pun la fortificare, în răsadnițe cu amestec de pământ de țelină 60%, mraniță 30% și nisip 10% în strat de 15 cm, iar deasupra se pune nisip curat în grosime de 4-5 cm. Se umbresc, se udă de câteva ori pe zi și se aerisesc ușor, apoi se udă normal. În maxim 20-25 de zile toate plantele se înrădăcinează și se pot planta până în octombrie. Fertilizarea se mai poate face și în câmp, pe un sol bine îngrășat, dar neapărat umbrit și udate, dar fortificarea durează mai mult cu 4-5 zile. Terenul destinat plantării trebuie să fie fertilizat și administrând 3-4 kg gunoi bine fermentat la m.p. Se sapă cu cazmaua (hârletul) la 25 cm, și se mărunțește. În gospodărie plantăm rozetele la 40-60 cm între rânduri și 25-30 cm pe rând. Rozetele destinate plantării se scot în aceeași zi, se aleg cele bune (cu rădăcini peste 5 cm) se fasonează rupând o parte din frunzele mature și lăsând 2-3 din cele tinere. Se înmoale numai rădăcinile până la colet într-un amestec subțire de balegă de vită, apă și pământ. Se plantează cu grijă astfel încât mugurele centrat să fie la nivelul solului, fără a fi acoperit cu pământ. Se udă bine fiecare groapă de plantare și se plantează. Până în toamnă se udă de 2-5 ori fără a aștepta ofilirea plantelor.

Se pot feri de îngheț cu un strat de paie, care se ia în primăvară.

ION ARMĂȘOIU

LUCRĂRILE SOLULUI DUPĂ RECOLTAREA CULTURILOR DE VARĂ

După culturile recoltate în timpul verii se pot înființa culturi succesive sau se pun bazele înființării culturilor de toamnă și de primăvară. Prin lucrările efectuate în timpul verii se realizează accesibilitatea și conservarea apei din ploi în sol, distrugerea buruienilor și a organelor de înmulțire a patogenilor și dăunătorilor, crearea condițiilor optime pentru activitatea microbiologică din sol, pentru descompunerea și mineralizarea materiei organice. După recoltare se procedează la eliberarea terenului, prin care nu trebuie să se înțeleagă strângerea tuturor resturilor vegetale, cum greșit s-a interpretat uneori. Resturile vegetale (paie, vreji, miriștea etc.) constituie un element fertilizant al solului. Acestea trebuie să fie tocate, asigurându-se condiții pentru descompunerea lor în sol. După aceasta se recomandă un demiriștit prin discuire la 10-12 cm adâncime, care are o productivitate mai mare de 4-5 ori ca aratul. Prin demiriștit se mărunțește miriștea și se amestecă cu pământ, realizând un mulci la suprafața solului în care activitatea microbiologică de descompunere a resturilor vegetale se intensifică. Totodată se crează condiții pentru germinarea semințelor de buruieni care, după răsărire, vor fi introduse sub brazdă, prin arătură.

După 2-4 săptămâni de la demiriștit și după ce s-au aplicat îngrășămintele organice și cele chimice cu fosfor și potasiu, se poate executa arătura de vară. Aceasta se va efectua numai dacă terenul nu este prea uscat sau numai până la adâncimea la care nu se scot bolovani. De regulă, pe suprafețele demiriștite arătura este de bună calitate, iar adâncimea se stabilește în funcție de tipul solului și, mai ales, de culturile care urmează (18-20 cm pentru cereale păioase, 20-22 cm pentru legumi noase boabe, 25-26 cm pentru porumb și floarea-soarelui și 26-28 cm pentru sfecla de zahăr și cartof). Să nu uităm grapa stelată, mai ales dacă semănăm toamna. În același timp, este de dorit ca prin arătură resturile vegetale și gunoiul de grajd să fie încorporate în sol, dar nu mai adânc de 20 cm, pentru a se continua descompunerea și mineralizarea pe cale microbiologică. Aș mai dori să reamintesc că după eliberarea terenului, fiecare zi de întârziere în executarea arăturii duce la pierderea umidității din sol cu 1-2%.

ing. ION ARMĂȘOIU

Guvernul român alocă pentru agricultură de șase ori mai puțini bani decât alocă Guvernul Ungariei, spune ministrul Agriculturii

Măsurile, pe termen scurt, de dezvoltare a agriculturii, prevăzute în programul de guvernare al Cabinetului Radu Vasile, se vor finaliza în vara acestui an, Ministerul Agriculturii și Alimentației pregătind, în acest sens, o serie de ordonanțe pe care le va înainta Guvernului, a declarat Ioan Avram Mureșan, ministrul Agriculturii și Alimentației.

Ministrul consideră că resursele financiare pe care bugetul le orientează către agricultură sunt insuficiente. "Guvernul român alocă spre exemplu, pentru agricultură, de șase ori mai puțin decît alocă Guvernul Ungariei pentru acest sector al economiei, prin urmare apare o competiție inegală în spațiul Europei de Est", a mai spus el. Programul de guvernare prevedea luarea de măsuri pentru reorientarea agriculturii în direcția cerințelor pieței, realizarea unui fond de sprijin pentru producătorii agricoli, continuarea procesului de retrocedare a terenurilor agricole proprietarilor de drept, restructurarea regiilor din subordinea MAA, încurajarea exportului de cereale în cazul în care producția va fi excedentară precum și sprijinirea dezvoltării rurale. Programul de guvernare a fost structurat pe două secțiuni, prima secțiune prevedea o serie de măsuri pe termen scurt, care trebuia să fie finalizate pînă la sfîrșitul anului 1998 iar a doua secțiune cuprinde măsuri care trebuie să fie finalizate pînă la începutul anului 2000. "Taxele vamale ridicate la unele produse agricole cum ar fi carnea de pasăre și de porc nu pot fi menținute decît temporar, pentru că organismele internaționale nu sunt de acord cu această măsură", a adăugat Mureșan. El spune că, pe perioada menținerii taxelor vamale majorate, MAA și alte instituții vor încerca să găsească măsuri de sprijinire a producătorilor agricoli prin acordarea de credite cu dobîndă subvenționată, de subvenții pentru producători, de prime pentru export dar numai pentru producția în exces, măsuri care, probabil, vor fi operaționale începînd din toamna acestui an.

Toate aceste facilități îi vor ajuta pe producătorii agricoli să poată să acceseze tehnologii noi în vederea industrializării produselor, astfel încît produsele românești să poată să aibă o calitate superioară și prețuri accesibile și concurente cu cele din țările din jur, a spus ministrul. Guvernul a decis, în luna iunie, majorarea taxelor vamale la 45% pentru importurile de carne de porc și de pasăre din Ungaria, începînd cu 1 iulie, pe o perioadă de un an.

Acte normative, în sprijinul producătorilor agricoli

Ministerul Agriculturii și Alimentației va supune Guvernului spre aprobare, în perioada de vară, o serie de reglementări între care legea certificatelor de depozite și ordonanța privind subvențiile la producători, prin care se dorește încurajarea producătorilor agricoli, a declarat Ioan Mureșan, ministrul Agriculturii și Alimentației, aflat în vizită în insula Mare a Brăilei. Vor fi acordate prime de 300 de lei pe kilogramul de grîu acelor producători agricoli care fac dovada că au cumpărat kilogramul de grîu cu 1.500 de lei.

De asemenea, se vor acorda subvenții de 50-75 lei pe kilogram, la depozitarea grîului.

Prin legea certificatelor de depozite, producătorii agricoli vor primi bonuri de valoare pentru cantitățile de cereale depozitate, bonuri care vor putea fi tranzacționate la bursă și care vor putea fi preluate, ulterior, ca garanții, de către băncile comerciale. "Criza grîului pe care am traversat-o în acest an a fost o bătălie politică pentru ca să se facă jocul creșterii prețului la pîine", susține Mureșan.

Stocurile de grîu din recolta veche, din gospodăriile populației, sunt în prezent de 200.000 tone, cu 700.000 mai puțin decît la sfîrșitul lunii martie, cînd s-a făcut simțită așa numita criză a grîului.

S-a demonstrat că dacă grîul este achiziționat de la populație la un preț bun, se pot obține mari cantități pentru a acoperi necesarul de consum, a adăugat Mureșan.

Reflecții

FORMULE NOI, MENTALITĂȚI VECHI

Scandalul Bacalaureatului de la Beliu, sau, mai bine zis, încercarea de fraudare a examenului scris de la matematică printr-o acțiune colectivă, bine organizată dar, din fericire, stopată de un supraveghetor vigilent, a avut darul de a abate atenția de la fondul problemei, spre una punctuală, spre o „întâmplare" aflată la capătul unui lung proces de instruire și educație.

Examenul de bacalaureat reprezintă și **trebuie să reprezinte** confirmarea unei munci depuse timp de patru ani de elevi, profesori, părinți și societate în general, care a investit, printre altele, importante sume de bani în întreg acest proces. Numai că, iată, la Beliu, din 100 candidați la examenul de bacalaureat, doar opt au reușit să obțină nota minimă generală șase și cel puțin cinci la fiecare materie și să intre astfel în posesia diplomei. Procentul de opt la sută este absolut nesatisfăcător și ridică un mare semn de întrebare asupra calității muncii depuse de toți cei implicați. Este inadmisibil ca la examenul scris de limba română, limbă maternă pentru marea majoritate a examinaților, să numărăm 32 note între 1 și 2, alte 27 între 2 și 3 și 14 între 3 și 4. Nu există nici o scuză pentru aceste rezultate submediocre, mai ales că la franceză oral am întâlnit note de șapte, acolo unde la română era, spre exemplu, trecut 1,00. Un observator neavizat care ar vedea rezultatele ar crede că examenul s-a desfășurat în Insulele Mauricius, teritoriu francofon, dar unde elevii au fost obligați să învețe, ca limbă străină, româna. La matematică scris, aceleași rezultate catastrofale. S-au înregistrat 48 note între 1 și 2 și 22 între 2 și 3. Nici nu mai știi cum să le mai caracterizezi!

Trebuie să spunem că subiectele pentru examen nu au fost foarte dificile, ele adresându-se unui elev mediu, dovadă faptul că la liceele de renume rezultatele au fost excelente. Sigur, nu numai la liceul din Beliu au fost înregistrate rezultate slabe și foarte slabe, dar asta nu poate fi o scuză pentru nimeni. Și nici nu credem că elevii din acea zonă ar fi mai slab dotați intelectual, sau că aici și-au găsit refugiul profesori mediocri. Nici vorbă de așa ceva. Este vorba mai degrabă de calitatea procesului instructiv-educativ și mai ales de atmosfera instalată de-a lungul anilor, potrivit căreia toți cei care se prezintă la examen trebuie să-l și treacă. Această mentalitate am întâlnit-o și în rândul părinților, care reproșau comisiei că și-a bătut joc de niște copii care au mers patru ani la școală. Au frecventat, dar n-au învățat, spunem noi. N-au învățat și pentru că se știa de ani și ani că toată lumea, sau aproape toată lumea, ia bacalaureatul. Cum? Inclusiv prin tot felul de aranjamente cu profesorii examinatori. Un profesor mi s-a lăudat anii trecuți că, fiind în comisia de bacalaureat, s-a simțit excelent la Beliu!

Dar, de doi ani încoace, examenul de bacalaureat este unul național, cu subiecte unice și are drept scop, printre altele, de a aduce la același numitor comun toate liceele din țară, iar diploma de bacalaureat să exprime cât mai fidel cunoștințele fiecărui candidat. Ca să nu mai spunem că se ia în considerare și la admiterea în învățământul superior. Nu știm dacă este bună această formulă. Am înclina mai degrabă spre un examen cu grade diferite de dificultate, care să dea posibilitate elevilor să opteze funcție de nivelul de cunoștințe dobândit. Sigur, în acest caz și „greutatea" diplomelor trebuie să fie diferită. În felul acesta nu s-ar mai pierde patru ani pe băncile școlii.

Pentru cei care au „picat" la bacalaureatul de la Beliu avem doar sfatul de a lăsa deoparte deznădejdea dar și tentația nu știu căror aranjamente și să se pună serios pe învățătură pentru că încă nimic nu e pierdut.

IOAN TULEU

Bac' 99

DE LA STATISTICILE PRIMEI EDIȚII, LA SESIUNEA DIN AUGUST

Bacalaureatul „de vară" a trecut de mult de la emoțiile examenelor, la concluziile statisticilor.

Din acestea aflăm „bilanțul" arădenilor: s-au înscris la BAC' 3469 candidați, s-au prezentat la examen 3405, au promovat 2542 și au căzut 863.

● Promovabilitate 100 la sută au înregistrat: Liceul teoretic „Moise Nicoară", Liceul pedagogic „Dimitrie Țichindeal", Liceul teologic ortodox, Centrul școlar Arad.

● Pe ultimele locuri în „top" s-au clasat: Liceul teoretic Beliu (cu 8%), Liceul teoretic Pâncota (30,23%), Liceul teoretic Curtici (31%), Grupul școlar industrial „T. Vladimirescu" (37,93%), Liceul teoretic „Gh. Lazăr" Pecica (42,85%), Grupul școlar industrie alimentară Arad (50%).

● Conform prevederilor legale, Ministerul Educației Naționale organizează o a doua sesiune de bacalaureat, care se va desfășura în perioada 14-30.08.1999, după următorul grafic:

● Înscrierea candidaților (14.-17.08.1999); ● Desfășurarea probelor (18 - 27.08.1999): 18.08.1999 - Limba și literatura română - oral; 19.08.1999 - Limba și literatura maternă - oral; 20.08.1999 - Limbă modernă - oral; 23.08.1999 - Limba și literatura română - scris; 24.08.1999 - Limba și literatura maternă - scris; 25.08.1999 - Matematică sau una din disciplinele de profil - scris; 26.08.1000 - Istoria românilor - scris; 27.08.1999 - Disciplina la alegere - scris.

● Afișarea rezultatelor și depunerea contestațiilor (28.-08.1999) ● Rezolvarea contestațiilor: 29.08.1999; Afișarea rezultatelor în urma contestațiilor: 30.08.1999

Finanțarea celei de a doua sesiuni de bacalaureat va fi asigurată de inspectoratele școlare din taxele percepute.

● **Centrele de bacalaureat - Sesiunea august 1999** - stabilite de Inspectoratul Școlar Arad sunt:

● **Grup școlar de transport CFR Arad** (Unitățile arondate: Grup școlar de transport CFR Arad, Grup Școlar Industrial de Construcții, Ape și Protecția Mediului, Liceul teoretic Pâncota, Liceul teoretic Curtici, Liceul teoretic „Gh. Lazăr" Pecica (s. română), Liceul teoretic Chișineu Criș, Grup școlar Agricol Chișineu Criș, Grup școlar „I. Gr. Tajowsky" Nădlac) ● **Grup școlar industrial „Iuliu Maniu" Arad** (Unitățile arondate: Grup școlar industrial „Iuliu Maniu" Arad, Grup școlar industrial „T. Vladimirescu" Arad, Seminarul liceal penticostal, Liceul de arte „Sabin Drăgoi", Grup școlar Agricol Sântana, Grup școlar „A. Marienescu" Lipova, Grup școlar agricol Lipova, Grup școlar agricol Miniș, Grupul școlar de industrie ușoară) ● **Grup școlar de industrie alimentară (str. Lucian Blaga 15** (Unitățile arondate: Grup școlar de industrie alimentară, Grup școlar industrial „Aurel Vlaicu", Grup școlar forestier, Liceul „Vasile Goldiș", Liceul „Elena Ghiba Birta", Grup școlar industrial „Henri Coandă", Grup școlar „Csiky Gergely", Liceul „Gh. Lazăr Pecica" (s. maghiară), Grup școlar economic, Seminarul liceal baptist, Liceul german Arad). ● **Grup școlar industrial „Mihai Viteazul" Ineu**. (Unitățile arondate: Grup școlar industrial „Mihai Viteazul" Ineu, Liceul teoretic Cermei, Liceul teoretic Beliu, Liceul teoretic Sebiș, Grup școlar „I. Buteanu" Gurahonț).

V. F.

„RAPSODIA MUREȘANĂ" LA... „FESTIVALUL INIMILOR"

La invitația Casei de cultură a Municipiului Timișoara și a Ansamblului „Timișul", Ansamblul „Rapsodia Mureșană" al Casei de Cultură a Sindicatelor din Arad a participat recent cu întreg efectivul artistic, format din zece perechi de dansatori, opt instrumentiști, patru soliști vocali conduși de referentul artistic Ștefan Muntenaș - la Festivalul inimilor - Timișoara 99.

Alături de ansambluri folclorice din România (Sibiu, Zalău, Arad, Timișoara) au participat formații din Franța, Bulgaria, Slovacia, Elveția. Ansamblul din Arad a evoluat în ultima zi a festivalului, având două apariții - la Muzeul satului bănățean de la Pădurea Verde, iar a doua, cu o durată de aprox. 30 minute, la spectacolul de gală de la Parcul Rozelor, în fața a 5000 de spectatori. Evoluția arădenilor a fost apreciată pozitiv de către spectatori și specialiștii celorlalte formații.

În cadrul spectacolului arădenilor, s-au prezentat dansuri și melodii populare interpretate vocal și instrumental, reprezentând zona folclorică a județului Arad.

CURSURI DE PREGATIRE PENTRU DEFINITIVAT ȘI GRADUL II

Liceul pedagogic **„D.Țichindeal"** Arad anunță că între 2-12 august 1999 vor avea loc cursuri de pregătire în vederea susținerii examenului de definitivare în învățământ și gradului didactic II pentru ÎNVĂȚĂTORI ȘI EDUCATOARE - sesiunea august 1999. Pentru alte informații cei interesați pot consulta avizierul școlii.

În august

PESTE 1400 DE CANDIDAȚI LA „CAPACITATE"

■ Cea de a doua sesiune de capacitate se organizează pe centrele stabilite de Ministerul Educației Naționale în perioada 16-29.08.1999, după următorul grafic:

■ Înscrierea candidaților (16-18.08.1999) ■ Desfășurarea probelor (23-26.08.1999); 23.08. 1999 - Limba și literatura română; 24.08.1999 - Limba și literatura maternă; 25.08.1999 - Matematică; 26.08.1999 - Istoria românilor și geografia României

■ Afișarea rezultatelor (27.08.1999) ■ Depunerea contestațiilor (28.08.1999) ■Afișarea rezultatelor în urma contestațiilor (29.08.1999) ■ Distribuirea candidaților reușiți la sesiunea a doua a examenului de capacitate pe locurile rămase libere la liceele și școlile profesionale: 30-31.08.1999

■ Finanțarea celei de a doua sesiuni de capacitate va fi asigurată de inspectoratele școlare din taxele percepute.

■ Arondarea școlilor pentru examenul de capacitate, august 1999, a fost făcută de I. Ș. J. pe șase centre:

■ **Centrul Nr. 1 - Școala cu clasele I-VIII Nr. 4 Arad, str. Ion Antoenscu 31-35** (Școlile cu clasele I-VIII din Arad: 1, 3, 4, 5, 6, 8, 9, 10, 11, 13, 18, 21, Liceul „Moise Nicoară", Liceul Pedagogic, Liceul „E. Ghiba Birta", Liceul de Arte „Sabin Drăgoi", școlile din Șofronea, Livada, Andrei Șaguna, Iratoșu, Pecica, Peregul Mare, Șeitin, Semlac, Turnu, Nădlac, Curtici, Macea, Sânmartin).

■ **Centrul Nr. 2 - Școala cu cl. I-VIII Nr. 20 Arad, str. Posada nr. 19 (Aradul Nou)**: (Școlile cu clasele I-VIII din Arad: 2, 7, 20, Liceul German, Centrul școlar Arad, Școlile din Fântânele, Frumușeni, Șag, Vinga, Fiscut, Mănăștur, Felnac, Zădăreni, Sânpetru German, Secusigiu)

■ **Centrul Nr. 3 - Școala cu cl. I-VIII Nr.12 Arad, str. Mioriței (Micălaca):** (Școlile cu clasele I-VIII din Arad, 12, 22, Școlile din: Vladimirescu, Horia, Mândruloc, Sâmbăteni, Păuliș, Ghioroc, Covăsânț, Șiria, Galșa. Toți elevii care au absolvit clasa a VIII-a în limbile maghiară, germană, slovacă).

■ **Centrul Nr. 4 - Școala cu cl. I-VIII Ineu**: (Școlile din localitățile: Ineu, Șicula, Gurba, Chereluș, Cermei, Berechiu, Apateu, Bocsig, Beliu, Craiva, Mărăuș, Hășmaș, Groșeni, Târnova, Chier, Tauț, Nadăș, Agrișul Mare, Seleuș, Moroda, Pâncota, Măderat, Bârsa, Sebiș, Cărand, Dezna, Moneasa, Buteni, Chisindia, Cuied, Gurahonț, Iacobini, Almaș, Dieci, Vârfurile, Avram Iancu, Pleșcuța, Hălmagiu, Hălmăgel, Drauț, Șilindia)

■ **Centrul nr. 5 - Liceul A. Marienescu - Lipova**: (Școlile din Lipova, Radna, Conop, Bârzava, Vărădia de Mureș, Săvârșin, Petriș, Căpâlnaș, Birchiș, Ususău, Zăbrani, Chesinț)

■ **Centrul nr. 6 - Liceul teoretic Chișineu Criș**: (Școlile din Chișineu Criș, Nădab, Șimand, Sântana, Caporal Alexa, Olari, Mișca, Socodor, Șiclău, Pilu, Grăniceri, Șepreuș, Țipari, Sintea Mare, Cintei, Zărand, Vânători)

175 DE ANI DE LA NAȘTEREA LUI AVRAM IANCU

În anul 1824, „pe vremea cireșelor" (la moți, sfârșit de iunie-iulie), s-a născut în Vidra de Sus, pe Valea Arieșului Mic, la poale de Găina, Avrămuț, fiul lui Iancu Alisandru și Măria Mică, ce avea să primească frumosul supranume de Craiul Munților. Ajuns avocat, avea să devină unul dintre principalii lideri ai Revoluției Transilvane de acum o sută cincizeci de ani, organizatorul militar al moților, omul de acțiune care a înscris cu „lancea de aur" drepturile sociale și naționale ale poporului său. A întruchipat la superlativ demnitatea românească atât în revoluție, cât și după aceea, neacceptând compromisul și nici avantaje pentru sine în defavoarea nației, idealul vieții sale fiind să-și vadă „națiunea sa fericită".

De curând, sub deviza „Uniți și demni pentru neam și țară", în organizarea Societății „Avram Iancu" și a Uniunii „Munții Apuseni", în prezența unor mari personalități în cultură și politică, s-au desfășurat, la Câmpeni și localitatea de naștere a Eroului, mărețe manifestări prilejuite de împlinirea a 175 de ani de la naștere. Consemnăm și noi acest mare eveniment, cu relatări din vorbele Iancului, ce rămân mereu actuale și aprecieri ale personalității lui.

DIN VORBELE IANCULUI

● „Nu cu argumente filosofice și umanitare se pot convinge tiranii, ci cu lancea lui Horea".

● „Suntem mulți ca cucuruzul brazilor, suntem mulți și tari că Dumnezeu e cu noi".

● „Fraților maghiari, în aceste două patrii surori, maghiarii de azi și în viitor nu pot exista fără români, nici românii fără maghiari... Peste noi și peste voi un element gigantic vrea să-și întindă mâna, care ne va îneca în scurt timp și nimic nu va rămâne decât urmele existenței noastre...

La mormântul lui Avram Iancu de la Țebea, cinstire Craiului Munților

pericolul ne amenință din aproape... invidia sau trufia își învârtesc sabia între noi și voi. Între noi și voi armele niciodată nu pot hotărî. Luați alte mijloace de a trata cu noi" (din scrisoarea lui Iancu către colonelul Simonff, iunie 1849).

● „Câtă lume am umblat eu, țară mai bună, mai dulce, mai bogată, cu oameni primitori ca Țara Zărandului n-am aflat. Dacă voi muri, numai aici să mă îngropați". „Că drag mi-a fost mie locul ăsta și mult am iubit și eu Gorunul înaintașului Horea. Și de câte ori, rătăcind prin lume, am stat la umbra lui, tare bine m-am hodinit".

DESPRE AVRAM IANCU...

Reputația lui Iancu crește din zi în zi. Nu i se mai spune decât Craiul Munților." (Elias Regnault - istoric francez)

● „Iancu acesta e un om fără seamăn, cu sânge rece, destoinic, dar când vorbește despre suferințele neamului său e fantastic; îi scânteiază ochii și poți vedea în ei făclia aprinsă a revoluției". (Paul Vasvary - revoluționar maghiar).

● „Sufletul mișcării românești, Iancu a cucerit încrederea nețărmurită și dragostea poporului său. Oriunde se arăta, era primit cu entuziasm. Toate privirile se îndreptau către dânsul, iar națiunea română vedea în persoana lui pe eroul și ocrotitorul său." (Luders - general al armatei țariste).

● „Tu, Iancule, și moții tăi ați trăit și ați murit pentru dreptate și libertate. Idealul acesta rămâne la temelia vieții noastre naționale. Pentru izbândirea și desăvârșirea acestui ideal vor trăi și vor muri generațiile care urmează. Ci tu dormi liniștit, Iancule, acolo la pragul bisericuței din Țebea, în umbra Gorunului lui Horea: GENIUL TĂU VEGHEAZĂ DEASUPRA NAȚIUNII ROMÂNE". (Vasile Goldiș - profesor, luptător pentru Marea Unire, 1918).

JURĂMÂNTUL LUI IANCU - 1848

„Jur că voi susține întotdeauna națiunea română pe calea dreaptă și legiuită și o voi apăra cu toate puterile.

Jur că voi ține și voi apăra legea și limba noastră română, precum și libertatea, egalitatea și frățietatea!

Jur că pe aceste principii voi respecta toate națiunile, poftind egală respectare de la dânsele: nu voi încerca să asupresc pe nimeni, dar nici voi suferi să ne asuprească nimenea. Pe noi, românii, ungurii și sașii, firea ne-a așezat într-o patrie ca împreună să asudăm cultivând-o și împreună să gustăm dulceața fructelor ei.

Jur că voi conlucra după putință la desființarea iobăgiei, la emanciparea industriei și a comerțului, la păzirea dreptății, la înaintea binelui umanității, al națiunii române și al patriei noastre."

ULTIMA VOINȚĂ

„Unicul dor al vieții mele fiind ca să-mi văd Națiunea mea fericită, pentru care, după puteri am și lucrat până acuma... Nu știu câte zile mai pot avea, un fel de presimțire îmi pare că mi-ar spune că viitorul este nesigur; voiesc dară și hotărât dispun ca după moartea mea toată averea mea mișcătoare și nemișcătoare să treacă în folosul Națiunii..."

prof. C-tin Avram

V. FILIP

SEXUL, CA TERAPIE

Când viața sexuală a unui cuplu devine mai profundă, relația dintre parteneri are șanse mari să reziste mai mult, sunt de părere psihologii americani. De aceea, atunci când un cuplu are probleme, ar trebui să abandoneze o perioadă aspectul sentimental și să se ocupe mai mult de relația fizică.

Bărbații visează la toate tipurile de femei pe care Dumnezeu le-a creat.

Femeia n-ar trebui să aștepte ca bărbatul să aibă poftă de o partidă de amor, ci ar trebui să-și facă partenerul să o dorească. Iată ce ne învață psihologii americani:

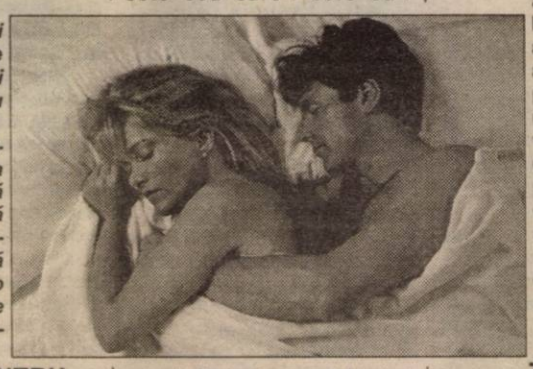

SFATURI PENTRU BĂRBAȚI

Un bărbat trebuie să-și aducă aminte că, pentru a spori plăcerea partenerei sale, ar fi bine să prelungească cât mai mult preludiul. Trebuie să fie tandru și relaxat.

SFATURI PENTRU FEMEI

Femeile trebuie să știe că bărbatului îi produce plăcere actul sexual în sine.

Un bărbat are nevoie de sex pentru a se deschide dragostei. În schimb, o femeie are nevoie de dragoste pentru a simți o dorință sexuală. Pentru ea, plăcerea corespunde cu o tensiune sexuală progresivă. O femeie are nevoie de dragoste pentru a se deschide sexului.

MAGIA STĂ ÎNTR-UN BUCHET DE FLORI

Nu florile dezvăluie pasiunea, ci gestul în sine. Romantismul gestului scade din intensitate dacă femeia este cea care-i cere să-i aducă flori. Cu acest buchet simplu, bărbatul își exprimă afecțiunea față de iubita lui și totodată îi spune, printr-un limbaj codificat, că îi înțelege dorințele.

FEMEILE IUBESC SEXUL

Și femeile iubesc sexul tot atât de mult ca și bărbații, dar excitarea lor se produce în urma unui proces mult mai complicat. Unei femei îi place la nebunie ca bărbatul să se joace cu corpul său.

TRANSPARENȚA ÎNTR-UN CUPLU

De cele mai multe ori bărbatul este constrâns să afișeze o siguranță de sine care în realitate nu există. Anumite femei simulează orgasmul pentru a face plăcere bărbatului.

FACEȚI MENAJUL ÎMPREUNĂ

Spălați vasele împreună ca și cum ar fi un ritual romantic. Bărbatul ar trebui să-și ajute soția în bucătărie, pentru a avea ocazia să aprecieze, în mod practic, eforturile unei femei. Spălatul vaselor provoacă dorința sexuală, pentru că atunci când bărbatul face acest lucru, soția se simte iubită și dorește automat să-l răsplătească.

CUM SĂ TREZIȚI DORINȚA PARTENERULUI!

Ar trebui să învățați să răspundeți cu fermitate propunerilor partenerului. Este inutil să cereți iubitei să-și remodeleze imaginea după cea a fotomodelelor atât de mediatizate. Nu uitați că fiecare femeie are personalitatea ei. Ar fi mai bine să vă obișnuiți cu această idee pentru a reuși să păstrați armonia în cuplu.

Bărbații n-ar trebui să aibă teama îmbătrânirii. Secretul pasiunii și al reușitei în pat nu ține numai de aspectul fizic.

COFEINA POATE DĂUNA SĂNĂTĂȚII

Cafeaua nu este singura sursă de cofeină, alte surse fiind: ceaiul negru, băuturile ce conțin cola, ciocolata și medicamentele stimulante și antialergice ce se eliberează fără rețetă.

Efectul principal al cofeinei și al substanțelor înrudite este de stimulare a sistemului nervos central și a inimii, de relaxare a căilor aeriene bronșice și de stimulare a diurezei.

Ceea ce îi face pe oameni să le consume din ce în ce mai mult este stimularea centrală, creșterea aparentă a energiei, îndepărtarea somnolenței și senzația de minte clară.

Iată efectele negative ale cofeinei asupra sănătății:

• **agravează ulcerul peptic**, prin stimularea secreției de acid gastric.

• **produce anxietate**, insomnie, iritabilitate, ameteală și alte simptome legate de stimularea nervoasă excesivă. Dacă se renunță la cafea simptomele dispar în 2-3 zile.

• **cofeina favorizează eliminarea de tiamină și alte vitamine din grupul B**. De asemenea, poate reduce absorbția de fier, calciu și alte minerale.

• **poate produce tulburări gastrointestinale**. De asemenea, poate produce și mâncărimi anale.

• **cofeina dă dependență**. Oprirea bruscă determină dureri de cap, letargie, depresie, iritabilitate și constipație.

POLUAREA UCIDE ANUAL MULȚI OAMENI

Poluarea provocată de automobile ucide anual mai mulți oameni decât accidentele de mașină.

Expunerea pe termen lung la poluare se află la originea morții premature a 21.000 de adulți de peste 30 de ani, care ajung să aibă probleme cardiace și respiratorii grave. Studiul a fost realizat în Franța, Elveția și Austria de către O.M.S.

Transporturile rutiere reprezintă sursa cea mai importantă de poluare a aerului și, din păcate, se află în creștere permanentă. Această poluare se adaugă altor efecte ale traficului, ca zgomotul și accidentele.

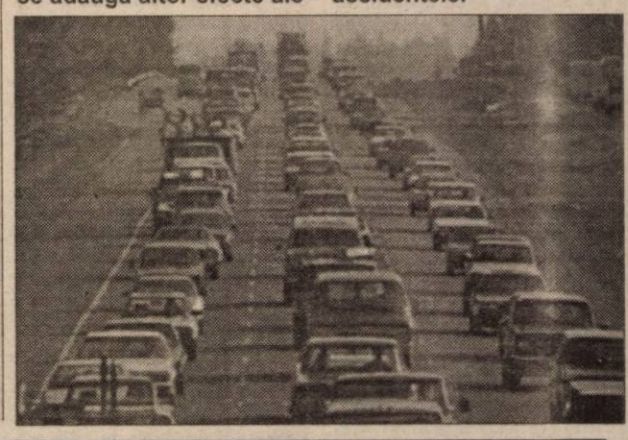

GUȘA ENDEMICĂ

Iodul este un component al hormonului tiroxina, reglator al metabolismului.

Când îi lipsește iodul, glanda tiroidă se mărește, uneori până la un volum mai mare decât întreg capul.

În ciuda mijloacelor simple de prevenire, gușa endemică este frecvent întâlnită, afectând peste 200 milioane de oameni.

Cele mai bune surse de iod sunt alimentele marine, inclusiv algele, pe care chinezii le-au folosit în tratamentul gușei, de 5000 de ani.

O altă sursă importantă de iod este sarea iodată. Un gram de sare aduce aproximativ jumătate din necesarul zilnic.

Vegetarienii stricți, care nu consumă produse lactate, cereale prelucrate sau produse zaharoase și ale căror alimente sunt crescute în sol de șes, trebuie să utilizeze sare iodată sau să ia suplimente alimentare ce conțin extract de alge.

IMPORTANȚA MAGNEZIULUI PENTRU ORGANISM

Magneziul este un cofactor esențial în metabolismul hidraților de carbon, al calciului și potasiului, în sinteza de proteine și în alte procese biochimice importante. Este implicat în reglarea temperaturii corpului și în funcționarea nervilor și mușchilor.

Simptomele carenței de magneziu includ pierderea apetitului, greață, apatie, tremor, convulsii și comă. Chiar și deficiența ușoară poate produce aritmii cardiace.

SURSELE ALIMENTARE DE MAGNEZIU

Cele mai bune surse sunt cerealele integrale, alunele, fasolea, arahidele, frunzele verzi, germenii de grâu și drojdia de bere. O salată asortată de fructe conține în jur de 200 mg la 1000 calorii sau 500 mg la 2500 calorii. Necesarul zilnic este de 250 până la 400 mg.

CINE ARE NEVOIE DE SUPLIMENTĂRI DE MAGNEZIU?

Oamenii care au nevoi mai crescute de magneziu sunt: alcoolicii, copiii mici, femeile gravide sau care alăptează cu dietă săracă, cei care fac tratamente prelungite cu diuretice (Nefrix, Furosemid, Spironolactonă etc.), cei care postesc des, consumatorii mari de produse superrafinate, cei care fac eforturi fizice mari și nu mănâncă corespunzător, femeile care iau contraceptive hormonale orale, persoanele care transpiră mult.

Cele mai bune preparate sunt oxidul de magneziu pur și trimagant, care corectează tulburările prin deficit de magneziu: tetanie, spasmofilie, tulburări psihovegetative, mialgii, crampe musculare. Adulții pot lua câte 1 comprimat de 2-3 ori pe zi, după mese, iar copiii câte 1/2-1 comprimat de 2 ori pe zi, în funcție de vârstă. Durata tratamentului este de o lună.

Sfatul meu este să vă acoperiți necesarul de magneziu consumând zilnic legume, fructe și germeni de grâu.

ACTUALITĂȚI MEDICALE

★ **LUMINA SOARELUI ÎI FACE PE ELEVI SĂ ÎNVEȚE MAI BINE**

Nivelul de concentrare și de reținere a informațiilor este cu 26% mai mare la citit și cu 20% mai mare în domeniul matematicii, atunci când clasele sunt iluminate natural.

Lumina soarelui îi ajută pe oameni să muncească mai eficient, să învețe mai bine și mai ușor, să se îmbolnăvească mai rar și să fie mai bine dispuși.

★ **OBEZITATEA AR PUTEA FI TRATATĂ CU O SIMPLĂ INJECȚIE**

Șoarecii obezi tratați cu o terapie genetică au pierdut în greutate timp de trei săptămâni, ceea ce îi face pe cercetători să spere că în viitor problema obezității ar putea fi rezolvată și la om cu o simplă injecție.

„Ar fi împlinirea unui vis: să mănânci ce vrei și cât vrei și să rămâi slab", a subliniat unul dintre cercetătorii de la Universitatea Florida. Cercetătorii au precizat că nu sunt prevăzute experiențe similare pe oameni în viitorul apropiat, pentru că siguranța acestui tratament nu a fost încă evaluată.

★ **TELEFOANELE MOBILE DISTRAG ATENȚIA ȘOFERILOR**

Folosirea telefoanelor celulare îi determină pe șoferi să comită cu 40% mai multe greșeli decât ceilalți. În cazul celor care au folosit sistemul hands-free, acest procent nu a fost decât de 28%.

Cercetătorii îi avertizează pe șoferi că este mai sigur să-și întrerupă călătoria atunci când au de discutat lucruri mai complicate și să exerseze folosirea sistemului hands-free acasă, înainte de a-l folosi pe drum.

★ **COPIII OBEZI PREZINTĂ RISC CRESCUT DE APARIȚIE A BOLILOR CARDIOVASCULARE**

Mai mult de jumătate din copiii prea grași prezintă riscuri mari de apariție a bolilor cardiovasculare. Acești copii pot avea de 2,4 ori mai multe posibilități de a avea un nivel ridicat al colesterolului, și un risc de 3 ori mai mare de apariție a tensiunii arteriale ridicate.

MIGRENA

• **Migrena clasică** debutează de obicei în copilărie și adolescență. Însă au fost descrise și crize cu debut la adulți peste 50 de ani. Este mai frecventă la femei și la persoanele cu antecedente familiale de migrenă. Simptomele clasice sunt: tulburări de vedere, durere de cap, pulsatorie și unilaterală (fie pe partea dreaptă, fie pe cea stângă), însoțite de greață și vărsături. Crizele durează 2-6 ore și se ameliorează după somn. Crizele pot fi declanșate de vin, brânză, ciocolată, anticoncepționale, stres, efort fizic sau călătorii.

• **Migrena comună** se manifestă prin durere de cap unilaterală sau bilaterală, cu grețuri, dar rareori însoțite de vărsături sau acuze vizuale. Este mai frecvent întâlnită la femei. Debutul nu este așa de brusc ca la migrena clasică, iar durerea se generalizează și poate dura câteva ore sau zile. De cele mai multe ori este în combinație cu o durere de cap cauzată de tensiunea arterială crescută, diferențierea fiind greu de făcut.

• **Migrena în „ciorchine" sau „în rafale"** este caracterizată prin dureri cu caracter de arsuri, unilaterale, cu localizare retroorbitală („în spatele ochilor") și apar, de obicei, noaptea. Este mai frecvent întâlnită la bărbatul tânăr (90% din cazuri), care este trezit, după 2-4 ore de somn, de o durere severă, însoțită de lăcrimare la unul dintre ochi și de congestie nazală și conjunctivită. Acuzele vizuale, grețurile și vărsăturile sunt rare. Criza durează 20-60 de minute, apoi cedează brusc, dar reapare la aceeași oră în nopțile următoare sau de mai multe ori în 24 de ore, timp de câteva săptămâni („în ciorchine"). După un interval de remisiune de câteva luni sau ani, poate apărea un nou episod de cefalee în „ciorchine".

• **Durerea de cap prin contractură musculară (de tensionare)** debutează cel mai adesea în adolescență sau la adultul tânăr și nu are caracter familial. Durerea este bilaterală, generalizată în dreptul tâmplelor sau în zona cefei. Este resimțită ca o presiune, ca o bandă constrictivă, dar poate avea și caracter pulsatoriu. Greața și vărsăturile sunt rare. Tinde să apară după-amiaza sau seara, fiind în relație strânsă cu stresul. Durerea de cap poate persista ore sau zile. Tratamentul migrenei poate fi orientat către îndepărtarea sau ameliorarea crizelor sau spre profilaxie (prevenire), dacă crizele sunt severe și frecvente.

Imediat cum debutează durerea de cap se recomandă să se administreze două tablete de CAFERGOT, apoi câte o tabletă la fiecare 30 de minute, până la maximum 6 tablete. Supozitoarele de ergotamină pot fi și ele utile. Al doilea supozitor se poate administra după 15-30 de minute. Dacă grețurile sunt severe, poate fi administrat METOCLOPRAMIDUL. Tratamentul crizei dureroase cât și profilaxia se vor face numai sub prescripție medicală.

Iată și câteva mijloace naturiste: ● aplicați comprese cu bitter suedez și masați ușor tâmplele și zonele dureroase cu unguent de cimbru ● beți ceai de mentă, busuioc și anghinare, preparat sub formă de infuzie. Trebuie băut la temperatura încăperii și treptat, înghițitură cu înghițitură. ● stați într-o cameră aerisită și ferită de zgomot și lumină puternică.

Pagină realizată de dr. Maria Filimon

Dr. MARIA FILIMON

medic de familie acreditat

roagă persoanele înscrise să se prezinte la cabinet pentru completarea fișelor medicale.

Se mai fac înscrieri pe lista medicului de familie

la cabinetul din:
str. N. Grigorescu
Nr. 4-6, tel. 255803

Luni și vineri: 12.30 - 16.30
Marți, miercuri, joi: 8.00 - 12.00

Pentru a se „integra" în societate

UN ȘOMER CU FACULTATE PRIMEȘTE VREO 200 DE MII DE LEI...

Din ultimele date statistice elaborate de către Agenția județeană de ocupare și formare profesională, reiese faptul că peste 345 de absolvenți cu studii superioare sunt șomeri în piață. Dintre aceștia, foarte mulți sunt tineri. Adică oameni la peste 23 de ani, care, după ce și-au tocit coatele pe băncile școlii atâta amar de vreme, au tremurat în fața profesorilor de nenumărate ori, au ajuns acum să „trăiască" din „șomaj".

Dacă au avut norocul să fi fost angajați, lunar ajutorul de șomaj se ridică la maximum 820 de mii de lei (plafonul impus de lege). Dar nu toți au avut norocul acesta, alții intrând direct în șomaj la terminarea studiilor. În acest caz, suma pe care o primesc, ajutorul de integrare (?!) cum i se mai spune, se cifrează la 250 de mii de lei, după aproape un an scăzând la vreo 200 de mii de lei pe lună.

Cât de bine se poate „integra" în societate un tânăr cu acești bani, nu este greu de presupus. Absolut toate prețurile au luat-o razna. Tinerețea ca atare își are prețul ei. Și, atunci?!

Să luăm un exemplu care nu constituie neapărat excepția. Părinții unui absolvent de facultate nu mai au cum să-l ajute cu bani (au făcut-o atâția și atâția ani). Tânărul este logodit. Nu are copii. Stă în chirie, într-o garsonieră. Este nevoit să dea banii pe absolut toate cele. Ar mai cumpăra și câteva cărți, (în genere de specialitate), deoarece nu poți ține altfel pasul cu toate noutățile în domeniu.

În acest caz, cu banii pentru care lună de lună trebuie să stea la rând pentru a i se pune viza pe carnetul de șomer, altfel nu intră în posesia lor, nu poate decât (fericită excepție) să-și plătească o parte din chirie. Ce mănâncă acest om, cu ce se îmbracă, cu ce bani în buzunar se duce să-și întâlnească prietena, cum reușește să-și cumpere acele cărți de specialitate, nu se știe.

Ceea ce se știe cu exactitate este următorul lucru: acest om nu este un infractor, este inteligent, iar statul (autoritățile) care de atâtea și atâtea ori s-au bătut cu cărămida în piept că așa și pe dincolo cu tinerii, cu viitorul, pur și simplu a tăiat aripile acestor oameni.

Ca o slabă consolare, prin Ordonanța de urgență 30/1997 pentru absolvenții care sunt angajați de câte o firmă, statul plătește 70 la sută din salariul absolventului pe perioada de un an, dacă firma respectivă îl ține pe absolvent în serviciu cel puțin trei ani.

În rest...

NICOLAE OPREAN

STUDENȚII AFLAȚI ÎN PRACTICĂ PREFERĂ... PLAJA ȘI BAIA ÎN LACUL GHIOROC

Dacă pentru elevii care au dat examene de capacitate sau bacalaureat, în această vară, vacanța s-a micșorat puțin, în schimb, unii studenți nu sunt nici acum în vacanță. De ce? Pentru că, în special „inginerii" de la „Aurel Vlaicu" studiază partea practică a meseriei lor. Pentru a vedea cum rezistă acestei veri fierbinți studenții care sunt în practică, am discutat cu câțiva dintre ei. Unii acceptă mai greu situația, alții mai ușor, însă au un singur gând - vacanța. Dar, de aceasta vor putea profita cu adevărat doar după susținerea colocviului de practică.

◆ Practică la Miniș și... Ghioroc

Studenții de la „inginerie alimentară" au fost împărțiți pe profile în funcție de tehnologia studiată sau grupa din care fac parte. La unele profile există posibilitatea efectuării practicii la Constanța, Timișoara sau într-o altă zonă pitorească a țării. Aceștia din urmă se pot declara fericiți pentru că reușesc să îmbine plăcutul cu utilul... „Noi o să facem practică anul acesta la Miniș timp de o săptămână și două săptămâni la Arad. Ne vom caza la căminul din Miniș și sperăm să prindem zile însorite pentru a putea face o baie după-masa la Ghioroc...", ne mărturisea **Adi D.** și **Dumitru C.** din anul III T.C.C.P.A..

Maria Fechete (anul IV, inginerie T.C.C.P.A.): „Eu am ales tehnologia uleiului și voi face practică la Timișoara. Mă bucur că mai «evadez» din Arad. O să stăm acolo o săptămână..."

Victor Cațavei (anul IV, inginerie T.C.C.P.A.): „Din păcate nu am avut posibilitatea să facem practică la Fabrica de Zahăr pentru că nu ni s-a permis accesul în fabrică. Am fost nevoiți să ne deplasăm la Timișoara."

◆ „Trebuie să fii nebun să nu mergi la șrand..."

Sunt însă facultăți sau profile la care nu se pune așa de mult accentul pe partea practică. Dacă e bine sau e rău, judecați dumneavoastră. Noi doar vă prezentăm unele cazuri.

Dan R. (anul II, Jurnalistică): „Nu mă duc prea mult la practică... O să fac rost de o adeverință care îmi atestă acest lucru. Trebuie să fii nebun să nu mergi la șrand pe vremea asta!"

Cristina L. (Timișoara - Jurnalistică): „În mod normal, ar trebui să fac practică la un ziar. Prefer să merg la mare... Oricum nu e obligatorie practica la noi... (!?)"

Ina M. (Timișoara - Jurnalistică - anul I): „Eu am ales cel mai tare ziar din Arad, ziarul «Adevărul», la care să fac practică. Mă bucur că fac acest lucru pentru că, deși muncesc, învăț o serie de lucruri noi..."

Iată că, dacă pentru unii practica este un calvar, pentru alții această parte a studenției trece mai ușor și uneori în moduri mult mai plăcute. În schimb, pentru viitorii studenți vara nu mai e un aliat, aceștia (unii dintre ei) „trăgând tare" și pregătindu-se pentru examenele de admitere la facultate. Tuturor, le urăm O VARĂ FRUMOASĂ.

OLIMPIU BULZAN
Foto: **V. MUSCA**

Tragerea la sorți a concursului „Big Star"

Și a doua ediție a concursului „Big Star" s-a sfârșit! Astfel că suntem în măsură să vă anunțăm cel de-al doilea câștigător al binecunoscutelor produse. A răspuns corect la întrebarea noastră iar prin tragere la sorți a fost desemnat câștigător **dl. Maier Christian de pe str. Vaslui bl. 710, sc. A, ap. 16 Arad**, în vârstă de numai... 4 ani.

Câștigătorul este așteptat la magazinul „Big Star", miercuri orele 13,00.

S. G.

MISTER'S PREMIILE „FIȚI CU OCHII PE NOI!" - UN ȘOU CU ECOU

◆ Cabana Ghioroc, locul unde se va desfășura evenimentul

Duminică, 25 iulie a. c., la Cabana Ghioroc se va desfășura cel mai important moment din viața șoului „Fiți cu ochii pe noi". Vor fi acordate premiile „Fiți cu ochii pe noi". Este ultima întâlnire din această stagiune, după care echipa care realizează acest șou va lua vacanță. Momentul când vor fi premiați cei mai buni invitați ai noștri se va derula în cadrul natural oferit cu generozitate de Cabana Ghioroc. Spectacolul de adio se va desfășura în aer liber, ideea aparținând patronului de la Cabana Ghioroc, dl. Călin Mureșan. Premiile vor fi oferite de fabrica de țigarete V. TABAC și ziarul „Adevărul". Înmânarea premiilor se va face de către invitații noștri, pe care-i veți cunoaște în ziua evenimentului. După doi ani, în care joi de joi (și o perioadă în zilele de sâmbătă) șoul nostru a „plecat" în eter la aceeași oră, a venit vremea să-i premiem pe cei care au contribuit, în calitate de invitați, la emisiuni bune, transmise în direct sau înregistrate. De ceva vreme, pe panoul de afișaj electronic de la Podgoria, toți arădenii pot citi promoționalul emisiunii noastre. Asta datorită firmei „Șipoș-Forinvest", care ne-a sprijinit în realizarea clipului publicitar. Premiile „Fiți cu ochii pe noi" - un șou cu ecou!

Pentru ca invitații noștri să poată ajunge la ora întâlnirii, au sprijinit prezența la Arad a Danielei Györfy, Ștefan Popa Popa's și Pro DJ firmele ROMTRANS Arad, BAT Arad, Cabana Ghioroc, V TABAC, RADM, Tagaris, Regia Apă-Canal, Schela de Petrol Arad și ziarul „Adevărul". Printre invitați, la orele serii din ziua de 25 iulie a.c., îi veți recunoaște pe: maestrul caricaturii Ștefan Popa Popa's, Daniela Györfy, Pro DJ, Helmuth Duckadam, Teodor Mara, Gheorghe Udrescu, Petre Gherman, Olivia Cotocea Cotuna, Aurel Ardelean, Casa de Modă Mister's și alții.

Duminică seara, 25 iulie a.c., la Cabana Ghioroc, urmăriți cel mai popular șou din Arad: Premiile „Fiți cu ochii pe noi" n șou cu ecou.

ÎNVAȚĂ DAR ȘI MUNCEȘTE!

Mariana Crișan este elevă în clasa a XII-a la Liceul Teoretic din Sebiș. În același timp însă este angajată la Radio XXI Sebiș. Merge la școală până la orele 14,00, iar în zilele de luni și marți merge la radio. Are emisiunile ei pe care le redactează și le prezintă. Una dintre emisiuni se intitulează „Poesis". Marianei îi place literatura și e firesc să susțină o emisiune de poezie. Munca la radio a ajutat-o foarte mult: a scăpat de complexe, vorbește mult mai fluent, ceea ce o va ajuta în viitor. Pentru că Mariana dorește să devină avocat. Iar un avocat care nu știe să vorbească nu mai e avocat.

Unii o aplaudă pentru efortul ei, alții (altele) o invidiază și nu puțini nu văd cu ochi buni implicarea ei la o muncă de redacție. Dincolo de orice speculații, Mariana este o tânără care încearcă să se integreze în societate, când alții colegi de-ai ei le stă gândul doar la discoteci și la distracții. Întrebarea fundamentală este: câți ca Mariana?

I. I.

La grădina de vară Exxon

IUBITORII DE ANIMALE AU FOST... „CU OCHII PE NOI"

▼ S-a lansat oficial hrana pentru câini și pisici - EAGLE

Duminică seara, la grădina de vară Exxon, a avut loc ultima ediție a șoului televizat „Fiți cu ochii pe noi", înainte de decernarea „Premilor Fiți cu ochii pe noi", eveniment ce va avea loc la sfârșitul acestei săptămâni la Cabana Ghioroc.

Timp de o oră și jumătate, realizatorii acestei emisiuni au susținut o temă de discuție extrem de interesantă: creșterea și îngrijirea animalelor de companie. Invitații au fost la înălțime, așa cum era de așteptat, oameni deosebiți, care printre noianul de griji și preocupări cotidiene, își găsesc timp pentru a acorda atenție minunatelor patrupede care adeseori ne sunt mai loiale decât semenii noștri.

Astfel, au fost invitați crescători ai raselor de câini Siberian Husky, Alaskian Malamut, Rotweiller și Chow-Chow. Fapt inedit, în emisiune și-a făcut simțită prezența și o imensă iepuroaică (cântărea peste 8 kg) din rasa Uriașul German. Aceasta a fost botezată chiar în platou cu numele „Gabi", „nașul" a fost Nicolae Băcanu, președintele Camerei de Comerț Industrie și Agricultură a Județului Arad, domnia-sa dezvăluindu-ne că este iubitor de animale, fiind proprietarul unui superb exemplar canin din rasa Collie.

Cel care a încântat asistența cu melodiile sale, a fost taragotistul Petrică Pașca, președintele fundației „Gheorghe Zamfir". Întrebat ce legătură există între folclor și animalele de companie, rapsodul a răspuns printr-un vers dintr-o cunoscută melodie populară: „Din bucata mea de pâine, am crescut un om și-un câine/Câinele mă recunoaște, omul nu mă mai cunoaște."

Și pentru că iubitorii animalelor de rasă sunt, în fapt, iubitori de frumos, invitații emisiunii au avut posibilitatea să urmărească prezentarea colecției de vară a Casei de Modă „Lang". Într-un antrenant dialog cu prezentatorii, doamna Sabina Lang, patroana casei de modă mai sus amintită a mărturisit că are o slăbiciune anume pentru câini, fiind posesoarea unui Ciobănesc mioritic și a unui Huski.

Capitolul alimentației este unul extrem de important, așa că au fost invitați experți în domeniu, directorii firmei **PURINA**, Maté Csaba și Sandor Konoknai. **PURINA** a lansat pe piață un nou produs de alimentație pentru câini și pisici - **Eagle - Hy Ration**. Despre calitățile acestui produs și ale altora a vorbit, pe lângă crescătorii de animale (beneficiari, clienți) și domnul Paul Kassai, reprezentant al firmei **SPEED PARTNER**.

S-a amintit de „Premiile Fiți cu ochii pe noi", a căror decernare va avea loc în această duminică, la Cabana Ghioroc. Printre invitații de marcă, îi putem dezvălui pe: maestrul caricaturii Ștefan Popa Popa's, Daniela Györfi, PRO DJ, La Fiesta, Fumătorii etc.

P.S. Realizatorii șoului „Fiți cu ochii pe noi" aduc mulțumiri inimoșilor sponsori, fără de care nimic din toate acestea nu ar fi fost posibil: **SC SPEED PARTNER SRL, SC PROCOM CORALIS SRL** și grădina de vară **EXXON** și hotel **PARC** (ce a asigurat cazarea invitaților din partea firmei PURINA).

CONCURS BIG STAR

SPONSORIZAT DE MAGAZINUL BIG STAR DE PE B-DUL REVOLUȚIEI NR. 24, LA PODGORIA

Trimiteți patru taloane (din opt, câte apar într-o lună) și puteți intra în posesia **premiilor „BIG STAR"**. Scrisorile cu taloane le așteptăm pe adresa B-dul Revoluției nr. 81, secția Tineret - **ADEVĂRUL**, pentru concursul **„BIG STAR"**. Așteptăm scrisorile voastre în perioada **15-31 iulie a.c.**

TALON „BIG STAR"

ÎN CE PAGINĂ A ZIARULUI „ADEVĂRUL" APARE TALONUL CONCURSULUI BIG STAR ?

Răspuns: .....

Nume ..... Prenume .....

Adresa .....

Telefon ..... Vârstă ..... Ocupație .....

Bursa știrilor

DANIEL PANCU FACE ISTORIE ÎN ITALIA

● Atacantul brazilian al echipei portugheze F.C. Porto, Mario Jardel, a câștigat trofeul „Gheata de Aur", care se acordă celui mai prolific jucător din campionatele europene. Jardel, care a marcat în sezonul trecut 36 de goluri și care va fi premiat pe 3 august, la Monte Carlo, a fost urmat în clasament de olandezul Ruud Van Nistelrooy (PSV Eindhoven - 31 goluri) și Raul Gonzales (Real Madrid - 25 goluri). ● Fostul jucător al lui Inter Milano și F.C. Liverpool, Paul Ince, are mari șanse de a juca din sezonul viitor la clubul englez de primă divizie, Middlesbrough, unde îl va avea coechipier, în linia mediană, pe Paul Gascoigne, vechiul său partener din națională Albionului. ● Internaționalul român Tibor Selymes, component al formației belgiene Anderlecht, a fost împrumutat pe o perioadă de un an la echipa Standard Liege. În contractul de împrumut al fotbalistului român a fost introdusă o clauză care va putea permite, la sfârșitul sezonului 1999/2000, transferul definitiv al lui Selymes la Standard Liege. ● Echipa Dinamo București a pierdut cu scorul de 4-1 meciul amical disputat în compania formației iugoslave Steaua Roșie Belgrad. Pentru „câinii roșii" a marcat Florentin Petre în minutul 68. ● Formația Universitatea Craiova a pierdut „amicalul" cu francezii de la Auxerre cu scorul de 2-3, după ce la un moment dat a condus cu 2-0, prin golurile lui Sava (minutele 11 și 20). ● Jucătorul rapidist Daniel Pancu a devenit, vineri, cea mai scumpă achiziție din istoria clubului italian de serie B, Cesena. Italienii au plătit pentru atacantul rapidist suma de 1,4 milioane de dolari, de 6 ori mai puțin decât va încasa pe transferul mijlocașului de 19 ani, Mattia Graffiedi, plecat la A.C. Milan. ● Jucătorul secolului se va alege în anul 2000, dintre olandezul Johan Cruyff și brazilianul Edson Arantes do Nascimento „Pele", după ce aceștia au câștigat secțiunile pentru Europa și respectiv, America de Sud. ● Antrenorul olandez al campioanei Spaniei, F.C. Barcelona, Luis Van Gaal și-a petrecut zilele sfârșitului de vacanță în Insula Ibiza, împreună cu soția sa, Truus. „Joc golf în fiecare zi, explorez insula în funcție de programul pe care mi l-a stabilit prietenul meu (n.n.-gazda antrenorului olandez) și mă odihnesc", a fost declarația lui Van Gaal care a spus că nu vrea nici măcar o clipă să vorbească despre fotbal ori despre Barcelona. Asta da vacanță! ● Atacantul croat al Perugiei, Milan Rapajci, se va transfera luni la Atletico Madrid, suma tranzacției ridicându-se la 16,8 milioane de dolari. În locul lui Rapajci, perugienii vor încerca să-l achiziționeze pe Fabrizio Ravanelli, de la Marseille. ● Înotătoarea Diana Mocanu a cucerit medalia de aur în cadrul probei de 100 m spate a Campionatelor Europene de juniori, ce se desfășoară la Moscova. Brăileanca a fost cronometrată în 1:03,03, timp ce reprezintă un nou record național de junioare.

CĂLIN MNERIE

JUVENTUS TORINO - EVOLUȚIE MODESTĂ ÎN PARTIDA CU CEAHLĂUL PIATRA NEAMȚ

Echipa Juventus Torino, prezentată drept cel mai redutabil adversar din Cupa UEFA Intertoto, a avut o evoluție modestă la Piatra Neamț, în partida cu Ceahlăul, unde a înregistrat doar scorul de 1-1, permițîndu-i astfel formației din România să-și păstreze șansele de calificare în turul patru, se arată, într-un comentariu al agenției France Presse.

În absența multor titulari, echipa italiană a jucat foarte slab în prima parte a partidei, "în fața unui adversar hotărît, aflat într-o formă fizică de excepție". France Presse subliniază faptul că onoarea formației italiane a fost salvată de golul lui Alessio Tacchinardi.

"Am știut de la început că ne asumăm un risc, ceea ce s-a dovedit a fi adevărat, mai ales în prima parte a jocului", a spus Ancelotti, într-un interviu acordat, luni, cotidianului italian "Gazzeta dello Sport". Antrenorul lui Juventus a spus că a hotărît să renunțe, pentru partida cu Ceahlăul, la mai mulți jucători de bază ai echipei, precum italienii Alessandro Del Piero și Filippo Inzaghi, francezul Zinedine Zidane și olandezul Edgar Davids.

Ancelotti a recunoscut că Ceahlăul a avut un ritm de joc și o perseverență superioare echipei italiene, adăugînd, însă, că excelenta forma fizică a Ceahlăului s-a datorat faptului că echipa din Piatra Neamț se afla la cea de-a cincea partidă oficială din cadrul competiției, spre deosebire de Juventus, care a disputat primul meci oficial la Piatra Neamț.

Carlo Ancelotii s-a declarat, totuși, mulțumit de evoluția lui Juventus în cea de-a doua repriză, aducînd ca argument numeroasele ocazii de a înscrie și golul egalizator. Tehnicianul italian a adăugat că formația sa își va intensifica pregătirea în vederea returului.

MECIUL-VĂZUT DE ANTRENORI

Carlo Ancelotti (antrenor Juventus): "Meciul a fost greu, iar rezultatul echitabil. Calificarea se va decide la Cesena. Ritmul și determinarea fotbaliștilor formației gazdă ne-au surprins. Am reușit să ne impunem jocul în repriza a doua, atunci cînd Ceahlăul a slăbit ritmul. Jucătorii mei se află, în acest moment, la începutul pregătirilor pentru noul sezon. L-am schimbat pe Bachini deoarece mi s-a părut obosit. În meciul retur vor reintra probabil Inzaghi, Davids și Montero".

Viorel Hizo (antrenor Ceahlăul): "Jocul a fost dur, din cauza modului de arbitraj al centralului englez. În repriza a doua, jucătorii mei s-au speriat de ideea că pot învinge pe Juventus. Timpul cald și-a pus amprenta pe desfășurarea jocului. Diferența de gabarit a contat mult în meciul de astăzi, jucătorii italieni fiind mai solizi și mai înalți decît fotbaliștii noștri. Aș putea spune că diferența dintre Ceahlăul și Juventus se poate evidenția prin faptul că salariul lui Zidane, de exemplu echivalează cu bugetul formației nemțene pe o perioadă de zece ani. La Cesena nu va juca Grozavu, care a acumulat trei cartonașe galbene".

La începutul conferinței de presă, antrenorul Viorel Hizo i-a dăruit lui Ancelotti o icoană și i-a urat acestuia să cîștige titlul de campion al Italiei împreună cu formația torineză.

BRAZILIA A CUCERIT COPA AMERICA

Reprezentativa de fotbal a Braziliei a cîștigat, duminică, la Asuncion (Paraguay), finala Copei America, în urma victoriei, cu scorul de 3-0 (2-0), împotriva echipei Uruguayului, informează AFP.

Golurile întîlnirii au fost înscrise de Rivaldo '21 și '27 și Ronaldo '47.

Finala, disputată pe stadionul "Defensores del Chaco", la care au asistat aproximativ 30.000 de spectatori, a fost arbitrată de columbianul Oscar Ruiz.

Antrenorul formației braziliene, Wanderley Luxemburgo, a folosit următorii jucători: Dida - Cafu, Joao Carlos, Antonio Carlos, Roberto Carlos - Flavio Conceicao, Emerson, Ze Roberto, Rivaldo - Amoroso, Ronaldo.

Tehnicianul reprezentativei Uruguayului, Victor Pua, a folosit următoarea formație: Carini - Del Campo, Picun, Lembo, Bergara (Guigou '73) - Fleurquin, Coelho (Alvez '56), Callejas, Vespa (Pacheco '46) - Magallanes, Zalayeta.

VĂLEANU, DIN NOU, PE GAZON

După un an și jumătate de inactivitate, datorată unei accidentări grave la genunchi, liberoul West Petrom-ului, Văleanu a revenit pe gazon cu ocazia amicalului cu UTA. Operat de menisc cu succes în Ungaria, Văleanu a decis să forțeze reluarea pregătirilor, chiar dacă mai era nevoie și de o intervenție chirurgicală la ligamente. Cum după primele antrenamente nu a resimțit dureri, genunchiul rezistând bine, Văleanu este la dispoziția antrenorilor Gianpio del Monaco și Alexandru Țamboi. Noi îi urăm mult succes!.

D. TODUȚA

75 DE ANI DE TENIS ÎN ARAD

Baza sportivă UTA de pe malul Mureșului a găzduit, la sfârșitul săptămânii trecute, „Cupa Hellas" la tenis de cîmp. Tradiționala competiție rezervată veteranilor, aflată la ediția cu numărul VII, a coincis cu sărbătorirea a 75 de ani de tenis arădean, clubul „Hellas", care funcționa la început cu trei terenuri, înființându-se în anul 1924. De altfel, cu prilejul acestui turneu a fost editată o frumoasă și interesantă broșură, semnată de dr. Lucian Mihăilescu, în care sunt surprinse principalele etape ale evoluției „sportului alb" în urbea noastră.

Iată, în continuare, câștigătorii ediției 1999, cu mențiunea că la startul competiției s-au aliniat sportivi din România, Ungaria și chiar un jucător din Statele Unite ale Americii:

SIMPLU

+ 35 ani: Nini Gavrilă (Arad) - Dorin Pantea (Arad) 7-6, 6-4.

45-55 ani: Francisc Györgyfalvi (Baia Mare) - Cornel Lupu (Alba Iulia) 6-1, 6-3.

+ 55 ani: Ioan Copăceanu (Timișoara) - Lucian Mihăilescu (Arad) 7-5, 6-1.

+ 60 ani: Arcadie Sajti (Arad) - Aurel Nicoară (Cluj) 6-2, 6-3.

+ 65 ani: Ernest Vadász (Arad) - Sorin Sopa (Cluj) 6-0, 6-3.

„Cupa Hellas"

DUBLU

- 50 ani: Aurel Nicoară (Cluj), Francisc Györgyfalvi (Baia Mare) - Ioan Cătană, Cornel Lupu (Alba Iulia) 6-4, 7-5.

+ 55 ani: Lucian Mihăilescu, Arcadie Sajti (Arad) - Peter Zoltan, Nagy Zoltan (Ungaria) 6-1, 6-4.

*

La „Cupa Energeticianul" desfășurată la Timișoara, arădeanca Rafaela Don (CS UTA) s-a situat pe locul 3 în cadrul categoriei de vârstă 10 ani.

ADRIAN HÂRȚĂU

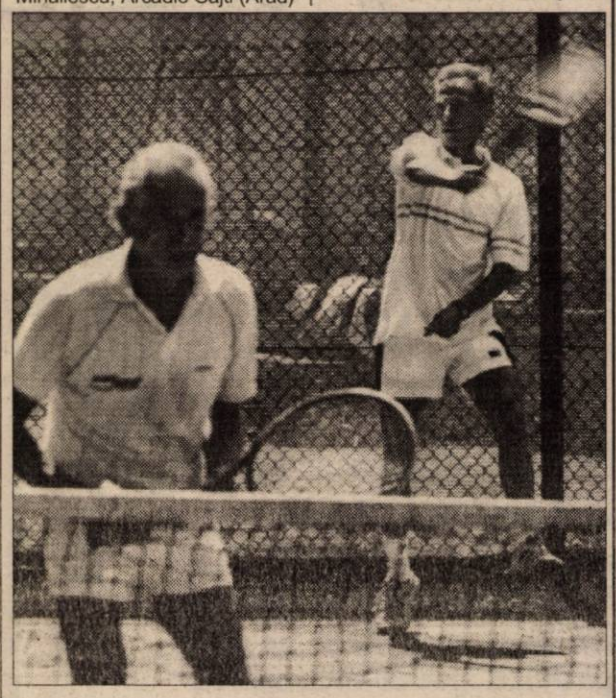

Laureații probei de dublu (peste 55 de ani): Arcadie Sajti și Lucian Mihăilescu.

Foto: **ONORIU FELEA**

HRISTO STOICIKOV - MINISTRUL SPORTURILOR ȘI ÎN BULGARIA ?

Jucătorul bulgar Hristo Stoicikov ar putea fi numit în funcția de ministru al Sporturilor în Bulgaria, a anunțat, luni, cotidianul politic "24 ore", din Sofia, citat de AFP.

În lupta pentru ocuparea acestui post se mai află un deputat din orașul Plovdiv și primarul acestei localități, a doua ca mărime din Bulgaria.

Stoicikov (33 de ani), care a decis să-și încheie cariera internațională, pe data de 9 iunie 1999, se află încă sub contract cu clubul japonez Kachiwa Reysol, pînă în luna iunie a anului 2000.

Cîștigătorul trofeului "Balonul de Aur", din anul 1994, Stoicikov a fost deja desemnat ambasadorul internațional al sportului bulgar. În urmă cu cîteva zile, atacantul bulgar l-a însoțit pe președintele Bulgariei, Petar Stoyanov, într-o vizită oficială efectuată în Spania.

REZULTATE ÎN CUPA DAVIS-ZONA MONDIALĂ

În sferturile de finală ale Cupei Davis, zona mondială, s-au înregistrat următoarele rezultate: Belgia - Elveția 3-2, SUA - Australia 1-4, Rusia - Slovacia 3-2, Franța - Brazilia 3-2. În semifinale vor avea loc partidele Franța - Belgia și Australia - Rusia.

ILIE NĂSTASE A ÎMPLINIT 53 DE ANI

Năstase, care a fost, timp de două săptămîni, plecat la Paris, va sărbători împlinirea celor 53 de ani la reședința sa din București, unde au fost invitați aproximativ 40 de prieteni, printre care se numără și ambasadorii Marii Britanii și Turciei.

Ilie Năstase, născut pe 19 iulie, 1946, în București, a cîștigat 57 de titluri la simplu, 51 la dublu și a jucat alte 38 de finale la simplu și 41 la dublu. El a cîștigat turneul de la Roland Garros în anul 1973 și Internaționalele de tenis ale SUA în 1972. A jucat, alături de Ion Țiriac, trei finale de Cupa Davis cu echipa României în anii 1969, 1971 și 1972.

Năstase a fost primul jucător din istoria tenisului care a ocupat locul 1 în clasamentul ATP, la data de 23 august 1973 și a reușit să cîștige, în întreaga sa carieră, peste două milioane de dolari din premii.

GETA COJOCARU-OLARU VA JUCA LA „MONDIALE"

Trecând, în ordine, de Cristina Untea (2-1), Mariana Stoian (2-0), Larisa Stancu (2-1) și Ana Gogoriță (2-0), la turneul de baraj disputat ieri la Craiova, jucătoarea de tenis de masă Geta Cojocaru-Olaru va participa la Campionatul Mondial de la Eindhoven (Olanda). Înaintea jocurilor de calificare pentru desemnarea sportivei cu numărul trei din lot, aveau deja asigurată prezența sub culorile României tenismanele Otilia Bădescu și Mihaela Șteff. Merită menționat faptul că Otilia Bădescu și Geta Cojocaru-Olaru vor reprezenta Aradul și Clubul Sportiv Municipal Conar.

A. H.

S-AU REUNIT HANDBALIȘTII DE LA ARBEMA

♦ Dreghici ar putea reveni la echipă!

Echipa de handbal masculin Arbema Arad, din eșalonul secund al țării (Divizia A), și-a reluat ieri antrenamentele sub comanda antrenorilor Mihai Mironiuc și Gheorghe Dima. Programul de pregătire constă în ședințe de antrenament efectuate pe plan local, urmate de un cantonament la Moneasa, în perioada 1-10 august și obișnuitele meciuri de verificare.

Lotul de jucători nu a suferit modificări esențiale. Este posibilă „înregimentarea" lui Adrian Dreghici, fost component al formației arădene, însă deocamdată există probleme în transferarea acestuia. La capitolul plecări ar putea figura numele lui Marius Novanc, purtându-se negocieri în vederea păstrării handbalistului la echipă.

A. HÂRȚĂU

S.C.A. HORIA S.A.

cu sediul în comuna Horia, județul Arad,

convoacă în data de 10 august 1999, ora 12,00, la sediul societății Adunarea Generală Extraordinară a Acționarilor, cu următoarea ordine de zi:

1. Aprobarea de principiu a modificării statutului referitor la administrarea societății, după cum urmează:

„Societatea este administrată de persoane fizice sau juridice, române sau străine, în baza unui contract de administrare.

Principalele atribuții ale administratorului sunt cele prevăzute în contractul de administrare.

Prevederile contractului se completează cu dispozițiile Legii 31/1990, republicată, precum și cu prevederile Codului Comercial și ale Codului Civil, aplicabile."

2. Începerea procedurii de selecție a administratorilor, respectiv:
- constituirea comisiei de selecție a administratorilor
- aprobarea remunerării lunare a membrilor comisiei de selecție

3. Diverse.

Dacă prima adunare nu se va putea ține conform prevederilor legale, Adunarea Generală va avea loc a doua zi, 11 august 1999, ora 12, în același loc.

Director general,
Ing. **SOARE DANIEL**
(5224098)

S.C. Rovimpex S.R.L. Arad

Vă oferă produse import **Ungaria**

FĂINĂ BL 80, BL 55, BFF 55, FBL 42

și **GRIS** la 1 kg și saci de 50 kg

CIUPERCI FELII

la borcan de 370 ml, 500 ml, 720 ml și la 5000 ml

MAZĂRE, FASOLE GALBENĂ

PASTĂ DE ROSII, ROȘII ÎN BULION

CONCENTRATE FURAJERE

ptr. PURCEI, PORCI, PĂSĂRI

INFORMAȚII între orele 8 - 16 la tel/fax 057-255838 (5213995)

S.C. ANGAJEAZĂ:

- Agenți comerciali

pentru distribuție produse alimentare

condiții: - garanție imobiliară

- permis de conducere cat. B min. 1 an
- stagiul militar satisfăcut

Informații suplimentare la tel. 092 66 35 09

SC MANEX MA SRL

ARAD, STR. GUTTERBRUNN, NR. 100, TEL./FAX 057-286834

Ascute toată gama de scule pentru prelucrarea lemnului

Vinde:

Blaturi bucătării import Italia

■ Lacuri, diluanți, grunduri, vopsele, palux, vopsea SPOR, acetonă;

■ Placaje, pal furniruit, placaj furniruit, poliuretan, saltele;

■ Pâslă, **carton ondulat**, hârtie ambalaj, hârtie mătase;

■ Aracet, prenadez 300, parafină, urelit R și P;

■ Accesorii mobilier, feronerie **BLUM**, șuruburi pentru lemn, capete pentru înșurubat PZ și Pz2;

■ Scule, pietre polizor, discuri abrazive, baiț, colorant lac, cepuri lemn, piulițe.

Deschis luni-vineri, între orele 8-16.
(5213895)

PYROSTOP

Arad, str. Banu Mărăcine nr. 1
tel. 057/233281; 094/525048

VĂ OFERĂ LA CELE MAI MICI PREȚURI:

- sisteme de alarmă antiefracție și antiincendii
- sisteme de televiziune în circuit închis alb/negru și color
- sisteme de interfonie și videointerfonie
- jaluzele orizontale din lamele colorate de aluminiu import
- jaluzele verticale din benzi textile de diferite calități și culori
- uși pliante din material plastic
- folie colorată, reflectorizantă și pentru securizare geam
- geamuri TERMOPAN
- tapet și pardoseală din plută (WICANDERS-Portugalia)

SUPRAVEGHERE PERMANENTĂ ȘI INTERVENȚII RAPIDE ÎN CAZ DE ALARMĂ PRIN DISPECERATELE COMPUTERIZATE CARE FUNCȚIONEAZĂ LA SEDIUL ARCONS SECURITY ȘI AL POMPIERILOR.

Căutăm reprezentanți în orașele județului Arad.

Regia autonomă Apă - Canal Arad

Secția Apă 1, Telefon: 237829

În vederea executării unor intervenții la rețeaua de alimentare cu apă, se va sista furnizarea apei potabile în data de 20.07.1999, între orele 7,00 - 20,00, în cartierul Micălaca, zona 500 și zona 600, ca urmare a avarierii arterei Dn 400 de pe strada Voincilor.

BB Computer SRL

ARAD Str. N.Bălcescu nr.12 tel/fax: 057-280555, 280666

AUTORIZAT DE CENTRUL NAȚIONAL DE PREGĂTIRE ÎN INFORMATICĂ BUCUREȘTI CPI S.A.

Centrul teritorial de pregătire în informatică

organizează

Cursuri de vară

1. Inițiere adulți (Windows 98)
Programat: 04.08.99 după masa
18.08.99 după masa

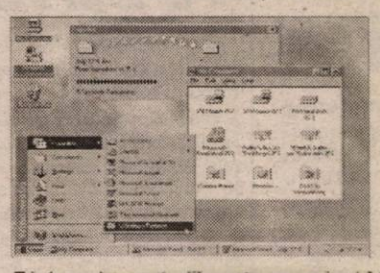

2. Inițiere copii
Vârsta: 7-14 ani
Programat: 26.07.99
Orar: Luni-Vineri 11-13

3. Baze de date FoxPro
Utilizare și programare
Programat: 03.08.99 după masa

4. Programare în Visual Basic
Curs pentru elevi : 10 - 16 ani
Programat: 09.08.99 dimineața

Diplomele sunt eliberate cu avizul MINISTERULUI ÎNVĂȚĂMÂNTULUI
Lectorii BB Computer au pregătire superioară și sunt atestați de CPI S.A.

S.C. SAGA PRODIMPEX S.R.L.

Distribuitor al produselor KÖBER ROLAC

În judetul ARAD

KÖBER ROLAC

TÜV CERT ISO 9002 12100

GERMANISCHER LLOYD GLC QUALITY MANAGEMENT SYSTEMS CERTIFICATION ISO 9001

Vă oferă EN-GROS de la depozitul situat în ARAD str. Moților nr. 1/a:

- vopsele, emailuri, grunduri, lacuri nitro - celulozice, Durolac (lac parchet), diluanți

- sisteme industriale de protecție poliuretanice, clor-cauciuc epoxidice, alchido-melaminice.

VOPSELE LAVABILE ȘI SEMILAVABILE

- **grund de îmbibare pentru zidărie**
- **semilavabile pt. Interior: SINMAT ȘI INTERMAT**
- **Lavabile pt. Interior:ROLSTAR**
- **Lavabile pt. Interior-exterior:AQUALUX**
- **Lavabile pt. Fațade colorate:DECORAL**
- **Lavabile pt. Fațade albe:ACRILUX**

NOU: La comenzi ferme de minim 2(două) tone se pot livra produsele nuanțate la culoarea dorită.

Contactați-ne la tel: 057-283876 sau la tel/fax: 057-283892

KOBER - VOPSEAUA PREFERATĂ! O DATĂ APLICATĂ, DE MII DE ORI SPĂLATĂ!

TONDACH

JAMINA CSORNA

GRUPPE GLEINSTÄTTEN ÖSTERREICH

BÉKÉSCSABA - UNGARIA

Producător de cea mai înaltă tehnologie de

• ȚIGLE CERAMICE GLAZURATE ȘI NEGLAZURATE

- vinde din stoc și preia comenzi

• Țigle HOLLAND • Țigle CSABAI • Țigle TANGÓ • Țigle CSÁRDAS • Țigle KERINGÖ • Țigle portugheze • Țigle solzi; • CĂRĂMIDĂ STICLĂ • CĂRĂMIDĂ EFICIENTĂ K38, K30, K10

numai prin

EST TRANS CONSTRUCT

Măsura economiei tale!

Arad, Calea Radnei Nr. 262 (Micălaca)
(0658886)

DAEWOO WEEKEND

Află totul despre mașinile noastre
vizitând expoziția în aer liber din orașul tău.

NOU! Sistem de rate pe 4 și 5 ani

4 ANI RATE

5 ANI RATE

4 ANI RATE

4 ANI RATE

Fii alături de noi în cele mai importante orașe din țară.
Petrece weekend-ul cu Daewoo!

DAEWOO AUTOMOBILE ROMANIA

---

construct
MIRADA

DISTRIBUITOR AL PRODUSELOR

Rigips

Primul nume în amenajarea interioarelor
- *plăci din gips-carton*
- *plafoane casetate*
- *pereți de compartimentare*

TONDACH
JAMINA CSORNA
GRUPPE GLEINSTATTEN OSTERREICH

Ungaria
- *țiglă glazurată*
- *blocuri ceramice*

Villas

Ungaria
- *membrane hidroizolatoare cu bitum aditivat*
- *carton asfaltat*

Depozite:
Gara CFR Tel: 270960
str. Poetului 95, tel: 243490
str. Andrei Șaguna 83, tel. 285337
Calea Timișoarei 110, tel. 278800

(659298)

VARBITTOUR TRAVEL AGENCY - TOUR OPERATOR

SUNAȚI-NE PE NOI PRIMA DATĂ!

VĂ OFERIM BILETE DE AVION DUS-ÎNTORS CU PLECARE DIN TIMIȘOARA, BUDAPESTA SAU BUCUREȘTI PE ZBORURILE COMPANIILOR AUSTRIAN AIRLINES, MALEV, KLM, BRITISH AIRWAYS SAU PE ORICARE ALTĂ COMPANIE PREFERATĂ DE DUMNEAVOASTRĂ

ZBURAȚI PRIN

la prețuri aflate la ... cea mai joasă altitudine !

VARBITTOUR TRAVEL AGENCY

- NEW YORK, WASHINGTON - 420 USD
- ATLANTA, DALLAS, DETROIT - 465 USD
- MIAMI, TAMPA - 465 USD
- LOS ANGELES, SAN FRANCISCO - 554 USD
- TORONTO, MONTREAL - 420 USD
- BELFAST, BRISTOL, BIRMINGHAM, EDINBURGH, GLASGOW, MANCHESTER - 229 USD
- SYDNEY, MELBOURNE - 685 USD
- AMSTERDAM, BRUSSEL - 192 USD
- BOLOGNA, FLORENTA, GENOVA, TORINO, VENETIA - 256 USD
- MILANO, ROMA - 232 USD
- LISABONA, PORTO - 273 USD
- PARIS - 216 USD
- DUBLIN - 229 USD
- MALAGA - 299 USD
- BREMEN, FRANKFURT, HAMBURG, HANOVRA, DORTMUND, DUSSELDORF, COLOGNE - 197 USD
- BARCELONA - 217 USD
- ATENA - 167 USD
- TEL AVIV - 234 USD
- CAIRO, LARNACA - 201 USD

CLIENȚILOR FIDELI LE OFERIM PROGRAME FREQUENT FLYERS !!!

BUCURAȚI-VĂ DE VACANȚELE D-VOASTRĂ PRIN VARBITTOUR TRAVEL AGENCY - TOUR OPERATOR

GRECIA CIRCUIT - 10 ZILE - 280USD; SPANIA-ANDORA-COASTA DE AZUR-NORDUL ITALIEI - 15 ZILE - 675USD; CIRCUIT GRECIA - ITALIA - 15 ZILE - 650USD;

NOU ***Destinație exotică INDONEZIA - INSULA BALI***

INDIVIDUAL: transport avion dus-întors din Timișoara; 11 nopți cazare cu mic dejun; transferuri la/de la aeroport; 5 excursii; prețuri între 1.282 USD/pers. - 1.848 USD/pers.

GRUP: plecare în 31.08.99; transport avion dus-întors din Timișoara; 7 nopți cazare INSULA BALI, hotel *****AEROWISATA SAHUR BEACH, cu demipensiune; INSULA LOMBOK , hotel***** SENGGIGI BEACH, cu demipensiune; avion Insula BALI - Insula LOMBOK și retur; transferuri la/de la aeroport; preț 1.727 USD/pers.

ALTE SERVICII: ● TRANSPORT CU AUTOCARUL ÎN AUSTRIA, GERMANIA, ELVEȚIA - DOUBLE T ● ASIGURĂRI MEDICALE - AIG- ● CĂRȚI VERZI ● TRANSPORT TIMIȘOARA - AEROPORT BUDAPESTA
la cele mai mici prețuri

HEAD OFFICE: ● Timișoara, str. Alba Iulia nr. 2, Tel: +40(0)56/221400, Tel./Fax: +40(0)56/221401
BRANCH OFFICES ● KAPA CENTER: str. Ialomița nr.6, tel. 283625
● ARAD, B-dul Revoluției 85, Tel. +40(0)57/211818;
E-mail: startour@mail.dnttm.ro

VÂNZĂRI APARTAMENTE O CAMERĂ

Vând garsonieră confort I, cameră, bucătărie, baie cu vană, balcon, etaj I, Confecții; preț 8.800 DM negociabil. Telefon 272957. (18909)

Vând garsonieră, central, str. Lucian Blaga nr. 13. Telefon 094198698. (18800)

Vând garsonieră, confort I, gaz, satelit, balcon închis, tapetată cu mobilă de bucătărie, et. III, zona liniștită, Poetului, preț 10.000 DM. Telefon 094.393.393. (18258)

Vând apartament 1 cameră, cu balcon, parchet, faianță. Telefon 253326. (18081)

Vând urgent apartament central, 1 cameră, bucătărie, baie. Telefon 092/537335. (18959)

Vând garsonieră, confort I, et. I, Poetului bl. P1, 9.500 DM, negociabil. Telefon 270497. (19013)

Vând garsonieră, Pecica, bl. G4. Telefon 468785, 468781. (5213521)

Vând garsonieră, confort III, zona Fortuna, preț rezonabil. Telefon 240348. (18050)

Vând garsonieră, confort I, UTA, et. I, 10.500 DM, negociabil. Telefon 289717. (19126)

Vând urgent garsonieră, confort I, zona Miorița. Informații telefon 268030. (19124)

Vând garsonieră, confort I, et. I, Vlaicu. Telefon 272213. (19099)

VÂNZĂRI APARTAMENTE DOUĂ CAMERE

Vând apartament 2 camere, zona Vlaicu, frumos amenajat, etaj bun, preț negociabil. Telefon 235784; 094.592.290. (18989)

Vând apartament 2 camere, zona Micălaca, spațios, etaj bun; preț avantajos. Telefon 235784; 094.592.290. (18989)

Vând apartament două camere, decomandate, hol mare, bl. Y8B, sc. B, et. VIII, ap. 34. Telefon 245054, 224486. (18375)

Vând apartament cu 2 camere, str. Spitalului, bloc 5 AB, sc. B, ap. 2. Telefon 230732. (18460)

Vând apartament 2 camere + cameră copil, toate utilitățile, etaj III, garaj, Piața Spitalului, preț 26.500 DM negociabil. Telefon 094.793.013; 253472; 236171. (18803)

Vând apartament în Lipova, 2 camere. Informații telefon 562229, stare foarte bună. (5224851)

Vând apartament 2 camere, Micălaca, 13.800 DM. Telefon 270856. (18464)

Vând apartament 2 camere, nou, Piața Spitalului Arad. Teleofn Timișoara, 056 - 134490. (189319

Vând apartament 2 camere, bl. 521, et. IV, ap. 19, 12.500 DM, negociabil. Telefon 263801. (18795)

Vând apartament 2 camere, 83 mp, zona 300, faleză, modificat, îmbunătățit, mobilat (nemobilat), ultramodern. Telefon 249672, 092.231.343. (18740)

Vând apartament 2 camere, în București, Calea Griviței nr. 156, parter, lângă Gara de Nord, amenajat pentru sediu de firmă. Informații telefon 057-289956. (18872)

Vând apartament ultracentral, 2 camere mari, dependințe, 100 mp, parter înalt, 30.000 DM sau schimb cu 2 camere bloc (sau casă), str. Cloșca nr, 12, ap. 4. (19092)

Vând apartament 2 camere, decomandat, îmbunătățit, str.Imașului bl. 1, et. III, ap. 15, Micălaca. Telefon 259609. (19039)

Vând apartament 2 camere, parter, semidecomandat, Podgoria, 18.000 DM, negociabil. Telefon 287938. (19045)

Vând apartament 2 camere, îmbunătățit, Alfa, et. II, 14.500 DM și garaj. Telefon 258633. (19051)

Vând apartament 2 camere, et. III, Vlaicu, 10.000 DM, negociabil. Telefon 271897, 211174. (19055)

Vând apartament 2 camere, decomandat, îmbunătățit, et. II, zona 700 cu garaj, preț 18.500 DM, negociabil. Telefon 263023. (19075)

Vând apartament 2 camere, Micălaca, bl. 304, îmbunătățit. Telefon 259651. (19129)

Vând apartament 2 camere, confort I, garaj. Telefon 244231, Aleea Sturn. (19125)

Vând ultracentral, zona Podgoria, apartament 2 camere, et. III, parchetat, 2 balcoane închise. Telefon 233272. (19109)

Ocazie! Vând apartament 2 camere, Micălaca, îmbunătățiri, 11.000 DM. Telefon 270834. (19101)

Vând apartament stradal 2 sau 3 camere cu gaz, ideal pentru firmă, cabinet. Telefon 248535. (19081)

Vând apartament 2 camere, confort I, îmbunătățiri + telefon, ocupabil imediat, str. L. Rebreanu, nr. 1, sc. B, ap. 3. Telefon 256859; 092.673.879. (19175)

VÂNZĂRI APARTAMENTE TREI CAMERE

Vând urgent apartament 3 camere, zonă bună, etaj inferior; preț avantajos. Telefon 235784; 094.592.290. (18989)

Vând apartament 3 camere, Micălaca, spațios, etaj bun; preț negociabil. Telefon 235784; 094.592.290. (18989)

Vând apartament 3 camere decomandate, parchet, faianță, rolete, balcon închis, satelit, telefon, Vlaicu, bloc A1-3, etaj 9/10. Telefon 289456, 092.239.242. (19032)

Vând apartament 3 camere, zona 300. Telefon 272019. (18727)

Vând urgent apartament 3 camere, 10/10 confort I decomandat, Vlaicu, Stomatologie, 18.000 DM negociabil. Telefon 241800, orele 18-23. (18513)

Vând apartament 3 camere, decomandat, parter, Miorița, preț 18.500 DM. Telefon 255133. (17563)

Vând apartament în casă ultracentral, 3 camere, decomandat, parchet, gaz, satelit, acces curte auto, bun pentru birouri firme etc. Telefon 285490. (18732)

Vând apartament 3 camere, str. Ineului colț cu Maiakovski, bl. 19A, et. I, ap. 3. Telefon 255779, 092.257.402. (18737)

Vând apartament 3 camere, central, bun pentru privatizare, 39.900 DM. Telefon 281195. (18248)

Vând apartament 3 camere, decomandat, vedere pe ambele părți. Telefon 253326. (18081)

Vând apartament 3 camere, dependințe, central, cablu TV, telefon, ocupabil. Telefon 233230. (18452)

Vând apartament 3 camere, decomandat, zona Alfa, în față, preț 18.000 DM. Telefon 250209. (19017)

Vând convenabil apartament 3 camere, et. I, Micălaca. Telefon 262575. (19023)

Vând apartament 3 camere, decomandat, central, et. II, 90 mp. Telefon 252860. (19061)

Vând apartament 3 camere, decomandat, et. 4/4, acoperiș ardezie, nou, boxă, garaj, zona Polivalentă. Telefon 223165. (19127)

Vând apartament 3 camere Micălaca, zona III, bl.I 316, sc. A, ap. 10, et. IV. Telefon 092.626.869. (19103)

Vând urgent apartament 3 camere + garaj, zona Polivalentă, preț 36.000 DM. Telefon 254638, 222476. (19085)

Vând (schimb) apartament 3 camere, decomandate, et. I, zona Vlaicu, cu apartament 2 camere. Telefon 273415. (19082)

Ultracentral vând apartament spațios, 90 mp, la curte, preferabil firmă, birouri etc; posibilitate de mansardare. Telefon 280651. (19094)

Vând apartament ultracentral, 3 camere, etaj II, 45.000 DM. Telefon 210366, 094.245.572. (19161)

Vând apartament 3 camere, Pecica, zona CPL. Informații telefon 469429. (5213524)

VÂNZĂRI APARTAMENTE 4 - 5 CAMERE

Vând urgent apartament 4 camere, Vlaicu Z-uri, etaj 6/8, suprafața 120 mp; 25.000 DM. Telefon 235784; 094.592.290. (18989)

Vând apartament 4 camere, confort deosebit, central. Telefon 235588, seara. (18313)

Vând apartament 4 camere, Micălaca. Telefon 221947 sau 267508. (18316)

Vând apartament în casă ultracentral, 5 camere, termoficat, 210 mp, parter înalt, confort deosebit sau ideal pentru privatizare. Telefon 057/283684. (18299)

Vând apartament 5 camere, Mioriței, et. IV, multiple îmbunătățiri, pereți modificați, gresie, faianță, preț 32.000 DM. Telefon 259716. (15991)

Vând apartament 4 camere, bloc prin asociație, ultracentral, garaj, dependințe, posibil privatizare. Telefon 280656. (19025)

Vând apartament 4 camere, îmbunătățit, situat Arad, Vlaicu, bl. Z.26, sc. D, et. VII, ap. 19, preț informativ 30.000 DM. Telefon 281968, 289771. (19009)

Vând apartament 4 camere, decomandat, garaj, neîmbunătățit, et. III, Micălaca. Telefon 250209. (19017)

VÂNZĂRI CASE

Vând casă mare cu etaj cu 2 apartament a câte 5 camere, bucătărie, 2 băi, gaz, curte, grădină (1089 mp), Aradul Nou, str. Diaconu Coresi nr. 26/A. Telefon 286284, 287733, 092.281.516. (19074)

Vând casă central, 63.000 DM. Telefon 094.837.193, 259246, Arad. (18296)

Vând casă, str. Griviței nr. 30. Telefon 251042, 094.397.419. (18280)

Vând casă cu grădină în Cuvin 2400 mp, anexe, ocupabilă imediat, preț negociabil. Telefon 057/265390, 092.251.535. (18389)

Vând casă în Buteni, sau schimb cu Arad. Telefon 221263. (18462)

Vând VILĂ locuibilă, construcție nouă; toate facilitățile. Telefon 285485; 092.607.568. (19026)

Vând (schimb) casă în Sâmbăteni, nr. 27. Informații telefon 274046. (18798)

Vând casă Sântana, str. Romanței, nr. 137. Telefon 462141. (18899)

Vând urgent casă în Frumușeni, nr. 164; 13.000 DM sau schimb cu apartament 2 camere. Telefon 253167; 288938; 092.891.709 după ora 18. (18961)

Vând casă, str. Marnei nr. 27/A, preț negociabil. Informații str. Lăcrimioarelor nr. 52. (18893)

Vând casă mare în Sîntana, grădină mare, multe anexe, ideal pentru ținut animale, preț negociabil. Informații localitatea Sîntana str. Căprioarei nr. 109. (3629596)

Vând casă 3 camere, anexe gospodărești, suprafața 2200 mp (sau 1200 mp), 48.000 DM, preț negociabil. Micălaca, str. Dreptății, nr. 2. Informații telefon 263759. (18733)

Vând casă 4 camere, dependințe, anexe și grădină, localitatea Vladimirescu. Telefon 282733. (18471)

Vând casă și microfermă în Sânpaul, nr. 169; o vacă cu 15 litri lapte. Telefon 273024. (18393)

Vând casă ocupabilă imediat, în Sânicolaul Mic, 4 camere, baie, anexe, curte, grădină, 1.100 mp, 32.000 DM. Informații telefon 057-460064, 056-263928. (27661)

Vând (schimb cu apartament, casă, pământ, eventual varinate), casă mare etaj, 10 camere, 2 băi, 2 bucătării, curți asfaltate, gospodărie complexă, parter amenajat spații comerciale, gaz, telefon, localitatea Sântana, bună pentru locuință 2-3 familii, casă de copii, producție; 65.000 DM. Telefon 462329; 094.-154.137. (18958)

Vând casă-sediu firmă, amenajată, 140 mp + curte 400 mp, Arad, Calea Dorobanților. Telefon 094.521.692. (18905)

Vând casă, 5 camere, tot confortul, Mureșel, str. Macului nr. 3. (19041)

Vând cabană cu etaj din cărămidă, 4 camere, parchetate, pe insulă. Telefon 092.281.517. (19073)

Vând casă mare cu etaj, str. Cometei nr. 12, 40.000 DM. Telefon 276564. (19128)

Vând casă 3 camere, anexe, grădină, cartier Poltura. Telefon 248581. (19122)

Vând casă frumoasă ultracentral, 4 camere, posibilități privatizare. Telefon 285602. (19105)

Vând vilă ridicată în roșu, cartier Subcetate, preț convenabil. Telefon 258771. (19102)

Vând casă cu grădină în Gai, 30.000 DM, negociabil. Telefon 263171, după ora 20. (19090)

Vând casă 2 camere, bucătărie, comuna Păuliș. Telefon 253603. (19087)

Vând (schimb) casă modestă, în Zădăreni, cu gaz, baie, garaj, cu garsonieră + diferență, preț 15.500 DM negociabil. Telefon 413165. (19137)

Vând casă cu etaj, Grădiște, str. Cehov nr. 3. Telefon 220364. (19083)

Vând (schimb) casă mare cu gaz, grădină, str. Bucegi nr. 12. Telefon 248535. (19081)

Vând casă mare, mansardată, zona Spitalul Județean. Telefon 092.529.611; 280101, după ora 16. (19079)

VÂNZĂRI SPAȚII

Vând HALĂ cu toate dotările necesare, 25.000 DM negociabil. Telefon 280495. (19021)

VÂNZĂRI TERENURI

Vând teren 710 mp, str. Brâncoveanu, nr. 49 (fostă Scărișoara), vizavi de Benzinăria „Amarad"; loc deosebit; apă, gaz. Telefon 094.180.071. (18437)

Vând teren 700 mp, în Micălaca, str. Lipovei, gaz, telefon, canalizare. Telefon 092.381.740. (18182)

Vând loc casă, apă, gaz, în Subcetate. Telefon 280231. (18512)

Vând intravilan 2000 sau 4000 mp, Arad-Sânpaul, poziție excepțională. Telefon 094.507.218. (18436)

Vând vie cu colnă, la Ineu. Telefon 264096, 511624. (15680)

Vând pământ agricol 2,30 ha la Curtici, negociabil. Telefon 464398. (19097)

Vând teren zona Ghioroc și mașină tâmplărie Universală. Telefon 287965. (19118)

VÂNZĂRI AUTO

Vând remorcă 2 tone, 2 axe, 13 mc, fabricație 1996. Telefon 223004, 216570. (19042)

Vând tractor U-650 în stare de funcționare. Telefon 092.281.516. (19075)

Vând tractor 650, plug, stropitoare ierbicidat, nouă, disc. Telefon 092.281.517. (19073)

Vând avantajos anvelope auto, folosite, import, dimensiuni diverse. Telefon 262616, 563027. (18157)

Vând Dacia 1300, an fabricație 1983; stare excepțională; 1.800 DM fix. Telefon 235784; 246661. (18989)

Vând convenabil Dacia 0 km, orice model, livrare imediată. Telefon 094.391.896; 421145. (17688)

Vând combină agricolă marca Massey Ferguson, cu masa pentru porumb și grâu, preț 13.000 DM, negociabil, 3 Claas Matador Standard cu masa de 3 m, preț 8.200 DM. Telefon 059-318018, 094 846 440. (17966)

Vând BMW 316i, an 1997, 28.000 km, full option, nou, plata în rate cu avans minim 50% din valoare, garanție este autoturismul. Telefon 094.517.763, între orele 9-14. (18262)

Vând Dacii noi, o km. Telefon 094.157.830; 246423. (18501)

Vând Dacia 1310, an 1989, preț 2.500 DM negociabil. Informații telefon 094.144.166. (18964)

Vând camion Raba Benă, cu remorcă, în stare de funcționare. Telefon 462974. (3629595)

Vând RENAULT 5 GTX, an fabricație 1989, 1721 cmc, 7.500 DM negociabil. Telefon 247473 - orele 9-17; 250308 după ora 18. (14048)

Vând Turbo Diesel, carosată 10 tone, stare excelentă, vizibil orele 8-16 la Transdara, str. L. Rebreanu nr. 95, Confecții. (18877)

Vând tractor U-650 cu RK făcută, vopsit și tapițat, Macea nr. 414, 7.500 DM, telefon 464429, până la ora 15 sau 094.770647. (18993)

Vând Ford Sierra 1992, Diesel, înscris; Opel Kadett 1,3 1986, neînscris: telefon 412138, seara. (18990)

Vând Dacia 0 km albă, preț negociabil, str. M. Eminescu, nr. 54. Telefon 092.203.237. (17079)

Vând Fiat Regata Turbo Diesel, an 1987, CIV + VT. Telefon 094.797.831. (18182)

Vând Dacia 1310, an 1985 și tractor U-650. Telefon 535027. (18290)

Vând orice piese Citroen GSA + talon. Telefon 473336. (18896)

Vând Renault Express Diesel, an fabricație 91. Informații telefon 279674. (18927)

Vând Nissan Sani, an fabricație 1986, fără talon, motor 1,3. Informații telefon 420597, 420020. (3629433)

Vând tractor agricol 650, cu cabină, 1987. Telefon 468785; 468781. (5213522)

Vând multicar M25, în stare bună. Informații telefon 474074. (3718986)

Vând OPEL KADETT 1,3 benzină, înmatriculat, 4 uși, culoare roșie, preț 4.500 DM, negociabil. Telefon 234069 sau 280656. (19025)

Vând rulotă turistică, 3000 DM. Telefon 273433. (18987)

Vând piese noi, Dacia 1100, preț negociabil. Telefon 250366.

Vând Dacia papuc din 1992. Telefon 094.897.699. (19046)

Vând Dacia 0 km, vizibilă str. M. Eminescu nr. 54. Telefon 092.203.237. (19047)

Vând Dacia 1310, fabricație 1991. Telefon 222193, după ora 20. (19049)

Vând urgent 2 Dacii 1990-1992, 2100-2000 DM. Telefon 056/225.534. (19054)

Vând Trabant înmatriculat, preț 450 DM, negociabil. Telefon 232447. (19056)

Vând urgent Opel Vectra din 1992, cu extrase, eventual schimb (vând) și un microbuz cu locuri, Ford Tranzit 9 locuri Diesel sau la schimb. Telefon 094.291.600; 056/219869. (19060)

Vând ARO Diesel, 1991, stare perfectă. Telefon 230650, după ora 17. (19065)

Vând Dacia 1300 stare bună, 850 DM, negociabil. Informații telefon 182, Pleșcuța, după ora 18. (3713099)

Vând Dacia 1310, CIV, negociabil, Sebiș, str. Dunării nr. 50. Telefon 420841. (3629441)

Vând ARO 10, Cabrio, CIV, 1991. Telefon 245958. (19113)

Vând Seat Ibiza, an 1989, benzină, înmatriculat. Telefon 259461. (19098)

Vând OPEL KADET înmatriculat non-profit, cu piese schimb, 2.200 DM. Telefon 210366; 094.245.572. (19161)

Vând Opel Kadet an 1977, cu CIV, 550 DM. Telefon 413165. (19137)

Vând Ford Orion 1,8 Diesel, Ghia, 1989, înmatriculat. Telefon 261917; 094.801.417. (19185)

Vând tractor 445, preț 2.700 DM și Golf I Diesel, 2.900 DM. Telefon 464398. (19097)

Vând Dacia 1310 TLX, an 1986, 2.300 DM, negociabil. Telefon 254234. (19084)

Vând Dacia 1310, CIV, 2.100 DM, negociabil. Telefon 286745. (19080)

Vând tractor U-650 M, plug, presă balotat paie pe sârmă, în stare bună de funcționare, remorcă 7 tone, nereparată cu cauciucuri bune, preț convenabil. Cermei, telefon 155, orele 11-22.

VÂNZĂRI ELECTRO

Vând diverse tipuri TV COLOR, preț 600.000 lei, garanție 6 luni. Telefon 244904, orele 9-17. (17753)

Vând vitrină frigorifică, occidentală, congelator cu sertare, frigider. Telefon 259339. (18155)

Vindem LĂZI FRIGORIFICE, CONGELATOARE, VITRINE, COMPRESOARE 5.000 W, garanție un an. Telefon 281384, orele 8-18. (18966)

Vând mașină de spălat automată 1.275.000 lei; TV color cu telecomandă 850.000 lei. Telefon 262616, 259339. (18156)

Vând combină frigorifică 1.400.000 lei. Telefon 285010. (18291)

Vând TV color 800.000 lei cu garanție. Telefon 285010. (18291)

Vând TV COLOR, en-gros, en-detail, funcționale și nefuncționale; garanție; calitate maximă; prețuri minime. Telefon 289456; 092.239.242. (19032)

Vând TV color, diagonala 37-59 cm. Telefon 211491. (18229)

Vând TV stereo color, 100 DM; garanție. Telefon 211491. (18229)

Vând ieftin INSTALAȚII de SATELIT și BOXE 50 W. Telefon: Arad 237471; Ineu 511485. (17719)

Vând congelator 5 sertare, 200 DM și radiator aluminiu 100.000 lei/elementul. Telefon 279618. (18434)

Vând imprimante laser profesionale, second hand, garanție, numai 190 DM. Telefon 274645. (18874)

Vindem o gamă mare de TELEVIZOARE COLOR stereo, PREȚURI foarte CONVENABILE și GARANȚIE. Telefon 211213; 094.161.486. (19150)

Vând imprimante cu ace, noi, Oki, format A3, 150 DM. Telefon 274645. (18874)

Vând calculatoare IBM 486, numai 270 DM, garanție, service. Telefon 274645. (18874)

Vând mașini spălat automate, import, garanție, preț 200-300 DM. Telefon 270518. (19033)

Vând mașină de cusut electrică. Telefon 273433. (18986)

Vând (schimb cu animale) mașină spălat automată, stare perfectă. Telefon 456195. (19052)

Vând frigider, congelator, ladă frig, combină frig, mașină spălat automată, garanție 6 luni. Telefon 220926. (190769

Vând PC Pentium MMX CPU 17 MD K6 266 3D MMX virge GX2VGA card0 4MB, 32 MB SDRAM 1,44 MBFOD, 3,2 GBEX-HDD în garanție, negociabil. Telefon 468920, seara. (19107)

Vând mașină spălat automatică și televizor color, nou. Telefon 284604. (19100)

Vând mașină de spălat vase, nouă, Zanussi. Telefon 270757.

VÂNZĂRI DIVERSE

Vând: BOLȚARI TERMOIZOLATORI, 4 modele; PAVELE, BORDURI, etc. Telefon 245689. (17720)

Vând garaj autorizat, Vlaicu - Făt-Frumos; 2.000 DM negociabil. Telefon 235784; 246661. (18989)

Vând PLASĂ GARD zincată, orice dimensiuni, PLASĂ RABITZ și CUIE CONSTRUCȚII, str. Vrabiei nr. 4. Telefon 289997, 275701, 094.558.552. (10939)

Vând bicicletă handicapați; stradal. Telefon 251289. (18917)

Vând: UȘI, FERESTRE, PAL, PLACAJ, PFL, LAMBRIURI, DUȘUMELE, PLASĂ RABITZ, CUIE, FIER BETON, ȚEVI, PROFILE, TERACOTE, VOPSELE, BCA, ȚIGLĂ, VAR 22.500 lei/sac; CIMENT 45.500 lei/ sac; MEMBRANE BITUMINOASE, VATĂ MINERALĂ; str. Pădurii, nr. 69, orele 8-17. Telefon 211272. (18965)

Vindem avantajos TV, combine și lăzi frigorifice, frigidere, mașini de spălat, videouri, receptoare satelit, biciclete, anvelope auto, diverse dimensiuni. Arad, telefon 563027. (14103)

Vând calorifere fontă, toate tipurile, garanție totală, de la 30.000 lei/element, str. Petru Rareș nr. 77. Telefon 220659, 276859. (18281)

Vând en-gros, HAINE SECOND-HAND, Germania, peste 20 sortimente. Telefon 092.-239.242; 289456. (19032)

Vând ouă de prepeliță (medicament) cu instrucțiuni. Telefon 289966, 248064. (18455)

Vând calculator Sneider 286 monitor color, 1.000.000 lei; mașină de cusut Singer, mare, 700.000 lei; celular Nokia 2110 cu încărcător și husă, 150 DM; articole din piele. Telefon 276572. (18887)

Vând aparat stomatologic Siemens Siromat, stare foarte bună, preț 3.700 DM negociabil; pulturi albe melamină; suport pentru spații comerciale; mochetă import; birouri; butoaie motorină. Telefon 251360 sau 094.396.191. (18761)

Vând EUROBOLȚARI TERMOIZOLANȚI cu garanție, 300x250x200, 3.600 lei/bucata, 1 mc - 240.000 lei. Telefon 281491; 092.381.750. (18135)

Vând BCA 570.000 lei/mc; CIMENT 44.000 lei/sac; VAR 21.000 lei/sac și FIER BETON. Telefon 094. 524456; 054/211807. (f.0659415)

Vând COLȚARE și CANAPELE. Telefon 270700. (18370)

Vând în Micălaca, bl. 726, garaj metalic 6/4, autorizat, 2.000 DM, negociabil. Telefon 262680. (18831)

Vând biciclete, motorete Puck, Piaggio și cauciucuri mașini. Telefon 279582. (17561)

Vând JUNINCI GESTANTE 8-9 luni sau fătare, rasa Holstein. Informații localitatea Bata, nr. 112, telefon 115; 242119. (18969)

Vând LEMNE FOC tăiate, esență tare, orice cantitate. Telefon 276488.

Vând garaj zidit, zona Polivalentă, 2 biciclete Pegas 3/4, noi. Telefon 251406, seara. (18935)

Vând motocicletă Manet, rezervor combustibil 2000 litri. Telefon 250971. (19040)

Vând masă ovală „Bidermayer", 6 scaune tapițate, canapea pluș extensibilă, congelator 80 litri. Telefon 223603. (19059)

Vând în Lipova garaj demontabil metalic 6/3mp. Telefon 561292. (3629500)

Vând presă pentru balotat paie sau fân.Telefon 057/269010 sau 057/261385. (19119)

Ocazie! LICHIDEZ STOC CASE BANI: 45, 85, 105 cm. Telefon 092.443.416. (19171)

Vând TIH 445; asistență tehnică TV; piese C14 din dezmembrare; navete bere și suc 1/2. Telefon 258296; 092.315.686. (19132)

Vând colțar și canapea, extensibile, pluș american; preț negociabil. Telefon 250973; 092.607.573. (19146)

Vindem PUI vii, pentru populație la ferma din Șiria, sâmbătă 24.07.1999, (circa 0,800 și 1,5 kg), orele 7-17. Important! este ultima vânzare din acest an, destinată populației. (19110)

Vând două dulapuri cu două uși, canapea extensibilă, două fotolii. Telefon 233272. (19109)

Vând 2 vaci cu lapte (20 litri) și junince de 1 an și 2 ani, sat Călugăreni nr. 68, familia Mone. (19095)

Vând dormitor de nuc + 1 dulap, un loc de veci la UTA. Telefon 248535. (19081)

Vând Dacia 1300, an 1978, din Slovacia, stare excepțională și calculator 386 monitor color, tastatură, mause. Telefon 092.485.823, Nădlac. (3718987)

CUMPĂRĂRI TERENURI, IMOBILIARE

Cumpăr cu piața pe loc, apartament 1-3 camere, etajele I-III, la preț rezonabil. Telefon 235784, 094.592.290. (19889)

Cumpăr terenuri intravilane, extravilane. Telefon 255133. (17895)

Cumpăr apartamente 2, 3, 4 camere în toate zonele, et. I, II, III. Telefon 255133. (17895)

Cumpăr apartament 3 camere, prefer blocurile noi. Telefon 253326. (18081)

Cumpăr urgent apartament 1 cameră sau garsonieră, confort I. Telefon 270872. (18081)

CUMPĂRĂRI DIVERSE

Cumpărăm mobilier vechi (ANTIC) sculptat cu piața pe loc: mese, scaune, birouri, vitrine, oglinzi, pendule, noptiere, candelabre, lămpi, aparat foto cu picioare lemn, piane, patefoane și altele. Telefon 094.277.066, orele 9-21. (18286)

Cumpăr soia boabe. Telefon 094.793.013. (18803)

Cumpăr oboi vechi. Telefon 264629. (19013)

CERERI ȘI OFERTE DE SERVICII

ANGAJĂM CONFECȚIONERE pentru triplok și simplă; cu experiență. Telefon 285558. (19035)

SOCOM PIELARUL Arad, angajează CONFECȚIONERE fețe încălțăminte calificate (mașiniste, la masă, la mașină de subțiat marginea pielii) și STANȚĂTORI. Informații telefon 236116 sau sediul societății str. Ghiba Birta nr. 16. (18311)

CLUBUL SPORTIV MUNICIPAL angajează CASIER -cunoștințe: contabilitate, calculator. Telefon 280347. (18871)

FIRMĂ PARTICULARĂ angajăm PERSOANĂ DINAMICĂ pentru MARKETING. Studii superioare, carnet conducere, o limbă străină scris și vorbit. Telefon 289319. (18446)

FIRMĂ PRIVATĂ de plasare de personal, caută secretare pentru firme ROMÂNEȘTI și STRĂINE. Vârsta maximă 30 ani, aspect fizic plăcut. Telefon 285421.

ANGAJĂM tineri/tinere cu prestanță deosebită, fire comunicativă și ambiție. Oportunități de călătorie și salarizare excepțională!! Sunați la 210858. (18742)

CROITORIE serie, angajează CONFECȚIONERE, CTC-iste cu salarizare avantajoasă. Telefon 250921. (19034)

Angajez SPĂLĂTORI AUTO. Telefon 272500 sau 094.624.105. (19044)

„GEF FACILITIES" angajează PERSOANĂ SERIOASĂ, dinamică pentru AGENT COMERCIAL. Telefon 281981. (19058)

Angajez BRUTARI cu experiență, str. Abrud nr. 44. (19068)

Angajez ȘOFER. Arad, str. Iakob Kardoș nr. 48. (19067)

SOCIETATE COMERCIALĂ angajăm VÂNZĂTOR piese auto cu experiență. Telefon 094.577.930. (19116)

Angajăm COFETARI cu experiență, Telefon 254304, orele 10-15. (19106)

„SIRIUS" angajează VÂNZĂTOARE-GESTIONARĂ, cunoștințe operare calculator și CONTABILĂ. Telefon 255545. (19104)

SC „PREMIER" SRL, Calea Timișorii nr. 164, angajează ZIDARI cu înaltă calificare, retribuție la normă. Telefon 098-621657. (19079)

Firmă ITALIANĂ de producție, angajează SUDOR CO2; salarizare deosebită, vârsta maxim 35 ani. Telefon 217121; 092.315.686. (19132)

ANGAJEZ VÂNZĂTOARE magazin alimentar, cu program non-stop. Telefon 094.621.968. (19152)

ANGAJEZ urgent persoană serioasă, PAZNIC de NOAPTE, pentru casă; ofer 100 DM/lună. Telefon 092.344.705. (19180)

ANGAJEZ MĂCELAR MEZELAR. Telefon 231906, după ora 20. (19198)

PRESTĂRI SERVICII

Școala de șoferi „BELC" completează seria, cat. B; C; E. Telefon 223004, 216570, CASA SINDICATELOR. 819043)

EXECUTĂM construcții noi, predare la cheie; REPARAȚII, FINISAJE. Telefon 258771; 094.534.726. (18212)

Școala PODOABĂ, Calea VICTORIEI 34, ACREDITATĂ, înscrie pentru categoria B, C, E; rezultate deosebite. Telefon 256050; 243626. (18447)

Repar MAȘINI spălat AUTOMATE, românești, import. Telefon 236055, 270518. (19033)

CURSURI calificare, direcția muncii: MECANIC AUTO, TINICHIGIU AUTO, STIVUITORIST. Telefon 252860. (19061)

RAPID și CALITATE: zidării, tencuieli, zugrăveli, parchetări, faianțări, șarpante, hidroizolații, instalații sanitare. Telefon 094.267.838. (19057)

EXECUTĂM, prețuri convenabile: tencuieli, teracote, zigrăveli, gletuieli, hidroizolații. Telefon 211646. (19165)

DIVERSE

Ofer ÎMPRUMUT VALUTĂ, garanții imobiliare în Arad. Telefon 249206, 092.294.842. (19018)

SOCIETATE COMERCIALĂ vinde STÂLPI și FERME METALICE. Telefon 057/281862; 057/287892. (19011)

SC „ARCONS" SA, str. I. Antonescu nr.14-16, înscrie pentru cursul de calificare în meseriile: ZIDAR, ZUGRAV, DULGHER, FIERAR BETONIST, TÂMPLAR, INSTALATOR sanitar și gaze, ELECTRICIAN. Telefon 254329, int.23. (18971)

Ofer avantajos VALUTĂ împrumut cu garanții imobiliare. Telefon 250783. (19114)

TURISM

ATLASSIB

Efectuează zilnic transport de persoane în GERMANIA, AUSTRIA și FRANȚA, la prețuri accesibile cu autocare moderne.

NOU!!! ITALIA cu tranzit AUSTRIA, SUEDIA cu tranzit POLONIA și UNGARIA la BUDAPESTA.

IMPORTANT! Prin „ATLASSIB" puteți călători în toată EUROPA: BELGIA, OLANDA, DANEMARCA, FINLANDA, NORVEGIA, ANGLIA, SPANIA, PORTUGALIA.

Pentru grupuri organizate, închiriem autocare și microbuze moderne.

„ATLASSIB" efectuează servicii de mesagerie, asigurări medicale și cărți verzi.

Agențiile din centru: telefon 251871 și 252727 și AUTOGARĂ, telefon 270562.

VĂ AȘTEPTĂM, zilnic. (c. 17)

AGENȚIA DE TURISM „SEMO TOUR" ARAD

vă oferă:

- excursie - FRANȚA în 21 AUGUST, 20 SEPTEMBRIE ȘI 5 OCTOMBRIE
- PREȚURI DE EXCEPȚIE la MAMAIA, NEPTUN, SATURN și EFORIE NORD.
- excursii lunare în EGIPT, ITALIA, SPANIA, GRECIA, ISRAEL, ANGLIA, MAROC, MAREA EGEE, AUSTRIA, FRANȚA; săptămânale în: DUBAI, CHINA și TUNISIA, THAILANDA, INSULELE MALDIVE, MEXIC, la prețuri fără concurență.
- excursii individuale în CROAȚIA și UNGARIA.
- bilete de odihnă și tratament la: FELIX, HERCULANE, OLĂNEȘTI, GOVORA, POIANA BRAȘOV, VORONEȚ, VOINEASA, MAMAIA, NEPTUN.

Informații telefon/ fax 057 - 283311 sau str. Eminescu nr. 13. VĂ AȘTEPTĂM! (c. 1000)

MIRIAM OH

VARA 99

Noi vă oferim ...

GRECIA Sejur 13 zile
August - 213 USD/pers
Septembrie - 160 USD/pers
cazare + transport

BALATON SI CROATIA
La cele mai mici prețurit

OFERTĂ SPECIALĂ
PESCUIT ÎN DELTA DUNĂRII
6 zile cazare+3 mese/zi + transport naval asigurat de la Tulcea tur - retur + 5 zile de chirie barcă pentru pescuit.

Total - 135 USD/pers în lei la cursul zilei

BILETE AVION
Orice destinație

Dumneavoastră alegeți !

Tel. 250.230; 256.620

SCHIMBURI

Schimb apartament 4 camere cu casă în Arad sau județ. Informații telefon 281968, 289771. (19009)

ÎNCHIRIERI

Doresc să închiriez garsonieră sau apartament (ne)mobilat. Telefon 235784; 094.592.290. (18989)

Închiriez (ofer) locuință (ne)mobilată. Telefon 235784; 094.592.290. (18989)

Ofer spre închiriere CABINET STOMATOLOGIC foarte bine dotat, aparatură germană, central, A. Vlaicu; spațiu ultramodern pentru cabinete medicale sau birouri. Telefon 289056. (18943)

Ofer spre închiriere garaj, zona Podgoria. Telefon 231094. (18982)

Doresc să închiriez garsonieră sau apartament 2 camere, în Lipova. Informații telefon 561426. (3629497)

Închiriez spațiu comercial bloc 301. Telefon 094.708.200. (17870)

Ofer pentru închiriere apartament 2 camere, lângă Teatru, amenajat occidental, 250 DM. Telefon 281195. (18248)

Dau în chirie apartament 2 camere, complet mobilat, bl. 304C. Telefon 094-625880. (18911)

Ofer spre închiriere apartament două camere, mobilat, zona Spitalului Județean. Telefon 231333. (18918)

Primesc o fată în gazdă, zonă centrală. Telefon 284933. (19071)

Ofer spre închiriere spațiu comercial, str. I. Antonescu nr. 25. Telefon 222193, 251881. (19049)

Închiriez apartament mobilat 2 camere, Podgoria, 200 DM, lunar. Telefon 221679. (19096)

Primesc două fete în gazdă. Telefon 257061. (19111)

Caut pentru închiriere apartament mobilat 1 sau 2 camere, zonă centrală. Telefon 270872. (19112)

Dau în chirie garsonieră, zona Micălaca, nemobilată. Telefon 245363. (19123)

Ofer spre închiriere apartament 2 camere, central, nemobilat, cu telefon. Informații telefon 289174, după ora 17. (19162)

Caut să închiriez spațiu comercial 60-100 mp, zonă bună. Telefon 092.828.109. (19154)

Închiriez hală 270 mp, cu birou. Telefon 272676, zilnic orele 7-15.

Închiriez apartament una cameră, mobilat. Telefon 277105. (19184)

PIERDERI

Pierdut carnet șomaj pe numele Vâlceanu Daniela eliberat de DMPS Arad. Îl declar nul. (19115)

Pierdut carnet șomaj nr. 4559 eliberat de DMPS Arad.O.M. Lipova pe numele Rus Alexandru. Îl declar nul. (3629499)

† DECESE †

† Cu profundă durere anunțăm stingerea din viață a iubitei noastre

dr. BORHA FELICIA.

Amintirea chipului tău drag și noblețea sufletului său, ne vor însoți neîncetat pe drumul vieții noastre.

Înmormântarea va avea loc azi, 20 iulie 1999, ora 16, de la Capela Cimitirului Eternitatea. Familia îndoliată.

Cu adâncă durere anunțăm încetarea din viață după o lungă și grea suferință a iubitului nostru soț, tată, frate și bunic

ing. POZDĂRE ROMULUS-NICOLAE,

în vârstă de 68 ani. Înmormântarea va avea loc azi, 20 iulie, ora 15, de la Capela Cimitirului Eternitatea. Dumnezeu să-i odihnească sufletul în pace! Familia îndoliată.

Cu durere în suflet anunțăm decesul bunului nostru tătic și soț, ȘOIMOȘAN GHEORGHE, din CONOP. Înmormântarea va avea loc azi, 20 iulie 1999, ora 13, în Conop. Soția Maria, copiii Ana și Ioan și nepoții Ana Maria, Dorina, Ioan, Maria, Gabriel.

Cu adâncă durere anunțăm plecarea la locul veșniciei, după o lungă și grea suferință, la 76 ani, a celei care a fost mamă, bunică, străbunică, TĂUTAN MARIA. Înmormântarea va avea loc azi, 20 iulie 1999, ora 15, la Cimitirul din Sântana, Dumnezeu s-o odihnească în pace! Familia îndoliată.

SERVICII FUNERARE

SC „NOSFERATU" SRL, este alături de dumneavoastră în momentele grele, asigurând SERVICII FUNERARE COMPLETE în condiții de calitate occidentală (inclusiv SPĂLAT, ÎMBĂLSĂMAT; ORGANIZĂM POMENI) la prețuri minime. OFERTĂ SPECIALĂ: sicriu brad, respete, cruce, 750.000 lei. Str. Ghiba Birta nr. 26; telefon 270437, 094 554 874, NON-STOP. Transportul pe raza localității este gratuit!!! (c. 978)

POMPE FUNEBRE
NON-STOP
RO-STYL-COMPANY
FIRMĂ PRODUCĂTOARE DE SICRIE
str. M. Eminescu nr. 4,
telefon 057-211929, 094.537.715; 094.558.712.
totul într-un singur loc, la preț de producător și calitate occidentală
* ÎMBRĂCAT GRATUIT
* ÎMBĂLSĂMAT-COSMETIZAT- pe timp de VARĂ, LA JUMĂTATE de PREȚ.
*SICRIE 10 modele (400.000 lei-1.600.000 lei)
* LENJERIE deces- 7 modele (160.000 lei-600.000 lei)
*CRUCI, LUMÂNĂRI...
TRANSPORT în ARAD GRATUIT.
TRANSPORT GRATUIT la firmele de pompe funebre, pentru ca să puteți compara prețurile și calitatea.

† CONDOLEANȚE †

Regretăm nespus prematura trecere acolo unde nu este durere, nici suspin, a unchiului ȘOIMOȘAN GHEORGHE, din CONOP. Odihnească-se în pace! Familia Bora. 819048)

Regretăm profund trecerea în veșnicie a verișoarei și mătușii noastre dragi

PUICA LUCREȚIA

din comuna SOCODOR și suntem alături de familia îndurerată. Dumnezeu s-o odihnească în pace! Familia Bontău Gheorghe și familia Crișan Vasile. (19053)

Consiliul de Administrație al Companiei de Transport Public Arad este alături de domnul

DUMITRU NICA

în marea durere pricinuită de decesul mamei sale și transmite sincere condoleanțe familiei îndoliate. (19066)

Colectivul Grupului Școlar de Industrie Alimentară Arad este alături de doamna director POZDĂRE ZENOVIA și familia sa în durerea pricinuită de moartea iubitului lor tată, socru și bunic ing. POZDĂRE ROMULUS NICOLAE și transmite sincere condoleanțe. (19069)

Colectivul SC „PASTORALA" SA este alături de director, ing. Pozdăre Mircea în marea durere pricinuită de trecerea în neființă a tatălui și transmite sincere condoleanțe. (19077)

Suntem alături de prietena noastră Puică Ani la moartea fulgerătoare a mamei dragi. Sincere condoleanțe transmite Nuți Selyem cu familia Maura și Peter. (19088)

Sincere condoleanțe familiei îndoliate, la decesul celui care a fost, POZDĂRE ROMULUS. Dumnezeu să-l odihnească în pace! Familia Ardelean Aurel și Dorina. (19134)

Colectivul Direcției Medicale din cadrul Casei Județene de Asigurări de Sănătate, este alături de colega NICA RODICA, la decesul mamei soacre și transmite sincere condoleanțe întregii familii. (19142)

Suntem alături de familiile PUICA și GALL în greaua încercare pricinuită de moartea celei care a fost PUICA LUCREȚIA. Sincere condoleanțe familiei îndoliate. Locatarii blocului K, Piața Gării. (19175)

Întregul colectiv al Grupului Școlar de Industrie Alimentară Arad, este alături de familia prof. CRIȘAN IOAN, în marea durere pricinuită de trecerea în neființă a mamei dragi. Sincere condoleanțe! (19178)

Centrul de Sănătate Sântana, transmite sincere condoleanțe doamnei BUPTE VIORICA, prin trecerea în neființă a mamei dragi. (3629598)

† COMEMORĂRI †

Azi, 20 iulie 1999, se împlinesc 7 ani de când soția mea GRIGORE ILEANA, ne-a părăsit . Suflet blând și bun vino după mine și du-mă lângă tine, că tare mi-e dor de tine și sunt tare bolnav. Te plânge soțul tău Neculai Grigore, copiii: Sorin și soția lui Adinela, Nelu și Costi cu soțiile și nepoții tăi. Dumnezeu să te odihnească! (18934)

Se împlinesc astăzi, 6 ani de la trecerea în neființă a celui care a fost ROȘU COSTACHE cel mai bun soț, tată, unchi și bunic. Dumnezeu să-l odihnească în pace! Familia. (19121)

În data de 21 iulie se împlinesc 15 ani de când a plecat pe drumul fără întoarcere cel mai bun și iubit soț, tată și bunic

av. HOFFMANN LADISLAU.

Slujba de pomenire se va oficia la mormântul său din Cimitirul Eternitatea, miercuri 21 iulie, ora 18, vizavi de administrația cimitirului. Toți cei care l-au cunoscut sunt invitați să participe. Soția, copiii și nepoții. (19108)

Se împlinesc 17 ani de la trecerea în neființă a celui care a fost

SURICESCU TEODOR.

Nu te vom uita: soția, copiii și nepoatele. Odihnească-se în pace! (3629497)

S-a scurs un an de lacrimi și durere de când a plecat dintre noi, cel mai iubit soț, tată și bunic, DAVID IOAN din CHIȘINEU-CRIȘ. Dragă tată, cât ai trăit ne-ai iubit, cât vom trăi te vom plânge! Smeriți ne plecăm fruntea în fața crucii tale și în rugăciunile noastre rugăm pe bunul Dumnezeu ca trupul tău să-și găsească pacea și odihna veșnică. (3629639)

Un gând, o lacrimă, o floare pe tristul tău mormânt, azi, când se împlinește un an de la decesul bunicii mele GIURGIU ELISABETA din SÂNTANA. Nu te voi uita niciodată! Nepoata Dana Giurgiu. (19140)

Astăzi se împlinesc 3 ani de la trecerea în neființă a celei ce a fost cea mai iubită mamă, bunică, străbunică, HODRE ANA. Te vom păstra întotdeauna în memoria noastră. Familia Hodre. (19155)

Acum la 2 ani de la despărțirea fulgerătoare, cu aceeași tristețe și jale, ne plecăm fruntea la mormântul dragului nostru soț, tată, frate și socru,

POLEAC FLORIN.

Cât ai trăit te-am iubit, cât vom trăi te vom plânge! Familia îndurerată. (19199)

S.C. BODIMAR IMPEX SRL ARAD

Tel. 057/270078; 270079.
în incinta Depozitului de lângă podul din Grădiște
Vă oferim:

▼ Ciment 45.500 lei/sac; Var 22.500 lei/sac; Ipsos; Aracet; Glet; Bitum; Binale; Ciment autonivelator; Plăci azbociment; Ciment alb; Vopsea lavabilă; Rabitz; Plasă sârmă; Plăci „BITUWELL" (import Germania); Plăci policarbonat - transparente (import Germania); Fibră de sticlă (import Italia)

▼ Plăci „KNAUF" de 9,5 = 39.500 lei/mp; de 12,5 = 41.500 lei/mp.
pt. umezeală, de 12,5 = 61.500 lei/mp.

▼ Cărămidă de sticlă transparentă (5 sortimente - din gama SOLARIS); Cărămidă de sticlă colorată (5 sortimente - din gama SOLARIS)

▼ Membrane bituminoase „BITUBIT" (import Ungaria); Folie protectoare sub țiglă - 13.000 lei/mp;

▼ Parchet laminat (6 sortimente); Lambriuri laminate (29 nuanțe); Jgheaburi și burlane PVC (import Belgia)

▼ ISOPINK - folie protectoare sub parchet (import SUA)

▼ Pavaj curte; Marmură; Granit; Mozaic (Rușchita);

▼ Tavane caserate;

▼ Cărămidă „POROTON"

▼ Blocuri ceramice (5 sortimente) - import Ungaria;

▼ B.C.A. - 585.000 lei/mc (în Arad)

NOU:

- Vată minerală de la 5 cm la 12 cm (import SUA)
- Polistiren de la 1 cm la 20 cm (expandat și extrudat)
- Membrane bituminoase cu bitum aditivat flexibilitate la rece (-5° – -25°)

PREȚURILE INCLUD TVA

Asigurăm transport pe raza județului Arad

Vă așteptăm! (5213991)

SC „BODIMAR IMPEX" SRL

Telefon: 270078; 270079.

VINDE:

LEMNE ȘI CĂRBUNI la depozitul din Grădiște, str. Ardealului nr. 2 (lângă pod)

ASIGURĂM TRANSPORT PE RAZA JUDEȚULUI.

(5213991)

ȘCOALA POSTLICEALĂ SANITARĂ CHRISTIANA ARAD

CALEA VICTORIEI NR. 1-3
ANUNȚĂ:
ȘCOLARIZAREA ÎN ANUL ȘCOLAR 1999-2000 A URMĂTOARELOR SPECIALIZĂRI.

- **ASISTENT MEDICAL DE OCROTIRE: 60 LOCURI**
- **ASISTENT BALNEOFIZIOTERAPIE: 30 LOCURI**

ÎNSCRIERILE, ÎN 16 AUGUST 1999.
CONCURSUL DE ADMITERE: **17 SEPTEMBRIE** (TEST GRILĂ)
INFORMAȚII LA TELEFON: 057/281497.

(5224094)

S.C. SAMOS PRODIMPEX S.R.L.

Str. Matei Corvin, km 3

S.C. SAMOS PRODIMPEX S.R.L. Oradea, Balastiera Episcopia Bihor vinde din stoc și producția curentă agregate de balastieră naturale și concasate, sorturile 0-3; 3-7; 7-15; 15 - 30 mm.

Se asigură livrarea cu încărcare în auto și vagonabil pe cale ferată. Informații suplimentare la telefon 059/146050 sau 092/526257.

(659349)

VREI SĂ TE GOSPODĂREȘTI?
CAUTĂ MAGAZINUL

LANȚUL-SANEX

ARAD, CALEA TIMIȘORII NR. 39 TEL. 287776/287340
ORAR ZILNIC 9-18; SÂMBĂTA 9-13

UN MAGAZIN UNDE GĂSEȘTI DE TOATE!

ARTICOLE UZ GOSPODĂRESC: LOPEȚI, CUIE, SCULE, VOPSELE, PENSULE

ARTICOLE UZ CASNIC: BOILERE, SOBE, HIDROFOARE, CABLURI, BECURI, PRIZE, CORPURI ILUMINAT, CAZANE BAIE ETC.

MATERIALE PENTRU INSTALAȚII: SANITARE, APĂ ȘI GAZ, GRESIE ȘI FAIANȚĂ, ȚEVI PVC, ȚEVI NEGRE ȘI ZINCATE, CORNIER, TABLĂ NEAGRĂ ȘI ZINCATĂ, VATĂ MINERALĂ, MEMBRANĂ BITUMINOASĂ ETC.

OFERTĂ DE SEZON:
- FOLIE SOLAR - 19.900 LEI/KG; - INCUBATOR 60 OUĂ - 349.000 LEI; - PLASĂ GARD - 14.500 LEI/KG; - JGHEAB PVC - 19.600 LEI/M; - CUIE- 9.000 LEI/KG

NU UITA! GĂSEȘTI ORICE!

(659341)

Consiliul de administrație al SC PARC SA Arad

convoacă

Adunarea Generală Extraordinară a Acționarilor la data de 17.08.1999, orele 11,00, la sediul societății din Arad, Bd. Dragalina, nr. 25. În cazul în care la prima convocare nu vor fi îndeplinite prevederile legale, adunarea generală va avea loc în ziua de 18.08.1999, în același loc, la aceeași oră.

Ordinea de zi este următoarea:

1. - Aprobarea de principiu a modificării Actului constitutiv/Statutului, referitor la administrarea societății, după cum urmează: „Societatea este administrată de către persoane fizice sau juridice, române sau străine, în baza unui contract de administrare.
Principalele atribuții ale administratorului sunt cele prevăzute în contractul de administrare.
Prevederile contractului se completează cu dispozițiile Legii nr. 31/1990, republicată, precum și cu prevederile Codului comercial și ale Codului civil, aplicabile."
2. - Începerea procedurii de selecție a administratorilor, respectiv:
- Constituirea comisiei de selecție a administratorilor
- Aprobarea remunerării lunare a membrilor comisiei de selecție.
3. - Diverse.

DIRECTOR GENERAL
Ing. **BUJOR COSTAN**

(5224090)

Archimina

O pată de culoare !

Str. Episcopiei Nr. 58 Tel: 281338
Calea A. Vlaicu Bl. I Fax: 285200

(659298)

IATSA ARAD DEALER DAEWOO

DAEWOO

OFERTĂ SPECIALĂ ÎN LEASING

PREȚ VECHI 9.450 USD — PREȚ NOU 8.950 USD

PREȚ VECHI 13.800 USD — PREȚ NOU 12.800 USD

Telefon 950

Reducere 5% pentru plata cash (la CIELO)
Se asigură service în perioada de garanție şi post garanție

(659298)

INTERNATIONAL COMPUTER SCHOOL ARAD

vă oferă următoarele cursuri:

- **OPERATOR PC** - 60 ore
- **CONTABILITATE** teoretică și computerizată - 75 ore
- **LIMBA ENGLEZĂ** - Nivel începători - 70 ore

Avize ale Ministerului Educației Naționale nr. 1576/1995 și 2905/1998

PLATA ÎN 3-4 RATE!

Informații: tel. 23.03.09 sau la sediul Arad, P-ța Sporturilor Bl. 25, parter (IIRUC SA) zilnic - orele 8,00-20,00.

(5224086)

VOPSEȘTE NEMȚEȘTE

düfa

Distribuitor autorizat
Angajează: REPREZENTANȚI VÂNZĂRI pentru Arad.

condiții:
- vârsta max. 30 ani
- studii superioare reprezintă avantaj

Informații telefon: 092 203 246
054 232 392

Trimiteți C.V. la fax: 054232392 până la data de 23 iulie 1999.

(5224088)

Ofertă excepțională!

DACIA LA PREȚ DE UZINĂ

Vindem din stoc toate tipurile de autoturisme DACIA la preț de UZINĂ.
Vă oferim: **Bacia Berlină, Breack, Papuc și Nova.**
Cei interesați pot vizita și cumpăra imediat autoturismul dorit din standul

S.C. AUTOSERVICE SRL Arad

Câmpul Liniștii Nr. 1 (vizavi de vama de interior Arad).
Telefoane: 247535; 092-388166
092-826559; 092-701790.

(659243)

BIROTICĂ

Leximis® Splaiul Gen. Gh. Magheru Bl. 329B (Micalaca)
Tel./Fax: 057/270111; 270100, Arad

Distribuitor autorizat de CALITATE

- SEIFURI
- APARATE DE NUMĂRAT BANI
- DETECTOARE DE BANCNOTE FALSE

SIGURANȚĂ

S.C. „TRANS-ARAD" S.A. ARAD

Continuă să organizeze licitație publică în vederea vânzării activului societății situat în localitatea Lipova, str. Avram Iancu nr. 23/A. Următoarea licitație va avea loc joi, 22.07.1999, ora 10,00 la sediul societății din Arad, str. Eftimie Murgu nr. 82-83.

În caz de neadjudecare, licitația se va repeta în fiecare joi, în aceleași condiții.

Informații suplimentare se pot obține zilnic între orele 7-15 la telefon 057/256203 și 057/256245 sau la sediul societății, unde se pot obține și caietele de sarcini aferente.

(5224097)

MaSe

S.C. Management Service S.R.L.

Vinde materiale pentru instalații electrice la cele mai mici prețuri

- CABLURI ȘI CONDUCTORI ELECTRICI
- APARATAJ ELECTRIC (PRIZE, ÎNTRERUPĂTOARE, FIȘE)
- CORPURI DE ILUMINAT
- BECURI ȘI TUBURI FLUORESCENTE
- TABLOURI ELECTRICE
- TUBURI PVC ELECTROIZOLANTE

Arad, Str. Andrei Șaguna nr. 58 (lângă formația de pompieri).
Telefon: 251311, mobil: 092 779248. (5224061)

BANCA ROMÂNĂ PENTRU DEZVOLTARE
GROUPE SOCIÉTÉ GÉNÉRALE
Sucursala Județeană ARAD
Bd. Revoluției nr. 5-7
Telefon 253280

ADEVĂRUL
COTIDIAN INDEPENDENT ARAD

Anul XI, nr. 2749

Miercuri, 21 iulie 1999 ● 16 pagini ● 1400 lei ● e-mail: adevarul@net.ro

BRAT Publicație auditată în semestrul I 1998. Tiraj mediu zilnic vândut: 35.948

WEST BANK
ARAD, B-dul Revoluției nr. 88
TELEFON: 284.888
FAX: 285.202
ACORDĂ DOBÂNZI ATRACTIVE LA DEPOZITE PERSOANE FIZICE ȘI PERSOANE JURIDICE

SE POATE REPETA „PRIN NOI ÎNȘINE“?

Poate nu toți românii știu că liberalii sunt cei care au pus temeliile României moderne. Ei au lansat celebrul „prin noi înșine“ și cu acest slogan au reușit. Va trebui însă să recunoaștem că altele erau condițiile interne și externe din acele vremuri. Potențialul României era imens, petrolul românesc cucerea Europa și firmele străine se călcau pe bătături să prindă un loc în România. La un moment dat, leul românesc bătea dolarul. Însă cu toate implantațiile străine în economia românească, întreprinzători români, neagasați de fiscalități uriașe ca în zilele noastre, au construit imperii financiare și s-au bătut de la egal la egal cu străinii. România a devenit un stat modern în mare parte datorită românilor.

Comunismul a ras din temelii proprietatea privată. Toată construcția capitalistă a fost făcută una cu pământul din punct de vedere al infrastructurii. Au rămas de la capitaliști fabrici, uzine, muncitori și ingineri care nu munceau doar ca să treacă timpul. Socialismul a încercat să construiască o orânduire nouă, a fost fabricat și omul nou, pe care nu are rost să-l mai definesc eu acum și eforturi uriașe ale poporului s-au concretizat într-o industrie în cea mai mare parte necompetitivă. Bolovanul lui Sisif a luat-o înapoi spre prăpastie. După revoluție, generații obosite au încercat să aburce din nou bolovanul spre vârful muntelui. După zece ani de eforturi ... sisifice, suntem pe fundul prăpastiei. Capitalul autohton e aproape inexistent, iar cel străin nu găsește drumul spre România.

Situația a ajuns să-l îngrijoreze până și pe superoptimistul Emil Constantinescu. Atât de mult a mizat președintele României pe cartea Occidentului și atât de mare îi este iluzia încât umorile prezidențiale, care se manifestă periodic, au dat în clocot. Președintele Constantinescu a tras un perdaf Vestului. Un lucru explicabil dacă se ia în considerare atitudinea occidentalilor față de România.

I. IERCAN

(Continuare în pagina a 5-a)

Tentativă de evadare, la Lipova

FOCURILE DE PISTOL TRASE DUPĂ EVADAT AU LOVIT DOUĂ FEMEI

◆ Evadatul a fost prins după puțin timp

Un incident neobișnuit a avut loc ieri, în jurul orei 10,45, în zona Judecătoriei din Lipova. Pau Dănuț-Costin, de 22 ani, din satul Răchita, comuna Dumbrava (Timiș), reținut în Penitenciarul Arad pentru mai multe infracțiuni, a fost dus la Judecătoria Lipova pentru proces. După finalizarea acestuia, în timp ce era condus spre mașina penitenciarului (parcată în curtea judecătoriei), Pau a reușit să-și desprindă cătușele și să fugă. Șeful escortei, plutonier adjutant la penitenciar, l-a somat și a tras mai multe focuri de pistol care nu l-au atins pe fugar... În schimb, din nefericire, două femei, care treceau întâmplător pe la colțul străzii, au fost lovite de gloanțe. Tănase Rodica, 27 ani, mamă a cinci copii, și Tănase Monica, 22 ani, ambele din Alioș - jud. Timiș, au fost rănite - prima, în zona pieptului, iar a doua, în picior. Una dintre ele, fiind însărcinată în luna a șasea, a fost transportată la spitalul din Timișoara. Viața lor este în afara oricărui pericol.

Pau Dănuț-Costin a fost prins după câteva sute de metri. El a mai avut o tentativă de evadare în urmă cu doi ani, când era în detenție la închisoarea militară Caracal, pentru dezertare. Incidentul este anchetat de procurorii Parchetului Militar Timișoara.

DORU SAVA

UN INDIVID PRIMEJDIOS ȘI VIOLENT: ING. DIMITRIE MUSCĂ

Vadit încurcat de grijile atâtor firme pe cap...

În timp ce ing. Muscă Dimitrie își rotunjește averile, cei care au pământul la Combinatul Agro Curtici sărăcesc. Acest individ fără scrupule s-a dat mare pedeserist, a profitat de partidul aflat la putere, a obținut sprijinul acestuia pentru o idee pe care a prezentat-o ca fiind nobilă. Aceea de a nu distruge bunurile realizate prin sudoarea poporului și a lucra pământul în asociație în folosul țăranilor și al celor care dețin pământ în cadrul fostului CAP. Această goangă care a dus în eroare PDSR-ul pe plan central și local, a transformat CAP „Lumea Nouă” în „lumea” lui Muscă. De aici, profituri uriașe care figurează însă în bilanțul economico-financiar pe 1998 la capitolul pierderi.

D. Z.
Foto: **M. CANCIU**

(Continuare în pagina a 4-a)

Da' pălărie pentru eclipsă n-aveți?

Foto: AL. MARIANUT

Sport

PERFORMANȚĂ FĂRĂ PRECEDENT ÎN TENISUL DE CÂMP ARĂDEAN

ROBERT KOTROCZO a câștigat turneul I. T. F. din Malta și a intrat în TOP 10!

Pag. 10

A fost reînființată

INSPECȚIA SANITARĂ DE STAT ARAD

Pag. 3

Pe strada, în cartierul și în localitatea ta se întâmplă multe lucruri interesante. Vrei să le cunoști, vrei să afli tot ce se petrece în jurul tău. Vrei să știi ce fac dar mai ales ce nu fac autoritățile locale, cum te reprezintă cei pe care i-ai ales, cum sunt cheltuiți banii tăi. Vrei să fii zilnic bine și corect informat? Ai nevoie de un ziar în care să găsești răspuns la întrebările care te frământă?

ABONEAZĂ-TE LA ADEVĂRUL

■ Pentru luna august prețul abonamentului este de numai 20.000 lei ■ Se pot face abonamente și pe următoarele trei sau șase luni ■ Abonații pot câștiga lunar 10 premii de fidelitate în valoare de o jumătate de milion de lei fiecare.

◆ La sfârșitul anului, abonaților le vor fi oferite premii speciale în valoare de zeci de milioane de lei.

Citește „ADEVĂRUL” – cotidianul care îți oferă, cu promptitudine, cele mai interesante și utile informații

MOBIL VENEZIA
■ MOBILIER MODERN LA COMANDĂ
■ AMENAJĂRI SPAȚII COMERCIALE
■ MATERIALE IMPORT
■ CALITATE SUPERIOARĂ
STR. VIȘINULUI NR. 74
TEL: 057/224885
092/777361

BANCA POPULARĂ PHOENIX
DOAR ÎMPREUNĂ VOM PROSPERA
2900 ARAD, Str. Gh. Popa (fostă Stejarului) nr. 5
Telefoane 257146, 253425, 253405
■ deschidere de conturi în lei și valută
■ păstrarea disponibilităților în lei și valută
■ depozite în lei și valută
■ linii de credit

UȘI ȘI FERESTRE DIN ALUMINIU ȘI P.V.C. GEAM TERMOPAN
ALGLASS
MOBILIER LA COMANDĂ
FIRME ȘI RECLAME
STR ROȘIORI 26
TEL/FAX/ 057/289053

PREȚURI DECENTE
la tâmplărie din ALUMINIU
◆ Apelați la S.C.
SERGIU-GEANINA
și veți afla prețurile la
● Tâmplărie aluminiu din import și românești
● P.V.C. și geamuri
● Rolete și jaluzele
Telefon: 279699; 092292559
Arad, Str. Voinicilor, Nr. 34.

CALENDAR

▼ Astăzi, Soarele răsare la ora 5 și 46 de minute și apune la ora 21 și 4 minute.

▼ Au trecut 202 zile din acest an. Au mai rămas 163 zile până în 2000!

▼ **Praznicul zilei: Biserica ortodoxă**: Cuv. Simeon și Ioan; Sf. Prooroc Iezechiel; **Biserica romano-catolică**: Laurențiu din Brindisi, Daniel; **Biserica greco-catolică**: Sf. Maria Magdalena, cea întocmai cu Apostolii.

Scrisoare deschisă către dl. Gheorghe Neamțiu, Prefectul Județului Arad

La inițiativa Primăriei Sântana și a Poliției locale s-a dispus interzicerea circulației pe strada Muncii, stradă asfaltată, care face legătura cu gara Sântana și pe care s-au plantat indicatoare de circulație care au costat milioane de lei, deși cele vechi erau valabile. Circulația a fost deviată pe strada Mihai Eminescu și pe alte străzi.

Noi, locuitorii străzii Eminescu, am cerut Consiliului Local Sântana să revadă hotărârea de interzicere a circulației pe strada Muncii pentru că strada Eminescu, din strada Mihai Viteazul până în strada Bicazului, face parte din zona centrală (A), ca și strada Muncii, și nu este posibilă circulația autovehiculelor din următoarele motive: * strada Eminescu reprezintă partea cea mai joasă a comunei (aici era odinioară o baltă) și este canalizată, terenul fiind nivelat prin aducerea de pământ și balast; * pentru că nu este modernizată, praful poluează atmosfera; * la trecerea mașinilor grele trepidează casele din jur, iar canalizarea poate fi distrusă; * structura de rezistență a solului nu permite circulația mașinilor grele; * din cauza gropilor poluarea sonoră întrece limita permisă.

Menționăm că Hotărârea Consiliului Local din 24 iunie 1999 de a pietrui și bordura strada Eminescu și de a interzice circulația pe strada Muncii este netemeinică pentru că membrii comisiei care au avizat circulația pe strada Eminescu nu au pregătirea necesară în materie de drumuri și nu sunt bani la buget pentru astfel de lucrare. Noi considerăm că numai după modernizarea străzii noastre se poate dirija circulația pe ea și, cum Sântana nu este încă oraș, se poate circula, ca și până acum, pe strada Muncii, stradă modernizată care permite circulația mașinilor grele. Am sugera să se modernizeze strada Cloșca, de la periferia comunei, care dă în strada Ghioceilor și merge până la gară. S-ar evita poluarea fizică și sonoră din centrul localității. Cu banii investiți în indicatoarele rutiere din strada Muncii s-ar fi putut moderniza o stradă pentru ca în Sântana să nu mai fie praf și iarna noroi.

În speranța că ne veți ajuta să îndreptăm răul, vă mulțumim.

N.R. Scrisoarea este semnată de mai mulți locuitori ai comunei Sântana.

A venit BARZA!

Arad: Covaci Larisa, Vanci Anca Florina, Ivanovici Denis, Stoica Ionuț Dorel, Lerinț Paul Octavian, Păsculescu Dănuț Florin, Moț Robert Adrian, Jencov Renate Evelyn, Bărac - Zbârcea Valentin, Tătar Alexandru Denisa.

Ineu: Benea Andrei Radu Ștefan, Lingurar Marius Alexandru, Todoca Beniamin Alex, Irina Alin Daniel Ionuț.

Lipova: Dulhaz Gianina, Cazimir Mariana.

VREMEA

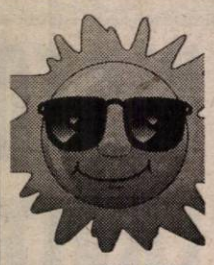

Vremea va fi predominant frumoasă și va continua să se încălzească. Cerul va fi mai mult senin, variabil după-amiaza. Vântul va sufla, în general, slab.

Temperaturi maxime: 28 la 31°C.

Temperaturi minime: 14 la 17° C.

Meteorolog, Dana Gâvruță

CINEMATOGRAFE

Dacia: Marțianul meu sonat (SUA) 11,45; 14; 16; 18; 20; 22

Mureșul: 8 mm (SUA) 9,30; 12; 14; 16,30; 19

Arta: Bean - O comedie dezastru (SUA) 15; 17; 19

Sala mică: Printul Egiptului (SUA) 15,30; 17,30

Grădina de vară: Bean - O comedie dezastru (SUA) 21,30

Progresul: Afaceri necurate (SUA) 18,00

Ziarul „ADEVĂRUL" utilizează informații transmise de agențiile de presă MEDIAFAX și ROMPRES.

„ADEVĂRUL" VĂ ASCULTĂ

La telefonul dimineții, 280944, între orele 9,00-12,00

◆ Doamna **Maria Zegrea**, domiciliată pe B-dul Revoluției nr. 26-38, sc. B, ap. 4, fiind bolnavă (în vârstă de 70 ani), este îngrijită zilnic de o persoană care, astfel, „locuiește" 3-4 ore pe zi, în apartamentul dânsei. Cititoarea noastră întreabă dacă trebuie să plătească cheltuielile și pentru această persoană.

Domnul **Pavel Ciurdaru**, secretar ULALA, ne-a spus că, în acest caz, răspunsul este categoric, **nu! Doamna Zegrea** nu trebuie să plătească în plus pentru această persoană, pentru că așa prevede legea în vigoare.

◆ Domnul **Iosif Tămaș**, de pe Aleea Hipocrat nr. 2, întreabă: „De ce Romtelecom nu a găsit bani pentru confecționarea, în colaborare cu Poșta, a unor bare de susținere lângă scările de acces în Oficiul Poștal din Vlaicu?".

Pentru acest lucru, probabil Romtelecom așteaptă o nouă majorare a prețurilor serviciilor. Deocamdată, niște bani serioși au fost consumați pe tot felul de plante...

◆ Domnul **Ioan Potrovita** (Iuliu Maniu, Bl. P3, ap. 44, et. 10, telefon 234677), dorește să-i ajute pe cei care au suferit de pe urma inundațiilor cu donații în haine. Dânsul se interesează prin ce modalitate poate face acest lucru.

Domnul **Cezar Jancă**, șeful serviciului social din cadrul Primăriei Arad ne-a informat că cei în cauză pot face acest gest la „Centrul de colectare și distribuire a donațiilor către populație", situat pe strada Eftimie Murgu nr. 11, sau pot lua legătura direct cu familiile afectate de inundații.

Redactor de serviciu C. T.

HOROSCOP

Miercuri, 21 iulie

BERBECUL (21.03-20.04). Chiar dacă se întâmplă să mai aveți parte și de eșecuri, nu trebuie să vă dați bătut așa de ușor. Prin eforturi și insistențe este imposibil să nu obțineți ceea ce v-ați propus.

TAURUL (21.04-20.05). Având în vedere multiplele resurse de care dispuneți, este păcat să vă mulțumiți doar cu jumătate de măsură. Dacă alții pot, dvs. de ce v-ați lăsa mai prejos?!

GEMENII (21.05-20.06). Pe plan sentimental se cere să fiți mai perseverent și să dovediți mai multă inițiativă. Partenerul așteaptă multe de la dvs., nu-l dezamăgiți, ci străduiți-vă să fiți la înălțime.

RACUL (21.06-22.07). Șeful dvs. nu mai poate rămâne indiferent în fața prestațiilor dvs. strălucite. Mai mult ca sigur că veți fi recompensat.

LEUL (23.07-22.08). Actuala stare de lucruri face posibilă satisfacerea, în sfârșit, a unor dorințe mai vechi.

FECIOARA (23.08-22.09). Dacă dvs. nu vă purtați de grijă, atunci cine s-o facă? Cei care sunt în căutarea unui partener vor fi susținuți în demersurile lor de planeta Venus și vor avea de unde să aleagă.

BALANȚA (23.09-22.10). Eforturile dvs. de a duce lucrurile pe făgașul normal vor fi încununate de succes. Este însă necesar ca în continuare să fiți atent la ce se întâmplă în jur, pentru a putea interveni cu promptitudine în cazul în care constatați că situația tinde să vă scape de sub control.

SCORPIONUL (23.10-21.11). Aveți parte de o zi profitabilă și prin câștigul pe care îl veți realiza vor putea fi compensate anumite pierderi suferite anterior.

SĂGETĂTORUL (22.11-21.12). Nu trebuie să vă bazați pe noroc, căci este greu de crezut că puteți obține realizări importante fără a vă pune mintea la contribuție.

CAPRICORNUL (22.12-19.01). Sunteți suficient de inteligent pentru a realiza ce este posibil și ce nu și aveți destule resurse pentru a obține ceea ce v-ați propus.

VĂRSĂTORUL (20.01-19.02). Se produc anumite evenimente care vă strică buna dispoziție, dar nicidecum nu vă fac să vă pierdeți încrederea în viitor.

PEȘTII (20.02-20.03). Prietenii dvs. sesizează că treceți printr-o perioadă mai puțin fastă și vor face tot posibilul să vă ridice moralul și să vă înveselească. Beneficiind de ajutorul lor veți putea depăși cu bine situația.

MOCHETA
Arad, Piața Gării
Telefon 235221
Vinde și montează la prețuri cu o reducere de 10-20% mochetă

AU PLECAT DINTRE NOI

† Șoimoșan Gheorghe (1931), Burescu Teodor (1949), Stoican Ștefan (1945), Kutalec Elisabeta (1909), Turcaș Ioan (1942), Marinescu Petre (1944).

PREȚUL AURULUI

BANCA NAȚIONALĂ. Pentru gramul de aur de 24K: prețul cu ridicata - 129.946 lei, iar prețul de achiziție - 116.951 lei. Prețuri valabile ieri.

PIAȚA NEAGRĂ - Aur 14 K cumpărare: 75.000 lei/g, vânzare: 95.000 lei/g

Aur 18 K cumpărare: 95.000 lei/g, vânzare: 130.000 lei/g.

GLUMA ZILEI

Referindu-se la o doamnă dăruită de natură cu un nas foarte mare, faimosul comediograf francez Tristan Bernard a exclamat într-o bună zi: „Ca s-o săruți pe amândoi obrajii, drumul cel mai scurt ar fi s-o ocolești prin spate...".

UTILITARE

PIEȚE, TÂRGURI

Astăzi este zi de piață la Pâncota, Beliu, Buteni, Șiclău, Macea, Vânători, Pecica, Șiria. Tot astăzi se desfășoară târguri săptămânale la Beliu și Buteni.

Mâine, joi este zi de târg săptămânal la Curtici, Nădlac, Sebiș, Cermei, Săvârșin, Secusigiu, Zerind.

FARMACIA DE SERVICIU

În noaptea miercuri spre joi este de serviciu, cu program non-stop, Farmacia „Gelenus", Calea Aurel Vlaicu, telefon 242340.

Farmacia „Crai Nou Alfa", situată la parterul blocului 68, cartierul Alfa, telefon 277644 și „Noua Farmacie", strada Andrei Șaguna nr. 15, telefon 948, sunt de serviciu cu program non-stop.

CABINET STOMATOLOGIC

Cabinet stomatologic privat, Bd. Revoluției nr. 62 (vizavi de Biserica Roșie), telefon 256665, deschis zilnic între orele 8,00-12,00 și 14,00-2,00, iar sâmbătă și duminică între orele 9,00-21,00.

CONSULTAȚII ȘI TRATAMENTE CU PROGRAM NON-STOP

Cabinetul „Apollonia", situat la parterul blocului din spatele Casei Albe (zona Gării), str. Miron Costin nr. 13, sc. A, ap. 1, tel. 251225, efectuează tratamente injectabile (intramuscular și intravenos), aerosoli, E.K.G., ecografie și analize laborator.

APOMETRE

În perioada 19-23 iulie se vor citi apometrele după cum urmează: Calea Romanilor, 9 Mai, Romei, P. Rareș - blocuri, Faleza Sud, blocurile 1-43; I. C. Brăteanu, Maiakovschi, Bolintineau, Udrea, Cv. Podgoria, Plugarilor, Ineului, Mărțișor, Calea Aurel Vlaicu, bloc Z, Calea Aurel Vlaicu - blocuri, Horea, Cloșca, Gh. Popa, Av. Sava, P-ța Mihai Viteazul, Micălaca - blocurile 1-12, Calea Aurel Vlaicu, blocurile B-C, Colonia UTA - bloc U, O, Terezia; Calea Aurel Vlaicu blocurile A - P, Micălaca - blocurile 201-255, Piața Gării - blocuri.

ADEVĂRUL
COTIDIAN INDEPENDENT ARAD

Editor: S.c. ADEVĂRUL s.r.l. Arad

● COD FISCAL R 1681938 ● COD SICOMEX 19.604 ● CERTIFICAT J 02/1886 din 31 X 1991 ● COD SIRUES 020956601 ● ISSN 1220 - 7489

Redacția și administrația: 2900 Arad, Bd. Revoluției nr. 81. **Telefoane:** SECRETARIAT - **281802**, fax **280655, 280625**; ADMINISTRAȚIE - CONTABILITATE- **281797**; MICA PUBLICITATE - **210775**. MAREA PUBLICITATE - **280904**; CLUBUL PRESEI - **280989**.

Consiliul de administrație: DOREL ZĂVOIANU (președinte) **telefon 281802, 280625**; ȘTEFAN TABUIA (vicepreședinte) **telefon 210776**; MIRCEA CONTRAȘ (redactor-șef) **telefon 281802, 280854**; NICU COJOCARU (director comercial) **telefon 280904**; DOREL BARBU (contabil-șef) **telefon 281797**.

Colegiul de redacție: MIRCEA CONTRAȘ (redactor-șef); AUREL DARIE (secretar general de redacție) **telefon 281802, 280854**; MIRCEA DORGOȘAN (șef secție actualități); telefon **281855; 280003**; IOAN IERCAN (șef secție politică), telefon **280943**; DORU SAVA (șef secție social-economic), telefon **281738**; VASILE FILIP (șef secție cultură-știință-învățământ), telefon **281855; 280003**; ALEXANDRU CHEBELEU (șef secție sport), telefon **281701**; SORIN GHILEA (șef secție tineret) **telefon 281855, 280003**; MARCEL CANCIU (șef secție foto), telefon **280943**; NICU COJOCARU (șef secție publicitate) telefon/fax: **280904**.

Tiparul executat la Imprimeria S.C. MEDIAGRAF S.A. ARAD, str. Feleacului F.N., telefon 250902, fax 250920.

CURSUL VALUTAR*

VALORI ÎNREGISTRATE IERI, 20 IULIE 1999

Denumirea valutei	BNR	BCR		BRD		BIR		Banca Agricolă		Banca Transilvania		Bursa neagră	
		C	V	C	V	C	V	C	V	C	V	C	V
Dolar	15995	15920	16020	15850	16000	15300	16050	15890	16000	15740	15980	15650	15750
Marca germană	8484	8173	8390	8183	8345	7900	8330	8150	8370	8100	8300	8150	8350

Echipa de serviciu
GABRIELA GROZA
-secretar de redacție.
Bianca Felea, Adriana Igaș, Dina Rujan, Ioan Leac
Ramona Vidulescu
– tehnoredactare computerizată.
Simona Antal
Ioana Frățilă, Daniel Vizitiu
Aurica Telcian
– corectură.

A fost reînființată

INSPECȚIA SANITARĂ DE STAT ARAD

În baza Ordinelor Ministerului Sănătății nr. 329 și 330/1999 a fost elaborată noua organigramă a Direcției de Sănătate Publică Arad. În acest context, fostul Inspectorat Sanitar de Stat și Supravegherea Stării de Sănătate (I.S.S.S.S.S. - „Sanepid") Arad s-a împărțit în două noi instituții:

1) Inspecția Sanitară de Stat Arad care va avea **atribuții de control și luarea de măsuri corespunzătoare** (aplicarea de amenzi, sistarea - temporară sau definitivă - a activității, ridicarea autorizațiilor sanitare de funcționare, etc) în caz de încălcare a normelor igienico-sanitare în vigoare. INSPECȚIA SANITARĂ DE STAT (care este, de fapt, reînființată) este condusă de **dl. Dr. Mihai Țărcuș**, inspector sanitar de stat șef, al județului Arad, domnia sa având și funcția de **director adjunct la Direcția de Sănătate Publică Arad.**

2) Compartimentul de Supraveghere a Stării de Sănătate și Programe de Sănătate Publică în componența căruia intră igiena alimentară, igiena școlară, igiena mediului, medicina muncii, epidemiologia bolilor transmisibile și laboratoarele de analiză. El este condus de **d-na Dr. Gabriela Țârle, medic primar**, care îndeplinește și **funcția de director adjunct la Direcția de Sănătate Publică Arad**. În atribuțiile compartimentului, se va afla **avizarea și autorizarea sanitară a unităților**, urmărirea calității alimentelor, apei, aerului, mediului etc., precum și urmărirea programelor naționale de sănătate (vaccinări și altele).

CONSTANTIN SIMION

UN ZIARIST ANONIM, DIN ARAD, CU IDEI IREDENTISTE

Un necunoscut, după nume și scris, de origine turanică, publică o știre, într-un ziar care apare la București, despre înființarea la Arad a parcului reconcilierii româno-maghiare. Se reia din nou ideea că revoluția maghiară de la 1848 a fost război de independență, incluzând deci și Transilvania, locuită în majoritate de români, în acest război de independență. Deci, cei cu inițiativa și cei ce scriu susținând asemenea aberații consideră că ungurii, la 1848, au purtat un război de independență în care au inclus și pe români ca făcând parte din națiunea maghiară, după părerea guvernului revoluționar condus de Kossuth. Care ar fi, atunci, reconcilierea? Să intrăm din nou sub tutela maghiară, paravan fiind revoluția română din decembrie 1989.

Noi nu ne putem reconcilia cu criminalii poporului român, cei 13 generali ai revoluției maghiare, așa cum nu se poate împăca călăul cu victima! S-ar ridica din mormânt Buteanu, Dobra și cei 40.000 de copii, femei, preoți uciși de acești generali criminali.

În această privință nu Stoica sau Constantinescu își pot spune părerea, ci urmașii victimelor, respectiv unii români ardeleni și, în primul rând, moții.

D.I.

BOSCHETARII „PIROMANI"

Recent, Detașamentul de Pompieri Militari Arad s-a deplasat cu o autospecială de intervenție (în Arad, str. I. Neculce) la focul de pe conductele de încălzire.

A ars aproximativ 1 m liniar de izolație (vată sticlată, carton asfaltat). S-a salvat izolația de pe conducta incendiată și conductele vecine, precum și garajele din apropiere.

Incendiul a fost provocat de persoane iresponsabile (boschetari) care locuiau sub conducte și au dat foc gunoiului, ne-a mai informat dl. **lt. col. Ioan Sechel,** șeful IPI din cadrul Grupului de pompieri „Vasile Goldiș".

N.O.

TREI ANI, PENTRU DISTRUGERE

A fost introdus în arestul unității, în baza mandatului de executare a pedepsei închisorii de 3 ani, pentru săvârșirea infracțiunii de distrugere, Ștefan Vasile, de 58 ani, din satul Frumușeni, comuna Fântânele, județul Arad, informează Poliția.

INCENDIU, LA ALMAȘ

În dimineața zilei de 19.07.1999, în jurul orelor 4,00, la locuința lui Adrian Ștefan, din comuna Almaș, județul Arad, a izbucnit un incendiu, în urma căruia au ars 50 mp din acoperișul grajdului, magazia de furaje și două căruțe. Valoarea prejudiciului este estimată la suma de 30 milioane lei. Incendiul s-a produs din cauza unui scurtcircuit și a fost stins de către pompierii militari din Gurahonț, ajutați de săteni.

Replică la ... canicula

Foto: M. CANCIU

HOȚI ALPINIȘTI

În ultimele zile, pe raza municipiului Arad s-au comis 3 furturi rămase cu autori necunoscuți. În noaptea de 17/18.07.1999, autori necunoscuți, prin escaladarea ferestrei, au pătruns în locuința lui G. Loredana, str. Felix, bloc 552, de unde au sustras bunuri și bani în valoare de aproximativ 36 milioane lei, informează Poliția.

AMATOR DE ELECTRONICE

Poliția îl cercetează pe Pop Cristian, de 23 ani, din comuna Frata, județul Cluj, care, în data de 18.07.1999, a sustras din locuința lui Sârb Vasile, din comuna Almaș, o cameră de luat vederi și un aparat de fotografiat. În plus, Pop a mai sustras patru ceasuri și un ghiul de aur.

Pentru c-a plătit ce nu trebuia

UN CETĂȚEAN ESTE „PASAT" DE LA UN GHIȘEU LA ALTUL

Pățania dlui Ioan Pârvu, din Arad, este una mai aparte. Ca orice contribuabil serios, dânsul s-a așezat la coadă la Finanțe, pentru a-și achita din timp datoriile față de statul român. „Faptul s-a cosumat în 18 iunie a. c. Atunci, probabil din greșeală, odată cu impozitul pe clădire mi s-a reținut și un impozit pentru mașină. Mașină pe care, de fapt, eu nu o am! Am înțeles că e omenește să greșești și am solicitat chiar în acea zi restituirea banilor" - ne mărturisea cititorul nostru. Pe care nu l-a deranjat atât gafa funcționarilor cât comportamentul ulterior al acestora față de dânsul.

Au urmat plimbări haotice pe holurile finanțelor, unde dl. Pârvu era pasat de la un ghișeu la altul. Asta, desigur, pentru că... nu avea mașină.

„După cum v-am spus, am înțeles la început că s-a produs o încurcătură - continuă dl. Pârvu. Ceea ce însă nu pot înțelege este atitudinea funcționarilor față de mine. Ca dovadă că eu am avut răbdare e și faptul că am venit la ziar abia după o lună. Deci, nu m-am grăbit să reclam imediat. Se poate însă vedea că nici după atâta vreme ei nu au fost în stare să clarifice această situație."

În speranța că reușim cumva să-i sensibilizăm pe domnii cu impozitele (și pentru conformitate, evident) le reamintim numărul chitanței (1590406454 din 18.06.1999).

C. TRIF

DIN CAUZA SONERIEI S-A APRINS APARTAMENTUL...

În zilele trecute Detașamentul de Pompieri Militari Arad s-a deplasat cu o autospecială de intervenție, în zona Faleza Sud la locuința lui B.V. unde s-a anunțat că arde apartamentul.

Incendiul s-a produs ca urmare a unui scurtcircuit electric, din cauza unor defecțiuni la tabloul electric și sonerie. Locatarii apartamentului nu erau acasă, mirosul de fum a fost sesizat de vecini, care au anunțat pompierii. Pagubele produse de incendiu au fost limitate de intervenția promptă a pompierilor. S-au produs pagube de aproximativ 3.500.0000 lei și întreg apartamentul a fost inundat de fum. Au ars: ușa de la intrare, un cuier, tabloul electric, telefonul.

Au fost salvate celelalte bunuri din apartament și locuința în valoare de peste 100.000.000 lei, ne-au mai informat pompierii militari arădeni.

N.O.

Distribuitor Autorizat dialog

EURO-GSM®

NU POȚI REFUZA O ASEMENEA OFERTĂ !

SIEMENS C 10

GRATIS ! - Dialog 1000
19 USD - Dialog 600
48 USD - Dialog 50

Pentru telefonul tău primești 3 cadouri:
+ husă piele
+ încărcător
+ hands free

EURO-GSM ARAD
Bd. Revoluției 95, Tel / Fax: 057-282656

RADU VASILE NU COMENTEAZĂ. CONSTATĂ „O STARE DE NELINIȘTE CONTRAPRODUCTIVĂ"

Premierul Radu Vasile a apreciat, ieri, că în Armată s-a creat "o stare de neliniște contraproductivă" în urma deciziei Curții Supreme de Justiție, care obligă Ministerul Apărării Naționale la plata unor despăgubiri substanțiale pentru victimele revoluției din decembrie 1989, refuzînd, în același timp, să comenteze această decizie din punct de vedere juridic.

"Este dreptul ministrului Apărării să ia această hotărîre. Dincolo de faptele în sine și dincolo de faptul că Justiția și-a spus cuvîntul, în Armată s-a creat o stare de neliniște care este contraproductivă", a declarat premierul Radu Vasile.

Șeful Executivului a făcut aceste declarații la baza aeriană Otopeni, unde a asistat la mitingul aviatic organizat de Ziua Aviației și Apărării Antiaeriene.

CSJ a decis, joi, că MApN trebuie să plătească, în solidar, alături de generalii Victor Athanasie Stănculescu și Mihai Chițac, despăgubiri de 33 miliarde lei celor răniți și familiilor celor care au fost uciși în timpul revoluției din 1989.

MAE NU MAI ARE BANI PENTRU A UTILIZA CURSELE CHARTER

Șeful diplomației române, Andrei Pleșu, își efectuează vizitele în străinătate, de aproape trei luni, apelînd pentru transport la cursele internaționale de pasageri, întrucît MAE nu mai dispune de fonduri pentru angajarea unor curse charter.

Ultima destinație la care Pleșu a plecat cu o cursă charter a fost Tbilisi (Georgia), în perioada 29 aprilie-1 mai, pentru reuniunea Cooperării Economice a Mării Negre.

Decizia este rezultatul crizei financiare cu care se confruntă Ministerul român al Afacerilor Externe, care așteaptă, pentru rezolvarea situației, rectificarea de buget. Pînă atunci, MAE a suspendat transportul cu charterul, cu toate incovenientele care rezultă de aici.

RUSIA NU TREBUIE SĂ RESTITUIE GERMANIEI PRADA DE RĂZBOI

Rusia nu trebuie să restituie Germaniei și aliaților săi prada de război luată de Armata Roșie în timpul celui de-al doilea război mondial, a decis, ieri, Curtea Constituțională rusă, citată de AFP.

Curtea a fost nevoită să se pronunțe asupra constituționalității unor articole cuprinse în legea privind naționalizarea bunurilor preluate de Armata Roșie, lege contestată de președintele Boris Eltîn.

"Țările agresoare nu pot cere restituirea operelor de artă reținute de Rusia pentru compensarea pierderilor înregistrate în timpul celui de-al doilea război mondial", a apreciat Curtea Constituțională.

Germania solicită restituirea unui fabulos tezaur constituit din 200.000 de obiecte de artă, printre care se numără faimoasa "Comoară a lui Priam", descoperită în zona unde se presupune că ar fi existat legendarul oraș Troia, două milioane de cărți rare și trei kilometri de arhive.

Articolele de lege privitoare la naționalizarea bunurilor ai căror proprietari nu au fost identificați au fost considerate, de asemenea, neconstituționale. Astfel, țările care s-au opus Germaniei în timpul războiului mondial pot să reclame bunurile confiscate de Armata Roșie. "Este vorba despre bunuri care au aparținut Franței, Belgiei, Olandei, confiscate de armata germană și, ulterior, preluate de Armata Roșie, care a ignorat proveniența lor", a declarat, în cursul unei conferințe de presă, președintele Curții Constituționale, Marat Baglai.

Deși s-a opus adoptării acestei legi, președintele Eltîn a fost constrîns să aprobe legea, după votarea ei de către Parlamentul rus.

Distribuirea ochelarilor pentru eclipsă odată cu pensiile „EROARE INSTRUCȚIONALĂ"

Poșta Română recunoaște că distribuirea ochelarilor pentru eclipsă prin rețeaua sa teritorială s-a realizat defectuos pînă în prezent, ca urmare a unor "erori instrucționale" care au fost corectate "prin detalierea modalităților de ofertare" a ochelarilor.

O serie de angajați ai Poștei Române care se ocupă cu distribuirea la domiciliu a pensiilor au condiționat plata pensiei de cumpărarea, de către beneficiar, a ochelarilor pentru eclipsă. Situația a fost semnalată în cîteva județe, producînd consternare în rîndul pensionarilor, în condițiile în care prețul unei perechi de ochelari a echivalat, în unele situații, cu o parte importantă din pensia lunară a celui obligat să cumpere respectivii ochelari.

"Analiza situațiilor prezentate în presă ne-a relevat existența unor erori instrucționale care ne aparțin și pe care le-am corectat prin detalierea modalităților de ofertare a ochelarilor pentru eclipsă", se arată într-un comunicat al Poștei Române transmis agenției MEDIAFAX.

Totodată, conducerea Poștei Române își cere scuze pentru "supărările pe care le-a produs unora dintre clienți" și afirmă că va fi "receptivă la sesizări și promptă pentru corectarea defecțiunilor".

UN INDIVID PRIMEJDIOS ȘI VIOLENT: ING. DIMITRIE MUSCĂ

(Urmare din pag.1)

Profitând de această mistificare, Muscă deși înflorește financiar și își permite să se plimbe în mașini de zeci de mii de dolari, să circule pentru „afaceri" prin lume, nu a mai dat nimic de doi ani de zile la mulți din cei care și-au lăsat pămîntul pe mîna lui.

Individul în cauză este și de o violență ieșită din comun, brutal, pus pe bătaie, ca orice om fără cultură. Pentru că am scris de el, nu a ezitat față de martori să mă amenințe că plătește niște bătăuși care o să mă aranjeze. Acesta este stilul fostului pedeserist. Vine Conferința județeană. Această rușine a omenirii nu cred că merită să fie cooptată din nou în conducerea acestui partid, pentru că ar compromite nu numai ideea de social-democrație, ci însăși ideea de omenie.

După 1996 s-a dat la fund din PDSR, căutând sprijin prin alte părți, evitând astfel un control serios privind modalitățile prin care și-a „construit" marea avere.

O CONVENȚIE DEMOCRATICĂ LĂRGITĂ ESTE IMPOSIBILĂ

Președintele PNȚCD, Ion Diaconescu, a declarat, ieri, la lucrările Școlii de Vară a PNȚCD de la Cîmpulung, că nu este posibilă includerea ANCD, a Alianței Civice și a UFD într-o Convenție Democratică lărgită pentru că legea electorală arată că fiecare partid trebuie să aducă o "zestre" de trei la sută.

"Nu putem face o coaliție cu zece partide fantomă", a spus liderul țărănist.

Vicepreședintele PNȚCD Remus Opriș a susținut că, indiferent dacă Alianța Civică va reintra în CDR sau va rămîne în afara Convenției, ea este și va rămîne alături de PNȚCD pentru că există identități de programe, iar membri ai PNȚCD sunt și membri ai Alianței.

MIERCURI, 21 IULIE 1999

TVR 1

7,00 Matinal național
9,30 Matineu de vacanță
11,00 TVR Cluj-Napoca
12,00 TVR Info
12,05 TVR Iași
13,00 TVR Timișoara
14,00 TVR Info
14,10 Santa Barbara - rel.
15,00 Concertele Golden Brau: Iris, Vank, Șuie Paparude
16,00 Pro Patria
17,00 Video-disc folcloric
17,30 O familie ciudată - s.
18,00 TVR Info
18,10 Voie bună la TVR
19,00 TVR Info
19,05 Corect!
19,10 Sunset Beach - ep. 492
20,00 Jurnal * Meteo * Sport
20,45 Casa misterelor
21,00 Lumea bărbaților - ep. 20
21,30 Sub semnul eclipsei
22,00 În compania vedetelor: Clive James: Vedere din Las Vegas
23,00 Jurnalul de noapte
23,15 Videoteca de aur
0,10 Bucuriile muzicii
1,10 Turul ciclist al Franței

TVR 2

7,00 Matinal național
8,00 Desene animate
8,50 Tip-top, mini-top - rel.
10,15 Limbi străine - rel.
10,40 O familie ciudată - s. rel.
11,10 Star Trek Generația următoare - s. rel.
12,00 Ultimul tren - rel.
13,10 Căsuța din preerie - s.
14,00 Emisiune în limba maghiară
15,00 Rebelul - s.
15,50 TVR Info
16,00 Grecia - s.
16,45 Santa Barbara - s.
17,30 Medicina pentru toți. Noutăți în astmul bronșic
18,00 Primul val - ep. 4
18,50 Știri bancare
19,00 Tinere talente (I)
19,30 Emisiune pentru persoane cu handicap
20,00 Seniorii scenei - comedie Franța, 1996
21,30 Teleenciclopedia - rel.
22,30 Pop contur Angela Ciochină
23,00 Farmece - s. rel.
23,50 Autografe în concert cu: Daniel Robu, Mircea Rusu band, Narcisa Suciu
0,30 TVM. Mesager

PRO TV

7,00 Bună dimineața, Pro TV e al tău!
10,00 Tânăr și neliniștit - rel.
10,45 N.Y.P.D. Blue - viață de polițist - ultimul episod
11,30 Walker - polițist texan - rel.
12,30 News Radio - ep. 5
13,00 Știrile Pro TV * O propoziție pe zi
13,10 Complicele - partea a doua - rel.
14,40 Oglinda timpului - ultimul episod
15,05 Familia Bundy - ep. 135
15,30 Strengărița - ep. 63
16,15 Tânăr și neliniștit - ep. 793
17,00 Știrile Pro TV * O propoziție pe zi
17,40 Aripile pasiunii - ep. 40
18,30 Inimă de țigancă - ep. 44
* Extragerea cărții poștale „Te uiți și câștigi"
19,30 Știrile PRO TV
20,30 Ălesul inimii - dramă, SUA, 1996
22,25 Știrile PRO TV
22,30 Prietenii tăi - ep. 62
23,00 Millenium - ep. 13
0,00 Știrile PRO TV * Profit * O propoziție pe zi
0,30 Cu lumea în cap - dramă, SUA, 1992
2,15 Profit
2,25 Știrile PRO TV

TV ACASĂ

7,00 Lanțurile iubirii - rel.
7,45 Guadalupe - rel.
8,30 Căsuța poveștilor - rel.
9,15 Înger sălbatic - rel.
10,00 Celeste se întoarce - rel.
11,00 Viața noastră - rel.
11,45 Dragoste și putere - rel.
12,30 Milady - rel.
13,15 Maria - serial
14,00 Nevasta preotului - rel.
16,00 Guadalupe - serial
17,00 Celeste se întoarce - serial
18,00 Dragoste și putere - serial
18,45 Superboy - d.a.
19,30 Viața noastră - serial
20,15 Înger sălbatic - serial
21,15 Lanțurile iubirii - serial
22,10 Milady - serial
23,00 ARIA - operă Anglia/SUA, 1988

ANTENA 1

7,00 Știri
7,10 Cafea cu parfum de femeie - serial
8,00 Cutia cu jucării
10,50 Știri
11,00 Kelly - serial
11,30 A treia planetă de la Soare - serial
12,00 Tropical Heat - serial
13,00 Știrile amiezii
13,15 Nash Bridges - serial
14,00 Esmeralda - serial
15,00 Ape liniștite - serial
16,00 Zodiac
16,10 Luz Maria - ep. 54
17,00 Știri
17,25 Leonela - ep. 91, 92
19,00 Observator
20,00 Salutări... Vouă!
20,03 Semințele viitorului - SF, SUA, 1996
21,45 Damon - serial
22,15 Observator
22,45 Salutări... Vouă!
22,48 Victima hazardului - suspans, SUA, 1998
0,30 L. A. Doctors - ep. 15

PRIMA TV

7,00 Trăiește vara cu Nadine - rel.
8,00 Karaoke Show - rel.
9,00 Dimineața pe plajă
13,00 Pretutindeni cu tine - serial
14,00 Nimeni nu e perfect - serial
15,00 Jerry Springer Talk-show
16,00 Pretutindeni cu tine - serial
17,00 Trăiește vara cu Nadine
18,00 Focus
19,00 Comisarul Rex - serial
20,50 Real TV
21,00 Karaoke Show
22,10 Focus
22,00 Show-ul de noapte
0,00 Focus - rel.
0,30 Spiritele - Horror, SUA

TELE 7 ABC

7,00 Știri
7,10 Bună dimineața, România!
10,00 Știri
10,30 Dintre sute de ziare - rel.
11,15 Cutia Pandoriei - rel
12,00 Dincolo de stadion - rel.
13,30 24 din 24 - rel.
14,00 Medici la datorie - serial
15,00 Știri
15,05 Post Meridian
16,30 O singură viață - ep. 165
17,30 Documentar
18,00 Știri
18,10 Dinastia - ep. 196
19,00 Secția de poliție - ep. 19
20,00 Actualitatea Tele 7
21,00 Dintre sute de ziare
22,00 Reporter Tele 7
22,30 Antistatic
23,00 Lou Grant - ep. 30
0,00 Știri
0,10 Ora H - emisiune de confesiuni

TV ARAD

7,00 Știri
7,10 Cafea cu parfum de femeie - ep. 232, 233
8,00 Știri TVA - rel.
8,30 Poliția 955 - rel.
10,50 Știri
11,00 Kelly - ep. 5
11,30 A treia planetă de la Soare - ep. 50
12,00 Tropical Heat - ep. 15
13,00 Știrile amiezii
13,15 Nash Bridges - ep. 47
14,00 Esmeralda - ep. 76
15,00 Ape liniștite - ep. 83
16,00 Zodiac - Gabi Mihailovici
16,10 Luz Maria - ep. 54
17,00 Știri
17,25 Salutări... Vouă!
17,28 Divertisment
18,00 Emisiune în limba germană
18,20 Anunțuri
18,30 Știri TVA
19,00 Observator
20,00 Divertisment
21,30 Anunțuri - rel.
21,45 Știri TVA- rel.
22,20 Observator
În continuare, program identic cu Antena 1

TV INTERSAT

8,25 Deschiderea programului
8,30 Cavaleri și războinici
9,00 Getting Gott - film
11,00 Știrile Intersat
11,30 Emisiune în limba sârbă
12,00 Ambulance - film
13,30 Courage Mountain - film
15,00 Comorile lumii
15,15 Obiectiv economic
15,30 La nord de paralela 60
16,15 Intersat Music
16,30 Radical Power
17,00 Deșertul vorbește
17,30 Provocarea naturii
18,00 Hit Squad
18,30 Intersat Music
18,45 Știrile Intersat
19,15 Intersat Music
19,30 Radical Power
20,00 Absolution - film
21,30 Odiseea
22,00 Eliminators - film
23,30 Știrile Intersat
0,00 Erotica
0,40 Închiderea programului

HBO

10,00 Un polițist cu explozie întârziată - comedie, SUA, 1994
11,30 Stupizii - comedie, SUA, 1996
13,00 Misiunea - thriller SUA, 1997
15,00 Zborul spre casă - dramă, SUA, 1996
16,45 Cei mai buni - dramă, SUA, 1996
18,30 Prea mult - comedie, SUA 1996
20,30 Trenul cu bani - acțiune, SUA, 1995
22,15 Stargate - serial
23,00 Unde ne sunt bărbații? - romantic, SUA, 1995
1,00 Interviu pe scaunul electric - comedie, SUA, 1987

ATOMIC TV

7,00 Selector
10,25 Reactor - rel.
10,30 Cinematomic - rel.
11,00 Atomix cu Mircea - rel.
14,00 Interactiv
15,55 Reactor
16,00 Rockada - rel.
17,00 Selector
19,00 Atomix cu Tudor
21,55 Reactor
22,00 Atomic Café
22,30 Subcultura
23,00 Metropolis
0,00 Insomnia

RADIO ARAD & RADIO CONTACT (65,95 MHZ)

5,00 - 8,00 BUNĂ DIMINEAȚA! - program Radio Contact
8,00 - 11,00 BUNĂ DIMINEAȚA, ARAD! - cu Zorina Barna și Marcel Haica - Știri (8,30: 9,30, 10,30), Informații locale. Dedicații muzicale (9,30 - 10,30); În poiana dorului, muzică populară (10,30 - 11,00)
11,00 - 19,00 CONTACT FM - program Radio Contact
19,00 - 22,00 BUNĂ SEARA, ARAD! - Emisiune pentru vârsta a treia, cu Bujor Buda și Darius Dârlea (19,00 - 20,00); Muzică pe... cartelă, cu Cătălin Rațiu, Codruța Belean și Cristi Câmpean (20,00 - 21,00); Viața spirituală (21,00 - 22,00);**22,00 - 1,00 RADIO CONTACT** - Fair play; La ceas de blues

RADIO PRO FM (92,1 MHz)

0,00 - 5,00 MUZICĂ
5,00 - 6,00 Buletin de stiri la fiecare sfert de oră
6,00 - 7,00 RONDUL DE DIMINEAȚĂ - INFO PRO cu Dan Apostol și Laura Călăceanu
7,00 - 10,00 PRO FM PÂNĂ LA 10 cu Flavius Esnican
10,00 - 13,00 MIHAI CU NO! cu Mihai Dobrovolschi
13,00 - 14,00 „13-14 CU ANDREI" cu Andrei Gheorghe
14,00 - 17,00 ORAȘUL SUB LUPĂ cu Cătălin Lăpușcă
17,00 - 19,00 STAR STAȚION MIX cu Mihai Gurei
19,00 - 21,00 ASCULTĂ-ȚI MUZICA cu Călin Gheorghe
21,00 - 22,00 PRO FM EXPLORER cu Niki Stanciu
22,00 - 24,00 RONDUL DE NOAPTE cu Răzvan Exarhu

RADIO TIMIȘOARA

6,00-16,00 Revizie tehnică
16,00 Actualitatea în 60 de minute
17,00 Gramofon
18,00 Bilet de voie
19,00 Radiojurnal
19,15 Autohton pop-rock
20,05 Cânt din suflet
20,50 Călătorie în lumea poveștilor
21,00 Curierul de seară
Știri: 16,00; 17,00; 18,00; 20,00; 21,00; 21,55.
Radio Jurnal: 19,00.

RADIO SEBIȘ

6,00 Detașamentul de trezire
8,00 Cântă-mi lăutare - muzică populară
9,00 Alo, tu alegi!
10,00 Cafeaua de zece
12,00 La porțile dorului - muzică populară
13,00 Ciubul Femina
15,00 Astăzi te sărbătorim - muzică populară și dedicații
16,00 După patru
18,00 Telefonul cu butoane
19,00 La mulți ani! - dedicații muzicale
20,00 Nostalgic Top
22,00 Top Disco Ring
0,00 92,1 insomnii
2,00 Nocturnă muzicală

PARLAMENTARII ARĂDENI, LA ORA BILANȚULUI

Marin Nicolai, senator PNȚCD:

„AMENDAMENTELE AU MASACRAT LEGEA TICU DUMITRESCU"

– D-le senator, sesiunea parlamentară tocmai s-a încheiat. Cum apreciați că s-a desfășurat?

– Satisfăcător. Se putea face mai mult dacă, în cadrul coaliției, colaborarea ar fi fost mai bună și - mai ales - mai corectă.

Legi privind în special proprietatea puteau trece mai repede și imaginea României în Europa, la care tindem cu toții, ar fi fost mai bună. Impresia mea este că foarte des partidele din coaliție s-au gândit mai mult la acapararea de capital politic, decât la necesitățile legislative stringente.

– Dintre legile adoptate, pe care le considerați mai importante?

– Sunt mai multe. Pot menționa Legea administrației publice locale, Legea învățământului, Legea asigurărilor de sănătate.

Regret că Legea privind statutul funcționarului public n-a trecut la Senat, dar sper că va avea prioritate.

– Dumneavoastră ați avut inițiative legislative?

– Personal nu am avut, însă am lucrat împreună cu alți colegi la inițiativele legislative. La aceea privind regulamentul de funcționare a Senatului am cerut limitarea imunității parlamentare, pentru a se evita abuzurile. Din păcate, discutarea acestui regulament se tergiversează mereu, tergiversare care „funcționează" și-n alte cazuri, din cauza unor discuții tendențioase, rău-intenționate chiar.

– Sunteți în Comisia de sănătate. Cam ce calificativ i-ați da?

– Titulatura completă este Comisia pentru sănătate, ecologie, tineret și sport. Apreciez că a avut o activitate bună și datorită faptului că discuțiile în cadrul acestei comisii nu au avut niciodată coloratură politică. Ne-am străduit cu toții să adoptăm legi utile sănătății și corpului medical. De exemplu, s-a format o comisie a medicamentului.

– Cu ce se ocupă?

– S-ar părea că nu ar avea o prea mare importanță, dar nu este așa. Această instituție este aceea care va controla medicamentele, mai ales cele din import, privind eficiența, lipsa de toxicitate și efecte secundare și, bine-înțeles, prețul. Printr-un control foarte sever se va evita introducerea în țară a unor medicamente care nu prezintă decât interes comercial. Având în vedere titulatura comisiei la care lucrez, trebuie să menționez că am promovat și legi care privesc turismul rural și protejarea mediului ambiant.

– În plenul Senatului, de câte ori ați luat cuvântul?

– Este o întrebare care se pune în mod regulat și este bine că a fost pusă, pentru că pot să lămuresc această problemă. Activitatea propriu-zisă a parlamentarului se desfășoară în cadrul grupului parlamentar. În acest grup se stabilește strategia de adoptare și, bine-înțeles, votul.

După discuții, șeful grupului parlamentar este cel care ia cuvântul și expune poziția

grupului. Eu, nefiind șeful grupului, nu am luat cuvântul decât de două sau trei ori.

Evitând discuțiile inutile, trec și legile mai repede, fără a fi „mutilate" de tot felul de amendamente, care adeseori masacrează legile. Un exemplu este Legea Ticu Dumitrescu, „masacrată" în așa fel încât nici pomeneală să mai corespundă scopului propus.

– De ce și de către cine a fost „masacrată"?

– Pe de o parte, acei „perfectomani" care credeau că printr-o serie de amendamente - de altfel total inutilizabile - credeau că vor realiza o „purificare" a societății românești. Pe de altă parte, cei care în mod evident nu au nici un interes ca legea să funcționeze. Ba chiar dimpotrivă.

– Ce ați făcut pentru arădeni?

– Pe linie de sănătate, am colaborat cu Direcția Sanitară Arad pentru intrarea cât mai urgentă în funcțiune a Casei de Asigurări.

● Pe linie de învățământ - mai ales cel universitar - am intermediat o serie de facilități.

● În materie de sport, prin intervenții la ministrul Crin Antonescu am obținut finanțarea pentru achiziționarea unei instalații de curățare a bazinului olimpic. Am fost anunțat că suma a fost aprobată și sper ca instalația să intre cât mai repede în funcțiune.

● În materie de agricultură, am sprijinit, prin acordarea unor facilități, înființarea firmei AF România (româno-franceză) care facilitează exportul de cereale din zonă.

– Ce proiecte de viitor aveți?

– Sper să reușim în toamnă, pe baza documentației, ca Pecica să devină oraș. Deși șansele sunt mai mici, sperăm de asemenea ca Tumu să devină comună.

Un obiectiv pentru care avem deja documentația este sprijinirea turismului rural în zona Hălmagiu.

Voi face și pe mai departe - cum am făcut și până acum - curierat între persoane sau instituții arădene și ministere, cu lobby-ul necesar urgentării unor aprobări. Îi aștept pe solicitanți la cabinetul parlamentar din str. Horia nr. 2. Numărul de telefon este 256216.

Ca să nu uit, la capitolul „proiecte" este foarte urgentă trecerea în proprietatea statului a bunurilor persoanelor care beneficiază de întreținere în căminele de bătrâni. Am văzut extrem de multe cazuri de bătrâni trimiși la azil, pe cheltuiala statului, în timp ce bunurile lor sunt folosite de către cei care ar fi trebuit să-i întrețină sau chiar de către terțe persoane.

A consemnat **SIMION TODOCA**
Foto: ȘTEFAN MATYAȘ

SE POATE REPETA „PRIN NOI ÎNȘINE"?

(Urmare din pagina 1)

Suspectați mereu pe timpul domniei lui Iliescu, românii au sperat o schimbare radicală a Occidentului față de România în 1996. Declarativ, așa s-a și întâmplat. Clasa politică românească s-a străduit să capteze, la rândul ei, atenția Apusului, dar a greșit strategia. În loc să demonstreze că schimbarea e reală, guvernanții au bătut pasul pe loc în privința Reformei. Declarații de o parte și de alta, fapte ioc. Nici noi n-am făcut Reformă, nici Occidentul nu s-a înghesuit să-și trimită investitorii. În mod cert, primul pas trebuie făcut de noi. Dacă nu luăm în serios acea așazisă conjurație împotriva României, Occidentul ar fi făcut al doilea pas și ne-ar fi sprijinit cu capital străin. Însă momentul '96 a fost ratat. Trebuia să existe un „prin noi înșine" demonstrativ pentru Occident. N-a fost. Președintele Constantinescu s-a supărat pe degeaba, chiar dacă pe ici, pe colo are dreptate. Doar el însuși a mizat totul pe cartea Occidentului, sacrificând Reforma, relațiile cu vecinii (și nu e vorba doar de sârbi) și tot ce se mai putea sacrifica. Iar acum a rămas cu fundul în baltă - și, odată cu el, țara întreagă - și se oțărăște la capitaliști. Aceștia, cinici și imperturbabili, ca la Yalta, Malta și alte răscruci de vânturi ale istoriei, își văd de strategiile și tacticile lor, îți dau note bune la purtare, te mângâie pe creștet și, până la urmă, te duc cu zăhărelul. Numai că zăhărelul e tot mai amar pentru o Românie care, prin președintele Constantinescu, ajunge, în sfârșit, să-și exprime dezamăgirea care o cuprinde în fața cinismului occidental.

Atitudinea sentimentalistă - și mai puțin diplomaticească - a lui Emil Constantinescu lasă reci cancelariile occidentale. Cine se sinchisește de o criză de nervi a unui președinte sosit la simpozion de la o catastrofă din Munții Retezat? Președintele Constantinescu, impresionat de tragedie, și-a vărsat năduful la un simpozion la care americanii ne-au tras binișor de urechi că n-am făcut ce trebuia. Și n-am făcut.

Întrebarea este care-i rezolvarea situației. Pentru că americanii nu se lasă impresionați de inundațiile de la Cuculeasa sau Argințești și nici măcar de ieșirile prezidențiale, generate și de evidenta pierdere de electorat.

Mai poate fi valabil acel „prin noi înșine" lansat de liberali și făuritor de România modernă? Mizând pe investitorii străini, România a pierdut timp prețios în reconstruirea țării. Eforturile capitalului autohton au fost împiedicate, dar, cel mai grav, s-a sădit neîncrederea în privința întreprinzătorului român de a demonstra că poate fi un capitalist competitiv. Cunosc eu însumi în Arad câțiva oameni care au reușit - și nu prin fraudă și hoție. Aceștia au reușit prin ei înșiși. Nu sunt naiv să cred că investițiile străine nu sunt necesare. Dimpotrivă. Dar a aștepta la nesfârșit para mălăiață numită investitor străin e o tactică falimentară. Va veni și acesta atunci când se va demonstra că România e o țară propice pentru o afacere.

Repet, primul pas trebuie să-l facem noi. De aceea, rătoiala prezidențială în direcția Vestului e de înțeles, dar vine prea târziu și nu e justificată. Sau Emil Constantinescu nu citește istoria ca să-i înțeleagă mersul? Și n-a învățat că interesele Occidentului nu se împiedică de un ciot? Că ciotul se numește Kosovo, Serbia sau România nici nu mai are importanță.

Sunt un admirator al civilizației occidentale, mai puțin al minusurilor ei și, cel puțin din perspectiva valorilor materiale, o consider superioară civilizațiilor răsăritene. Și cred că direcția spre care trebuie să se îndrepte România este acolo unde apune soarele. A te bizui însă numai pe filantropia occidentală - cvasiinexistentă, după cum s-a demonstrat - și a neglija propriile posibilități până la anulare înseamnă o sigură condamnare la moarte. Occidentalii sunt filantropi cu handicapații, retardații și bolnavii de SIDA. Ceea ce mi se pare firesc. Pe cei în depline puteri fizice și mentale îi lasă să se descurce. Ceea ce mi se pare iarăși firesc. De aceea, prima soluție rămâne vechiul slogan al liberalilor „prin noi înșine". Mai putem fi noi, ca altădată, poporul care să îndeplinească acest slogan? Răspunsul rămâne în suspans. Pur și simplu pentru că îți trebuie curaj, în condițiile de astăzi, să dai un răspuns tranșant. Și totuși, unde sunt liberalii de altădată?

PSDR-ul studiază abuzurile de la Secusigiu

Recent, în sala Căminului Cultural din Secusigiu, o delegație a PSDR Arad s-a întâlnit cu cetățenii din localitățile Secusigiu, Satu Mare, Munar și Sâmpetru German. Delegația a fost condusă de dl. deputat av. Emil Putin care a încercat să răspundă întrebărilor și problemelor ridicate de cele aproximativ 50 de persoane prezente.

În cadrul discuțiilor au fost semnalate unele realități negative, în special abuzuri și ilegalități în aplicarea Legii Fondului Funciar.

S-au dat răspunsuri privind calea de urmat în vederea înlăturării abuzurilor și ilegalităților precum și a modului de eliminare a neajunsurilor reliefate în discuții. Au răspuns la întrebările puse ing. Liviu Popa, ing. Corneliu Oprea și, în special, dl. deputat Emil Putin.

A.S.

DISTRACȚIE ȘI POLITICĂ

Zilele trecute, la Căsoaia, a avut loc simpozionul cu tema **„Management de campanie electorală"**, organizat de Organizația de Tineret a Partidului Democrat Arad, condus de dl. Nicolae Iotcu. Discuțiile s-au desfășurat pe parcursul a trei zile, împletindu-se cu pauze în care se mai juca un meci de fotbal, se mai bea o bere.

PARTICIPARE MASIVĂ

În prima seară, după cazarea participanților, simpozionul a fost deschis de președintele organizației mari a partidului, dl. Gheorghe Seculici, care a lansat următorul mesaj: **„În campanie este esențial să ne expunem foarte clar intențiile și să ne impunem așa cum n-am reușit acum patru ani."**

Președintele OTPD la nivel central, Gheorghe Falcă, a fost și el prezent printre foștii colegi de partid.

Am remarcat numărul mare de participanți din 16 localități, precum și președinții delegațiilor de tineret din Sibiu, Cluj, Brăila și Bihor.

PRIMARUL CURTICIULUI - PRINCIPALUL PUNCT DE ATRACȚIE

Discuțiile propriu-zise au început a doua zi, care a aparținut primarilor de la Șiria, Birchiș, Hălmagiu și Hălmăgel, aceștia împărtășind tinerilor din experiența lor acumulată în timpul alegerilor trecute.

Deliciul asistenței l-a făcut primarul Curticiului, Gheorghe Don. În legătură cu tema seminarului, dl. primar a afirmat că cea mai bună campanie electorală se face cu ajutorul tinerilor, pentru că aceștia au credibilitate, în raport cu cei trecuți prin politică.

„O CAMPANIE PENTRU NOI, ȘI NU ÎMPOTRIVA NOASTRĂ"

Acest slogan aparține d-lui Gheorghe Falcă, care în instructajul său s-a axat mai mult pe partea practică, explicându-le pe puncte toate domeniile care trebuie atinse într-un discurs electoral. **„Trebuie să cunoști foarte îndeaproape problemele comunei, ca să știi exact ceea ce trebuie să le spui oamenilor. De asemenea, niciodată nu trebuie promis ceea ce nu ești în stare să faci."**

În concluzie, acțiunea a fost bine organizată, educativă și în același timp un prilej de relaxare pentru toți participanții. De remarcat că toate cheltuielile au fost suportate de organizația de tineret a partidului, nelipsind nimic din cele necesare unui week-end reușit.

SORINA AMBRUȘ

ATENȚIE!

LA ULTIMA ECLIPSĂ TOTALĂ DE SOARE AU ORBIT PARȚIAL PESTE 10.000 DE PERSOANE!

Numărul celor care și-au pierdut vederea definitiv a fost de 1.000!

O eclipsă totală de Soare se produce atunci când Pământul intră în conul de umbră al Lunii. O eclipsă totală de Soare poate fi observată foarte rar dintr-un anumit loc de pe Pământ; uneori aceasta se întâmplă la un interval de patru secole. Șansa de a avea maximul într-un anumit loc este, practic, unică pentru acel loc. Următoarea eclipsă totală de Soare va avea loc în anul 2236. Arădenii au posibilitatea observării acestui fenomen peste o lună...

Principalele momente ale eclipsei pentru municipiul Arad

Momentul în care discul Lunii atinge discul Soarelui și în care începe **eclipsa parțială este la ora 12,32**. Începând cu ora **13,55, eclipsa devine totală**, Soarele fiind acoperit de Lună. Faza de totalitate în care poate fi admirată coroana solară va dura 2 **minute și 14 secunde. După ora 13,57 eclipsa devine**, din nou, **parțială**. La ora 15,19 lucrurile revin în normal până la următoarea eclipsă totală de Soare.

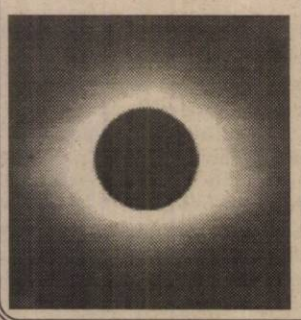

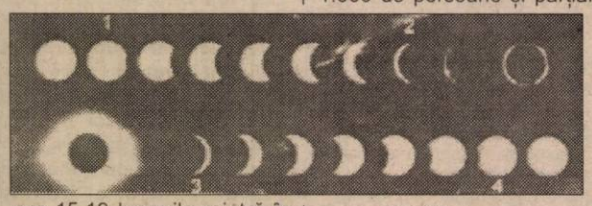

Dacă priviți Soarele eclipsat prin instrumente optice sau aparate de fotografiat, orbiți instantaneu!

Eclipsa poate fi observată cu ochiul liber numai în timpul fazei de totalitate, care va dura 2 minute și 14 secunde. Este interzisă privirea cu ochiul liber a fazelor de parțialitate ale eclipsei. Ce se întâmplă? Retina se arde, fără apariția senzației de durere, în aproximativ 60 de secunde, timp care poate fi cumulat și prin cumularea a mai multor priviri rapide aruncate spre razele solare! Nici măcar ochelarii de soare nu protejează îndeajuns retina!

Vă puteți confecționa singuri ochelari pentru eclipsă

La ultima eclipsă totală din SUA au orbit total peste 1.000 de persoane și parțial peste 10.000 de persoane! Pentru observarea eclipsei se folosesc ochelari speciali. Aceștia se găsesc la prețuri care variază între 5.000 și 15.000 lei. Pentru cei care doresc să își confecționeze singuri ochelari vă oferim o soluție simplă: **trei folii suprapuse** de mylar (partea de folie aluminizată de la ambalajul florilor) pentru „lentilă", iar ramele ochelarilor se pot confecționa ușor din carton (cele din comerț sunt tot din carton). O altă soluție pentru observarea în bune condiții a eclipsei ar fi utilizarea sticlei pentru sudură cu arc electric.

OLIMPIU BULZAN

HOȚI DE MAȘINI

Pe bază de ordonanță de reținere, au fost introduși în arestul unității Malanca Vasile, de 23 ani, din județul Satu Mare și fratele său, Malanca Grigore Ioan, de 15 ani, care, în noaptea de 18/19.07.1999 au sustras un autoturism ce aparținea cetățeanului italian Caldekola Piero. Cei doi urmează a fi prezentați parchetului pentru emiterea mandatului de arestare, comunică Poliția Arad.

POLIȚIA, PE SCURT

Gestiune frauduloasă

Pentru prevenirea fraudelor economico-financiare și protejarea populației împotriva unor acte de comerț ilicit, polițiștii arădeni au verificat 19 unități comerciale și s-au continuat acțiunile în piețele din municipiul Arad.

Astfel, cu ocazia unei acțiuni desfășurată la S.C. „ALONCFRES" SRL Arad, a fost depistat Popa Nicolae, de 35 ani, din Arad, care, în calitate de gestionar, în perioada octombrie 1998 - februarie 1999, și-a însușit din gestiune suma de 2.700.000 lei, bani proveniți din încasările zilnice. Acesta e cercetat pentru săvârșirea infracțiunii de gestiune frauduloasă, informează IPJ Arad.

Rutiere

Și în perioada de referință s-a acționat pentru conștientizarea participanților la traficul rutier, cu privire la imperativitatea respectării dispozițiilor legale care reglementează circulația pe drumurile publice. Astfel, au fost testate radar 4.123 autovehicule, aplicându-se 106 amenzi contravenționale pentru depășirea limitei admisă de lege. Au fost ridicate în vederea suspendării 6 permise de conducere și 3 certificate de înmatriculare.

Pentru încălcarea normelor legale prevăzute de Decretul nr. 328/1966, pe ansamblul județului, s-au aplicat 162 amenzi contravenționale în valoare de 12.050.000 lei.

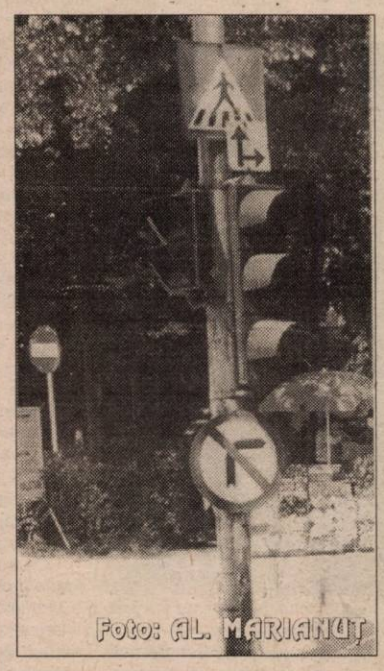

Încotro?!...

ABUZ DE ÎNCREDERE

S-a întocmit dosar penal pentru săvârșirea infracțiunii de abuz de încredere lui Sucigan Dorin, de 28 ani, din Arad. Poliția informează că acesta, în calitate de agent vânzător la S.C. „TDG" SRL Arad, în cursul lunii iulie a.c. a luat marfă de la S.C. „SERGIU GIANINA" SRL Arad, determinând pe unul din angajații acestei firme să semneze și să ștampileze în alb o factură în valoare de 3.815.775.000 lei, promițând că a doua zi va reveni cu factura completată și ștampilată.

Astăzi - lansare de carte

„ÎN CÂMPUL CEL CU FLORI"

Astăzi cu începere de la ora 13,00 la Librăria Ioan Slavici va avea loc lansarea cărții autorului **Ion Cordoș:** intitulată **„În câmpul cel cu flori".** Cartea va fi prezentată de către Gheorghe Mocuța, Florin Bănescu și Romulus Bucur.

Pentru handicapați

GUVERNUL S-A GRĂBIT SĂ ADOPTE O ORDONANȚĂ CARE NU REZOLVĂ NIMIC

Recent, Asociația Handicapaților Neuromotori din România (AHNR) a lansat un protest împotriva Ordonanței de Urgență 102/iunie 1999 privind „Protecția specială și încadrarea în muncă a persoanelor cu handicap". Prin amabilitatea d-nei Monica Antoci, președinte al AHNR suntem în măsură să creionăm, în parte, care ar fi inconvenientele acestei ordonanțe și cum afectează, aplicarea ei în practică, atât persoanele cu handicap, cât și comunitatea din care aceștia fac parte.

Guvernul confundă protecția specială cu prevenirea apariției handicapului

Ordonanța de Urgență 102/iunie 1999 nu ține seama, în felul în care a fost concepută, de cerințe de bază, începând cu definirea și modul de evaluare a stării de handicap.

Legislația română ar trebui să adopte, măcar în acest moment, conceptul definit și enunțat în programul Mondial de Acțiune în legătură cu definirea clară a termenilor: incapacitate, deficiență și handicap așa cum încă din 1980 Organizația Mondială a Sănătății l-a adoptat. Acești termeni sunt folosiți în acest fel de legislația tututor țărilor avansate din Europa: Suedia, Anglia, Franța, Olanda, Belgia etc și SUA, cât și de țările din Europa Centrală și de Est. Folosirea în legislația română referitoare la persoanele cu handicap a acestor termeni în mod corect, va împiedica discriminarea persoanelor handicapate în diferite moduri și nu va permite speculațiile de interpretare a articolelor din lege după bunul plac al unor instituții ale administrației centrale și locale, prin diverse „note interne", care permit reducerea drepturilor persoanelor handicapate, așa cum a permis Legea 53/1992.

Noțiunea de „protecție specială" nu este definită în actuala Ordonanță în mod corespunzător, dând naștere atât la confuzii grave cât și la interpretări greșite.

În această Ordonanță 102/iunie 1999 se confundă protecția specială cu prevenirea apariției handicapului, cu pregătirea specială, cu integrarea socio-profesională, cu tratamentul, cu readaptarea și nu se crează și mecanismele prin care aceste drepturi fundamentale se vor putea exercita și nici cum vor răspunde acei care le vor încălca.

AHNR consideră că prevenirea, diagnosticarea, identificarea handicapului, îngrijirea medicală, recuperarea/reabilitarea ar trebui să intre în atribuțiile Ministerului Sănătății, instruirea/educația, pregătirea specială, orientarea și formarea profesională ar trebui să revină Ministerului Educației naționale iar integrarea socio-profesională prin încadrarea în muncă Ministerului Muncii și Protecției Sociale. **În această Ordonanță de Urgență toate aceste drepturi fundamentale sunt confundate cu** „protecția specială".

Aceste activități trebuie să facă fie obiectul unor legi separate, fie să devină capitole ale unei legi unice iar ministerele nominalizate trebuie să aibă fonduri diferențiate și atribuții clare în domeniile ce le revin.

Nimic despre protecția juridică a handicapaților

Capitolele care se referă la drepturile și obligațiile persoanelor cu handicap (copil/adult) au fost întocmite superficial, aproape identice cu cele din Legea 53/1992. Nu există nici o referire la protecția juridică a persoanelor cu handicap și nici la modul în care sunt trași la răspundere cei care încalcă aceste drepturi fundamentale.

În acest context **SE ÎNCALCĂ dreptul la șanse egale al tuturor persoanelor cu handicap, făcându-se discriminare între persoanele cu handicap în funcție de deficiența cauzatoare de handicap și de veniturile realizate de acestea.**

Astfel, suma de 195.270 lei care se va acorda lunar unui adult cu handicap „care nu este apt de muncă" este total insuficientă pentru ca acesta să trăiască chiar la limita sărăciei.

Asistenții personali ai persoanelor cu handicap vor fi plătiți de primării

Asistentul personal al persoanelor cu handicap, în loc să fie încadrat de către Inspectoratul de Stat teritorial pentru persoanele cu handicap, plătit din Fondul Special de Solidaritate Socială, va fi plătit și încadrat de către Primăria localității în care domiciliază persoana cu handicap. Independent de autonomia locală, fondurile primăriilor se formează tot din taxele și impozitele plătite de cetățeni. Sunt primăriile comunităților sărace, care nu au bani nici pentru acoperirea cheltuielilor proprii.

Experiența celor 7 ani de când funcționează Legea 53/1992 ne arată că ajutorul special lunar și salariul îngrijitorilor nu a fost plătit la timp (întârzierile fiind de 1 - 2 - 3 luni) și nimic nu ne poate face să credem că în situația grea în care se găsește țara acum, transferul de la Secretariatul de Stat pentru Persoanele cu Handicap va veni urgent atunci când primăriile vor fi în imposibilitatea de a plăti salariul asistenților personali. Cum o persoană din exteriorul familiei va accepta să fie asistent personal al unei persoane cu handicap sever în aceste condiții? Practic, în acest moment numărul asistenților personali se va reduce drastic, iar persoanele cu handicap vor dori, sau vor trebui să fie instituționalizate!!

Comisii paralele, pentru expertiza medicală a persoanelor handicapate

Persoanele cu handicap (copii și adulți) au nevoie de expertiză medicală a deficitului funcțional generat de handicap constatat și de încadrarea lui într-un grad de invaliditate sau procent de handicap. Nicăieri în lume persoanele cu handicap nu sunt expertizate în „interesul unei legi" sau în conformitate cu o „Ordonanță de urgență". În funcție de legile existente, drepturile acestor persoane care sunt cu handicap sau invalide se acordă din fonduri diferențiate: fond de asigurări sociale, fond de solidaritate etc. Pentru aceste expertize nu sunt necesare comisii paralele care să aparțină Ministerului Muncii și Protecției Sociale (pentru invalizi) și Secretariatului de Stat pentru Persoanele cu Handicap (pentru persoanele cu handicap). AHNR consideră că, în condițiile de sărăcie și de austeritate din această țară, nu este normal și eficient ca din Fondul Special de Solidaritate Socială să se plătească comisii care nu sunt cu nimic diferite de cele ale Ministerului Sănătății (pentru copii) și Ministerului Muncii și Protecției Sociale (pentru adulți), conform Legii 53/1992.

Deci, o mare parte a Fondului de Solidaritate Socială constituit conform Ordonanței 102/iunie 1999 în loc să fie folosit direct de persoana cu handicap va fi folosit pentru plata unor servicii paralele.

Când e vorba de handicapați, bugetarii nu sunt egali cu salariații agenților economici

De ce instituțiile bugetare (Președinția, Parlamentul, Ministerele, Consiliile Județene, Consiliile Municipale, Prefecturile etc) nu sunt obligate să angajeze în procentul de 4% persoana cu handicap și să cotizeze cu 3% la Fondul Special de Solidaritate Socială? „Bugetarii nu sunt egali cu salariații agenților economici?" O bugetară nu poate naște un copil cu handicap? Totuși, acest fond se numește de „SOLIDARITATE".

Într-o lege de „protecția specială" nu-și are loc un capitol privind parteneriatul cu ONG-urile persoanelor cu handicap, ale familiilor acestora sau care au ca obiect de activitate protecția persoanelor cu handicap.

Astfel se îngrădește dreptul acestor organizații de a colabora și de a fi finanțate prin programe specifice de alți parteneri sociali. Parteneriatul dintre administrația publică și ONG-uri este înscris în cadrul programului de guvernare ca principiu al implementării reformei. Nimic nu împiedică și nu a împiedicat SSPH să creeze în cadrul lui un Departament pentru relația cu ONG-urile care să aibă ca obiect principal închegarea unui dialog sistematic și eficient între diverși parteneri sociali, cât și co-administrarea programelor derulate în parteneriat.

DANA LASC

La numai 31 de ani, fără serviciu

O FEMEIE DIN SÂNMARTIN ÎȘI CREȘTE SINGURĂ CEI NOUĂ COPII!

- În 13 ani Dorina a născut două perechi de gemeni...

Cu o vacă, o capră, cinci gâște, două curci, câteva găini și 600.000 lei alocație, Dorina Zsdinyak din Sânmartin, nr. 302, își crește cu greu cei nouă copii. Cel mai mic, Daniel, are doar trei ani jumătate iar cei mai mari, gemenii Ioan și Dorin au 12 ani. Estera Diana a împlinit 11 ani, Emanuel - 9 ani, Judita - 6 ani, Rebeca - 5 ani și cea de-a doua pereche de ... gemeni, Otniel și Debora au vârsta de 7 ani. Dorina s-a măritat de tânără, la numai 16 ani cu Ioan Z. care avea 19 ani. Între timp și-a terminat liceul și s-a angajat tesătoare la tesătoria de mătase din Bistrița Năsăud. „Până am avut patru copii am putut lucra, dar după aceea am intrat în concediu matern, și ne-am mutat aici la Sânmartin. Chiar dacă era greu, lucra și soțul și ne descurcam. Mai greu îi de trei ani de când m-o părăsit bărbatul pentru o altă femeie. Înainte era om bun, mergea la biserică, trăgea la casă, da' de când o dat de ea s-a stricat rău, bea, fumează... Pe când să-și crească odraslele m-o lăsat să mă descurc singură cu ei. De vreo două luni nu-mi mai dă nici pensia alimentară stabilită de judecătorie", și-a vărsat amarul femeia. În ciuda celor spuse, fața i-a rămas senină, fără urmă de răzbunare pentru fostul ei soț. De fapt, nu „fostul" pentru că încă îi poartă numele, fiind despărțiți doar în fapt nu și legal, prin divorț. Ioan s-a mutat de când și-a părăsit familia peste drum de propria casă, dar nu-și vizitează familia. „Io i-am învățat pe copii să-l salute și să vorbească cu ei, să-l respecte, că-i tatăl lor. Pentru ce-o făcut, o răspunde el la vremea potrivită", a adăugat femeia. „Pe tata îl vedem tată ziua, da' nu ne dă nimic", a adăugat Judita, fetița de 6 ani.

Din câte ne-a spus Maria Timohe Tumac, singurul medic din localitate, cei nouă copii sunt îngrijiți, iar la școală merg curați și sunt disciplinați. Toți cei de școală au medii peste opt. În ciuda condițiilor sărăcăcioase n-au probleme deosebite de sănătate. „Noroc că nu-s bolnăvicioși, că nu știu ce m-aș face cu ei. Dumnezeu ține cu oamenii săraci și nu-mi lasă copiii să se îmbolnăvească, chiar dacă din mămăligă și lapte nu-i prea scot", a adăugat Dorina. De ajutor social nici vorbă. Din cauza alocației copiilor, cei 600.000 lei și „venitul" de la o vacă, nu beneficiază de ajutor social, dar laptele abia îi ajunge pentru copii. Cu toate că a cerut de vreo patru ori, primăria nu i-a dat nici o palmă de pământ. Din grădina casei nu reușește să strângă nimic pentru iarnă. Atunci se descurcă cel mai greu. Femeia e bucuroasă că la alimentara din centru, „ANDRA", îi vinde pe datorie și o așteaptă de bani. „Îi om tare bun domnu' Marin Cucuiet, patronul magazinului, că-mi dă pe cont și până la un milion. Și noaptea la unu dacă mă duc îmi dă pită", a ținut să precizeze Dorina. Pe timpul vacanței trei dintre copii sunt la bunica lor, la Bistrița, ușurând cât de cât povara bietei mame nevoită să-și crească singură copiii. Și o face bine, suplinind lipsa tatălui. Cu durere în suflet ne-a spus că nu le poate face prea multe bucurii. De când mă tot toacă să-i duc la Macea sau la Dorobanți la strand, da' n-am bani nici de bilete. Singura lor bucurie îi duminica. Atunci mergem toți la biserica penticostală și ne rugăm împreună", ne-a spus cu durere în glas femeia. Dorina se gândește cu groază că acuși îi gata vacanța, începe școala și nu le-a cumpărat copiiilor nici un caiet. În timp ce ne-a spus toate acestea în ochi i-a încolțit licăr de lacrimă...

Șase din cei nouă copii, dintre care două perechi de gemeni.

Jocul de remy, una dintre puținele bucurii pe care și le permit copiii Dorinei.

FLORIN TRUȚ
Foto: **VIOREL MUSCĂ**

STATUL? HOȚUL CEL MAI MARE!

Stop cadru

... Acuma, nu mă îndoiesc că ați aflat că - Doamne, dă-le odată să le-ajungă! - cei de la Romtelecom iar or mărit tarifele cu 20% începând de la 1 iulie a.c. Că așa îs hoții patentați: nu-i mai satură nimeni, din ce fură, mai mult ar fura. Păi, da! Chiar dacă domnu' prefect mi-o face dosar (ca la securitate!) cum i-o ordonat partidu' și guvernul, tot zic că amintita, fostă regie autonomă (a statului) - Romtelecom - și-a permis, sub oblăduirea și aripa protectoare a actualului guvernământ PNȚCD-ist, CDR-ist, UDMR-ist, să jupoaie poporul - mă rog, abonații telefonici - cu peste 100 de miliarde de lei. Așa stă scris - după cum ați auzit - într-un raport prezentat actualului premier de Oficiul concurenței, care oficiu, cică, până nu demult (adică până a fost zgândărit de cei care se pricep mai bine) nu știa de majorările aberante și repetate de tarife „fără aviz", fără bază legală, adică încălcând Legea Telecomunicațiilor și alte legi române.

Acuma, nu c-ar fi pentru prima dată când însăși statul și „copiii" săi (regii autonome și alte societăți monopoliste) au furat și fură de znopesc - de-au ajuns, unii să cumpere, pe banii proștilor de plătitori (care tot tânjesc la telefonul ieftin în prag de nou mileniu) până și stațiuni balneoclimaterice, precum VAȚA DE JOS; ori mașini străine pentru intervenții la deranjamente! Căci mașinile românești (totuși mai ieftine) nu le mai... competă - dar e strigător la cer să-l mai și auzi pe unul de-i zice Dumitru Costin, mascota din fruntea Blocului Național Sindical (care numai sindicat nu-i de vreme ce-i... național!) că dacă și așa-i furt calificat cu patent de la stat, atunci furtu' să meargă până la capăt și, deci, cele 100 de miliarde să intre - nu, nu în buzunarul celor furați pe nedrept, ci - în... bugetul statului. Păi, să se știe de-o treabă. Rotundă - nu-i așa?

Eh! Într-o asemenea situație, iarăși și iarăși mă gândesc la pușcăriașul ăla aspru pedepsit de justiția română - dreaptă și imparțială, după unii! - care a furat o găină pentru că n-avea ce să mai dea de mâncare familiei. Câtă mărșăvie!

CONSTANTIN SIMION

Macea

DUPĂ MUNCĂ, PAURII MERG LA ȘTRAND

Cât de lungă e ziua de muncă a țăranului, vara? „Ne apucăm de lucru după răsăritul soarelui și abia pe la 10 prânzim, spunea cu forță în glas, Dumitru Maur, zis Miki, din Macea, nr. 781. Lucrăm în trei solarii, două fiind producție pe rod și unul pentru pregătirea răsadurilor."

Dar ce solarii! Udate și îngrășate prin sistem Netofin (tip israelian) cu picurare la rădăcină. Conductele cu supape întinse de-a lungul șirului sunt fiabile, de-netăiat. Folia este specială, de import, mai rezistentă, fiind folosibilă 3 ani. Cu unelte special confecționate de el, Miki taie cuburi pătrate sau rotunde din telină. Experimentează soiuri de pepeni verzi și fasole. Și ce fasole! Verde, cu păstaia lungă de aproape un metru! Încă nu e crescută de tot și are peste 80 cm lungime.

Agricultorul spune că în acest an cultura de pepeni verzi, canadieni, nu e mulțumitoare. Deși este stropită automatizat, roadele sunt slabe din vina anului nefavorabil.

După-amiază, aproape prăjiți de arșița din solar, dl. Miki, soția Viorica și fiica Paula, se răcoresc la șirandul termal din Macea.

Vasile Creț, administratorul șirandului, ne-a spus că măcenii vin spre seară și în mod deosebit duminica la bazinul cu adâncime potrivită de la șirand. Se face baie și duș. În curând, la șirandul din Macea se va putea dansa într-un ring acoperit.

IOAN NAGY

S.C. TRANSDARA SA ARAD

Efectuează transport de călători în UNGARIA și IUGOSLAVIA, pe rutele:
ARAD - BUDAPESTA
ARAD - PANCEVO
Plecarea se face zilnic, excepție zilele de sâmbătă și duminică, din AUTOGARA ARAD. Informații la Autogara Arad, sau telefon 270097, 256308 sau 094/358779.
Efectuează I.T.P. (revizii tehnice) și reparații la toate tipurile de autovehicule.
Angajează secretară.
Informații la sediul firmei din str. L. Rebreanu nr. 95 sau telefon 256308.
(522402)

PRIMIM SPRE PUBLICARE

Domnule Redactor șef,

Față de unele aprecieri la adresa subsemnatului găzduite de cotidianul dvs. și cu deosebire în articolul „Luna lui cuptor" semnat de Doru Sinaci și publicat în ediția de vineri, 2 iulie 1999, a ziarului „Adevărul", subsemnatul vă rog să binevoiți a-mi accepta, ca drept de replică, următoarele precizări:

1. Subsemnatul nu sunt în dispută cu conducerea PDSR Arad, ba dimpotrivă, am împărtășit și împărtășesc opinia exprimată de majoritatea membrilor Biroului Executiv al Consiliului Județean PDSR Arad, participanți activ la viața organizației. Apreciez această opinie realistă, sinceră, constructivă, animată de spirit de echipă, fundamentată pe litera și Statutul PDSR, chiar dacă ea nu convine celor ce cred și acționează ca și când PDSR Arad a început, se identifică și se termină doar cu două persoane lideri formali. Este adevărat că această majoritate nu mai este reprezentată de domnii Crăciun Avram și Sîrbu Pavel, cel puțin la nivelul B.E.J., motiv pentru care, eventual, se poate vorbi despre o dispută Crăciun-Sîrbu, pe de o parte, și o majoritate a B.E.J., pe de altă parte. În ce mă privește, personal, în exercitarea competențelor ce le am în partid - președinte al Colegiului Județean de Arbitraj - mi-am exprimat punctul de vedere, fără echivoc, în cadru statutar și regulamentar - în limitele „permise" de cei ce voiau obstrucționarea mesajelor.

2. Aprecierea de mai sus a fost clar evidențiată de dl. Crăciun Avram, miercuri 30.06.1999 când a afirmat că „nu mai are controlul Biroului Executiv Județean" PDSR Arad - fapt alarmant de grav prin realismul său și căruia, un comportament democratic i-ar da o rezolvare imediată.

3. Prin afirmația „ori noi, ori ei" făcută de dl. Crăciun Avram în aceeași ședință din 30.06.1999, domnia sa a „lansat pe piață" ideea că PDSR Arad este împărțit în cel puțin două părți, chiar de către dânsul. Comportamentul în sensul „chemării la luptă" împotriva propriilor colegi de partid, mediatizarea unilaterală, deformată și calomniatoare la adresa celor ce și-au spus răspicat opinia în defavoarea asigurării cadrului de discutare internă și deschisă a lucrurilor nu este decât o gravă atingere adusă mult speratei și doritei democrații. Dacă această „divizare" a fost deziderat managerial (căci prea s-a repetat de-a lungul anilor!) sau rezultatul natural al unui mod practic de a se exercita actul conducerii este la fel de grav pentru PDSR Arad și descalificant pentru „manager".

4. Cât privește atașamentul organizațiilor teritoriale față de președintele județean sau municipal, el apare firesc în condițiile în care adevărul și faptele sunt ținute departe de dreapta lor judecată. Personal, împărtășesc opiniile majorității celor ce au cunoscut nemijlocit actul conducerii județene și municipale și care nu găsesc în el motive de mulțumire. Ar fi interesul partidului ca reprezentanții teritoriali de orice fel să manifeste dorința și răbdarea de a cunoaște starea de fapt și a vota, după cum le dictează conștiința, dar în cunoștință de cauză, spre a nu regreta ulterior.

5. Nu am cunoștință despre „pedeseriști bucureșteni implicați cu afaceri în Arad" (cum afirmă autorul articolului) și nici despre eventualele presiuni dinspre această zonă. Atât această „informație" cât și cea privind data Conferinței județene avansată în acel articol le găsesc mult mai aproape de ceea ce numim, îndeobște, „diversiune".

6. Mărturisesc faptul că nu m-a interesat niciodată și nu mă interesează funcția de conducere a organizației județene și orice speculații pe această temă sunt pure invenții. Prin funcția actuală din partid, atât la nivel de județ, cât și la nivel național, am însă obligația de a veghea inclusiv la respectarea democrației interne de partid.

7. Înștiințez pedeseriștii și electoratul care m-au investit cu anumite competențe că nu i-am trădat, nu le-am înșelat încrederea, că am pus mai presus verticalitatea și că, refuzând complicitatea la eliminarea unor oameni cu opinie, mi-am atras răzbunarea unor persoane. Resping afirmațiile denigratoare săvârșite de câteva persoane la adresa mea, fie în mass-media, fie în anumite cercuri mai mult sau mai puțin formale, afirmații izvorând de sub un „același patronaj" și menționez că nu mi-am schimbat opinia nici când de la promisiuni și oferte s-a trecut la abjecte înjurături și amenințări, inclusiv cu lichidarea.

Rămân deschis comunicării și sprijinirii oricărui cetățean al Aradului și soluționării oricărei probleme de interes public, în exercitarea legală a competențelor ce le am, inclusiv acelea de consilier municipal și, fiindu-mi fundamental stânjenit accesul la sediul PDSR, rămâne să fiu contactat de cei interesați oriunde spațiul public o permite.

Cu prietenie,
IOAN MICLĂUȘ,
membru PDSR Arad

După Trinity – SUA, GTI OIL – România

ZĂCĂMÂNTUL PETROLIER DIN PERIMETRUL PÂNCOTA ESTE EVALUAT LA CEL PUȚIN UN MILIARD DE DOLARI

Autoritățile locale au tratat cu o stupefiantă lipsă de interes evenimentul

Descoperirea de țiței în subsolul podgoriei Aradului este prima descoperire importantă de acest fel de bogăție în zona Câmpiei de Vest a României din ultimii ani. Zăcământul este evaluat la cel puțin un miliard de dolari. „Sporirea producției interne de petrol este absolut necesară. Noul zăcământ va avea un impact economic important, ținând cont de faptul că necesarul de petrol al României se asigură, în prezent, în proporție de 50%, din importuri", a declarat Ioan Teodor Voștinaru, președintele GTI OIL S.A., titulara concesiunii perimetrului. Această arie de 85 km^2 este amplasată în zona localităților Pâncota, Șiria, Ineu și Seleuș. Contractul are durată de 49 ani. Voștinaru aprecia că zăcământul poate avea resurse exploatabile timp de 20-25 de ani.

Țărușul de localizare a primei sonde „Sorina - Catița" a fost pus în data de 1 martie 1999. Sonda se afla la circa 2 km de Pâncota, pe drumul spre Caporal Alexa. Operațiunea de foraj a început la 28 mai și în 14 iunie s-a extras prima găleată de țiței.

Programul de construcție sonde al GTI OIL S.A. prevede pentru anul în curs punerea în funcțiune a șapte sonde de exploatare, iar începând cu anul 2000 a câte 10 sonde pe an. Producția estimată a unei sonde este de 18 tone în 24 de ore.

Țițeiul va fi transportat printr-o conductă, într-un terminal petrolier ce urmează a fi construit în gara Șiria.

Președintele GTI OIL apreciază că noua exploatare petrolieră va contribui substanțial la dezvoltarea economică a zonei Pâncota, prin crearea în viitor a circa 1000 de noi locuri de muncă. Ceea ce pentru președintele GTI are și o semnificație afectivă, Teodor Voștinaru având părinți originari din Șiria.

Prin această descoperire, GTI OIL devine o companie petrolieră privată, cu capital românesc, integrată pe verticală, visul oricărui petrolist. GTI poate derula acum operații de la extracție țiței până la distribuție combustibil la pompele de benzină (Compania are șapte acum, stații grupate în zona Timișoara).

Președintele C.C.I.A., Nicolae Băcănu, aprecia că după semnarea contractelor ASTRA - Trinity, pătrunderea companiei GTI OIL S.A. este a doua mare afacere încheiată în acest an în județul Arad.

Tocmai de aceea constatăm cu nedumerire felul în care autoritățile locale au tratat cu o stupefiantă lipsă de interes inaugurarea noii investiții private în județ. E vară, sunt concedii, desigur, dar nu în fiecare zi se descoperă petrol în „curtea" casei. La inaugurarea unui birtuleț sau magazin se calcă VIP-urile pe picioare. Și acum...

DORU SAVA

ARIS SINDICATELE ACORDĂ ADMINISTRAȚIEI UN RESPIRO

Săptămâna trecută, Executivul ar fi trebuit să aprobe o hotărâre prin care S.C. ARIS SA Arad urma să fie creditată cu 17,5 miliarde de lei. Banii ar fi fost destinați reluării ciclului de producție și plății furnizorilor. Sindicatele amenințau cu proteste vehemente, în cazul în care finanțarea nu se aproba. În Executiv nu s-a pus problema ARIS. Dar muncitorii n-au ieșit în stradă.

Nucleele sindicale s-au reunit pentru a hotărî strategia imediată. S-a mers pe ideea unei perioade de grație, de două săptămâni, acordate administrației societății arădene. Până la 1 august, cele două organizații sindicale de la ARIS, nu vor face nici un fel de acțiune. Motivul? La această oră se derulează negocierile pentru un nou Contract colectiv de muncă. În plus, se așteaptă ca și chestiunea unei finanțări, relativ importante, să fie rezolvată.

G. CONSTANTINESCU

NOUA ȚINTĂ A INFLAȚIEI PENTRU ACEST AN ESTE DE 40%

Noua țintă a inflației pentru acest an este de 40%, dar și acest nivel va fi greu de atins, a declarat Mugur Isărescu, guvernatorul BNR. Pentru a atinge această inflație, media lunară ar trebui să fie, pînă la sfîrșitul anului, de 1-1,5%, a spus Isărescu.

Pe primele șase luni ale anului, rata inflației a ajuns la 30,8%, iar în iunie rata inflației a fost de 5,1%. Pînă acum, autoritățile au depășit de două ori prognoza inflației pentru acest an. Inițial, se prognozase o rată de 25%, după care s-a revizuit la 35%, nivel care nu va fi respectat. Isărescu a menționat că o parte din tensiunile din sistem se mai mențin încă, făcînd referire la deficitul bugetar, care este în creștere, avînd în vedere că a devenit mult mai transparent, în sensul că multe din cheltuieli au început să se regăsească în buget.

ACȚIUNILE F.P.S. LA VICTORIA N-AU TENTAT PE NIMENI

Privatizarea se va face după noua lege

Ieri, la licitația organizată de F.P.S. Arad pentru vânzarea acțiunilor de la Victoria (64,35%), nu s-a prezentat nici un ofertant, ne-a informat Doru Sever Puia, directorul Fondului arădean.

Numai în acest an, societatea arădeană Victoria a fost scoasă la privatizare, în mai multe rânduri, dar fără succes. În ciuda faptului că au existat câteva scrisori de intenție, privatizarea Victoriei nu s-a realizat, poate și din cauza datoriilor mari pe care le are societatea, datorii ce depășesc 12 miliarde lei.

Victoria va fi scoasă din nou la privatizare, probabil la sfârșitul lunii august, atunci conform noii legi a privatizării. „O noutate constă în faptul că Ministerul Finanțelor trebuie să elibereze un certificat prin care se confirmă datoriile la bugetul de stat pe care le are o societate scoasă la privatizare. Când vom primi acest certificat, legat de Victoria, vom relua procesul de privatizare a Victoriei", a mai spus directorul Puia.

GERLINDE KNAP

Dobânzile bancare în vigoare la 20.07.1999

Denumirea băncii	Suma minimă (lei)		Dobânda (% pe an)											
			Persoane fizice						Persoane juridice					
	Persoane fizice	Persoane juridice	la vedere	Pe termen de (luni) 1	2	3	6	9	12	la vedere	Pe termen de (luni) 1	2	3	6	9	12
Bankcoop	200.000	15.000.000	10	60	61	62	63	66	67	10	57	58	58	59	61	62
BCR	*	25.000.000	10	55	-	56	57	58	59	10	55	-	56	57	58	59
BRD	1.000.000	*	10	60	62	63	64	65	66	10	50	51	52	53	54	55
B. Transilvania	300.000	25.000.000	10	57	-	58	56	55	55	10	54	-	56	53	52	52
B.I.R.	300.000	15.000.000	11	60	60	61	62	62	62	10	50	50	51	52	53	54
BancPost	500.000	500.000	10	58	-	60	62	65	70	10	45	-	50	55	57	60
B. Agricolă	500.000	25.000.000	10	60	-	75	58	59	60	10	60	-	57	58	59	60

I.M.M.-uri FINANȚĂRI FĂRĂ GARANȚII IMOBILIARE

În ultimul an și jumătate, zeci de mii de firme mici și mijlocii și-au închis porțile. Cauza? Lipsa de capital pentru derularea afacerilor, blocajul financiar, dobânzile mari la credite. Sunt tot atâta elemente, ce s-a dovedit a fi adevărate pietre de moară la gâtul acestor agenți economici. Cei mai mulți dintre acești întreprinzători nici nu mai îndrăzneau să angajeze un credit la vreo bancă, fie din lipsă de curaj, fie din cauza insuficienței garanții. Imobiliare, firește.

Mediul de afaceri visează că poate și în România va sosi clipa când vor putea fi angajate credite doar pe baza unui plan de afaceri. Un prim pas este deja făcut. Timid, ce-i drept, ca orice început. Recent, la Camera de Comerț Industrie Arad, Fondul Româno-American pentru Investiții și-a arătat disponibilitatea de a finanța o serie de activități economice. F.R.A.I. a fost înființat în 1994 de Congresul SUA și este capitalizat cu 50.000.000 dolar prin USAID (Agenția Statelor Unite pentru Dezvoltare Internațională).

Organizația și-a propus să sprijine dezvoltarea sectorului privat românesc prin investiții și împrumuturi.

Domeniile în care F.R.A.I. poate insufla capital sunt: industria alimentară, tehnologie, tipărituri, materiale de construcții, software. Nu sunt agreate: industria tutunului, cea a băuturilor spirtoase, armamentului, comerțul, activitățile productive poluante și agricultura.

Ce oferă concret F.R.A.I? Sume între 50.000 și 350.000 dolari SUA, unor I.M.M.-uri având între 5 și 150 de angajați, cu o cifră de afaceri între 150.000 și 1.500.000 dolari. Firmele trebuie să aibă o valoare de piață de minim 100.000 dolari și ca formă de organizare să fie societăți pe acțiuni.

Aceste criterii de selecție a firmelor sunt însă flexibile, de la caz la caz, în funcție de condițiile concrete ale investiției. Dar, cum nimic nu este pe degeaba, F.R.A.I. acordă împrumuturi până la 15.000 de dolari, cu o dobândă anuală de 15% (toate sumele sunt în dolari SUA). O altă posibilitate ar fi parteneriatul, ceea ce înseamnă că organizația intră într-o afacere cu o participare între 25 și 49 din capitalul social al firmei.

După o perioadă de cel mult 5 ani, colaborarea se încheie. Fie prin vânzarea procentului de acțiuni către investitorul majoritar, fie prin vânzarea părții din afacere către un alt partener, fie prin vânzarea acțiunilor pe piața de capital.

G. CONSTANTINESCU

Azi, la Sebiș

FIRMELE DIN ZONĂ SE ÎNTÂLNESC CU REPREZENTANȚII CAMEREI DE COMERȚ

Astăzi, la ora 10, în sediul Primăriei din Sebiș, o delegație a Camerei de Comerț, Industrie și Agricultură a județului se întâlnește cu reprezentanți ai firmelor din zonă. Din delegația C.C.I.A. fac parte președintele Nicolae Băcanu, Carmen Ognean - șef Departament Marketing și câțiva referenți ai Camerei.

Întâlnirea este, în principal, o continuare a recensământului firmelor din județ, început de C.C.I.A. cu câteva luni în urmă. Recensământul urmărește completarea și actualizarea bazei de date a Camerei.

Desigur, reprezentanții Camerei vor discuta cu firmele din zona Sebișului despre probleme de interes economic, legislație etc. Astfel de întâlniri au mai avut loc la Lipova și Chișineu-Criș.

GERLINDE KNAP

BERCEANU CONSIDERĂ CĂ FIRMELE PRIVATE AU CELE MAI MARI ȘANSE DE PARTICIPARE LA RECONSTRUCȚIA IUGOSLAVIEI

Cele mai mari șanse de participare la reconstrucția Iugoslaviei le au firmele private din România, a declarat agenției MEDIAFAX, ministrul Industriei și Comerțului, Radu Berceanu.

Ministrul arată că a observat că autoritățile externe "manifestă o răceală" atunci când, cu diverse ocazii, Romania a cerut să participe la reconstrucția Iugoslaviei. "Am fost în multe locuri, la Crans Montana și la reuniunea miniștrilor economici din țările dunărene, și nu mi s-a părut că am fi foarte invitați, eu am simțit o răceală. Oricum, în Iugoslavia, situația nu s-a clarificat, dar aș fi foarte bucuros să fiu contrazis, în vorbe, dar mai ales în fapte ", spune Berceanu.

Ministrul a adăugat că și autoritățile iugoslave manifestă o serie de rețineri, dar că "atitudinea lor poate fi justificată de faptul că nu se așteptau ca Guvernul de la București să adopte poziția pe care NATO a avut-o față de conflict".

Potrivit ministrului Industriei, în această situație România poate participa la reconstrucția Iugoslaviei prin intermediul firmelor private care au avut relații comerciale cu firme iugoslave. "Se duce întreprinderea românească la una iugoslavă, cu care a mai avut relații, și discută chestiune comercială cu chestiune comercială. Trebuie să fim realiști, indiferent dacă acest adevăr ne reduce din popularitate, dar șansele ca Guvernul, FPS și ministerele să participe la adunarea aceea a tuturor celor interesați sunt minime", a explicat ministrul Industriei.

ELIXIRUL TINEREȚII

Un studiu recent apărut, aparținând unor specialiști britanici, afirmă că o viață sexuală intensă este cel mai potrivit mijloc de a te menține sănătos și tânăr. Dar doctorul Sidney Crowm de la Universitatea Edinburgh, expert în probleme sexuale și maritale, susține că este mai puțin semnificativă mecanica sexului, punând accent pe calitatea afectivă a relației intime.

„Atât femeile cât și bărbații pot încetini procesul de îmbătrânire pur și simplu făcând dragoste de cel puțin șase ori pe săptămână" este părerea unui grup de specialiști, în urma testelor efectuate pe un număr de 3500 adulți care arată cu 12-14 ani mai tineri decât vârsta reală. Actul sexual, se arată în raporturile medicale, are un efect benefic asupra pielii. Oamenii par întineriți datorită faptului că hormonii sunt puși în circulație și astfel pielea tinde să îmbătrânească mai lent. Tonusul muscular general este mai bun, în parte și datorită faptului că persoana respectivă se preocupă mai mult să arate mai bine, simțindu-se mai fericită și mai mulțumită de sine în același timp. „Femeile atrăgătoare, care-și găsesc satisfacția în sex, nu sunt deloc jenate să ia inițiativa în dormitor" explică Crowm, căci „viața amoroasă este de fapt la fel de importantă pentru ambii parteneri". Reprezentantele sexului slab, cărora până

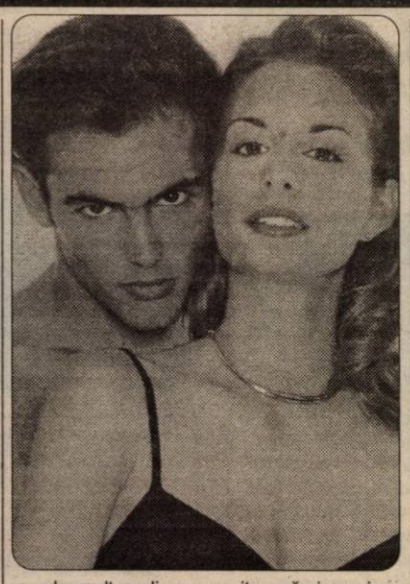

nu de mult nu li se permitea să-și exprime dorințele sexuale, au început să se manifeste liber și în acest domeniu, ajungând chiar să admită că admiră cu plăcere un bărbat gol. În cadrul unui experiment care a avut loc în urmă cu 25 de ani, au fost testați o serie de bărbați și femei cărora li s-au prezentat materiale excitante, inclusiv reviste și filme, răspunsul sexual fiind înregistrat prin intermediul indicatorilor fiziologici. Deși femeile au declarat că nu au simțit nici un imbold, indicatorii respectivi au arătat cu totul altceva. În zilele noastre afirmarea drepturilor femeii în budoar creează uneori probleme bărbaților obișnuiți să întrebe: facem dragoste în seara aceasta? Când aceeași propunere vine din partea iubitei se pare însă că nu este întotdeauna bine primită de partener. În general se constată că femeile sunt mai puțin vulnerabile, au mai mult tact și tratează cu maturitate și realism problemele cuplului. La fel de importantă atât pentru mental cât și pentru fizic, viața sexuală reprezintă un indicator sigur al normalității, consideră specialiștii. Desigur că „sexul nu înseamnă totul, dar dacă nu ai o viață intimă sănătoasă este greu să te simți și să arăți bine, într-un cuvânt să rămâi tânăr". Crowm arată că mai important decât actul în sine este postludiul care oferă partenerilor posibilitatea să se relaxeze unul alături de celălalt și să discute tot felul de lucruri fără inhibiții. Psihoterapeutul crede de asemenea că o relație durabilă, bazată pe sentimente profunde, este binefăcătoare, în timp ce numărul mare de aventuri întâmplătoare are efect diametral opus.

ASTA E SIDA

◆ 55% dintre români recunosc (cu mândrie?) că SIDA nu le-a schimbat comportamentul sexual. Acești 55% contează, probabil, pe faptul că românul are șapte vieți în pieptu-i de aramă.

E adevărat, mai sunt și ceva cifre care arată că ceva-ceva începe să se miște și la noi.

◆ 24% dintre tineri practică, totuși, „relații sexuale protejate" (cu alte cuvinte, cu prezervativ).

◆ 16% declară că, de când cu SIDA, își aleg partenera cu mai multă grijă, iar

◆ 7% recunosc că SIDA i-a determinat să aibă mai puțini parteneri.

Oricum, luați aminte, ca să iei SIDA, nu e nevoie decât de o singură greșeală, iar SIDA = MOARTE.

CUBURI DE GHEAȚĂ „AFRODISIACE"

Canicula, zăpușeală, lipsă de idei. Vă tot bateți capul ce să mai inventați în materie de sex. Ce șampanie, ce masaje cu uleiuri parfumate, ce metode sofisticate sau alte elucubrații de acest gen... Luați mai bine niște cuburi de gheață și utilizați-le pe post de accesorii amoroase, lăsându-le să alunece pe corpul partenerei, unul câte unul, fără a omite punctele esențiale. Cu siguranță o vor trece fiorii! Prin răceala lor proaspătă, banalele cuburi de gheață trezesc instinctele amorțite și deschid apetitul erotic, oferind alternative inedite de viață intimă. Un truc care merită pus în practică (chiar și pe pielea dvs.) nu de alta, dar pe lângă efectul surpriză pe care îl aduce, e atât de simplu, incitant, excitant și, mai ales... ieftin!

DE CE NU PUTEM FI PRIETENI?

Doi bărbați pot fi prieteni, două femei pot fi prietene, dar despre un bărbat și o femeie se poate spune același lucru? Există o atingere a celor doi 100% nevinovată? O îmbrățișare din care să decantezi prietenia destinsă de zvâcnetul sexual? Doar buni prieteni și-atât. Sintagma „doar buni prieteni" sugerează scepticism. E posibil ca un bărbat și o femeie să fie doar atât? Lucy Selleck, consilier în cadrul serviciului britanic „Relate", spune că „da", încurajând chiar astfel de relații. Un bărbat și o femeie au și altceva de oferit unul altuia, nu numai sex. Selleck e de părere că aceia

care au ajuns singuri într-o anumită etapă a vieții, din diferite motive, simt nevoia disperată a unei companii de sex opus. Le lipsește acel „something to lean on", reazemul sufletesc și abandonarea sinelui sau contopirea cu sinele celuilalt. Dar o astfel de relație nu poate fi clădită decât pe încredere. Încrederea înseamnă credință fermă în abilitatea, onestitatea, integritatea și sinceritatea persoanei de lângă tine. Faptul de a fi numit „un om bun" de către prietenul de sex opus e mai de preț decât orice legătură sexuală amăgitoare și frântă, așa cum, din păcate, sunt majoritatea relațiilor.

ANUNȚURI MATRIMONIALE

Ați făcut tot ce era posibil, dar sunteți în continuare singur(ă). Iată că ziarul „Adevărul" vă oferă încă o posibilitate de a vă găsi partenerul visat.

O dată la două săptămâni, în cadrul acestei pagini veți găsi rubrica „ANUNȚURI MATRIMONIALE". Nu vă costă nimic! Nu vă rămâne decât să completați talonul de mai jos, să formulați textul anunțului și să-l expediați pe adresa ziarului nostru.

● Pentru a păstra discreția asupra persoanei care formulează anunțul, acesta va apărea însoțit de un cod, ales de dumneavoastră.

● Scrisorile cu răspunsuri vor fi trimise, pe adresa ziarului nostru, rubrica „Anunțuri matrimoniale", menționându-se pe plic codul persoanei căreia îi este adresată.

● Nu sunt luate în considerare anunțurile neînsoțite de talon. Anunțul nu va fi prea lung. De preferință, se va încadra în limita a 20 de cuvinte.

● Corespondența se va ridica de la sediul redacției noastre, pe baza buletinului de identitate.

***

❤ Părăsit 34/174/70 doresc o soție între 25-32 ani, serioasă, săracă, pentru a trăi în continuare o viață fericită la mine la țară. **SINCERITATE.**

❤ Agronom pensionar, venit din Germania, 66/180/80 fără copii sau nepoți, singur, sănătos, doresc căsătorie. **Telefon 232124.**

❤ Tânără, 26 ani, studii superioare, serioasă, corpolentă, cu principii, doresc cunoștință cu tânăr calități similare pentru prietenie-căsătorie. **LITORAL '99.**

❤ Tânăr necăsătorit, fără vicii 28/173/80, doresc prietenie (căsătorie), doamnă (domnișoară) cu locuință. Poate fi și de la țară. Scrieți pentru **Daci, str. Rozelor, nr. 75, cartier Grădiște, Arad.**

❤ Pensionar, doresc să cunosc o femeie săracă, 50-60 ani, pentru căsătorie. **NICOLAE.**

❤ Pensionară, 63 ani, doresc cunoștință pensionar singur, meseriaș (zidar, tâmplar), serios, în vederea unei prietenii sau ajutor reciproc, numai din oraș. **ELENA 63.**

❤ Intelectual, pensionar, 63/168/60, situație materială bună, fără copii și vicii, doresc cunoștință cu o doamnă pentru prietenie. **MIRCEA.**

TALON ANUNȚURI MATRIMONIALE

NUMELE_____

PRENUMELE_____

ADRESA_____

_____

B.I. nr._____ Seria_____

CODUL ALES_____

ASTERISC

● Amatorii de senzații tari care trec prin localitatea germană Hildesheim nu pot rezista ispitei să nu petreacă o seară la barul „Birdy". Ca oricare local care se respectă există aici o „specialitate a casei", cam „fierbinte", ce e drept: show-ul erotic prezentat de vedetele discotecii, stripteusele lesbiene. În luminile rampei, sub privirile admirative ale publicului, nu numai masculin, își dezvăluie formele câteva cupluri de dansatoare care se dezbracă una pe cealaltă cu gesturi prelungi, unduindu-se languros în ritmul melodiilor Madonnei. Spectatorii prea înfierbântați de priveliște sunt invitați pe scenă să se „răcorească" și să mai anime puțin show-ul. Mai mult de atât nu au nici o șansă să continue jocul erotic în culise, dansatoarele fiind foarte stricte în privința „fidelității"!

● Casetele porno înfierbântă și damele? Da, și mai ales pe cele care pretind contrariul, afirmă sexologii în urma unor testări a reacțiilor organice (umezirea vaginului, accelerarea pulsului, ritmul respirației). Totuși, reflexele trupești nu înseamnă neapărat o dispoziție erotică. Pentru ca „scânteia" să se producă, filmele de dragoste și cele soft-porno acționează cel mai bine asupra reprezentantelor sexului frumos.

● Citricele ca portocalele și lămâile au nu numai un conținut de vitamina C ci reglează prin aciditatea lor și metabolismul, oferind bună dispoziție consumatorilor. Deci dacă partenerul dvs. este cam prost dispus și moleșit pregătiți-i zilnic un cocktail de lămâi și portocale. Efectul fortifiant al băuturii se va simți curând.

● Suferințele din dragoste dor cel mai tare și aparțin celor mai dure experiențe din viață. Despărțirea de partenerul iubit conduce la început la disperare. Dar această durere profundă are și părțile ei bune. Vă face mai înțelepți și mai maturi. Și apoi, orice despărțire se poate transforma într-un nou început.

CÂND ȘI CUM NE ÎNȘEALĂ EI ?

Într-un recent sondaj efectuat de psihologii germani am aflat când și cu cine ne înșeală partenerii.

Subiecții, adică bărbații, cu vârsta cuprinsă între 18 și 37 de ani, au fost întrebați când își înșeală partenerele de viață. Iată ce au răspuns:

● 32%: în concediu. De ce? Pentru că este cel mai bun prilej atunci când își petreç binemeritata lună... singuri;

● 26%: ori de câte ori se întoarce o fostă iubită. De ce? Pentru că pur și simplu tentația este foarte mare;

● 20%: în timpul sărbătoririi unui eveniment cu... colega de serviciu. De ce? Se lasă purtați de val...;

● 12%: în absența partenerei (mai ales când este plecată în delegație). De ce? Nu rezistă prea mult... fără ea;

● 7%: când se întâlnesc cu o veche colegă de școală. De ce? Nu rezistă tentației de a depăna... amintiri;

● 3%: în urma unei „dispute". De ce? Asta-i culmea! Există o „pedeapsă" mai aspră?

Pagină coordonată de **DANA LASC**

PERFORMANȚĂ FĂRĂ PRECEDENT ÎN TENISUL DE CÂMP ARĂDEAN

Câștigător al turneului I. T. F. din Malta

ROBERT KOTROCZO ESTE ÎNTRE PRIMII 10 JUCĂTORI DIN LUME!

Un rezultat extraordinar, obținut zilele trecute de tensismanul Robert Kotroczo (C. S. Astra), confirmă traiectoria ascendentă pe care se găsește valorosul reprezentant al Aradului. În vârstă de 16 ani, acest jucător a participat la un turneu I. T. F. (International Tennis Federation) desfășurat în Malta - localitatea Marsa, reușind să urce pe cea mai înaltă treaptă a podiumului, atât în proba de simplu cât și la dublu. Turneul a fost rezervat concurenților cu vârste până la 18 ani, fapt care sporește meritele lui Robert. De altfel, în urma întrecerii competitorul nostru a intrat între primii 200 de sportivi din lume, la categoria 18 ani, ocupând totodată locul 7 la categoria 16 ani. În proba de simplu, pe tabloul celor 64 de jucători, Robert Kotroczo a trecut, în ordine, de Crawley (Anglia), cu 6-1, 6-0, Moneim (Egipt), favoritul numărul 1, cu 6-4, 6-3, Haldenby (Anglia), 6-2, 6-1, Zirkin (Israel), 6-2, 6-3 și Volkowitzky (Israel) 6-4, 6-2. Proba de dublu a fost câștigată alături de rusul Berkovich. După turneu, Robi Kotroczo a fost elogiat în presa malteză, mai multe articole evidențiind jocul bun al arădeanului. Consecințele succesului nu au întârziat să apară, tenismanul primind o ofertă de la un puternic club din Ungaria, care i-a pregătit în trecut pe Ionuț Moldovan și Dinu Pescariu.

Purtând cu mândrie plachetele victoriei. Foto: V. MUSCA

Robert Kotroczo își efectuează antrenamentele împreună cu antrenorul Ionel Crișan și „sparring-partnerul" Ștefan Marcu, la C. S. Astra și în cadrul Academiei de tenis „Günter Bosch" de la Berlin, unde îl are ca mentor pe Adrian Marcu. În prezent, sportivul este în așteptarea unor turnee de circuit, în Slovenia, Austria și Ungaria, pentru zilele următoare fiind preconizată și premierea lui de către președintele C. S. Astra, Gheorghe Biriș. Cu titlu de curiozitate, să spunem, în încheiere, că tânărul tenisman arădean (care merită felicitările noastre pentru notabila reușită) îl are drept model pe suedezul Thomas Enqvist și evoluează în echipament „Reebok", firmă cu care se află sub contract.

ADRIAN HÂRȚĂU

UTA VINE ACASĂ ȘI JOACĂ UN „AMICAL" CU „UNIVERSITATEA"

Cantonamentul echipei UTA, de la Moneasa, s-a încheiat în această dimineață. După micul dejun, elevii antrenorului Lorenzo Rubinacci au venit la Arad, iar de la ora 11,00 dispută un meci amical în compania divizionarei C arădene, „Universitatea", pe stadionul UTA.

Tot astăzi, de la aceeași oră, 11,00, pe Arena „Gloria", de la Bou' Roșu, Gloria Arad dă piept cu o altă divizionară C, F. C. Telecom.

Deci, iubitorii fotbalului se pot împărți. Vor să o vadă pe UTA, ori pe Telecom, nu-i nici o problemă. Ambele echipe îi așteaptă, astăzi, la ora 11,00.

OLTENII SE DAU LA AJAX

După ce a ratat transferul la formația greacă de primă divizie, Kavala, fundașul central al Stelei, Adrian Matei, vrea să treacă la F. C. National. Hotărât lucru, însă, militarii nu-l vor ceda pe Matei sub suma de 100.000 de dolari. Cine poate, oase roade... ● Încă o dată, politicul face casă bună cu fotbalul. Opt dintre fotbaliștii Petrolului Ploiești, care au câștigat „Cupa României" în anul 1995, s-au înscris în PDSR. Aceștia sunt următorii: Preda, Răchită, Bălăceanu, Leahu, Baștină, Zmoleanu, Mihalache și Ad. Toader, arătând, în acest fel, recunoștința față de generalul George Ioan Dănescu - fost ministru de interne în guvernul Văcăroiu și mentorul din umbră al „galben-albaștrilor" în acea vreme. ● Învățând românește de la compatriotul nostru, Gică Craioveanu, pe când erau colegi la Real Sociedad (2 ani), Darko Kovacevici i-a înjurat într-una pe fotbaliștii nemțeni, la meciul Ceahlăul-Juventus. Kovacevici, transferat în această vară la formația italiană, a surprins, astfel, întreaga echipă moldoveană. Nu-i de colo să auzi de la un străin „sugi p...", ori „p...mă-tii" ● Dacă UTA are imn, de ce să nu aibă și Dinamo? Așa că, zis și făcut. Astă-seară, la bazinul „Dinamo", pe terasă, bineînțeles, conducerea clubului va organiza un show de zile mari, cu ocazia începerii sezonului fotbalistic. Imnul „câinilor roșii" va fi semnat de Ștefan Bănică jr. și costă 4.900 de dolari. Băieți deștepți, cei de la UTA nu au dat un leu. Hm! ● Aflați într-un lung turneu prin Franța, fotbaliștii Universității Craiova au trezit interesul impresarilor din lumea nebună a sportului rege. Așa că, deja, mijlocașul Marius Șava a semnat un precontract cu faimoasa Ajax Amsterdam, iar alți trei stau să plece la un semn. Aceștia sunt Stoican, Domocoș și Chivu. Și uite așa, oltenii împânzesc Amsterdamul și pe marele Ajax. ● E clar deja, Mario Jardel a devenit golgeterul Europei. Prin cele 36 de goluri marcate, fotbalistul echipei F. C. Porto s-a încălțat cu „Gheata de aur". Brazilianul a fost urmat în clasament de olandezul Ruud Van Nisterlooy (PSV Eindhoven) - 31 de goluri și spaniolul Raul Gonzales Blanco (Real Madrid) - 24 de goluri. Printre câștigători se află și românii Rodion Cămătaru (1986-1987) și Dorin Mateuț (1988-89), ambii pe când evoluau la Dinamo și înscriau atâtea goluri câte trebuia până să fure „gheata". ● Uluitor! La Ferrari e, din nou, scandal. Eddie Irvine a declarat, acum două zile, că se va retrage de la echipă, dacă la revenirea lui Schumacher pe circuit i se impune să fie pilot secund. „Când Schumacher se întoarce, va trebui să mă ajute să câștig titlul mondial, așa cum l-am ajutat eu." Însă, baiul vine și din altă parte. În sezonul următor, irlandezul vrea statut egal cu Michael, lucru inacceptabil pentru scuderia italiană. Ce va ieși, vom vedea, mai ales de Irvine un produce valuri pentru prima oară ● Americanca Venus Williams este jucătoarea cu cele mai lungi picioare din tenisul feminin mondial. Dacă la cei 1,86 m pe care îi are este depășită doar de compatrioata sa Lindsay Davenport, cu trei centrimetri, specialiștii afirmă că Venus posedă cele mai lungi „segmente". Și-atunci, cum să nu fi în topul mondial? ● Ultima știre vine tot din tenis. Într-un clasament dat publicității la începutul acestei săptămâni, Irina Spârlea ocupă locul 21 în ierarhia WTA, iar o altă româncă, Ruxandra Dragomir, e pe aproape, ocupând poziția a 26-a. Raluca Sandu și Cătălina Cristea nu sunt, încă, în „Top 100".

BURSA ȘTIRILOR

LEO SFÂRA

MICHAEL SCHUMACHER - EXTERNAT

Pilotul german de Formula 1 Michael Schumacher a părăsit, duminică, clinica din apropierea orașului Geneva, unde a fost internat timp de o săptămână, după accidentul suferit pe circuitul de la Silverstone, în timpul Marelui Premiu al Marii Britanii, informează AFP.

Oficiali ai scuderiei Ferrari au anunțat, luni, într-un comunicat, că Schumacher se va odihni pentru o perioadă la reședința sa din Elveția.

Michael Schumacher, accidentat la piciorul drept pe 11 iulie, la Sillverstone, a fost internat în clinica elvețiană pe 13 iulie, după un prim tratament în spitalul din Northampton (Anglia), unde medicii i-au introdus în picior o tijă metalică de 30 de centimetri.

Purtătorul de cuvânt al sccuderiei Ferrari, Claudio Berro, a precizat în comunicat că starea generală a pilotului este bună, iar capacitatea sa de recuperare i-a impresionat pe medicii care l-au îngrijit.

Imediat după ce a fost externat, pilotul german a început un tratament de recuperare. La sosirea în Geneva, Schumacher a estimat că va lipsi din competiții pentru o perioadă de 12 săptămîni.

„CUPA ARADULUI", LA MINI-FOTBAL

Reprezentanții echipelor care nu s-au înscris la acest turneu și doresc, o mai pot face astăzi, între orele 19,00 - 20,00, la Terasa „ARENA" din incinta ștrandului „Neptun", la dl. Luca Alecu - organizatorul turneului.

Reamintim că taxa de înscriere este de 500.000 lei de echipă, fiind înscrise până în prezent șapte formații, iar tragerea la sorți va avea loc tot astăzi, la ora 20,00, urmând ca meciurile să debuteze de joi seara.

Relații la telefon 094/246913, între orele 8,00 - 20,00.

STEAUA OFERĂ 150 DE MILIOANE SINISTRAȚILOR

Clubul FC Steaua București va dona suma de 150 de milioane de lei sinistraților din zonele afectate de inundații, a declarat agenției MEDIAFAX președintele Consiliului de Administrație al grupării militare, Viorel Păunescu.

Păunescu a afirmat că un oficial al clubului militar se va deplasa într-un sat din una dintre zonele afectate de inundații și va ajuta 15 familii cu suma de 10 milioane de lei fiecare, pentru reconstrucția locuințelor acestora.

Organizatorii turneului de tenis US Open vor oferi premii record în valoare totală de 14.503.000 de dolari

Organizatorii turneului de tenis US Open, de la Flushing Meadows, ultimul concurs de Grand Slam al sezonului, vor oferi premii record în valoare totală de 14.503.000 de dolari, a anunțat președintele federației americane de specialitate, Judy Levering.

Turneul de la US Open, considerat a fi cel mai bogat eveniment sportiv din întreaga lume, continuă să fie singurul concurs de Grand Slam unde, încă din anul 1973, se acordă premii egale pentru competiția masculină și feminină.

Câștigătorii probelor de simplu masculin și feminin ai ediției 1999 vor intra în posesia unui cec în valoare de 750.000 de dolari, în timp ce finaliștii vor primi din partea organizatorilor suma de 420.000 de dolari. Jucătorii care vor fi eliminați în primul tur vor fi răsplătiți cu suma de 10.000 de dolari.

La ediția precedentă a Internaționalelor de tenis ale Statelor Unite, organizatorii au oferit premii în valoare totală de 14 milioane de dolari.

"Suntem foarte mîndrii că, de 27 de ani, la US Open se oferă premii egale în competiția masculină și feminină", a precizat Levering, care este, totodată și directorul turneului american.

Internaționalele de tenis ale Statelor Unite se vor desfășura în perioada 30 august - 12 septembrie, pe terenurile Centrului Național de Tenis de la Flushing Meadows (New York).

ABONAMENTE LA F.C. UTA

CLUBUL FC UTA (la sediul central) a pus în vânzare abonamentele pentru noul campionat, 1999-2000, după cum urmează:

1. Abonamente Tribuna I

Varianta 1 - 140.000 lei/tur

Varianta 2 - 180.000 lei/an

2. Abonamente Tribuna II și Peluză

Varianta 1 - 65.000 lei/tur

Varianta 2 - 100.000 lei/an

Până la data de 24.07.1999, între orele 9,00-18,00 vor fi puse în vânzare abonamentele pentru abonații care vor să-și mențină locurile avute, iar în perioada 26.07.1999 - 31.07.1999, între orele 9,00-18,00, abonamentele se vând la liber.

Informăm suporterii că prețul biletelor pentru turul de campionat va fi după cum urmează:

Tribuna I - 20.000 lei

Tribuna II și Peluză - 10.000 lei, la care se mai adaugă prețul programului de joc de 5.000 lei.

Președintele clubului UTA,

MARIN LUPAȘ

RUSIA CANDIDEAZĂ PENTRU EURO 2008

Comitetul Executiv al Federației Ruse de Fotbal a decis să depună candidatura acestei țări la organizarea ediției din anul 2008 a Campionatului European pe națiuni, a anunțat, marți, cotidianul rus "Sport Express", citat de AFP.

Federația rusă a decis, de asemenea, ca orașul Moscova să-și depună candidatura pentru găzduirea finalei Ligii Campionilor din anul 2000, după ce pe stadionul "Lujniki" din capitala Rusiei, s-a desfășurat, în luna mai, finala Cupei UEFA.

Potrivit cotidianului rus, patru țări scandinave, Danemarca, Norvegia, Suedia și Finlanda, și-au depus candidatura pentru organizarea, în comun, a ediției din 2008 a Campionatului Mondial.

HILLARY CLINTON A FOST PREMIATĂ DE FOTBALISTE

Componentele reprezentivei feminine de fotbal a SUA, campioane mondiale, i-au oferit soției președintelui Bill Clinton, Hillary, un obiect de cristal reprezentînd o jucătoare de fotbal, informează AFP.

Jucătoarele i-au oferit, de asemenea, președintelui american un tricou.

Echipa feminină de fotbal a SUA a învins similara Chinei, cu scorul de 5-4, după loviturile de departajare, în cadrul finalei Cupei Mondiale, care s-a desfășurat, pe 10 iulie, la Los Angeles, finală la care a asistat și președintele american, împreună cu familia.

Bill Clinton a declarat, în timpul vizitei jucătoarelor americane la Casa Albă, că datorită acestui rezultat deosebit, pasiunea americanilor pentru fotbalul feminin și pentru celelalte discipline sportive feminine a crescut foarte mult, ceea ce reprezintă cel mai mare cîștig.

SE ÎNDREAPTĂ SERBIA SPRE O REVOLUȚIE?

Este posibil ca Serbia să se îndrepte spre o revoluție care să genereze haos. Până atunci, cea mai mare parte a țării se află într-un teritoriu moral al nimănui, unde oameni dealtfel cumsecade sunt încurajați să conteste incontestabilul.

Este oare vorba de purificare etnică? Da, dar nu în cazul etnicilor albanezi, ci numai când e vorba de sârbii alungați din Kosovo. Același lucru este valabil în ceea ce privește incendierea caselor, violurile, omorârea unor civili.

A scrie despre această fugă de realitate înseamnă a accepta să fii acuzat de ignoranță, prejudecăți și mai presus de toate de a fi „antisârb".

Există totuși și o altă față a Serbiei, onestă cu prețul durerii, dar tot atât de reală și dând dovadă de un patriotism mult mai sincer decât Serbia care trăiește în minciună. Ea poate fi văzută la Institutul pentru Decontaminarea Culturii, al cărui obiectiv oficial este acela de „a transforma atmosfera socială contaminată de naționalismul orchestrat, de ură și distrugere". Nu poate exista o sarcină mai dificilă în Serbia la ora actuală.

Fondatorul acestui Institut, dna Borka Pavicevici, a afirmat că sârbilor le place să se compare cu evreii. „De la începutul războiului din Balcani, a fi o victimă a însemnat a avea dreptate. Este cea mai rea poziție. Dacă sunt o victimă, atunci totul este îngăduit".

În ultima vreme, protestele împotriva regimului Slobodan Miloșevici s-au înmulțit. Ultimul dintre acestea, cel al rezerviștilor din armata iugoslavă, care își cer plata soldei, a fost considerat chiar mai periculos pentru președintele iugoslav decât apelurile pentru a demisiona adresate de demonstrațiile organizate în ultimele două săptămâni de forțele de opoziție grupate în cadrul Alianței pentru Schimbare, având în vedere că militarii ar putea declanșa o revoltă a armatei.

Opoziția încearcă să creeze un front unit după ce nu a reușit să capitalizeze nemulțumirea publică față de Miloșevici. Totuși, Alianța pentru Schimbare a semnat recent un acord pentru o acțiune comună cu o altă coaliție, Uniunea Partidelor Democratice. Purtătorul de cuvânt al Alianței, Vladan Balici a declarat cu ocazia semnării că ei încearcă să „canalizeze în direcția cea bună insatisfacția sârbilor împotriva actualului regim".

Opoziția nu poate ajunge la un consens chiar și în problemele de substanță. În ciuda îndemnurilor adresate de înalți diplomați ai SUA și europeni de a adopta o platformă comună, marile personalități ale opoziției se află într-o competiție acerbă. Lipsa lor de unitate face tot mai posibil ca înlăturarea lui Miloșevici să aibă loc printr-o izbucnire haotică a nemulțumirii, genul de violențe de stradă pe care Vuk Drașkovici și numeroși alți sârbi afirmă că o vor evita. „Dacă susținem ura și răzbunarea atunci nu vom putea obține un sprijin larg" a afirmat Drașkovici.

La Kraguievaci, Drașkovici a adresat un apel celor 20.000 de suporteri ai săi să evite violențele și pericolul unui război civil, iar personalităților din opoziție le-a adresat îndemnul de a se uni în jurul unui program pe care Miloșevici l-ar putea accepta. El s-a declarat de acord cu afirmațiile unor înalte oficialități americane potrivit cărora forțele de opoziție trebuie să convină asupra unei platforme comune. Dar deși mulți se plâng de existența discordiei, nu au reușit să o depășească.

Vicepreședintele Partidului Democrat, Slobodan Vuksanovici a fost pesimist. „Toți știm că nimeni nu poate învinge regimul Miloșevici singur, și dacă nu există unitate, Miloșevici va rămâne la putere. El nu va demisiona fără presiuni ca urmare a protestelor de stradă, iar oamenii nu vor ieși în stradă dacă nu vor vedea o opoziție unită. Se pare că liderilor nu le pasă".

Un înalt consilier al lui Drașkovici a declarat că asemenea divizări afectează toate partidele de opoziție și îi îndepărtează pe sârbi de toți politicienii.

Există o mare nemulțumire în orașele din Serbia, de la rezerviștii din armată, șomeri, tineri care și-au pierdut speranța în urma colapsului economiei și până la noul val de refugiați sârbi din Kosovo. Demonstrațiile spontane au scos în stradă mii de oameni dar partidele nu reușesc să canalizeze această nemulțumire profundă spre ceva pozitiv și convingător. Atunci când demonstrațiile devin violente și haotice, așa cum s-a întâmplat recent la Valievo, guvernul Miloșevici a capitalizat rapid aceste evenimente, avertizând că opoziția ar putea declanșa un război civil în țară. Șeful de stat major, generalul Dragoliub Oidanovici a avertizat liderii din opoziție că „cei care fac apel la demisia forțată a autorităților alese legal" nu vor beneficia de sprijinul populației. „Este sarcina noastră, a tuturor, să apărăm stabilitatea țării", a declarat el cotidianului Politika, „deoarece există multe suflete vândute, vasali ai Occidentului, care doresc să cucerească puterea cu forța și să arunce țara într-o nouă catastrofă".

În opinia lui Drașkovici, pericolul războiului civil este real, de aceea el a și respins propunerea lui Djindjici de a organiza un mare marș spre Belgrad luna viitoare, ca fiind „irațională".

În opinia lui Vuksanovici o perioadă mai propice ar fi luna septembrie când studenții vor reveni la Belgrad. El a mai relevat că mulți rezerviști din armată și-au luat acasă cel puțin două arme. „Oamenii sunt mai speriați de un război civil decât de bombardamentele NATO", a afirmat el, iar „propaganda de stat manipulează acest mesaj de o manieră foarte inteligentă".

Partidul neocomunist condus de soția lui Miloșevici, Mira Markovici a afirmat la rândul său că protestele opoziției reprezintă „continuarea agresiunii NATO".

(THE INDEPENDENT, THE NEW YORK TIMES)

FAPT DIVERS

POPULAȚIA GLOBULUI A DEPĂȘIT ȘASE MILIARDE DE PERSOANE

Terra are, începînd de luni, peste șase miliarde de locuitori, precizează Biroul American de Recensămînt, citat de AFP.

Pe de altă parte, ONU, care are o metodologie de calcul diferită, e de părere că pe Terra vor fi șase miliarde de oameni abia la 12 octombrie, dată care va fi declarată oficial "Ziua celor șase miliarde".

Conform orologiului de la "Census Bureau" prezent în paginile Internetului, luni, la ora 0.24, s-a născut ființa umană cu numărul șase miliarde, iar la ora 19.39 GMT, planeta a avut deja 6.000.168.488 de indivizi.

„PSIHOZE MILENARE"

Apropierea anului 2000 alimentează apariția "psihozelor milenare", patologiile mentale fiind în mod tradițional orientate către subiectele de modă, relatează AFP.

În Spitalul psihiatric Oxleas, situat la Greenwich, nu departe de Domul gigantic ridicat de Tony Blair pentru a celebra venirea unui nou mileniu, au fost internați, începînd din martie, peste zece pacienți dezvoltînd o patologie pe această temă, a declarat un angajat al instituției. El a citat exemplu recent al unui pacient care era convins că a înghițit "virusul" anului 2000 și că dacă va reuși să-l țină în burtă pînă la 31 decembrie 1999, omenirea va fi salvată, chit că pe el îl va costa viața.

Un alt bolnav a devenit furios cînd a auzit o voce poruncindu-i să dărîme pereții spitalului, pentru a evita apocalipsul anului 2000.

"Cînd porțile Domului se vor deschide, Mileniul va invada și mai tare mințile celor care nu sunt prea stabili", prezice Stanley Risborough, directorul sectorului psihiatric al spitalului.

El crede că fenomenul cristalizării patologiilor mentale pe evenimente din actualitate este recurent. În anii '60, în plină cursă între americani și ruși pentru "cucerirea" Lunii, în spitale s-au internat mulți pacienți care se plîngeau că au fost "infectați" de raze lunare. Iar în anii '80, filmul "Star Wars" a constituit și el sursă de fantasme, care de care mai ciudate.

Pentru moment, spitalul prevede din octombrie o nouă creștere a numărului celor atinși de "psihoza mileniului".

125 DE MOȘ CRĂCIUNI AU PARTICIPAT LA UN CONGRES

Capitala Danemarcei găzduiește, începînd de luni, în parcul de distracții Bakken, cel de-al 36-lea Congres al Moș Crăciunilor, la care au luat parte "delegați" din întreaga lume, relatează AFP.

Încă o dată, Moș Crăciunul finlandez a "boicotat" lucrările, în semn de veșnic protest față de nerecunoașterea statutului său de unic Moș Crăciun titrat de pe planetă, statut atribuit încă din negura istoriei rivalului său din Groenlanda, instalat comod pe imensa banchiză a Arcticii.

Cu tradiționalele lor tunici roșii de lînă, cu bărbile albe și pîntecele dolofane, participanții la congres au defilat, la o temperatură de peste 25 de grade, în acest parc de distracții, vechi de patru secole, spre marea surpriză a copiilor. Care, cu privirea plină de speranțe, le promiteau în cor să fie "încă și mai cuminți" pînă la sfîrșitul anului.

Moș Crăciunii, sosiți din Japonia, Statele Unite, Canada, Salvador, Spania, Germania, Marea Britanie, Țările de Jos, Groenlanda și Suedia vor analiza, în cadrul reuniunii care durează patru zile, eterna dispută a datei Crăciunului.

MOARTEA NU ESTE MESERIA LOR

Corespondenții de război solicită o mai bună protecție

Potrivit organizației Reporteri fără Frontiere, 18 ziariști au fost uciși de la 1 ianuarie 1999: un reporter și-a găsit moartea în Liban, doi în Nigeria, nouă în Sierra Leone și șase în fosta Iugoslavie, printre care Volker Kraemer și Gabriel Gruener, de la revista germană Stern, răpuși de gloanțele unui trăgător izolat. Ținte ideale ale milițiilor și facțiunilor, corespondenții de război plătesc un tribut greu datoriei de a informa opinia publică. Ei doresc, în prezent, să li se asigure o protecție sporită.

În cursul ultimilor zece ani, peste 600 de ziariști din întreaga lume și-au găsit moartea în timp ce își exercitau profesia. Mulți au fost reduși la tăcere în mod deliberat. Majoritatea victimelor nu erau corespondenți de război. Acești ziariști făceau anchete, scriau sau fotografiau pe teritoriul țării lor: în Columbia, despre cartelurile drogurilor, în Rusia, despre corupție; în Algeria, despre lupta dintre grupările islamiste armate. Sau se aflau în incinta Ambasadei Chinei de la Belgrad, în momentul bombardării acesteia, în luna mai.

Spre deosebire de aceștia, reporterii de război profesioniști sunt perfect conștienți de riscul pe care și-l asumă - cel puțin, ar trebui să fie conștienți de aceasta. Spre deosebire de Crucea Roșie, al cărui simbol este recunoscut pe plan mondial, presa nu a beneficiat niciodată, până în prezent, de un drapel care să-i garanteze, de facto, securitatea. Pe teren, ziariștii operează, în general, cu autorizarea - adesea, chiar sub protecția - uneia dintre părțile în conflict. O punere sub tutelă căreia, în vremea lor, deja, George Orwell și Ernest Hemingway au trebuit să i se supună pentru a urmări, în plin război civil spaniol, acțiunea trupelor republicane.

Din momentul în care un ziarist decide să desfășoare o anchetă într-o tabără, el devine, în mod inevitabil, o țintă potențială pentru partea adversă. Totuși, în timpul conflictelor armate care au urmat celui de-al doilea război mondial, reporterii de război occidentali au acceptat mai rar să țină parte uneia sau celeilalte tabere. În timpul unei lupte de gherilă sau al unui război civil în Africa occidentală, ei aveau mari șanse să lucreze pe ambele fronturi ale conflictului. Riscul nu era exclus, dar ei au fost rar luați drept țințe.

Din anii '80, însă, anumite lucruri s-au schimbat. Războiul din Golf, din 1991, în timpul căruia Statele Unite ale Americii au deținut monopolul asupra imaginilor, a dat de înțeles întregii lumi cât de mult poate fi influențată și manipulată opinia publică, în prezent, de către beligeranți. Și aceasta, cu mult dincolo de limitele propriului lor stat. În urmă cu doar 20 de ani, armatele și liderii lor politici erau puțin preocupați de imaginea lor peste ocean. Astăzi, postul de televiziune american CNN și alte canale care emit prin satelit se străduiesc să concentreze informația într-o singură și unică piață mondială, ale cărei elemente, de la minut la minut, pot influența conflictul în curs. Pentru a trăi, această piață trebuie alimentată în mod continuu. Presiunea actualității s-a intensificat asupra presei scrise: căutarea de informații pe Internet face ca toate redacțiile să devină concurente. Înmulțirea posturilor de televiziune a generat o cerere de imagini atât de imensă, încât cu greu poate fi satisfăcută.

Escaladarea conflictelor ce a urmat destrămării Iugoslaviei a contribuit la modificarea muncii reporterilor de război. Ziaristul Egon Scottland, corespondent al cotidianului Suddeutsche Zeitung din München, a fost primul german asasinat în Croația, în 1991. Totuși, el arborase, la automobilul său, un drapel uriaș pe care scria „Presa". Odată cu creșterea numărului organizațiilor paramilitare, care nu vor să audă vorbindu-se de Convenția de la Geneva, se înmulțesc pericolele la care sunt expuși ziariștii. Cei care iau civili drept ostatici, cei care trec la execuții în masă, vor ezita cu atât mai puțin să-i reducă la tăcere pe observatorii abuzurilor lor, să-l elimine pe realizatorul indezirabil al unor anchete cu privire la măceluri, sau doar să omoare pentru a se răzbuna, pentru ultima oară, înainte de retragerea lor forțată.

Poate fi, oare, redus riscul pe care și-l asumă reporterii de război? Nu tocmai. Vestele antiglonț și autovehiculele blindate se pot dovedi eficace contra tirurilor la distanță, dar nici un reporter nu este ferit de un atentat premeditat.

Aproape toți profesioniștii acceptă, în prezent, să urmeze noua regulă: să nu se deplaseze niciodată fără a fi însoțiți de un ghid-interpret. În ceea ce-i privește pe redactorii-șefi, este de datoria lor să nu trimită niciodată un tânăr (reporter) înflăcărat, care să alerge pe un teren minat. Dar, după aceea, decizia îi aparține în întregime ziaristului, pe teren. Numai el poate evalua riscul, în momentul în care se îndepărtează de zona controlată de militari. Dacă am vrea să-i delegăm această decizie armatei germane, Bundeswehr, instalată la Prizren (în Republica Federală Iugoslavia), și să plasăm securitatea reporterilor de război sub responsabilitatea ei, acest lucru ar duce la crearea de zone de excludere, adică la instaurarea cenzurii.

(DIE TAGESZEITUNG)

UNIVERSITATEA DE VEST „VASILE GOLDIȘ" ARAD - FILIALA SEBIȘ ORGANIZEAZĂ

CONCURS DE ADMITERE

la următoarele forme de învățământ superior

FACULTATEA DE DREPT

Organizează examenul de admitere pe baza a două probe și anume:

- un test grilă de cunoștințe generale din Istoria României și Limba română (gramatică);
- un test de inteligență.

Forma de învățământ: F.F.

Durata de școlarizare: 5 ani.

COLEGIUL UNIVERSITAR DE ASISTENȚĂ SOCIALĂ

Organizează examenul de admitere pe baza a două probe și anume:

- un test grilă de cunoștințe generale de psihologie și filosofie;
- un test de inteligență.

Durata de școlarizare: 3 ani.

COLEGIUL UNIVERSITAR DE MARKETING ÎN TURISM ȘI ACTIVITĂȚI HOTELIERE

Organizează examenul de admitere pe baza a două probe:

- un test grilă de cunoștințe generale de matematică (algebră și analiză matematică) și opțional economie politică sau geografie;
- un test de inteligență.

Durata de școlarizare: 3 ani.

COLEGIUL UNIVERSITAR DE FINANȚE-CONTABILITATE ȘI INFORMATICĂ

Examenul constă din două probe:

- un test grilă de cunoștințe generale de matematică (algebră și analiză matematică) și opțional economie politică sau geografie;
- un test de inteligență.

Durata de școlarizare: 3 ani.

COLEGIUL UNIVERSITAR PEDAGOGIC

Organizează examen de admitere la specializarea limbă modernă (franceză, engleză).

Examenul va consta din probă de specialitate, limbă modernă, probă care este eliminatorie.

Candidații care vor îndeplini criteriile cerute la probele de aptitudini vor susține două teste:

- un test grilă de cunoștințe generale de limba română și aritmetică;
- un test de inteligență.

COLEGIUL UNIVERSITAR DE JURNALISTICĂ

în colaborare cu Centrul Internațional și Euro-Regional de Jurnalism Audio și RADIO VEST TIMIȘOARA.

Durata de școlarizare: 5 ani.

Forma de învățământ: F.F.

Examenul constă în:

- test grilă din Istoria României; Istoria Universală;
- test de creativitate;
- test de inteligență.

INFORMAȚII DIVERSE

Universitatea de Vest „Vasile Goldiș" Arad - Filiala Sebiș

Telefon: 057-422083; 057-422008; Fax: 057-422083

Adresă: Sebiș, B-dul Victoriei, nr. 10.

Pe perioada examenelor se asigură cazare la Hotelul Studențesc Sebiș, B-dul Victoriei, nr. 12.

Masa se asigură la Cantina studențească - pensiune, din B-dul Victoriei, nr. 4.

(659451)

S.C. „FRANCKMAR" ARAD

DAEWOO AUTOMOBILE ROMÂNIA

DEALER AUTORIZAT

Str. Andrei Șaguna nr. 16 tel. 251179

Vă oferă autoturisme
din gama DAEWOO
în cele mai atractive condiții:

NUBIRA, LEGANZA, MATIZ, MUSOO, KORANDO, CIELO, TICO, DAMAS, LUBLIN, AVIA

- Se pot cumpăra în rate și leasing cu avans de 20%.
- Se asigură service în perioada de garanție și post garanție.
- Dispunem de service modern cu dotare de specialitate și personal cu înaltă calificare.

(658989)

● Service-ul Franckmar din str. Andrei Șaguna 16 este singurul Service Daewoo autorizat de RAR din județul Arad.

Magazinele LIA ARDELEAN

MARI REDUCERI DE PREȚURI LA MOBILĂ

- CASA DE CULTURĂ A SINDICATELOR ARAD
- ZIRIDAVA etajul III

vă oferă

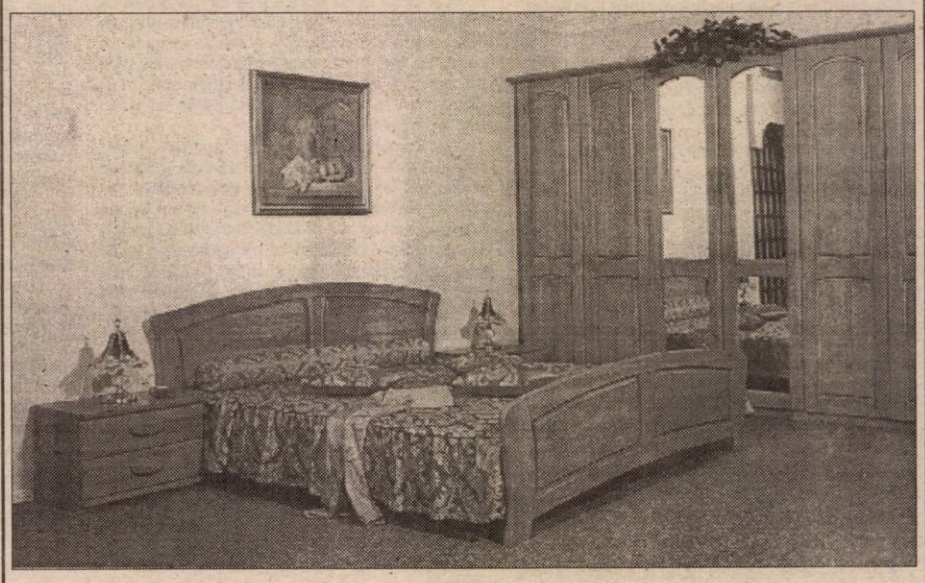

● Dormitoare ● Biblioteci ● Canapele cu fotolii
● Colțare ● Canapele ● Mobilă de bucătărie
● Colțare de bucătărie ● Cuiere ● Birouri
● Camere de tineret

Ce mai oferim: 1. La produsele din stoc facem reduceri de preț
2. La produsele noi adaosul comercial este minim 3. Transportul gratuit al mobilierului cumpărat.

Alte informații telefon: 235666

PROGRAM: ZILNIC 9-17 SÂMBĂTĂ 9-13.

(3713833)

DAEWOO WEEKEND

Află totul despre mașinile noastre
vizitând expoziția în aer liber din orașul tău.

NOU! Sistem de rate pe 4 și 5 ani

4 ANI RATE

5 ANI RATE

4 ANI RATE

4 ANI RATE

Fii alături de noi în cele mai importante orașe din țară.
Petrece weekend-ul cu Daewoo!

DAEWOO AUTOMOBILE ROMANIA

SC „BAZA ATELIERE ȘI TRANSPORT“ SA

Arad, Str. Poetului nr. 131/A

Angajează

◆ **SUDOR ELECTRIC ȘI AUTOGEN**

Informații la telefon: 289700, 273242, int. 117

(659449)

ATSA ARAD

DAEWOO

Vă oferă autoturisme din gama **DAEWOO** :
ESPERO, NUBIRA, LEGANZA, MATIZ, MUSOO, KORANDO, CIELO, DAMAS, LUBLIN, AVIA

Dealer **ARO** și **DACIA**

✓**DACIA NOVA** la preț de producător

ARAD Str. Ștefan cel Mare nr.2 - 4
Tel: 057 / 287838; 950, Fax: 057/ 287366, Tel. ITP: 278811

(659298)

JUDECĂTORIA LIPOVA

Dosar execuțional nr. 169/1998

În data de 26.07.1999, ora 10,00, în Lipova, str. Lugojului nr. 6 se vând la licitație publică utilaje pentru industria alimentară.

Lista bunurilor, prețurile și condițiile de licitație se pot consulta la Judecătoria Lipova - Biroul executor judecătoresc Oprea Dan, lunea și vinerea, ora 10,00.

(5224101)

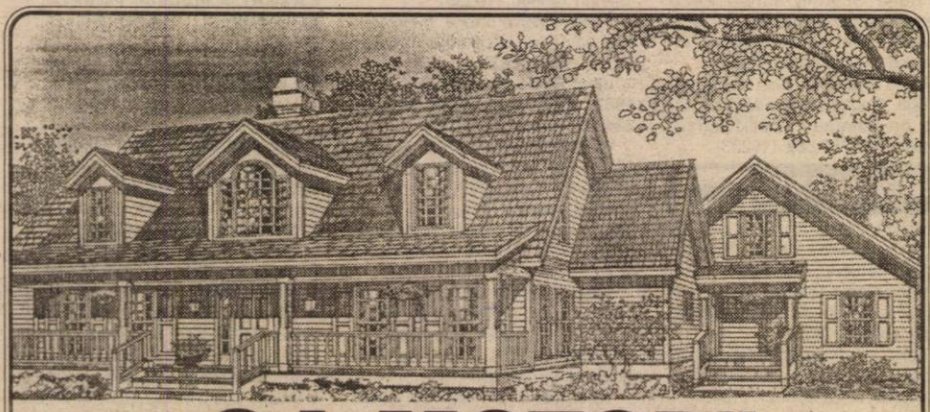

S.C. „G.I. MOTOR” S.R.L.

Telefon :288009; 256243; 251417

VINDE LA CELE MAI MICI PREȚURI:

▼ Ciment ▼ Var ▼ Ipsos ▼ Ciment alb ▼ BCA ▼ Țiglă ▼ Țevi negre și zincate ▼ Fier beton ▼ PC 52 ▼ Tuburi și țevi PVC ▼ Bitum ▼ Carton asfaltat ▼ Vopsele lavabile ▼ Vopsele pentru tâmplărie și metal ▼ Scule pentru zugrăvit și zidărie ▼ P.F.L. ▼ Placaj ▼ Cuie ▼ Electrozi ▼ Tablă ▼ Uși ▼ Ferestre ▼ Plasă gard ▼ Plasă rabitz etc.

(659298)

KNAUF	**LINDAB**	**VELUX**
Sisteme gips carton	Sisteme de tablă	ferestre
Ferestre	pentru acoperiș și hale	de mansardă

CASA JUDEȚEANĂ A COOPERATIVELOR DE CREDIT

„CONCORDIA ROMÂNĂ“ ARAD

Str. Eroul Necunoscut nr. 10 Cod fiscal 11411478
Nr. Reg. Com. J02/40/1999

În atenția persoanelor fizice care au cumpărat „Certificate de depozit“ în perioada 13-19 aprilie 1999

Răscumpărarea „**Certificatelor de depozit**“ cu dobândă fixă anuală de 85% pe termen de 100 de zile, vândute în perioada 13-19 aprilie 1999, prin Cooperativele de Credit „Concordia Română“ din:

- Arad, str. Eroul Necunoscut nr. 10
- Lipova, str. A. Marinescu nr. 1
- Ineu, Str. Decebal nr. 2A
- Șiria, Calea Aradului nr. 918

Se va face zilnic între orele 8-17, după cum urmează:

cumpărate 13.04.1999 - răscumpărare 22.07.1999
cumpărate 14.04.1999 - răscumpărare 23.07.1999
cumpărate 15.04.1999 - răscumpărare 24.07.1999
cumpărate 16.04.1999 - răscumpărare 26.07.1999
cumpărate 17.04.1999 - răscumpărare 27.07.1999
cumpărate 19.04.1999 - răscumpărare 28.07.1999

Informații la Casa Județeană Arad a Cooperativelor de credit „Concordia Română“, telefon 283040.

Președinte,
ec. **NĂDĂȘAN EUGEN-DĂNUȚ**

(659448)

Calitate europeană prin

INFOGO

Noi nu facem rabat CALITĂȚII !

Aparatură audio-video:
SONY, PHILIPS, PANASONIC

Produse electrocasnice:
MOULINEX, PHILIPS, TEFAL
ROWENTA, WHIRLPOOL

Calculatoare în orice configurație

24 RATE lunare FĂRĂ AVANS!

Toate actele se fac în magazin

Garanție+service

str. Lucian Blaga, nr. 2-4
tel. 280175, 281800

COMUNICAT

În data de 21.07.1999, între orele 8,00-22,00 se va întrerupe furnizarea apei reci la blocurile cu P + 10 nivele și a apei calde menajere la toți consumatorii arondați punctului termic 2/II (PT Dinamo) din str. Constantin Brâncuși (fost Ural) pentru executarea unor lucrări la punctul termic.

CONDUCEREA SC ARTERM SA

(659450)

INTERNATIONAL COMPUTER SCHOOL ARAD

vă oferă următoarele cursuri:

- **OPERATOR PC** - 60 ore
- **CONTABILITATE** teoretică și computerizată - 75 ore
- **LIMBA ENGLEZĂ** - Nivel începători - 70 ore

Avize ale Ministerului Educației Naționale nr. 1576/1995 și 2905/1998

PLATA ÎN 3-4 RATE!

Informații: tel. 23.03.09 sau la sediul Arad, P-ța Sporturilor Bl. 25, parter (IIRUC SA) zilnic - orele 8,00-20,00.

(5224086)

Magazinul de vopsele TOTAL BAU

TotalBau

VINDE LA CELE MAI MICI PREȚURI

VOPSELE, UNELTE ȘI ACCESORII DE VOPSIT DIN IMPORT

- vopsele lavabile pentru fațade și interior
- 800 nuanțe (HERA, SUPRA-LUX, LIMIT, MODAKRIL)
- Vopsele pentru lemn și metal - 1000 nuanțe

VAPOREX (soluție pentru pereți cu igrasie)

OFERTA LUNII

DISZPERSZIT TITAN - 16 litri - 25 kg - 300.000 lei.

Arad, str. Lucian Blaga nr. 19 (fost Miron Constantinescu)

TELEFON 210676;

PROGRAM ZILNIC 8,30-16,30.

SÂMBĂTA 9,00-12,00

(658988)

S.C. AGROMEC CURTICI

Se convoacă adunarea generală extraordinară și ordinară pentru ziua de 5 august 1999, ora 9,00, la sediul din Curtici al societății, cu următoarea ordine de zi:

*** Probleme organizatorice**

*** Aprobarea Bilanțului contabil pe semestrul I**

În caz de neîntrunire a numărului de acționari necesari adunarea se va ține în ziua de 6 august a.c., în același loc și la aceeași oră.

Consiliul de administrație

(5224100)

VÂNZĂRI APARTAMENTE O CAMERĂ

Vând garsonieră confort I, cameră, bucătărie, baie cu vană, balcon, etaj I, Confecții; preț 8.800 DM negociabil. Telefon 272957. (18909)

Vând garsonieră, central, str. Lucian Blaga nr. 13. Telefon 094.198.698. (18800)

Vând apartament 1 cameră, cu balcon, parchet, faianță. Telefon 253326. (18081)

Vând garsonieră, confort III, zona Fortuna, preț rezonabil. Telefon 240348. (18050)

Vând urgent garsonieră, confort I, zona Miorița. Informații telefon 268030. (19124)

Vând urgent garsonieră. Telefon 263622. (17857)

Ocazie! Vând garsonieră spațioasă, hol, baie, bucătărie, geamuri spre spațiul verde, liniște, Micălaca, str. Simfoniei, 6.900 DM fix. Telefon 092.34.705. (19180)

Vând urgent garsonieră zona A. Vlaicu, etaj IV și casă veche cu grădină 5000 mp, Covăsânț. Informații telefon 223111. (19179)

Vând garsonieră confort I, Micălaca, str. Săvârșin, bloc 173, sc. D, ap. 54. Telefon 094.192.713. (19163)

Vând garsonieră confort I, aranjată, telefon, satelit, etc, Micălaca 300, preț 11.500 DM negociabil. Telefon 271385. (19143)

Vând garsonieră Grădiște, etaj III, confortabilă. Telefon 237065, după masa. (19197)

VÂNZĂRI APARTAMENTE DOUĂ CAMERE

Vând apartament 2 camere, zona Vlaicu, frumos amenajat, etaj bun, preț negociabil. Telefon 235784; 094.592.290. (18989)

Vând apartament 2 camere, zona Micălaca, spațios, etaj bun; preț avantajos. Telefon 235784; 094.592.290. (18989)

Vând apartament cu 2 camere, str. Spitalului, bloc 5 AB, sc. B, ap. 2. Telefon 230732. (18460)

Vând apartament 2 camere + cameră copil, toate utilitățile, etaj III, garaj, Piața Spitalului, preț 26.500 DM negociabil. Telefon 094/793.013; 253472; 236171. (18803)

Vând apartament 2 camere, decomandat, îmbunătățit, str.Imașului bl. 1, et. III, ap. 15, Micălaca. Telefon 259609. (19039)

Vând apartament 2 camere, parter, semidecomandat, Podgoria, 18.000 DM, negociabil. Telefon 287938. (19045)

Vând apartament 2 camere, îmbunătățit, Alfa, et. II, 14.500 DM și garaj. Telefon 258633. (19051)

Ocazie! Vând apartament 2 camere, Micălaca, îmbunătățiri, 11.000 DM. Telefon 270834. (19101)

Vând apartament 2 camere, confort I, îmbunătățit, cu boxă. Telefon 245442. (19144)

Vând apartament 2 camere, Vlaicu, 11.000 DM. Telefon 270834. (18464)

Vând apartament 2 camere, Micălaca, etaj II, neîmbunătățit; negociabil. Telefon 250209. (19017)

Vând apartament 2 camere, etaj II, str. Mioriței, îmbunătățit, 16.000 DM. Informații telefon 279390. (19016)

Vând apartament 2 camere, decomandat, parchet, balcon închis. Telefon 270872. (18081)

Vând apartament 2 camere, decomandat, Calea Romanilor, preț 17.000 DM. Telefon 253326. (18081)

Vând apartament 2 camere, parter, central, Micălaca, zona 500. Telefon 249367. (18093)

Vând apartament 2 camere, zona Micălaca 300, preț 18.500 DM. Telefon 253326. (18081)

Vând apartament 2 camere, etaj 3/4, amenajat, garaj. Telefon 244522. (19093)

Vând apartament 2 camere, ultracentral. Telefon 211792; 092.842.394. (19072)

Vând apartament 2 camere, în Vlaicu, preț avantajos. Telefon 237727. (19182)

Vând apartament 2 camere, cu multiple îmbunătățiri. Telefon 242684. (19158)

Vând apartament 2 camere, etaj II, zona 500. Telefon 265711. (19218)

Vând apartament ultracentral 2 camere, decomandat, zona Mini Maxi Plus. Telefon 244044. (19226)

Vând apartament cu 2 camere. Telefon 265120. (19249)

VÂNZĂRI APARTAMENTE TREI CAMERE

Vând urgent apartament 3 camere, zonă bună, etaj inferior; preț avantajos. Telefon 235784; 094.592.290. (18989)

Vând apartament 3 camere, Micălaca, spațios, etaj bun; preț negociabil. Telefon 235784; 094.592.290. (18989)

Vând APARTAMENT 3 CAMERE DECOMANDATE, parchet, faianță, rolete, balcon închis, satelit, telefon, Vlaicu, bloc B1-3, etaj 9/10. Telefon 289456, 092.239.242. (19032)

Vând apartament 3 camere, zona 300. Telefon 272019. (18727)

Vând urgent apartament 3 camere, 10/10 confort I decomandat, Vlaicu, Stomatologie, 18.000 DM negociabil. Telefon 241800, orele 18-23. (18513)

Vând convenabil apartament 3 camere, et. I, Micălaca. Telefon 262575. (19023)

Vând apartament 3 camere, decomandat, et. 4/4, acoperiș ardezie, nou, boxă, garaj, zona Polivalentă. Telefon 223165. (19127)

Vând apartament 3 camere Micălaca, zona III, bl.I 316, sc. A, ap. 10, et. IV. Telefon 092.626.869. (19103)

Vând urgent apartament 3 camere + garaj, zona Polivalentă, preț 36.000 DM. Telefon 254638, 222476. (19085)

Vând apartament 3 camere, decomandat și garaj, Vlaicu. Telefon 249450. (18994)

Vând apartament 3 camere, etaj 1/4. Telefon 244522. (19093)

Vând apartament 3 camere, Alfa, bloc 80, ap. 5. Telefon 277138, zilnic. (19089)

Vând apartament 3 camere, etaj I, îmbunătățit, Alfa. Telefon 277069. (19193)

Vând apartament ultracentral 3 camere, etaj II, 45.000 DM. Telefon 210366; 094.245.572. (19161)

Vând apartament 3 camere, Pecica, zona CPL. Informații telefon 469429. (5213524)

Ultracentral, vând apartament spațios 90 mp, la curte, preferabil firmă, birouri, etc, posibilități de mansardare. Telefon 280651. (19094)

Vând apartament 3 camere, parter, zonă centrală, bun privatizare. Telefon 252653. (19219)

Vând apartament 3 camere, str. dr. I. Suciu. Telefon 222933, după ora 18. (19231)

Vând apartament 3 camere, decomandat, îmbunătățit, Vlaicu. Telefon 273977, după ora 16. (19253)

Vând apartament 3 camere, superîmbunătățit, modificat stil occidental; merită văzut! Telefon 289706. (19262)

Vând sau schimb apartament 3 camere, Vlaicu, preț negociabil. Telefon 289095.

VÂNZĂRI APARTAMENTE PATRU-CINCI CAMERE

Vând urgent apartament 4 camere, Vlaicu Z-uri, etaj 6/8, suprafața 120 mp; 25.000 DM. Telefon 235784; 094.592.290. (18989)

Vând apartament 4 camere, Micălaca. Telefon 221947 sau 267508. (18316)

Vând apartament 4 camere, decomandate, garaj, Micălaca, preț convenabil. Telefon 265194, orele 8-14. (18937)

Vând apartament 4 camere, decomandat, confort I, cu garaj. Telefon 253326. (18081)

Vând apartament 4 camere, decomandate, 2 băi, 2 balcoane, garaj, la Polivalentă. Telefon 235098. (19108)

Vând apartament 4 camere decomandate, etaj I, nou renovat, (ne)mobilat, zona Miorița. Telefon 466244. (19213)

Vând urgent apartament 4 camere, îmbunătățit, etaj III, zona 500. Telefon 264393. (19241)

Vând apartament 5 camere, etaj IV/IV, Polivalentă, 48.000 DM. Telefon 252555. (19242)

Vând urgent în Alfa, apartament 4 camere, preț 16.000 DM negociabil. Telefon 257787. (19244)

Vând apartament 4 camere, Chișineu Criș. Telefon 520946. (3629649)

VÂNZĂRI CASE

Vând casă, str. Griviței nr. 30. Telefon 251042, 094.397.419. (18280)

Vând casă în Buteni, sau schimb cu Arad. Telefon 221263. (18462)

Vând VILĂ locuibilă, construcție nouă; toate facilitățile. Telefon 285485; 092.607.568. (19026)

Vând (schimb) casă în Sâmbăteni, nr. 27. Informații telefon 274046. (18798)

Vând casă Sântana, str. Romanței, nr. 137. Telefon 462141. (18899)

Vând urgent casă în Frumușeni, nr. 164; 13.000 DM sau schimb cu apartament 2 camere. Telefon 253167; 288938; 092.891.709 după ora 18. (18961)

Vând casă mare în Sîntana, grădină mare, multe anexe, ideal pentru ținut animale, preț negociabil. Informații localitatea Sîntana str. Căprioarei nr. 109. (3629596)

Vând casă, 5 camere, tot confortul, Mureșel, str. Macului nr. 3. (19041)

Vând casă frumoasă ultracentral, 4 camere, posibilități privatizare. Telefon 285602. (19105)

Vând vilă ridicată în roșu, cartier Subcetate, preț convenabil. Telefon 258771. (19102)

Vând casă cu grădină în Gai, 30.000 DM, negociabil. Telefon 263171, după ora 20. (19090)

Vând casă 2 camere, bucătărie, comuna Păuliș. Telefon 253603. (19087)

Vând casă cu etaj, Grădiște, str. Cehov nr. 3. Telefon 220364. (19083)

Vând urgent casă situată între Poliție și „Petra" SRL, formată din 2 apartamente și un spațiu comercial, preț 62.000 DM. negociabil. Telefon 280832. (17995)

Vând casă mică cu teren mare, preț 50.000 DM negociabil. Informații str. dr. Ion Rațiu, nr. 66. (18847)

Vând urgent casă 5 camere, dependințe, anexe și grădină, total 2.500 mp, str. Clujului, nr. 142, Pârneava. (19091)

Vând urgent casă Pârneava, preț negociabil. Telefon 251092. (19186)

Vând sau schimb, casă mare, tot confortul, în Vladimirescu, str. Ștefan cel Mare, nr. 40, cu apartament sau casă mică, chiar și fără grădină, plus diferență; informații la dresă. (19168)

Vând casă Grădiște, str. Orient, nr. 10, preț avantajos. Telefon 276363; 094.875.506. (19159)

Vând casă stil occidental, ocupabilă imediat, 450 mp, încălzire gaz metan, 2 garaje, terasă acoperită, singur în curte, alarmă, mobilată, satelit propriu, alte facilități, lângă „Expo Market Jakson", preț 80.000 DM. Telefon 289757; 092.700.527. (19147)

Vând casă cu grădină Ineu, str. Avram Iancu, nr. 147, preț 20.000.000 lei. Telefon 092/700.527, 289293. (19147)

Vând casă cu grădină, 3280 mp, în Păncota. Informații telefon 466155. (3629815)

Vând urgent casă 3 camere, dependințe, gaz, trifazic. Telefon 276962. (19136)

Vând (schimb) casă modestă în Zădăreni, cu gaz, garaj, cu garsonieră + diferență; preț 15.500 DM negociabil. Telefon 413165. (19137)

Vând casă Curtici. Telefon 465248. (3037991)

Vând casă str. Alba Iulia, nr. 16, Curtici. Telefon 465445. (3037992)

Vând casă cu grădină în Cuvin, 2400 mp, anexe, ocupabilă imediat, preț negociabil. Telefon 057 - 265390; 092/251.535. (19222)

Vând urgent casă în Nădab, stare bună, compusă din 2 camere, coridor închis, cămară + 2 anexe în curte a câte a cameră, bucătărie, hol, baie cu cadă, 2 porți de intrare, fântână în curte, vie, grădină, cotețe, etc, 1.500 mp; 13.000 DM negociabil. Telefon 057 - 265106, seara. (19239)

Vând casă mică cu 800 m grădină, str. Griviței, nr. 148. Telefon 283402. (19410)

Vând casă în Chișineu Criș, str. Teilor, nr. 34, preț informativ 8.000 DM negociabil. Telefon 520634; 094.795.259. (3629647)

Vând casă nouă, Bujac, gaz, grădină mare, tot confortul. Telefon 245940. (19262)

Vând casă în Zimandul Nou nr. 145. Telefon 277531. (19285)

VÂNZĂRI SPAȚII COMERCIALE

Vând hale amenajate 420 și 550 mp, zonă centrală; preț avantajos. Telefon 092.347.612. (18922)

Vindem gherete vad comercial foarte bun. Telefon 092.828.102; 092.834.893. (19189)

Vând gheretă cărămidă, Piața Păncota, preț 1.500 DM. Telefon 512844. (19227)

VÂNZĂRI TERENURI

Vând teren 710 mp, str. Brâncoveanu, nr. 49 (fostă Scărișoara), vizavi de Benzinăria „Amarad"; loc deosebit; apă, gaz. Telefon 094.180.071. (18437)

Vând teren intravilan în diferite zone, prețuri negociabile. Telefon 250209. (19017)

Vând 2 ha teren intravilan, comuna Șimand, lângă Peco Petrom, actualmente livadă, ideal investiție. Informații telefon 179 Șimand; 092.351.014. (19191)

Vând teren intravilan 1500 mp, în Gai, lângă Unitatea Militară, 50 mp de șoseaua Arad-Nădlac. Telefon 092.857.588. (19233)

VÂNZĂRI AUTO

Vând remorcă 2 tone, 2 axe, 13 mc, fabricație 1996. Telefon 223004, 216570. (19042)

Vând Dacia 1310, an 1991, preț convenabil, str. Moldovei nr. 18, după ora 17. (19354)

Vând avantajos anvelope auto, folosite, import, dimensiuni diverse. Telefon 262616, 563027. (18157)

Vând Dacia 1300, an fabricație 1983; stare excepțională; 1.800 DM fix. Telefon 235784; 246661. (18989)

Vând convenabil Dacia 0 km, orice model, livrare imediată. Telefon 094.391.896; 421145. (17688)

Vând combină agricolă marca Massey Ferguson, cu masa pentru porumb și grâu, preț 13.000 DM, negociabil, 3 Claas Matador Standard cu masa de 3 m, preț 8.200 DM. Telefon 059-318018, 094 846 440. (17966)

Vând Dacii noi, o km. Telefon 094.157.830; 246423. (18501)

Vând Dacia 1310, an 1989, preț 2.500 DM negociabil. Informații telefon 094.144.166. (18964)

Vând RENAULT 5 GTX, an fabricație 1989, 1721 cmc, 7.500 DM negociabil. Telefon 247473 - orele 9-17; 250308 după ora 18. (14048)

Vând Turbo Diesel, carosată 10 tone, stare excelentă, vizibil orele 8-16 la Transdara, str. L. Rebreanu nr. 95, Confecții. (18877)

Vând tractor U-650 cu RK făcută, vopsit și tapițat, Macea nr. 414, 7.500 DM, telefon 464429, până la ora 15 sau 094.770647. (18993)

Vând Dacia papuc din 1992. Telefon 094.897.699. (19046)

Vând urgent 2 Dacii 1990-1992, 2100-2000 DM. Telefon 056/225.534. (19054)

Vând urgent Opel Vectra din 1992, cu extrase, eventual schimb (vând) și un microbuz cu locuri, Ford Tranzit 9 locuri Diesel sau la schimb. Telefon 094.291.600; 056/219869. (19060)

Vând Dacia 1300 stare bună, 850 DM, negociabil. Informații telefon 182, Pleșcuța, după ora 18. (3713099)

Vând Dacia 1310, CIV, negociabil, Sebiș, str. Dunării nr. 50. Telefon 420841. (3629441)

Vând ARO 10, Cabrio, CIV, 1991. Telefon 245958. (19113)

Vând Dacia 1310 TLX, an 1986, 2.300 DM, negociabil. Telefon 254234. (19084)

Vând ARO Cîmpulung, 1000 DM și Dacia 1310, 1.000 DM. Telefon 284306. (18782)

Vând auto Dacia 1300 și Dacia papuc, preț negociabil. Telefon 420853. (3629431)

Vând Dacia, 1990, stare foarte bună, 2.600 DM, negociabil. Telefon 238425. (18850)

Vând Dacia 1300, an fabricație 1981 și tractor U 650, stare foarte bună. Informații telefon 223111. (19179)

Vând combină pentru păioase, masa 3 metri, motor Perkins. Telefon 474008; 473411, după ora 18. (19164)

Vând autoutilitară Opel Kadet, 1,2 benzină, neînmatriculată, stare bună funcționare, preț informativ 1000 DM. Telefon 289757; 092.700.527. (19147)

Vând Ford Sierra Combi, neînmatriculat. Telefon 092.673.849. (19141)

Vând Mercedes Benz 207 D, neînmatriculat. Informații Măderat, nr. 13. (3629816)

Vând convenabil Talbot Diesel și VW Passat Breck Diesel, înscrise normal. Telefon 057 - 461289. (19200)

Vând OPEL KADET înmatriculat non-profit, cu piese schimb, 2.200 DM. Telefon 210366; 094.245.572. (19161)

Vând Dacia 1300 și Dacia papuc; preț econvanebil. Telefon 464027. (19205)

Vând Ford Orion 1,8 Diesel Ghia, 1989, înamtriculat. Telefon 261917; 094.801.417. (19185)

Vând Dacia 1310, an 1989, sau schimb cu ARO camionetă + diferență. Telefon 531084. (5214111)

Vând Dacia Breck, an 1994, stare foarte bună, 3.600 DM. Telefon 246640. (19235)

Vând remorcă 5 tone, înmatriculată, CIV, preț 10.000.000. Telefon 561596. (5224852)

Vând Dacia 1310, an fabricație 1987, stare foarte bună. Telefon 334, Gurahonț. (5213455)

Vând Opel Kadet 1987, injecție 350, 1.300 cmc. Localitatea Țipari, telefon 15, seara. (3629641)

Vând combină Fortschrit D 512, talon Audi 100, motor Mercedes 3700 cmc. Telefon 520401; 094.797.078. (3629647)

Vând ARO 10 cu motor Volskwagen, an fabricație 1987, preț 3200 DM negociabil. Localitatea Țipari, 520, familia Hovaneț. (3629648)

Vând tractor și motor de Dacia 1300, Chișineu Criș. Telefon 520946. (3629649)

Vând Dacia papuc 1992, caroserie cu tablă aluminiu, preț negociabil, 3.000 DM. Telefon 420716. (3629444)

Vând microbuz Isuzu midi, an 1996, Euro 2, neînmatriculat, 12.500 DM sau schimb cu teren intravilan. Telefon 277499, 094.264.842. (19263)

VÂNZĂRI ELECTRO

Vând diverse tipuri TV COLOR, preț 600.000 lei, garanție 6 luni. Telefon 244904, orele 9-17. (17753)

Vând vitrină frigorifică, occidentală, congelator cu sertare, frigider. Telefon 259339. (18155)

Vindem LĂZI FRIGORIFICE, CONGELATOARE, VITRINE, COMPRESOARE 5.000 W, garanție un an. Telefon 281384, orele 8-18. (18966)

Vând mașină de spălat automată 1.275.000 lei; TV color cu telecomandă 850.000 lei. Telefon 262616, 259339. (18156)

Vând combină frigorifică 1.400.000 lei. Telefon 285010. (18291)

Vindem o gamă mare de TELEVIZOARE COLOR STEREO, prețuri foarte convenabile și GARANȚIE. Telefon 211213; 094.161.486. (19150)

Vând TV color 800.000 lei cu garanție. Telefon 285010. (18291)

Vând TV COLOR, en-gros, en-detail, funcționale și nefuncționale; garanție; calitate maximă; prețuri minime. Telefon 289456; 092.239.242. (19032)

Vând ieftin INSTALAȚII de SATELIT și BOXE 50 W. Telefon: Arad 237471; Ineu 511485. (17719)

Vând mașină spălat automatică și televizor color, nou. Telefon 284604. (19100)

Vând calculator 6x86, Pentium, componente PC, ieftin. Telefon 280802, 092-410846. (19022)

Vând diferite TELECOMENZI pentru televizor (150.000 lei), video, satelit, transformatoare linii. Telefon 092.368.868. (mp)

Vând imprimantă Canon BJC 2000, pe jet de cerneală, în garanție, preț 180 USD. Telefon 262097. (19181)

Vând calculator AMD K6-2/266MHz, SDRAM 64 MB, HDD 4,3 GB, monitor 15" digital, placă video VIRGE GX 2 + 4MB, CD ROM 32 X, boxe active, microfon, modem exterm 33800 Kbps, placă de sunet 32 biți, în garanție, 550 USD. Telefon 262097. (19181)

Vând urgent PC486/66MHz, AST original, HDD500 MHz Seagate, 8 MBRAM monitor color, IBM, 250 DM; Notebook Siemens Nixdorf, 380 DM și Compaq 480 DM, originale, 486, deosebite, încărcător rețea și auto incluse. Telefon 092.76.98.09. (19166)

Ocazie! Calculator K6-2-3 D, 350 MHz, 32 MbRAM 4,3 GbHDD, 40xCDROM, monitor digital DAEWOO 930 DM, opțional, modern, soundblaster. Telefon 231110; 279795. (19196)

Vând ieftin IMPRIMANTĂ LASER nouă, LBP 460 canon + toner rezervă, (500 DM). Telefon 092.281.515. (19201)

Vând TV color Sharp model 1998, stereo, teletext, telecomandă, convenabil. Telefon 264004. (19236)

Vând CÂNTARE ELECTRONICE, CASE MARCAT FISCALE, conform legislației în vigoare la 1.10.1999.Telefon 272727.(19228)

Vând vitrină frigorifică Alco de Lipova, preț convenabil. Telefon 261107. (19286)

VÂNZĂRI DIVERSE

Vând: BOLȚARI TERMOIZOLATORI, 4 modele; PAVELE, BORDURI, etc. Telefon 245689. (17720)

Vând garaj autorizat, Vlaicu, Făt-Frumos; 2.000 DM negociabil. Telefon 235784; 246661. (18989)

Vând PLASĂ GARD zincată, orice dimensiuni, PLASĂ RABITZ și CUIE CONSTRUCȚII, str. Vrabiei nr. 4. Telefon 289997, 275701, 094.558.552. (10939)

Vând: UȘI, FERESTRE, PAL, PLACAJ, PFL, LAMBRIURI, DUȘUMELE, PLASĂ RABITZ, CUIE, FIER BETON, ȚEVI, PROFILE, TERACOTE, VOPSELE, BCA, ȚIGLĂ, VAR 22.500 lei/ sac; CIMENT 45.500 lei/ sac; MEMBRANE BITUMINOASE, VATĂ MINERALĂ; str. Pădurii, nr. 69, orele 8-17. Telefon 211272. (18965)

Vindem avantajos TV, combine și lăzi frigorifice, frigidere, mașini de spălat, videouri, receptoare satelit, biciclete, anvelope auto, diverse dimensiuni. Arad, telefon 563027. (14103)

Vând en-gros, HAINE SECOND-HAND, Germania, peste 20 sortimente. Telefon 092/239.242; 289456. (19032)

Vând ouă de prepeliță (medicament) cu instrucțiuni. Telefon 289966, 248064. (18455)

Vând aparat stomatologic Siemens Siromat, stare foarte bună, preț 3.700 DM negociabil; pulturi albe melamină; suport pentru spații comerciale; mochetă import; birouri; butoaie motorină. Telefon 251360 sau 094.396.191. (18761)

Vând BCA 570.000 lei/mc; CIMENT 44.000 lei/sac; VAR 21.000 lei/sac și FIER BETON. Telefon 094. 524456; 054/211807. (f.0659415)

Vindem PUI vii, pentru populație la ferma din Șiria, sâmbătă 24.07.1999, (circa 0,800 și 1,5 kg), orele 7-17. Important! este ultima vânzare din acest an, destinată populației. (19110)

Vând 2 vaci cu lapte (20 litri) și juninci de 1 an și 2 ani, sat Călugăreni nr. 68, familia Mone. (19095)

Vând Dacia papuc 1985, coviltir înalt, stare bună; expresou cafea, presiune, filtru apă. Informații telefon 511403; 512518. (19167)

Vând en gros: FIER BETON, PC dimesiunea 10, 4.300 lei/kg, TABLĂ ONDULATĂ 4500 lie/kg; TABLĂ NEAGRĂ 4.200 lei/kg; CORNIER, TEU, PLATBANDĂ 4500 lei/kg, etc. Ineu, Calea Aradului nr. 2. Telefon 511450. (18275)

Vând presă de ulei, ieftină, nouă. Telefon 284306. (18782)

Vând SRL nou înființat, fără activitate. Telefon 277182, seara. (19015)

Vând urgent 3 vaci lapte, str. Gelu, nr. 39, Grădiște; preț negociabil. Telefon 232848. (19130)

Vând raci vii. Telefon 462589. (3629597)

Vând 150 puicuțe ouătoare Rozo. Telefon 094.697.818. (19169)

Vând biciclete Shimano stare excepțională, telescop față, spate; preț acceptabil. Telefon 211317. (19149)

Vând presă struguri. Telefon 283455. (19148)

Vând soia boabe, cantități vagonabile, cântar din fier 200-500 kg 4 bucăți; pluguri pentru tractor 650, 4 bucăți; cauciucuri folosite, pentru tractor 650 4 bucăți; motoare electrice diferite mărimi 4 bucăți; remorcă pentru Dacia, neînscrisă, 1 bucată; corp disc pentru tractor 3.2 șasiu sau schimb cu plug. Telefon 466155. (3629814)

Vând mașină spălat automată, termotekă gaz și instant pentru baie; calorifere. Telefon 274876., orele 12-20. (19135)

(Continuare în pagina 15)

(Urmare din pagina 14)

Vând sobă teracotă montată și palmieri Wachinton. Telefon 233227. (19131)

Vând stație mobilă distribuție carburanți. Telefon 094.698.563. (3631561)

Vând talon Fiat Regato DS CIV, caroserie, sau cumpăr Fiat neînmatriculat. Telefon 094.866.680. (3631559)

Vând cântar cu tijă a 500 kg; motor 22 kw/3.000 turații/minut; bazin 3.500 litri. Telefon 466327. (3631560)

Vând motor robot 1,8 pompă apă presătupă și 30 m furtun udat. Informații telefon 464439, interior 391. (19195)

Ocazie! LICHIDEZ STOC CASE BANI: 45, 85, 105 cm. Telefon 092.443.416. (19171)

Vând mașină de sifon și motocicletă MZ 175. Informații telefon 531123. (5214110)

Vând sau închiriez CABINET STOMATOLOGIC cu preluare sau fără preluare spațiu închiriat. Zonă ultra. Telefon 223253, orele 16-20. (19212)

Vând BETONIERĂ fără motor. Informații telefon 263365. (19220)

Vând cățel Rottweiler 7 săptămâni, pedigre, vaccinați. Telefon 250444. (19229)

Vând EUROBOLȚARI TERMOIZOLANȚI cu garanție 300x250x200, 3.600 lei/bucata; 1 mc - 240.000 lei. Telefon 281491; 092.381.750. (19224)

Vând ouă de prepeliță. Telefon 286050. (19246)

Vând LEMEN de FOC tăiate, esență tare. Telefon 277027. (19230)

Vând strung normal S3. Informații suplimentare telefon 094.784.571; 422004. (3629442)

Vând cazan abur ABBA de 4 tone, stare bună. Telefon 422004. (3629442)

Vând 4 bucăți traverse pod. de 8 m l. Telefon 422004. (3629442)

Vând mașină sifon, mașină măcinat boia, containere metalice și filtru vin cu plăci. Telefon 422004. (3629442)

Vând cutii de carton și sticle de 1/2 litri, în navete PVC 1/20 și 1/24. Telefon 422004. (3629442)

Vând 15 mc BCA + geamuri și uși pentru case. Informații telefon 465226. (3037990)

Vând cercei cu briliante și broșă. Telefon 285305. (19265)

Vând urgent cazan cu boiler pentru încălzire centrală pe combustibil solid, lichid. Telefon 269430. (19297)

CUMPĂRĂRI TERENURI, IMOBILIARE

Cumpăr cu piața pe loc, apartament 1-3 camere, etajele i-iii, la preț rezonabil. Telefon 235784, 094.592.290. (19889)

Cumpăr apartamente 2, 3, 4 camere în toate zonele, et. i, ii, iii. Telefon 255133. (17895)

Cumpăr apartament 3 camere, prefer blocurile noi. Telefon 253326. (18081)

Cumpăr urgent apartament 1 cameră sau garsonieră, confort I. Telefon 270872. (18081)

Cumpăr apartament 3 camere, prefer blocurile noi. Telefon 270872. (18081)

Cumpăr apartament 4-5 camere, în blocurile de asociație sau casă stare bună. Telefon 270872. (18081)

Cumpăr apartament 2 camere, decomandat sau semidecomandat. Telefon 270872. (18081)

Cumpăr urgent spațiu comercial, zonă centrală, minim 30 mp. Telefon 210555; 210255. (19269)

CUMPĂRĂRI AUTO

Cumpăr autoturism Diesel, stare bună, ofer 5.000 DM + Dacia 1310, fabricație 1990. Telefon 466834. (3629817)

CUMPĂRĂRI DIVERSE

Cumpăr soia boabe. Telefon 094.793.013. (18803)

Cumpăr acțiuni „Astoria" și „Agromec" Curtici. Sunați la telefon 094.693.516. (19170)

Cumpăr pene și coarne de cerb. Telefon 210480. (19173)

CERERI ȘI OFERTE DE SERVICII

SOCIETATE COMERCIALĂ angajează BARMANĂ. Telefon 256835. (19251)

ANGAJĂM CONFECȚIONERE pentru triplok și simplă; cu experiență. Telefon 285558. (19035)

ANGAJĂM tineri/tinere cu prestanță deosebită, fire comunicativă și ambiție. Oportunități de călătorie și salarizare excepțională!!! Sunați la 210858. (18742)

Angajez BRUTARI cu experiență, str. Abrud nr. 44. (19068)

Angajăm AGENT COMERCIAL. Curriculum Vitae se depune la Alimentara Magazinului ARADUL. (18743)

Selecționăm personal pentru străinătate. Angajăm DULGHERI pentru GERMANIA. Te-lefon 270884, orele 8-17. (19012)

ANGAJEZ OPERATOARE SECRETARIAT, cunoscătoare 1-2 limbi străine. Telefon 094/770.571. (19183)

ANGAJĂM TINERE PREZENTABILE pentru service-escort. Relații telefon 094.770.571. (19183)

„AUGUST COM" str. Ivrianu, nr. 2, cartier Grădiște, angajează cu carte de muncă, AGENȚI MARKETING. Muncești cât vrei, câștigi cât muncești! (19151)

SC „PRODALIM" angajează 3 MĂCELARI CALIFICAȚI. Telefon 280013.

„HOTEL PARADIS" angajează ajutor bucătar, calificat. Selecția vineri, 23 iulie 1999, ora 10, la „Hotel PARADIS". (19208)

Club „MELODY" angajează BARMANI și OSPĂTARI. Selecția joi, 22 iulie, ora 20, Piața Avram Iancu, nr. 11. Telefon 256351. (19216)

Asociația „BETLEEM" angajează ASISTENTĂ MEDICALĂ și EDUCATOARE. Informații telefon 092.257.420. (19258)

SOCIETATE COMERCIALĂ angajează cu carte de muncă, BRUTARI, ȘOFER și GESTIONARĂ. Telefon 094.592.017. (19271)

ANGAJĂM CONFECȚIONERE cu experiență, vârsta maximă 30 ani. Telefon 257281. (19274)

„DIALMA" SRL str. Câmpul Liniștei, nr. 1, angajează CONFECȚIONERE calificate pentru mașini de cusut. Asigurăm transportul UTA și retur; decontează abonamentul pentru cei din județ. (19278)

SC „ENERGOMONTAJ" SA, Calea 6 Vinători, F.N, angajează SUDORI autorizați cu posibilitate de cazare. Telefon 235116. (19280)

Salon „CLEO" angajează COAFEZE și MANICHIURISTE. Telefon 211226. (19287)

Angajez PERSONAL pentru SPĂLĂTORIE AUTO, str. Sferdlov nr. 35. Telefon 092.823.732; 223586. (19319)

PRESTĂRI SERVICII

Școala de șoferi „BELC" completează seria, cat. B; C; E. Telefon 223004, 216570, CASA SINDICATELOR. (19043)

EXECUT LUCRĂRI: parchetări, rașchetări, paluxări; preț convenabil; urgent. Telefon 282370. (19064)

ZIDAR autorizat, execut lucrări diverse: zidărie, tencuieli, betonări. Telefon 245489. (19160)

ECHIPĂ ZIDARI executăm: zidărie, tencuieli, zugrăveli, faianțări, renovări. Telefon 221367; 092.728.003. (19153)

ZIDARI profesioniști executăm: zidării, tencuieli, gletuieli, acoperiș; MONTĂM TERACOTE. Nu consumăm alcool! Telefon 274767. (19211)

TAPIȚEZ, REPAR: canapele, tâmplărie, rolete, domiciliul clientului. Telefon 261292. (19252)

Execut foarte convenabil ZUGRĂVELI, VOPSIT, interior-exterior. Telefon 273676. (19311)

TURISM

ATLASSIB

Efectuează zilnic transport de persoane în GERMANIA, AUSTRIA și FRANȚA, la prețuri accesibile cu autocare moderne.

NOU!!! ITALIA cu tranzit AUSTRIA, SUEDIA cu tranzit POLONIA și UNGARIA la BUDAPESTA.

IMPORTANT! Prin „ATLASSIB" puteți călători în toată EUROPA: BELGIA, OLANDA, DANEMARCA, FINLANDA, NORVEGIA, ANGLIA, SPANIA, PORTUGALIA.

Pentru grupuri organizate, închiriem autocare și microbuze moderne.

„ATLASSIB" efectuează servicii de mesagerie, asigurări medicale și cărți verzi.

Agențiile din centru: telefon 251871 și 252727 și AUTOGARĂ, telefon 270562.

VĂ AȘTEPTĂM, zilnic. (c. 17)

„Pletl"

vă oferă:
zilnic spre Germania
PASSAU - REGENSBURG - NÜRNBERG - HEILBRONN - STUTTGART - KARLSRUHE - HEIDELBERG - WÜRZBURG - FRANKFURT - MAINZ - GIESSEN.

SERVICII: călătorie în autocare noi, moderne; 2 bagaje gratuite; însoțitoare de bord; o masă caldă în Ungaria.

Informații și înscrieri la AGENȚIILE PLETL: ARAD, telefon 057-252291; LIPOVA, telefon 057-561377, telefon 057-563011; TIMIȘOARA, telefon 056-200119; LUGOJ, telefon 056-359651; REȘIȚA, telefon 055-224904. (c.)

AGENȚIA DE TURISM „SEMO TOUR" ARAD

vă oferă:
- excursie - FRANȚA în 21 AUGUST, 20 SEPTEMBRIE ȘI 5 OCTOMBRIE
- PREȚURI DE EXCEPȚIE la MAMAIA, NEPTUN, SATURN și EFORIE NORD.
-excursii lunare în EGIPT, ITALIA, SPANIA, GRECIA, ISRAEL, ANGLIA, MAROC, MAREA EGEE, AUSTRIA, FRANȚA; săptămânale în: DUBAI, CHINA și TUNISIA, THAILANDA, INSULELE MALDIVE, MEXIC, la prețuri fără concurență.
-excursii individuale în CROAȚIA și UNGARIA.
- bilete de odihnă și tratament la: FELIX, HERCULANE, OLĂNEȘTI, GOVORA, POIANA BRAȘOV, VORONEȚ, VOINEASA, MAMAIA, NEPTUN.

Informații telefon/ fax 057 - 283311 sau str. Eminescu nr. 13. VĂ AȘTEPTĂM! (c. 1000)

DIVERSE

SINCERE MULȚUMIRI dr. MARCU CONSTANTIN și dr. MUREȘAN, pentru îngrijirea deosebită acordată și înalt profesionalism dovedit față de Pecican Gheorghe și Cuiedan Iacob. (19177)

SC „EASTREN TECHNOLOGY" SRL cu sediul în Arad, Micălaca, 304, dorește autorizație de mediu pentru construcția unei hale de producție electronică industrială în DN7 (centura Municipiului Arad), parcul industrial. Eventualele contestații se pot depune la Agenția de Protecția Mediului, Bd, Dragalina, nr. 16, Arad. (19174)

VÂND sau ÎNCHIRIEZ SPAȚIU PRODUCȚIE Arad, 2000 mp. Telefon 094.784.571; 094/ 784.572. (3629433)

VÂND TEREN zonă industrială Arad, 5.000 mp. Telefon 094/ 784.571; 094.784.572. (3629443)

ÎNCHIRIERI

Doresc să închiriez garsonieră sau apartament (ne)mobilat. Telefon 235784; 094.592.290. (18989)

Închiriez (ofer) locuință (ne)mobilată. Telefon 235784; 094.592.290. (18989)

Caut pentru închiriere apartament mobilat 1 sau 2 camere, zonă centrală. Telefon 270872. (19112)

Închiriez hale amenajate 420 și 550 mp, zonă centrală. Telefon 092.347.612. (18924)

Închiriez, ofer avantajos spațiu mic, central; eventual variante. Telefon 288063. (19120)

Dau în chirie apartament mobilat, 3 camere, zonă centrală. Telefon 092.700.527. (19147)

Casă de închiriat, 2 camere, bucătărie, coridor, grădină mare, 50 DM; plata anticipat un an; urgent. Str. Ulmului, nr. 26, Bujac. (19156)

Primesc fată în gazdă. Informații telefon 253207. (19192)

Închiriez apartament mobilat, 2 camere, Podgoria, 200 DM/lunar. Telefon 221679. (19096)

Închiriez hală 270 mp cu birou. Telefon 272676, zilnic orele 7-15.

Închiriez garsonieră, str. Bușteni, telefon, frigider, gaz. Telefon 255475. (19204)

Ofer spre închiriere spațiu comercial 50 mp. Informații telefon 223816. (19207)

Ofer spre închiriere apartament 2 camere, mobilat, central, garaj. Telefon 255922. (19225)

Închiriez apartament 2 camere, Micălaca, mobilat, tot confortul, termen îndelungat. Telefon 094.900.343; 266523. (19238)

Ofer spre închiriere în Chișineu Criș, spațiu comercial central. Telefon 520664. (3629646)

Ofer pentru închiriere spații comerciale central, 18 mp, 1.000.000 lei pe lună, str. Tribunul Dobra, nr. 8. Telefon 285305; 211026. (19265)

Dau în chirie spațiu comercial pe str. Andrei Șaguna. Telefon 232371. (19266)

Oferim spre închiriere AUTOCAMIOANE de: 7; 10; 18; 20 tone, acoperite și descoperite; AUTOCISTERNE de 20 tone. Telefon 255142, 094.618.955. (19364)

PIERDERI

Pierdut autorizație funcționare nr. 717 a Bisericii Creștine Baptiste din satul Gurba, comuna Șicula, jud. Arad, eliberată de Depertamentul Cultelor București. O declar nulă. (19172)

Pierdut carnet de șomaj eliberat de DMPS Arad, pe numele Cândea Traian. Îl declar nul. (19206)

Pierdut chitanță vamală eliberată de Vama Nădlac, pentru autovehicol ARO 243, culoare verde, serie UU 3A BO8D 3 T 1225694, pe numele Siminea Vasile. O declar nulă. (3629638)

† DECESE †

Cu adâncă durere în suflet, anunțăm încetarea din viață a scumpului nostru soț, tată, socru și bunic,

TURCAȘ IOAN,

la vârsta de 56 ani. Înmormântarea va avea loc astăzi, 21 iulie 1999, ora 15, din str. Livezilor, nr. 27, la Cimitirul Eternitatea. Dumnezeu să te odihnească în pace și nu te vom uita niciodată! Familiile îndoliate Turcaș și Mureșan.

† SERVICII FUNERARE †

SC „NOSFERATU" SRL,

str. Ghiba Birta nr. 26, telefon 270437; 094.554.874. Sprijinul de care aveți nevoie în momentele grele

NON - STOP
SERVICII FUNERARE COMPLETE.

SICRIE: diferite esențe și modele occidentale. RESPETE: pânză, mătase (seturi complete), voal. CRUCI: lemn și metal. ACCESORII: prosoape, batiste, panglică neagră, baticuri, mânere, lumânări, catafalc, sfeșnice, steag de doliu. SERVICII: spălat, îmbălsămat, îmbrăcat, transport intern și internațional; publicarea gratuită a necrologului în presa locală; ASIGURĂM colaci, colivă, coroane, jerbe, fotografii profesionale, fanfară; ORGANIZĂM pomeni; INTERMEDIEM gratuit obținerea actelor necesare înhumării. Oferta brad: sicriu brad, respete, cruce - 750.000 lei. TRANSPORTUL SICRIULUI LA DOMICILIU, este GRATUIT!!!. Experiența noastră, este garanția dumneavoastră! (c)

POMPE FUNEBRE
NON-STOP
RO-STYL-COMPANY
FIRMĂ PRODUCĂTOARE DE SICRIE
str. M. Eminescu nr. 4,
telefon 057-211929, 094.537.715; 094.558.712.
totul într-un singur loc, la preț de producător și calitate occidentală
▼ ÎMBRĂCAT GRATUIT
▼ ÎMBĂLSĂMAT-COSMETIZAT- pe timp de VARĂ, LA JUMĂTATE de PREȚ.
▼ SICRIE 10 modele (400.000 lei-1.600.000 lei)
▼ LENJERIE deces- 7 modele (160.000 lei-600.000 lei)
▼ CRUCI, LUMÂNĂRI...
TRANSPORT în ARAD GRATUIT.
TRANSPORT GRATUIT la firmele de pompe funebre, pentru ca să puteți compara prețurile și calitatea.

† CONDOLEANȚE †

Suntem alături de finul și prietenul nostru ANCATEU GHEORGHE și familia sa, în durerea pricinuită de moartea iubitului lor tată, socru, bunic și transmitem sincere condoleanțe. Nașul Dinga Zaharia și familia Ianuli Ionel. (19264)

Colectivul Tribunalului Arad, este alături de colegul lor AUREL FILIMON, Președintele Colegiului Jurisdicțional al Curții de Conturi Arad, în greaua încercare pricinuită de decesul tatălui său și transmite sincere condoleanțe familiei.

Colectivul Colegiului Jurisdicțional al Curții de Conturi Arad, este alături de colegul lor AUREL FILIMON, președintele acestui colegiu, în greaua încercare pricinuită de decesul tatălui său și transmite sincere condoleanțe familiei.

Mulțumim tuturor celor care au fost alături de noi la despărțirea de cel care a fost soț și tată

MORARU IOAN.

Dumnezeu să-l ierte și să-l odihnească în pace! Familia îndoliată: Felicia și Roxana. 819355)

Întreaga compasiune și sincere condoleanțe familiei NICA DUMITRU greu încercată de pierderea neașteptată a mamei. Familia Iacob. (19315)

Conducerea Sindicatului Liber Independent G.P.S. Arad transmite sincere condoleanțe familiei ANCATEU GHEORGHE la trecerea în neființă a tatălui său. (19301)

Colectivul G.P.S Arad transmite sincere condoleanțe familiei ANCATEU GHEORGHE la trecerea în neființă a tatălui său. (19300)

† COMEMORĂRI †

Se împlinesc 14 ani de la dispariția celui drag, BAN TITUS. Nu te vom uita niciodată! Familia. (18293)

Azi, 21 iulie, se împlinesc 10 ani de când ne-a părăsit cel mai iubit soț, tată, bunic, TĂTAR CORNEL. Familia. (19145)

Cu durere în suflet, anunțăm că astăzi se împlinesc 6 luni de când ne-a părăsit pentru totdeauna, scumpul nostru soț, tată, bunic și socru, MICULA PAVEL. Pustie este casa, sufletul îndurerat, ochii înlăcrimați, ducându-ți dorul, nemaiavând sprijinul tău, grija și dragostea cu care ne-ai înconjurat. Te vom păstra veșnic viu în inima noastră! Soția Lenuța și cei 6 copii. (19187)

Acum 10 ani, o clipă a rupt firul vieții celui mai iubit soț, tată și bunic, care a fost col. (r) NIȚĂ TEODOR. Odihnească-se în pace! Familia nemângâiată. (19194)

Doi ani s-au scurs de când cea care a fost fiică, mamă și bunică, HANEȘ AURICA a plecat timpuriu dintre noi. „Mormântul te acunde/Rece ca gheața/Că mult noi te-am iubit/În scurta ta viață". Dumnezeu să te ierte! Familiile Haneș și Bondor. (19232)

Cu nemărginită durere anunțăm un an de la trecerea spre cele veșnice a iubitului nostru fiu LAVRINYECZ ADRIAN, la numai 25 de ani. Te vom plânge în veci! Dumnezeu să te odihnească în pace! (3629640)

S-a scurs un an de lacrimi și durere de când ne-a părăsit cel mai iubit nepot, LAVRINYECZ ADRIAN, la numai 25 de ani. Te vom plânge neîncetat. Să-ți fie țărâna ușoară! Mătușa Hmenya și unchiul Durik. (3629643)

Un an de doliu și lacrimi de când a plecat pe drumul fără de întoarcere, iubitul meu nepot LAVRINYECZ ADRIAN. Dumnezeu să te ierte! Mereu te va plânge bunica Nadași. (3629644)

Cu adâncă durere în suflet comemorăm 1 an de la moartea iubitului nostru nepot, LAVRINYECZ ADRIAN, Cât vom trăi te vom plânge. Bunicii LAVRINYECZ. Dumnezeu să te odihnească în pace! (3629645)

Pios omagiu cu eternă recunoștință și veșnică amintire celei care a fost

CONTRAȘ ANA,

la 4 ani de la trecerea sa la cele veșnice. Dumnezeu s-o odihnească-n pace! Familiile Contraș și Roșca. (19256)

Se împlinesc 3 ani de când a plecat dintre noi cel mai iubit soț și tată

PUȘCAȘ TRAIAN.

Cât ai trăi te-am iubit, cât vom trăi te vom plânge. Soția Maria, fiica Adela cu soțul Adi. (19363)

Se împlinesc trei ani de când buna noastră soție, mamă, bunică și străbunică

VĂCEAN ANA

din INEU a trecut la cele veșnice. Parastasul, duminică, 25 iulie 1999, la Biserica din Ineu-Traian. Familia, Pr. Gheorghe Oprea. (19353)

Au trecut 5 ani de când ne-a părăsit scumpa noastră mamă, soacră, bunică DEAC VICTORIA. Dumnezeu să te odihnească în liniște și pace! Vei rămâne veșnic vie în inimile noastre! Copiii tăi: Vasile, Anca, Lili, nora Mary, ginerii Adi, Claudio, nepoții Alexandra, Alin. Flori și lacrimi pe tristul tău mormânt. (19310)

EMOL
WIENERBERGER
SISTEME DE ZIDARIE - POROTHERM

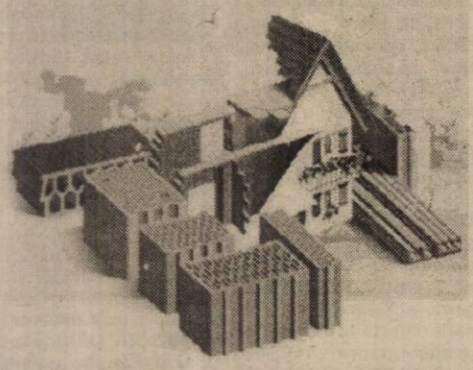

cărămida de bază a casei tale
TEL: 057 - 280179 / 280233
(659298)

ATSA ARAD
NOU
Cumpărând de la noi uleiurile,
Agip
ARAL
Castrol
Shell HELIX
Valvoline
Schimbul de ulei este Gratuit!
ARAD Str. Stefan cel Mare nr.2 - 4
Tel: 057 / 287838; 950, Fax: 057/ 287366, Tel. ITP: 278811

Braun Group
Mondo Style

FERESTRE SI USI DIN PVC, PROFILE TROCAL
USI GLISANTE, PODELE LAMINATE, Germania
SISTEME DE USI PENTRU INTERIOR "RINGO" - Germania
FATADE SI PERETI CORTINA DIN ALUMINIU
FERESTRE SI USI DIN PROFILE CURBATE
JALUZELE VERTICALE, RULOURI PERVAZURI, GEAM
TERMOPAN, STICLA ORNAMENTALA, ANTIEFRACTIE
Sediul HENKEL executat de Mondo Style Bucuresti
cu profile de aluminiu HUECK si PVC TROCAL
Proiectare • Executie • Montaj
Arad, P-ta Spitalului, Bl.1C, parter tel: 092 - 787.163
Timisoara, Calea Aradului, 87: tel: 056-200355, 200321
(659248)

NOU în ARAD
BISEXUALE EXPLOZIVE

ÎN DIRECT
SEX LA 100°C
891888
GRATUIT primele 20 secunde
Tarif - 5950 / 30 secunde

SOCIETATEA AGRICOLĂ „16 DECEMBRIE" PECICA
CONVOACĂ
Adunarea Generală Extraordinară pentru data de 24.07.1999 ora 9,00 în sala de ședințe a Primăriei Pecica cu următoarea ordine de zi:
1. Raportul consiliului de administrație.
2. Raportul comisiei de cenzori.
3. Analiza situației economico-financiare.
4. Hotărâri cu privire la drepturile asociaților.
5. Diverse.
În cazul în care adunarea nu va fi statutară se convoacă pentru data de 31.07.1999.
CONSILIUL DE ADMINISTRAȚIE
(Ag. Pecica)

PETRI ROMANIA S.R.L.
filială a concernului german PETRI AG
ANGAJEAZĂ
• inginer mecanici - proiectanți (de preferință specialiști T.C.M.) pentru:
- proiectare matrițe de injectat mase plastice și magneziu
- proiectare piese noi pentru industria automobilistică
Condiții: - cunoștințe tehnice temeinice
- prezintă interes pentru proiectarea pe calculator
- cunoscători de limba engleză sau germană
- vârsta maximă 32 ani
• Concernul german PETRI AG, cu sediul în Aschaffenburg, are filiale în peste 10 țări din întreaga lume având peste 5500 de angajați. Concernul lucrează pentru cele mai mari companii producătoare de automobile: VW, Audi, Opel, Ford, Fiat, Renault, Nissan, BMW, Mercedes, Honda, executând volane pentru toate tipurile de automobile, air-bag-uri pentru autoturisme și camioane și o gamă largă de piese auto din masă plastică.
• PETRI ROMANIA S.R.L., înființată în Arad în anul 1996, este singura filială din România a concernului PETRI AG. Firma are peste 80 de angajați cu perspectivă de a se ajunge la aproximativ 200. Ea execută o parte din sculele necesare fabricării produselor concernului PETRI AG.
În prezent, PETRI ROMANIA S.R.L. construiește o hală nouă de producție, la intrarea în Arad, echipată cu utilaje și aparatură de ultima generație (tehnologie germană).
Informații suplimentare la tel. 057/289847, fax 057/272587 sau la sediul firmei, str. Poetului nr. 105-107 (în curte la SC ARAMIS SA).
Persoana de contact Bogdan GHIȘE
(5224093)

TONDACH
JAMINA CSORNA
GRUPPE GLEINSTATTEN ÖSTERREICH
BÉKÉSCSABA - UNGARIA

Producător de cea mai înaltă tehnologie de
• ȚIGLE CERAMICE GLAZURATE ȘI NEGLAZURATE
- vinde din stoc și preia comenzi
• Țigle HOLLAND • Țigle CSABAI
• Țigle TANGÓ • Țigle CSÁRDAS
• Țigle KERINGÖ • Țigle portugheze • Țigle solzi;
• CĂRĂMIDĂ STICLĂ • CĂRĂMIDĂ EFICIENTĂ K38, K30, K10
numai prin
EST TRANS CONSTRUCT
Măsura economiei tale!
Arad, Calea Radnei Nr. 262 (Micălaca)
(0658886)

BIROTICĂ
Leximis
Splaiul Gen. Gh. Magheru Bl. 329B (Micalaca)
Tel./Fax: 057/270111; 270100, Arad
Distribuitor autorizat de
CALITATE
• SEIFURI
• APARATE DE NUMĂRAT BANI
• DETECTOARE DE BANCNOTE FALSE

SIGURANȚĂ

GETAX 953
GETAX
• Profesionalism și siguranță în transportul cu taximetrele
• Tarife avantajoase • Deplasare gratuită la comandă
IMPORTANT!
GETAX practică în continuare un singur TARIF - în aparatul de taxat!
Tel: 953
Program NON STOP
Tel: 953

În DIRECT
SEX TOTAL - doar cu mine!
Fă-mă ACUM!
891515
GRATUIT PRIMELE 20 SECUNDE
TARIF 5950 /30 SECUNDE
INTERZIS MINORILOR

BANCA ROMÂNĂ PENTRU DEZVOLTARE
GROUPE SOCIÉTÉ GÉNÉRALE
Sucursala Județeană ARAD
Bd. Revoluției nr. 5-7
Telefon 253280

ADEVĂRUL

COTIDIAN INDEPENDENT ARAD

Anul XI, nr. 2750

Joi, 22 iulie 1999 ● 16 pagini ● 1400 lei ● e-mail: adevarul@net.ro

BRAT Publicație auditată în semestrul I 1998. Tiraj mediu zilnic vândut: 35.948

WEST BANK
ARAD, B-dul Revoluției nr. 88
TELEFON: 284.888
FAX: 285.202
ACORDĂ DOBÂNZI ATRACTIVE LA DEPOZITE PERSOANE FIZICE ȘI PERSOANE JURIDICE

PREȘEDINTELE ROMÂNIEI FLUIERĂ A PAGUBĂ

În scădere de popularitate, în toate sondajele cât de cât obiective, președintele României, dl. Emil Constantinescu a ieșit la rampă, făcând o gafă de proporții inimaginabile și cu consecințe nefaste dacă ne-ar băga cineva în seamă. „Norocul" nostru că nu suntem luați în considerare. Prost sfătuit de consilieri, președintele nostru s-a trezit vorbind pe vârf de munte cu ciocanul de geolog în mână și a luat la rost SUA și Occidentul. Că este așa, nimeni nu poate să-l contrazică pe președinte. Dar noi și întreaga presă independentă din România o spunem de ani de zile că suntem doar folosiți și transformați într-o colonie a SUA, NATO și UE. Pentru asemenea afirmații sunt făcut nostalgic, comunist, neo și criptocomunist, lipsit de înțelegere a evenimentelor etc. Acuzațiile pe care le-a adus președintelui SUA și Occidentului vin într-un moment nepotrivit, reprezintă o gafă diplomatică din partea șefului unui stat, care taie astfel punțile de legătură cu lumea occidentală, izolându-se într-un balcanism de cea mai joasă speță. Aceste afirmații le putea face un ministru, un purtător de cuvânt, un ziarist sau acreditat de presă oficial, dar în nici un caz președintele României, care și de această dată și-a dovedit inabilitatea diplomatică, dacă nu incompetența de a ne conduce.

Constantinescu Emil, ajuns prin minciună președinte al României, se dovedește, încă o dată necinstit și nesincer față de poporul român, pentru că demersul său este unul propagandistic și electoral.

Cine îl mai poate crede pe acest președinte, atunci când poza în Cuza-Vodă, mângâindu-și ciocul și anunțând la Ruginoasa bucurii și prosperități pentru țărani, de l-ar fi votat și morții. Tot înainte de alegeri le-a spus monarhiștilor de prin America că el este monarhist convins și odată ajuns președinte va preda puterea fostului rege Mihai. Pentru aceste declarații a încasat probabil ceva „parai". Ajuns președinte, l-a uitat complet pe Mihai Bâl-Bâl, pentru că a prins gustul puterii și nu mai vrea să o cedeze unuia mai nevolnic ca el. A mințit poporul și străinătatea că nu există criză politică, ca imediat în urma conflictului dintre PNȚCD și PD, cât și a opoziției țărăniste de la Brașov, să-l doboare pe „protejatul" său Ciorbea.

D. ZĂVOIANU

(Continuare în pagina 5) ➔

„ROMÂNIA, CEL MAI CONSECVENT PRIETEN AL CHINEI"

Interviu cu deputatul Titus Gheorghiof

● Președintele Chinei a recitat din Eminescu, într-o limbă română fluentă ● Soția lui Li Peng, președintele Comitetului Permanent, a cântat cunoscutul cântec popular românesc „La oglindă" ● Președintele și ministrul de externe al Chinei se bucură că, din toate țările Europei Centrale și de Est, România a fost și a rămas cel mai consecvent prieten al Chinei

Pag.5

ADOLESCENȚII, PIONIERI AI VĂZDUHULUI

Pag. 9

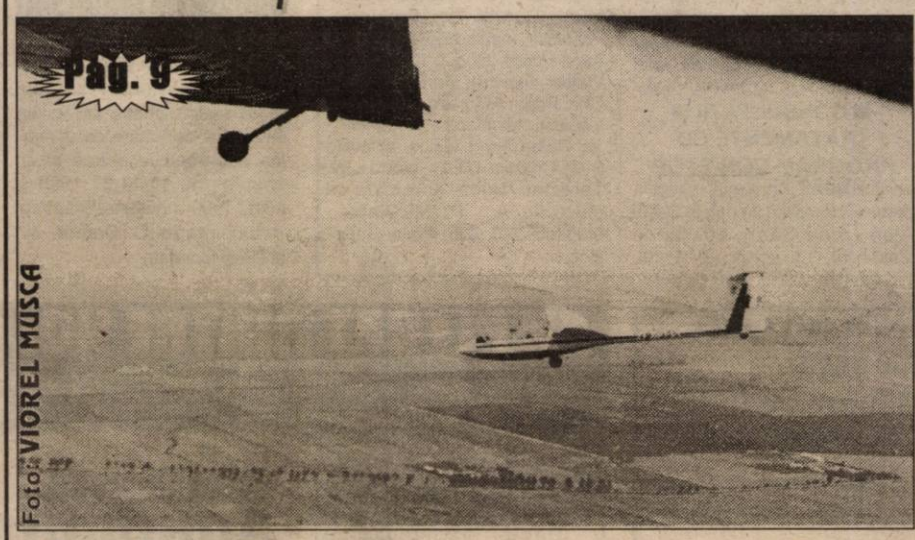

Foto: VIOREL MUSCA

O libelulă în imensitatea cerului...

Au fost descoperite CADAVRUL LUI JFK JR. ȘI EPAVA AVIONULUI

Cadavrul lui JFK jr. și epava avionului pe care acesta îl pilota și care s-a prăbușit în mare, vinerea trecută, au fost descoperite, în cursul nopții de marți spre miercuri, în largul insulei Martha's Vineyard (Massachusetts), informează AFP, care citează mai multe posturi americane de televiziune.

Cadavrul lui JFK jr. și epava au fost descoperite la aproximativ 12 kilometri sud-vest de coastele insulei Martha's Vineyard, unde se concentraseră, în ultimele zile, căutările, potrivit NBC.

John Kennedy jr., în vîrstă de 38 de ani, fiul președintelui american John Kennedy, asasinat în 1963, a dispărut, vinerea trecută, la bordul unui avion pe care-l pilota. Împreună cu el, la bord se mai aflau soția și cumnata sa, Carolyn și, respectiv, Lauren Bessette.

PREȚURI DECENTE
la tâmplărie din ALUMINIU
◆ Apelați la S.C.
SERGIU-GEANINA
și veți afla prețurile la
● Tâmplărie aluminiu din import și românești
● P.V.C. și geamuri
● Rolete și jaluzele
Telefon: 279699; 092292559
Arad, Str. Voinicilor, Nr. 34.

BANCA POPULARĂ PHOENIX
DOAR ÎMPREUNĂ VOM PROSPERA
2900 ARAD, Str. Gh. Popa (fostă Stejarului) nr. 5
Telefoane 257146, 253425, 253405
■ deschidere de conturi în lei și valută
■ păstrarea disponibilităților în lei și valută
■ depozite în lei și valută
■ linii de credit

UȘI ȘI FERESTRE DIN ALUMINIU ȘI P.V.C.
GEAM TERMOPAN
ALGLASS
MOBILIER LA COMANDĂ
FIRME ȘI RECLAME
STR ROȘIORI 26
TEL/FAX/ 057/289053

La doar câțiva kilometri de Arad DEPARTE DE LUMEA DEZLĂNȚUITĂ

Pag.6

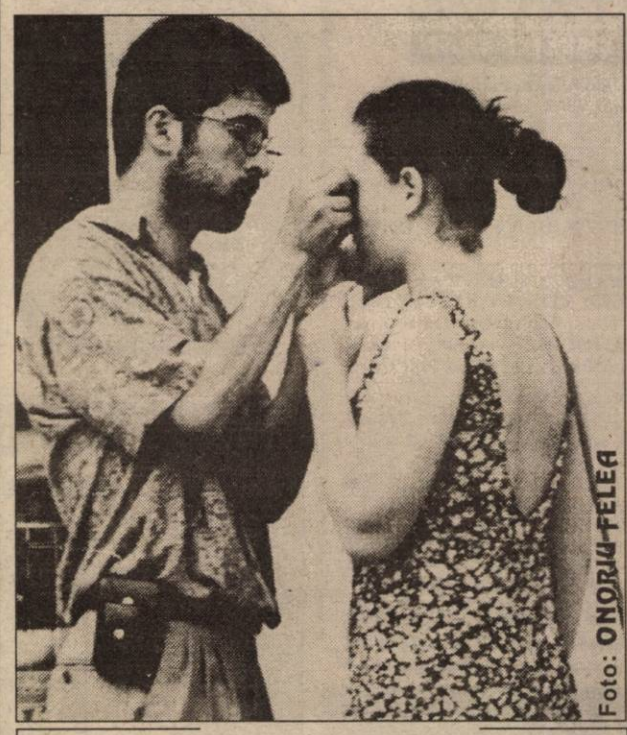

Foto: ONORIU FELEA

I-a ieșit tranziția pe ochi

S.C. FOX S.R.L.
Mari reduceri de prețuri
15.07-15.09
Str. Andrei Șaguna nr. 133
Tel: 281.492, 280.389

MOBIL VENEZIA
■ MOBILIER MODERN LA COMANDĂ
■ AMENAJĂRI SPAȚII COMERCIALE
■ MATERIALE IMPORT
■ CALITATE SUPERIOARĂ
STR. VIȘINULUI NR. 74
TEL: 057/224885
092/777361

Pe strada, în cartierul și în localitatea ta se întâmplă multe lucruri interesante. Vrei să le cunoști, vrei să afli tot ce se petrece în jurul tău. Vrei să știi ce fac dar mai ales ce nu fac autoritățile locale, cum te reprezintă cei pe care i-ai ales, cum sunt cheltuiți banii tăi. Vrei să fii zilnic bine și corect informat? Ai nevoie de un ziar în care să găsești răspuns la întrebările care te frământă?

ABONEAZĂ-TE LA ADEVĂRUL

■ Pentru luna august prețul abonamentului este de numai 20.000 lei ■ Se pot face abonamente și pe următoarele trei sau șase luni ■ Abonații pot câștiga lunar 10 premii de fidelitate în valoare de o jumătate de milion de lei fiecare.

◆ La sfârșitul anului, abonaților le vor fi oferite premii speciale în valoare de zeci de milioane de lei.

Citește „ADEVĂRUL" – cotidianul care îți oferă, cu promptitudine, cele mai interesante și utile informații

CALENDAR

■ Astăzi, Soarele răsare la ora 5 și 50 de minute și apune la ora 21 și 3 minute.

■ Au trecut 203 zile din acest an. Au mai rămas 162 zile până în 2000!

■ **Praznicul zilei: Biserica ortodoxă**: Sf. Mucenită întocmai cu Apostolii Maria Magdalena; **Biserica romano-catolică**: Maria Magdale-na; **Biserica greco-catolică**: Sf. Maria Magdalena, cea întocmai cu Apostolii.

PRECIZARE

„Centrul de colectare și distribuire a donațiilor către populație" (pentru cei afectați în urma inundațiilor) este situat pe strada Andrei Mureșan nr. 11.

A venit BARZA!

Arad: Tătar Alexandra Denisa, Dehelean Daniel, Drăgan Raluca Daciana, Constantin Adriana Cosmina, Epure Cătălin Dorin, Ștefănică Andreea Elena, Gligor Iulia.

Lipova: Dulhaz Gianina Elvira, Cană Lucian Viorel, Florescu Cosmina Adina.

Sebiș: Hamze Darius.

VREMEA

Vremea va fi predominant frumoasă în timpul zilei, dar va deveni instabilă în cursul nopții. Cerul va fi variabil în prima parte a intervalului, apoi mai mult noros. Pe alocuri, în timpul nopții, se vor semnala averse de ploaie, însoțite de descărcări electrice. Izolat se va semnala grindină, iar cantitățile de precipitații pot depăși 15 l/m2, mai ales la munte. Vântul va sufla slab la moderat din sector nordic.

Temperaturi maxime: 27 la 30°C . Temperaturi minime: 12 la 15° C.

Meteorolog
CARMEN ȘARGA

Decanul Iosif Kaposta, de la Universitatea „Aurel Vlaicu" a demisionat!

Zilele trecute, la Rectoratul Universității „Aurel Vlaicu", decanul **Iosif Kaposta** și-a depus demisia. Până la data de 1 septembrie a.c., dna **Eiza Pușcaș** - fostul secretar științific al Universității - este decan interimar. Știrea ne-a fost confirmată de către rectorul de la „Vlaicu", **prof. dr. Gheorghe Păcurariu**.

B. O.

OPRIREA INTERZISĂ!

„Deoarece în aceste zile, firma „Elgaz" execută lucrări de introducere a gazului metan pe B-dul General Vasile Milea, de comun acord cu municipalitatea, s-au luat măsuri restrictive de circulație. Astfel, pe B-dul V. Milea, artera demarcată de străzile N. Grigorescu și I.C. Brătianu, oprirea autoturismelor pe ambele părți a fost interzisă. Această restricție va dura până la finalizarea lucrărilor din zonă.

UTILITARE

■ PIEȚE, TÂRGURI

Astăzi, este zi de piață agroalimentară la Curtici, Sebiș, Bata, Cermei, Zădăreni, Ghioroc, Săvârșin, Secusigiu, Sântana, Târnova, Zăbrani, Zerind. Tot astăzi au loc târguri săptămânale la Curtici, Sebiș, Cermei, Săvârșin, Secusigiu, Zerind.

Mâine, se desfășoară târguri săptămânale la Ineu, Șepreuș, Șimand.

■ FARMACIA DE SERVICIU

În noaptea joi spre vineri este de serviciu, cu program non-stop, Farmacia **„Hedera-Helix"**, Calea Aurel Vlaicu, telefon 272074.

Farmacia **„Crai Nou Alfa"**, situată la parterul blocului 68, cartierul Alfa, telefon **277644** și **„Noua Farmacie"**, strada Andrei Șaguna nr. 15, telefon **948**, sunt de serviciu cu program non-stop.

■ CONSULTAȚII ȘI TRATAMENTE CU PROGRAM NON-STOP

Cabinetul „Apollonia", situat la parterul blocului din spatele Casei Albe (zona Gării), str. Miron Costin nr. 13, sc. A, ap. 1, tel. 251225, efectuează tratamente injectabile (intramuscular și intravenos), aerosoli, E.K.G., ecografie și analize laborator.

■ CABINET STOMATOLOGIC

Cabinet stomatologic privat, Bd. Revoluției nr. 62 (vizavi de Biserica Roșie), telefon 256665, deschis zilnic între orele 8,00-12,00 și 14,00-2,00, iar sâmbătă și duminică între orele 9,00-21,00.

■ APOMETRE

În perioada 19-23 iulie se vor citi apometrele după cum urmează: Calea Romanilor, 9 Mai, Romei, P. Rareș - blocuri, Faleza Sud, blocurile 1-43; I. C. Brăteanu, Maiakovschi, Bolintineau, Udrea, Cv. Podgoria, Plugarilor, Ineului, Mărtișor, Calea Aurel Vlaicu, bloc Z, Calea Aurel Vlaicu - blocuri, Horea, Cloșca, Ghe. Popa, Av. Sava, Piața Mihai Viteazul, Micălaca - blocurile 1-12, Calea Aurel Vlaicu, blocurile B-C, Colonia UTA - bloc U, O, Terezia; Calea Aurel Vlaicu blocurile A - P, Micălaca - blocurile 201-255, Piața Gării - blocuri.

HOROSCOP

Joi, 22 iulie 1999

BERBECUL (21.03-20.04). La serviciu, străduiți-vă să vă achitați cum trebuie de obligațiile care vă revin și dacă întâmpinați dificultăți și nu reușiți să faceți față situației, nu vă fie jenă să cereți colegilor să vă dea o mână de ajutor.

TAURUL (21.04-20.05). Grație capacității dvs. anticipative reușiți să evitați să vă implicați într-o situație neplăcută.

GEMENII (21.05-20.06). Configurația astrală vă este favorabilă și constatați că vă reușește și rezolvarea anumitor probleme care până acum vă dădeau multă bătaie de cap.

RACUL (21.06-22.07). Anturajul dvs. este impresionat de ușurința cu care vă achitați de sarcinile încredințate, precum și de ambiția pe care o dovediți pentru a vă atinge scopurile propuse.

LEUL (23.07-22.08). Popularitatea dvs. este în creștere. Aveți posibilitatea să vă convingeți superiorii că dispuneți de reale calități de conducător.

MOCHETA
Arad, Piața Gării
Telefon 235221
Vinde și montează la prețuri cu o reducere de 10-20% mochetă

FECIOARA (23.08-22.09). Se prefigurează schimbări esențiale și ele vor fi în avantajul dvs.

BALANȚA (23.09-22.10). Puneți-vă mai bine în valoare abilitatea diplomatică și străduiți-vă să fiți mai deschis și comunicativ cu cei din jur.

SCORPIONUL (23.10-21.11). Conjunctura astrală face posibilă afirmarea dvs. pe multiple planuri.

SĂGETĂTORUL (22.11-21.12). Nu veți întâmpina dificultăți deosebite în demersurile pe care le faceți pentru a finaliza o parte din proiectele dvs. și nici nu va fi necesar să depuneți un efort prea mare.

CAPRICORNUL (22.12-19.01). Nivelul dvs. de trai se poate îmbunătăți, dar numai ca rezultat al muncii efectuate.

VĂRSĂTORUL (20.01-19.02). Nu se cade să le faceți ochi dulci persoanelor de sex opus tocmai când partene-rul dvs. e de față, chiar dacă sunteți tentat. Riscați să vă confruntați cu situații delicate.

PEȘTII (20.02-20.03). Nu vă mai amăgiți cu ideea că nu ați contribuit la înrăutățirea relației dvs. de cuplu! Mai aveți încă timp să vă reparați greșelile.

385 DE TELEFOANE FĂRĂ TON

- Cauza: ploile și... modernizările

Direcția de Telecomunicații Arad efectuează lucrări de înlocuire și modernizare a rețelei telefonice existente, în perioada 20-27.07.1999. Astfel, nu vor funcționa posturile telefonice ale abonaților din zona Micălaca, blocurile 108, 109, 110, 111, 112 și 113, fiind afectați un număr de 173 abonați, ne-a informat dl. ing. Dan Cioca, director comercial al Direcției de Telecomunicații Arad.

În urma deranjamentelor cauzate de infiltrarea apei de ploaie în rețeaua telefonică, din 21 și până în 23.07.1999 nu funcționează nici posturile telefonice ale abonaților din zona Aurel Vlaicu, blocurile X2, X3, X4 și X5, fiind afectați un număr de 212 abonați.

N.O.

Violare de domiciliu

Poliția informează că s-a început urmărirea penală față de Mandik Ioan, de 37 ani, din Vladimirescu, pentru săvârșirea infracțiunii de violare de domiciliu, constând în aceea că în noaptea de 13/14.07.1999 și 16.07.1999 a pătruns fără drept în locuința lui C. Dafina, din aceeași localitate.

ADEVĂRUL VĂ ASCULTĂ

La telefonul 280944, între orele 9,00-12,00

■ Doamna **Maria Petrescu**, pensionară, domiciliată pe strada D. Gherea nr. 1-3, este foarte revoltată pe ministrul Muncii și Protecției Sociale, dl. Alexandru Atanasiu. „L-am auzit vorbind la televizor despre niște recalculări de pensii, dar numai pentru cei pensionați după 1989. Pentru noi, cei care am lucrat înainte, nimic! Noi, cei care lucram și sâmbătă și duminică și care am contribuit cu ceva pentru țara asta să nu primim nimic? Acum suntem bătrâni și bolnavi și de abia trăim de pe o zi pe alta."

■ Reprezentanți ai **Asociației agricole Pusta Bujac** - n-am înțeles de ce au preferat să rămână anonimi?! - reclamă faptul că apa din cartier inundă grădinile oamenilor din zona Silvaș. Din câte se pare, acest lucru s-a petrecut din cauza canalului pentru scurgerea apei din Bujac, care a fost construit de mântuială, iar acum nu mai face față.

Redactor de serviciu,
C. T.

La telefonul după-amiezii, 280003, între orele 15-18

■ Mai mulți cetățeni reclamă **desele întreruperi de curent de pe Calea Timișoarei**. Pe lângă faptul că situația în sine este neplăcută, aparatele electronice mai sensibile sunt expuse, astfel, deteriorării.

■ **Dl. Dan H.** (se) întreabă dacă mai există vreo alimentară sau societate comercială unde să își valorifice sticlele ambalajele de băuturi alcoolice și răcoritoare.

Redactor de serviciu,
A. H.

S.C. ROMANSTON IMPEX S.R.L.
2900 ARAD
Str. MARAMURES Nr.2
Tel/Fax: 057/289116
ROMANSTON IMPEX
S.C. ROMANSTON IMPEX S.R.L. , va oferă cu livrare din stoc sau la comanda:
☆ Marmura, granit, travertin
☆ Scule si accesorii pentru prelucrarea rocilor naturale
☆ Adezivi pentru gresie, faianta si roci naturale

AU PLECAT DINTRE NOI

✝ **Lingurar Romus (1928), Vereb Irina (1920), Tulcan Ioan (1929), Popa Marius (1946).**

CINEMATOGRAFE

Dacia: Marțianul meu sonat (SUA) 11,45; 14; 16; 18; 20; 22

Mureșul: 8 mm (SUA) 9,30; 12; 14; 16,30; 19

Arta: Bean - O comedie dezastru (SUA) 15; 17; 19

Sala mică: Prințul Egiptului (SUA) 15,30; 17,30

PREȚUL AURULUI

BANCA NAȚIONALĂ. Pentru gramul de aur de 24K: prețul cu ridicata - 130.105 lei, iar prețul de achiziție - 117.094 lei. Prețuri valabile ieri.

PIAȚA NEAGRĂ - Aur 14 K cumpărare: 75.000 lei/g, vânzare: 95.000 lei/g

Aur 18 K cumpărare: 95.000 lei/g, vânzare: 130.000 lei/g.

ADEVĂRUL
COTIDIAN INDEPENDENT ARAD
Editor: S.c. ADEVĂRUL s.r.l. Arad
● COD FISCAL R 1681938 ● COD SICOMEX 19.604 ● CERTIFICAT J 02/1886 din 31 X 1991 ● COD SIRUES 020956601 ● ISSN 1220 - 7489

Redacția și administrația: 2900 Arad, Bd. Revoluției nr. 81. **Telefoane:** SECRETARIAT - **281802**, fax **280655, 280625**; ADMINISTRAȚIE - CONTABILITATE- **281797**; MICA PUBLICITATE - **210775**. MAREA PUBLICITATE - **280904**; CLUBUL PRESEI - **280989**.

Consiliul de administrație: DOREL ZĂVOIANU (președinte) **telefon 281802, 280625**; ȘTEFAN TABUIA (vicepreședinte) **telefon 210776**; MIRCEA CONTRAȘ (redactor-șef) **telefon 281802, 280854**; NICU COJOCARU (director comercial) **telefon 280904**; DOREL BARBU (contabil–șef) **telefon 281797**.

Colegiul de redacție: MIRCEA CONTRAȘ (redactor-șef); AUREL DARIE (secretar general de redacție) **telefon 281802, 280854**; MIRCEA DORGOȘAN (șef secție actualități); telefon **281855; 280003**; IOAN IERCAN (șef secție politică), telefon **280943**; DORU SAVA (șef secție social-economic), telefon **281738**; VASILE FILIP (șef secție cultură-știință-învățământ), telefon **281855; 280003**; ALEXANDRU CHEBELEU (șef secție sport), telefon **281701**; SORIN GHILEA (șef secție tineret) **telefon 281855, 280003**; MARCEL CANCIU (șef secție foto), telefon **280943**; NICU COJOCARU (șef secție publicitate) telefon/fax: **280904**.

Tiparul executat la Imprimeria S.C. MEDIAGRAF S.A. ARAD, str. Feleacului F.N., telefon 250902, fax 250920.

Ziarul „ADEVĂRUL" utilizează informații transmise de agențiile de presă MEDIAFAX și ROMPRES.

Echipa de serviciu
AUREL DARIE
-secretar de redacție.
Bianca Felea, Adriana Igaș, Ioan Leac, Dina Rujan, Ramona Vidulescu
– tehnoredactare computerizată.
Simona Antal, Ioana Frățilă, Aurica Telcian, Daniel Vizitiu
– corectură.

Archimina
O pată de culoare !
Str. Episcopiei Nr. 58 Tel: 281338
Calea A. Vlaicu Bl. I Fax: 285200

CURSUL VALUTAR*

- VALORI ÎNREGISTRATE IERI, 21 IULIE 1999

Denumirea valutei	BNR	BCR		BRD		BIR		Banca Agricolă		Banca Transilvania		Bursa neagră	
		C	V	C	V	C	V	C	V	C	V	C	V
Dolar	15948	15950	16050	15900	16050	15300	16100	15915	16200	15760	16040	15650	15750
Marca germană	8527	8373	8596	8350	8540	8100	8550	8200	8620	8200	8505	8150	8350

Rețeta zilei

ROȘII LA CUPTOR

INGREDIENTE: 1 1/2 kg roșii, 100 g margarină, 150 g pesmet, 850 g costiță afumată, 50 g unt, sare, piper, pătrunjel verde.

Într-o cratiță cu grăsime se așază în straturi alternative roșii, felii de costiță, cuburi mici de margarină, se potrivește de sare și de piper. Deasupra se pun pesmet și unt. Dacă este necesar se mai adaugă puțină sare. Mâncarea se pregătește la cuptor cu foc mic, timp de 30-35 minute.

NOUTĂȚI DE LA SEBIȘ

Tineri francezi vor să studieze în oraș

De două zile, la Sebiș a sosit un grup de 20 de francezi din orașul Andrezieux - Boutheon, oraș înfrățit cu Sebișul din februarie 1990. În perioada 1990 - 1999, între cele două orașe au avut loc schimburi culturale, sportive, pe linie de învățământ și pe linie administrativă.

Cei 20 de membri ai grupului, împreună cu tineri din Sebiș vor forma un „șantier umanitar" - ne preciza primarul orașului, Gheorghe Feieș. În intervalul de două săptămâni cât vor rămâne în Sebiș, francezii vor presta, cot la cot cu românii, muncă necalificată. Această muncă va consta în zugrăvirea - cu material adus din Franța - a două săli de cursuri de la filiala din Sebiș a Universității de Vest „Vasile Goldiș".

Tinerii francezi se pare că s-au atașat de Sebiș. Altfel nu se explică dorința unora dintre ei de a se înscrie la Colegiul universitar de asistență socială din Sebiș. Viitorii studenți vor studia prin corespondență și vor veni la Sebiș doar în sesiuni, când își vor susține examenele.

Un stadion cu 100.000 de locuri!!!

Nu de mult, la Sebiș s-a înființat Clubul Sportiv „Universitatea Sebiș". Clubul are personalitate juridică și președinte.

De ieri, sportivii au început antrenamentele. Clubul a primit, prin hotărâre de Consiliu Local, o suprafață de 30.000 metri pătrați. Acolo, spune primarul Gh. Feieș, **„sperăm să amenajăm cel mai mare stadion din Europa, cu peste 100.000 de locuri"**.

Lucrările de amenajare a stadionului au demarat. Până în toamnă **„gazonul trebuie să fie în stare practicabilă"**. Tribunele urmează să fie amenajate anul viitor cu bani de la sponsori, de la Universitatea de Vest „Vasile Goldiș", de la simpatizanți și susținători. Acest stadion este conceput după modelul Teatrului de la Epidaur din Grecia. Tribuna o va constitui panta unui deal iar terenul va fi la poalele acestei pante. Un proiect, într-adevăr, foarte ambițios. Așteptăm cu interes primul meci de fotbal pe acest inedit stadion!

Jurnalismul se învață și la Sebiș

În perioada 2-12 august a.c., la Sebiș se va deschide **Școala internațională de jurnalism audio** și **Centrul internațional și euroregional de jurnalism audio** cu caracter permanent. Promotorul Centrului este Radio - Vest Timișoara în colaborare cu Primăria Sebiș. Radio - Vest Timișoara a câștigat licitația pentru nouă posturi de radio în toată Transilvania. În curând, pe lângă Radio Sebiș, Sebișul va avea un al doilea post de radio, Radio - Vest.

La cursurile Școlii internaționale de jurnalism audio se pot înscrie toți cei interesați în acest sens. Până acum, din Sebiș s-au înscris 35 de persoane și din Transilvania, 12 persoane. Cursurile se predau în română, engleză și franceză. Vor preda profesori din Olanda, America, Franța, Iugoslavia, Ungaria și România. Cursanții vor plăti o sumă simbolică pentru acoperirea unor cheltuieli de organizare.

Un laborator de informatică

Din anul universitar 1999/2000, la filiala din Sebiș a Universității de Vest „Vasile Goldiș" se vor înființa noi colegii și facultăți: Colegiul de finanțe- contabilitate informatică, Colegiul universitar de jurnalism, Colegiul pedagogic și Facultate de drept, cursuri fără frecvență. În scopul bunei desfășurări a activității universitare, în această perioadă se amenajează laboratorul de informatică. Laboratorul cu peste 40 de locuri va deservi Colegiile de marketing, turism și activități hoteliere, de asistență socială și de finanțe - contabilitate informatică.

TEODORA MATICA
Foto: ȘTEFAN MATYAȘ

Grupul de francezi

Selecția pe Arad la:

Miss ROMÂNIA WORLD

● **concert extraordinar PAULA SELLING**

Miss România World este un spectacol organizat de **Cotidianul Adevărul** și **Fundația Phoenix** din București, supervizat de trustul de presă Unica, Avantaje și Viva. Toate fetele frumoase între 16-22 ani (înălțime minimă 1,65 m) sunt invitate să participe la preselecția concursului Miss România World la ora 18,00 la discoteca **Lake Grove** din incinta Șirandului Neptun. Premii vor fi de milioane, la care se vor adăuga eventuale contracte cu agenții de modă și reviste.

Concursul propriu-zis se va desfășura duminică începând cu orele 18,00 în același loc. În încheiere, un concert extraordinar **PAULA SELLING**.

Să sperăm că nu va „ploua infernal"...

OLIMPIU BULZAN

PRINS ÎN FLAGRANT

A fost prins în flagrant în timp ce încerca să sustragă bunuri dintr-o locuință din satul Cuied, în noaptea de 19/20.07.1999, Bucătaru Emil Mihai, de 34 ani, din Șiria, cunoscut cu antecedente penale. Acesta a fost introdus în arestul Poliției orașului Sebiș, pe bază de ordonanță de reținere, urmând a fi prezentat Parchetului de pe lângă Judecătoria Gurahonț, cu propunere de arestare preventivă, informează IPJ Arad.

La Mâsca, într-o noapte

UN GRĂDINAR A „PIERDUT" 15 MILIOANE

Într-o singură noapte, probabil în câteva zeci de minute, munca unui an de zile s-a dus pe apa Sâmbetei. Este vorba de distrugerea - prin tăiere de la rădăcină - a aproape 500 fire de roșii - din grădina d-lui **Gheorghe Oneț**, din Mâsca (nr. 164). „Cineva - acela care mi-a făcut-o - a știut că în seara cu pricina eu sunt ocupat cu o înmormântare. M-a urmărit și când a fost momentul mi-a tăiat toate roșiile de la rădăcină, făcându-mi o pagubă de 12-15 milioane lei. Vă dați seama, toată munca mea s-a dus într-o noapte", ne spune necăjit dl. Gheorghe Oneț.

Dimineața, când a constatat cele petrecute, „victima" a anunțat de urgență Poliția. Care - după vorbele d-lui Oneț - a dovedit o operativitate maximă, începând primele cercetări în timp util. De un real folos a fost câinele de urmărire folosit de Poliție, cu ajutorul căruia, în mai puțin de 10 minute, a fost depistat primul suspect.

Interesându-ne la Inspectoratul Județean de Poliție Arad am aflat că investigațiile de identificare a făptuitorului sunt încă în derulare.

Vom reveni cu amănunte.

C.T.

UN PĂCAT STRIGĂTOR LA CER SAU IRESPONSABILITATEA UNUI AGEAMIU

Un pseudo „măzgălitor" de hârtie, bănuit ziarist, al unui ziar fără cititori și până nu demult mare specialist în sport, găsește de cuviință să transmită unui ziar din capitală informații eronate și, în același timp, provocatoare, la adresa națiunii noastre, din care nu face parte.

Astfel, în cotidianul bucureștean „Ziua" mai sus-numitul „inventează" în municipiul nostru un „parc al reconcilierii naționale". Acesta ar urma să fie porțiunea de parc care în anii mai de demult purta numele marelui Eminescu și se află amplasat între Palatul Cultural și fosta Casă a Tineretului. După spusele „onorabilului" ar urma să fie amplasat, aci, un grup statuar pe care - în necunoștință de cauză - îl atribuie celor 13 generali executați în 1849. Total fals. Este vorba despre cu totul altceva!! Este vorba despre o statuie simbolizând Ungaria Milenară și Mare ce fusese amplasată în spatele Teatrului, exact pe locul unde se înalță Monumentul ridicat ostașilor români căzuți pe câmpurile de onoare pentru independență și suveranitate, precum și pentru întregirea vechiului pământ al Daciei în granițele lui firești. Acest obelisc cică ar fi fost ridicat la 1898 și ar fi stat pe acel loc până în 1926, când șeful Guvernului Liberal, I.C. Brătianu, a ordonat scoaterea lui ca necorespunzător vremurilor, conotațiilor politice de atunci, precum și aspirațiilor neamului românesc. Odată demontat, a fost dus în Cetatea Aradului și lăsat în grija militarilor, care nu i-au dat importanță. În 1956, cu ocazia Revoltei maghiare împotriva ocupației sovietice, s-au auzit voci care cereau să fie reamplasat pe vechiul loc.

Cât privește pe cei 13 generali, am vrea să reamintim pentru toți cei care au citit pagini de istorie, că aceștia au ucis peste 40.000 de români și au ars 287 de localități ale străbunului nostru Ardeal. Ei își au monumentul lor în cartierul Subcetate și după evenimentele din '89 nimeni nu i-a împiedicat pe maghiari să-și comemoreze „eroii".

De aceea, domnule „neștiutor" într-ale istoriei, ia cartea, studiaz-o și după aceea te apucă să mesteci în oala neadevărului, fapte, oameni și idei despre care habar n-ai!

Nimeni din Consiliul Municipal - consilieri și alte notabilități - n-a auzit despre proiectul acestui „parc al reconcilierii".

O spun deschis, că aici, nu avem cu cine să ne reconciliem pentru că ne aflăm în a noastră țară, România, stat național, unitar și suveran, iar absurdele pretenții ale unora și a altora fac cu adevărat agitație șovină.

După a noastră știință, în „țara vecină și prietenă" avem doar mormintele celor căzuți pentru eliberarea acesteia și nu cerem să amplasăm pe Traian sau Decebal nicăieri pe alt teritoriu. Ei sunt marii noștri strămoși care ne-au lăsat moștenire o țară, un popor și un nume.

De aceea, te întrebăm de unde ai cumpărat, când și cu cât aceste pseudo informații, stimabile?

Îți dăm un sfat competent: întoarce-te la secția de sport, că-ți șade mai bine!!

Prof. SEPTIMIU PĂCURARU

O DELEGAȚIE DIN GURAHONȚ - ÎN FRANȚA

Duminică 25 iulie, o delegație a comunei Gurahonț va pleca pentru zece zile în Franța, pentru a finaliza înfrățirea cu comuna Montesquieu Valvaistre.

Delegația care va vizita țara cocoșului galic este formată din consilieri locali ai comunei, un grup de elevi al liceului din Gurahonț, precum și câțiva membri ai Tarafului din Vârfurile.

Colaborarea dintre cele două comune a început încă din 1990 când printr-o fiică a Gurahonțului, doamna Voichița Măgurean, locuitorii din Montesquieu au trimis ajutoare hoților.

Ș.T.

Furt

S-a întocmit dosar penal lui Dărău Gheorghe, de 47 ani, din Vladimirescu, pentru săvârșirea infracțiunii de furt în dauna avutului privat. Acesta, în 30.06.1999, de la bazinul decantor Batal I, al S.C. „ARCHIM" SA, a sustras un tub „ROPAS", în valoare de 5 milioane lei.

Biroul Notarial „IOAN MORARIU"
Arad, B-dul Decebal nr. 16, ap. 4
Anunță onorata clientelă
întreruperea activității biroului atât la sediul principal din Arad, B-dul Decebal nr. 16, ap. 4 cât și la sediul secundar din comuna Șiria, sat Galșa nr. 218, începând cu data de **26.iulie.1999** și reluarea acesteia în data de luni, **23 august.1999**.
(659457)

S.C. M.I.G S.R.L.
DEPOZIT MATERIALE DE CONSTRUCTII
Str. Pădurii colț cu Eftimie Murgu Tel: 057 - 256189
VINDE:
UNGARIA
BLOCURI CERAMICE
30 X19 X 19, 36 X 21,5 X 19
ROCKWOOL- VATĂ MINERALĂ
VINDE SI MONTEAZĂ:
UNGARIA
Membrane bituminoase cu bitum aditivat
- Plăci Gips - carton
- Profile - Accesorii
ASIGURĂM TRANSPORT
(659298)

ALUNIȘ

Au ars 300 de baloți de paie, cu tot cu anvelopele remorcii

De Sfântul Ilie, pe la orele prânzului Detașamentul de pompieri militari Arad, s-a deplasat în localitatea Aluniș unde s-a anunțat că arde o remorcă de paie a cetățeanului N. I.

Au ars 300 de baloți de paie și anvelopele remorcii, pagubele fiind de aproximativ 6.000.000 lei.

S-au salvat grajdurile din apropiere în valoare de peste 120.000.000 lei.

„Din cauza atingerii conductorilor electrici stradali s-a produs un scurtcircuit electric care a aprins paiele", ne-a mai informat dl. lt.col. Ioan Sechel, șeful Biroului inspecției de prevenire a incendiilor din cadrul Grupului de pompieri „Vasile Goldiș" din Arad.

N. O.

Prostituate amendate

Cu ocazia unei acțiuni organizată pe linia combaterii prostituției și proxenetismului în municipiului Arad au fost depistate Milaș Iuliana, de 31 ani, David Delia, de 19 ani, ambele din municipiul Arad, Bora Iuliana, de 24 ani, din comuna Livada, județul Satu-Mare, Vorendan Adina Cristina, de 22 ani, din Chișineu-Criș, Grosu Alina, de 21 ani, din Siminicea, județul Botoșani și Milas Florica, de 17 ani, din Timișoara. Acestea acostau conducări auto, în special străini, pe Calea Timișorii, în scopul întreținerii de raporturi sexuale, contra unor sume de bani cuprinse între 50.000 - 100.000 lei. Poliția informează că primele cinci au fost sancționate conform Legii nr. 61/1991, cu câte 1.000.000 lei amendă, iar ultima a fost avertizată.

ROMÂNIA AR PUTEA SEMNA ACORDUL STAND-BY CU FMI LA 6 AUGUST

Acordul stand-by cu Fondul Monetar Internațional (FMI) ar putea fi semnat pe data de 6 august, a declarat, miercuri, agenției MEDIAFAX Adriana Săftoiu, purtătorul de cuvînt al Guvernului.

Semnarea acordului a fost amînată de pe 22-24 iulie, pînă la data de 6 august.

Săftoiu a arătat că premierul Radu Vasile urmează să aibă consultări în următoarele zile cu reprezentanți ai FMI "pentru a pune la punct ultimele detalii".

Ministrul Finanțelor, Decebal Traian Remeș, a declarat că în cursul serii de miercuri sau în dimineața zilei de joi, FMI va analiza momentul în care România va intra în discuția Consiliului Director pentru obținerea împrumutului. El a precizat că singura problemă care mai trebuie rezolvată este cea a restructurării Bancorex. "În rest, celelalte condiții impuse de FMI, inclusiv obținerea împrumutului de pe piața privată externă, au fost îndeplinite. România se află în grafic", a adăugat Remeș.

Ministrul Finanțelor a mai declarat că în situația în care împrumutul pentru România nu va fi discutat în data de 6 august, aprobarea acestuia ar putea fi amînată cu trei săptămîni, deoarece Consiliul Director al FMI intră în vacanță.

GAVRIL DEJEU A FOST RĂNIT ÎNTR-UN ACCIDENT PE AUTOSTRADA BUCUREȘTI - PITEȘTI

Gavril Dejeu, fost ministru de Interne și Ion Popescu, prefectul de Sibiu, au fost implicați, miercuri, în jurul orei 15.00, într-un accident rutier petrecut pe autostrada București-Pitești, la km 94, în drum spre București, transmite corespondentul MEDIAFAX.

În autoturismul Espero cu numărul de înmatriculare SB-03-GUV, condus de șoferul Prefecturii Sibiu, Călin Spătăcean, se mai afla și dr.Ruicănescu, membru al PNȚCD-Sibiu.

O autobasculantă a tăiat brusc calea autoturismului, Spătăcean încercînd să evite coliziunea efectuînd cîteva manevre, dar nu a putut împiedica accidentul.

Potrivit medicului Bănică, de la Spitalul de Urgență Pitești, unde a fost transportat Gavril Dejeu, starea acestuia nu este gravă, dar el necesită examinări suplimentare pentru a se verifica existența unor eventuale leziuni interne.

Ceilalți ocupanți ai mașinii Espero au suferit răni ușoare.

Pentru prescrierea medicamentelor

FORMULARE DE REȚETE NOI

Începând cu 15 iulie, medicii arădeni trebuie să folosească noi formulare de rețete la prescrierea medicamentelor către bolnavi.

Actualele formulare conțin câteva elemente noi față de vechile tipuri de rețete, și anume: * date de identificare suplimentare, care ajută la verificarea calității de asigurat a bolnavului; * date despre concordanța între diagnostic și medicamentație; * date despre patologia existentă; * date despre consumul de medicamente.

Directorul adjunct al Casei Județene de Asigurări Sociale de Sănătate Arad, Gheorghe Domșa, spune că sunt medici care mai au încă vechile tipuri de rețete. „Cele două tipuri de rețete vor fi folosite concomitent de către medici, până la terminarea stocului de rețete vechi. Noi apreciem că în maxim o lună de zile formularele vechi se vor epuiza, după care se vor folosi doar cele de tip nou", adaugă Domșa.

Medicii arădeni își pot procura noile rețete de la unitățile sanitare mari: spitale orășenești, Spitalul Municipal Arad, Spitalul Județean Arad. Acestea comandă respectivele formulare, după ce, în prealabil, medicii comunică numărul de formulare de care au nevoie. Casa Județeană de Sănătate decontează contravaloarea acestora.

Ce spun farmaciștii? „E puțin mai mult de lucru și pentru noi, farmaciștii, în sensul că ne ia ceva mai mult timp pentru completarea rețetelor. Dar nu e ceva imposibil. Mai greu va fi când vor apărea unele epidemii. Atunci cu siguranță bolnavii vor sta în farmacii mai mult pentru a-și ridica medicamentele", ne-a spus Constantin Bodea, președintele Colegiului Farmaciștilor din Arad.

GERLINDE KNAP

Un arădean din Vărșand ne propune

O PROZĂ ÎN STIL ARDELENESC

Ioan Cordoș, autorul cărții **„În câmpul cel cu flori"** este născut la Vărșand în anul 1956, fiind absolvent al Liceului „Moise Nicoară". Studiile le-a continuat la Facultatea de Medicină din București, în prezent lucrând la Clinica de Chirurgie toracică a Spitalului militar central din București.

În acest volum **Ioan Cordoș** propune o proză în stil ardelenesc. Lumea sa este cea a satului îndeobște, dar știe să-și miște personajele în medii diverse fără a complica însă lucrurile. **„În câmpul cel cu flori"** este o carte în care **Ioan Cordoș** reușește să-și demonstreze măsura talentului de prozator. Lansarea cărții a avut loc ieri după-amiază, la librăria „I. Slavici"

O. B.

Nou serviciu de taximetrie

Taxi ANCA

În Arad, funcționează un nou serviciu de taximetrie:

Taxi ANCA

Telefoane 222222; 233333, Tarif **2490 lei/km.**

PENTRU ORICE RECLAMAȚIE VA ADRESAȚI LA DISPECERAT

- Încadrăm taximetriști serioși cu mașină proprie.

NOU! NOU! NOU! NOU! NOU!

S.C. OPRA TRADE S.R.L.

- Vindem computere noi,cu GARANTIE
- Accesorii si componente
- Asigurăm service
- Imprimări CD-uri(arhivare)
- Conectări
- Vanzări telefoane,accesorii

CONNEX GSM

Str. Stefan Ciclo Pop Nr.17 Tel. 057/280611

(659298)

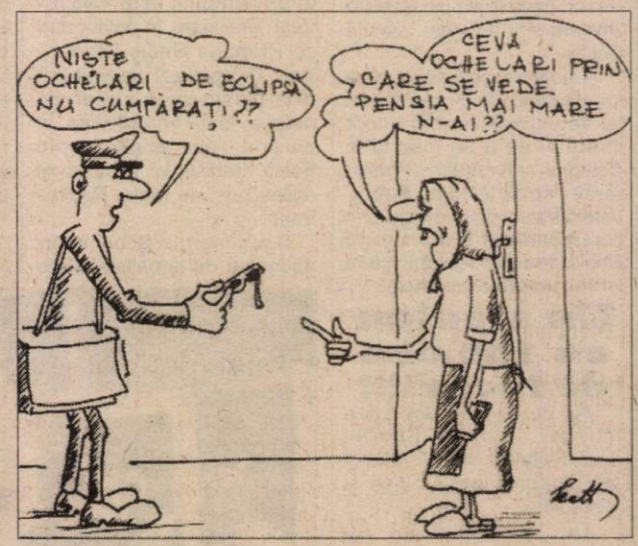

JOI, 22 IULIE 1999

TVR 1

7,00 Matinal național
9,30 Matineu de vacanță
11,00 TVR Cluj-Napoca
12,00 TVR Info
12,05 TVR Iași
13,00 TVR Timișoara
14,00 TVR Info
14,10 Santa Barbara - rel.
15,00 În lumea bărbaților - rel.
15,30 Tribuna partidelor parlamentare
16,00 Convietuiri - magazin
17,00 Muzică populară
17,30 O familie ciudată - s.
18,10 Voie bună la TVR
18,55 Rezultatele tragerilor Loto
19,00 TVR Info
19,05 Corect!
19,10 Sunset Beach - ep. 493
20,00 Jurnal * Meteo * Sport
20,45 Casa misterelor
21,00 Miracole - ep. 11
22,00 Reflecții rutiere
22,15 Cu ochii'n patru
23,00 Jurnalul de noapte * Sport
23,15 Pariul trio Cursă hipică
23,20 Zonă periculoasă - acțiune, SUA, 1990
0,50 Turul ciclist al Franței
1,00 Valsuri de Johnann Strauss

TVR 2

7,00 Matinal național
8,00 Desene animate
8,50 Tip-top, mini-top - rel.
10,15 Limbi străine - rel.
10,40 O familie ciudată - rel.
11,10 Star Trek Generația următoare - s.
12,10 Ecranizări Mircea Eliade: **Timpul**
13,10 Căsuța din preerie - s.
14,00 Emisiune în limba germană
15,00 Rebelul - s.
16,00 Grecia - s.
16,45 Santa Barbara - s.
17,30 Impact. Parchet... și rumeguș
18,00 Primul val - ep. 4
19,00 Pentru dvs., doamnă!
20,00 Întunericul acoperă Pământul - dramă, Germania - partea a doua
21,15 Vara vocilor de primăvară
21,30 Față în față cu autorul - rel.
22,30 Lumea vitezei
23,15 Cultura în lume
23,45 În compania vedetelor Clive James - rel.
0,30 TVM. Mesager

PRO TV

7,00 Bună dimineața, Pro TV e al tău!
10,00 Tânăr și neliniștit - rel.
11,00 Alesul inimii - rel.
12,30 News Radio - ep. 6
13,00 Știrile Pro TV * O propoziție pe zi
13,10 Cu lumea în cap - rel.
15,00 Familia Bundy - ep. 136
15,30 Strengărița - ep. 64
16,15 Tânăr și neliniștit - ep. 794
17,00 Știrile Pro TV * O propoziție pe zi
17,40 Aripile pasiunii - ep. 45
18,30 Inimă de țigancă - ep. 38
• Extragerea cărții poștale „Te uiți și câștigi"
19,30 Știrile Pro TV
20,30 Melrose Place - ep. 135
21,30 Mercenarii - ep. 25
22,25 Știrile Pro TV
22,30 Prietenii tăi - ep. 63
23,00 Millenium - ep. 14
0,00 Știrile Pro TV * Profit * O propoziție pe zi
0,30 Olimpiada morții - thriller, SUA, 1984
2,00 Profit
2,10 Stirile ProTV

TV ACASĂ

7,00 Lanțurile iubirii - rel.
7,45 Guadalupe - rel.
8,30 Căsuța poveștilor - rel.
9,15 Înger sălbatic - rel.
10,00 Celeste se întoarce - rel.
11,00 Viața noastră - rel.
12,00 Dragoste și putere - rel.
12,45 Milady - rel.
13,30 Maria - s.
14,15 Aria - rel.
16,00 Guadalupe - s.
17,00 Celeste se întoarce - s.
18,00 Dragoste și putere - s.
18,45 Superboy - d.a.
19,30 Viața noastră - s.
20,15 Înger sălbatic - s.
21,15 Lanțurile iubirii - s.
22,10 Milady - s.
23,00 Perry Mason: Cazul gangsterului - SUA, 1991

ANTENA 1

7,00 Știri
7,10 Cafea cu parfum de femeie - s.
8,00 Cutia cu jucării
10,50 Știri
11,00 Kelly - s.
11,30 A treia planetă de la Soare - s.
12,00 Tropical Heat - s.
13,00 Știrile amiezii
13,15 Nash Bridges - s.
14,00 Esmeralda - s.
15,00 Ape liniștite - s.
16,00 Zodiac
16,10 Luz Maria - ep. 55
17,00 Știri
17,25 Salutări... Vouă!
17,28 Leonela - ep. 93, 94
19,00 Observator
20,00 Salutări ... Vouă!
20,03 Jocul supraviețuirii - acțiune, SUA, 1995
21,45 Brigada mobilă
22,15 Observator
22,45 Salutări... Vouă!
22,48 Teroare de oțel - acțiune, SUA
0,30 Flower Power - dramă, SUA, 1983

PRIMA TV

7,00 Trăiește vara cu Nadine - rel.
8,00 Karaoke Show - rel.
9,00 Dimineața pe plajă
13,00 Pretutindeni cu tine - rel.
14,00 Nimeni nu perfect - s.
15,00 Jerry Springer Talk-show
16,00 Pretutindeni cu tine - s.
17,00 Trăiește vara cu Nadine
18,00 Focus
19,00 Cyborg - acțiune, SUA, 1989
20,30 Apel de urgență
20,50 Real TV
21,00 Karaoke Show
22,00 Show-ul de noapte
22,10 Focus
0,30 Gânduri ucigașe - dramă, SUA

TELE 7 ABC

7,00 Știri
7,10 Bună dimineața, România
10,00 Știri
10,30 Dintre sute de ziare - rel.
11,10 Primul pas - rel.
12,00 Reporter Tele 7 - rel.
13,00 Drumuri printre amintiri - rel.
14,00 Medici la datorie - s.
15,00 Știri
15,15 Post Meridian
16,30 O singură viață - ep. 166
17,30 Film documentar
18,00 Știri
18,10 Dinastia - ep. 197
18,55 Pariul Trio
19,00 Celebritate - ep. 102
20,00 Actualitatea Tele 7
21,00 Dintre sute de ziare
21,55 Pariul Trio
22,00 Linia întâi
23,00 Derrick - ep. 58
0,00 Știri
0,15 Ora H

TV ARAD

7,00 Știri
7,10 Cafea cu parfum de femeie - ep. 234, 235
8,00 Știri TVA - rel.
8,30 Divertisment - rel.
9,45 Emisiune în limba germană - rel.
10,50 Știri
11,00 Kelly - ep. 6
11,30 A treia planetă de la Soare - ep. 51
12,00 Tropical Heat - ep. 16
13,00 Știrile amiezii
13,15 Nash Bridges - ep. 48
14,00 Esmeralda - ep. 77
15,00 Ape liniștite - ep. 84
16,00 Zodiac - Gabi Mihailovici
16,10 Luz Maria - ep. 55
17,00 Știri
17,25 Salutări... Vouă!
17,28 Divertisment
18,00 Studioul artelor
18,20 Anunțuri
18,30 Știri TVA
19,00 Observator
20,00 Fiți cu ochii pe noi
21,30 Anunțuri - rel.
21,45 Știri TVA - rel.
22,15 Observator
În continuare, program identic cu Antena 1

TV INTERSAT

8,25 Deschiderea programului
8,30 Radical Power
9,00 Hit Squad
9,30 Absolution - film
11,00 Știrile Intersat
11,30 Provocarea naturii
12,00 Eliminators - film
13,30 Intersat Music
14,00 Deșertul vorbește
14,30 Odiseea
15,00 La nord de paralela 60
15,45 Joia populară
17,45 Emisiune în limba maghiară
18,45 Știrile Intersat
19,15 Intersat Music
19,30 Radical Power
20,00 Celler Dwellerss - film
21,30 Microb - în direct
23,00 Hit Squad
23,30 Știrile Intersat
0,00 Erotica
0,40 Închiderea programului

HBO

10,00 Desene animate: **Lacul lebedelor**
11,30 Desene animate: **Franklin**
12,00 Mizerabilii - dramă Franța, 1995
15,00 Mai iute ca moartea - western, SUA, 1995
16,45 Hugo și Floyd - romantic, SUA, 1996
18,45 Nu poți uita trecutul - dramă, SUA, 1996
20,00 Foamea - s.
20,30 Un zâmbet ca al tău - comedie, SUA, 1997
22,15 G.I. Jane - acțiune, SUA, 1997
0,15 Turnul terorii - aventuri, SUA, 1997
1,45 Jurnalul pantofului roșu. Gelozie - s.

ATOMIC TV

7,00 Selector
10,25 Reactor - știri
10,30 Atomic Café - rel.
11,00 Atomix cu Tudor - rel.
14,00 Interactiv
15,55 Reactor - știri
16,00 Metropolis - rel.
17,00 Selector
19,00 Atomix cu Mircea
21,55 Reactor - știri
22,00 Hai Hui - rel.
22,30 South Park - d. a.
23,00 Klub Bizzar - rel.
0,00 Insomnia

RADIO ARAD & RADIO CONTACT (65,95 MHZ)

5,00 - 8,00 **BUNĂ DIMINEAȚA!** - program Radio Contact
8,00 - 11,00 **BUNĂ DIMINEAȚA, ARAD!** - cu Gabriela Gavrilescu și Radu Mustafa - Știri (8,30; 9,30; 10,30). Informații locale; Dedicații muzicale (9,30 - 10,30); În poiana dorului, muzică populară (10,30 - 11,00)
11,00 - 19,00 **CONTACT FM** - program Radio Contact
19,00 - 22,00 **BUNĂ SEARA ARAD!** - Univers ambiental, cu Sergiu Rusu și Darius Dârlea (19,00 - 19,30); Maxi chestionarul de joi, cu Codruța Beleaua și Darius Dârlea (19,30 - 21,00); Viața spirituală (21,00 - 22,00)
23,00 - 1,00 **RADIO CONTACT** - În arșița muzicii, Contact jazz

RADIO PRO FM (92,1 MHz)

0,00 - 5,00 PRO FM BY NIGHT
5,00 - 6,00 BULETIN DE ȘTIRI la fiecare sfert de oră
6,00 - 7,00 RONDUL DE DIMINEAȚĂ - INFO PRO cu Dan Apostol și Laura Călăceanu
7,00 - 10,00 PRO FM PÂNĂ LA 10 - cu Flavius Esnican
10,00 - 13,00 MIHAI CU NOI - cu Mihai Dobrovolschi
13,00 - 14,00 13-14 CU ANDREI - cu Andrei Gheorghe
14,00 - 17,00 ORAȘUL SUB LUPĂ - cu Cătălin Lăpușcă
17,00 - 19,00 STAR STATION MIX - cu Mihai Gurei
19,00 - 21,00 ASCULTĂ-ȚI MUZICA! - cu Călin Gheorghe
21,00 - 22,00 PRO FM GREATEST HITS - cu Marius Vintilă
22,00 - 24,00 RONDUL DE NOAPTE - cu Răzvan Exarhu

RADIO TIMIȘOARA

6,00 Ceasurile dimineții
8,00 Muzică populară cu dedicații
9,00 Matinal turistic
10,00 Radio circuit
11,00 Radio cocktail
13,00 Emisiune în lb. germană
14,00 Emisiune în lb. maghiară
15,00 Emisiune în lb. sârbă
16,00 Actualitatea, în 60 de minute
17,00 Gramofon
18,00 Un răspuns pentru fiecare
19,00 Radiojurnal
19,15 Vă place opera?
20,05 Școala pământului
20,50 Călătorie în lumea poveștilor
21,00 Curierul de seară
Știri: 6.00; 7.55; 9,00; 11,00; 12,55; 17,00; 18.00; 20,00; 21,00; 21.55.Radio Jurnal: 7,00; 16,00; 19,00.

RADIO SEBIȘ

6,00 Detașamentul de trezire
8,00 Cântă-mi lăutare - muzică populară
9,00 Alo, tu alegi!
11,00 Cafeaua de zece
12,00 La porțile dorului - muzică populară
13,00 FM-ul de prânz
14,00 Om bun - muzică folk
15,00 Astăzi sărbătorim - muzică populară și dedicații muzicale
16,00 După patru
18,00 Telefonul cu butoane
19,00 La Mulți Ani! - dedicații muzicale
20,00 Casa noastră
21,00 Șueta cu Magi - talk show
23,00 Ascultă și tu!
0,00 92,1 insomnii!
2,00 Nocturna muzicală

„ROMÂNIA, CEL MAI CONSECVENT PRIETEN AL CHINEI"

Interviu cu deputatul Titus Gheorghiof

Impresii năucitoare

– Domnule deputat, ați fost șapte zile în China. În ce cadru, în ce scop și cu ce impresii v-ați întors?

– Impresiile au fost absolut năucitoare. Dar, despre acestea vom vorbi mai „la vale". Mai întâi, cadrul: vizită a delegației Camerei Deputaților, la invitația d-lui Li Peng, Președintele Comitetului Permanent al Adunării Naționale a Reprezentanților Populari. Delegația a fost condusă de Ion Diaconescu, președintele Camerei Deputaților.

Puncte de reper

– Care au fost principalele puncte de reper ale vizitei?

– Las la o parte vizitarea obiectivelor istorice și punctez, aleatoric, niște repere de maximă importanță politică și economică. Așadar...

- Întâlnirea cu președintele Chinei, Jiang Jemin
- Întâlnire cu dl. Li Peng, președintele Comitetului Permanent al Adunării Naționale a Reprezentanților Populari, la Marea Sală a Poporului
- Vizita dlui Dai Bingguo, ministrul Departamentului Internațional al Comitetului Central al P. C. Chinez la dl. Diaconescu, președintele Camerei Deputaților, la hotelul „Clădirea pentru oaspeții distinși" (În paranteză fie spus, găselnița numelui hotelului exprimă de minune arta chinezească de „captatio benevolentiae")
- Întâlnire cu dl. Tang Jiaxuan, ministrul afacerilor externe
- Vizitarea municipiului Shanghai și a zonei de exploatare Pudong. În cadrul vizitei, întâlnire cu Comisia pentru folosirea capitalului străin.

Taiwan - parte integrantă a Chinei

– Spuneați că au fost repere de importanță pe plan politic și pe plan economic. Să le vedem pe cele de natură politică.

– Toate personalitățile chineze, începând cu președintele, au mulțumit României pentru poziția în legătură cu statutul Taiwanului. Delegația Camerei Deputaților și-a exprimat poziția fermă: Taiwan-ul este parte integrantă a Chinei.

Președintele Comitetului Național al Conferinței Consultative, în acord cu președintele și cu ministrul de externe, și-a exprimat satisfacția că dintre toate țările Europei Centrale și de Est cu care China întreține relații, România a rămas cel mai consecvent prieten.

– Singurul repros a fost acela că vizita ar fi putut avea loc mai devreme. Delegația a motivat întârzierea prin situația încordată din zonă, ca urmare a conflictului din Iugoslavia.

De la un miliard de dolari în 1989, la 39 de milioane de dolari astăzi

– Să trecem la reperele economice

– Să trecem, numai că pentru a cuprinde toate aspectele ar trebui să monopolizez ziarul „Adevărul" pentru vreo trei zile. În consecință, vă dau doar concluzia: după întâlnirea cu Comisia pentru folosirea capitalului străin din zona Shanghai, factorii responsabili și-au exprimat voința fermă ca în scurt timp nivelul schimburilor comerciale între România și China să ajungă cel puțin la un miliard de dolari, cum era în 1989, față de 39 de milioane de dolari, cât este acum. Însuși președintele a spus că există disponibilitate pentru achiziționarea unor mijloace de transport fabricate în România, chiar cu condiția să se mai închidă ochii în privința calității.

„Azi am să-ncrestez în grindă..."

– Spațiul ziarului „Adevărul", așa cum singur ați spus, este mai aglomerat decât spațiile comerciale de pe bulevard. Așadar, să trecem la impresii.

– Nici nu știu de unde să încep: de la faptul că am văzut chinezi plantând orezul bob cu bob, în apă până la brâu, pe o căldură năucitoare? De la faptul că pentru prima dată în istoria ei, China a reușit - datorită politicii aplicate - să asigure integral hrana pentru un miliard și două sute de milioane de locuitori? De la faptul că acele parcuri industriale de dezvoltare ne fac să regretăm politica de fărâmițare aplicată în România după revoluție? De la faptul că fiecare chinez care va rămâne fără casă în zona Shanghai, în urma demolărilor, are asigurat un apartament la cheie, pe care va putea să-l cumpere, beneficiind de credit cu dobândă minimă? De la faptul că - încă o dată o spun -

datorită politicii aplicate, nivelul investițiilor străine în zona Shanghai rivalizează cu San Francisco și Los Angeles?

– Să le lăsăm, pentru că vom putea reveni oricând. Eu zic să ne spuneți care a fost impresia unui român oaspete al Chinei?

– Așa cum am spus, absolut năucitoare. Nu poți, ca român, să nu exclami „...tu-i mama ei de viață!" când îl auzi pe președintele Chinei recitând într-o românească fluentă versuri din Eminescu. Chinezii care erau de față la întâlnire s-au crucit văzând că președintele vorbește cu noi românește și că a stat de vorbă cu noi o oră. Nici o delegație nu a avut mai mult de 20 de minute. Ca și cum nu ar fi fost destul, soția dlui Li Peng ne-a cântat „La oglindă". De notat că soția dlui Li Peng nu este o oarecare, ci este vicepreședinte al Comitetului Permanent. Când am auzit-o, mi-am zis, vorba cântecului, „azi am să-ncrestez în grindă." Merită „încrestat în grindă" pentru că este o dovadă că România este apreciată și iubită și nu trebuie să se umilească în fața altora.

SIMION TODOCA

PREȘEDINTELE ROMÂNIEI FLUIERĂ A PAGUBĂ

(Urmare din pag.1)

S-a dat apoi mare justițiar și a înființat sub propria președinție Comisia de Combatere a Corupției care a reușit să prindă și să condamne vreo doi bișnițari, câțiva medici pentru luare de mită, iar mafioții internaționali, cei cu țepe de milioane de dolari luați de la bănci, au fost făcuți scăpați, iar cei prinși, eliberați cu ajutorul prietenului său Valeriu Stoica care a eliminat bancruta frauduloasă din Codul Penal. A renunțat repede la această activitate justițiară ilegală și a declarat ritos că „justiția să-și facă datoria".

A pus poliția și jandarmeria pe cei ce-și cereau drepturile, pe bieții oameni nevoiași care au pornit spre București pentru o bucată de pâine. De frica lor, a pus lichelele din anturaj să le tragă o mamă de bătaie, a înscenat, cu acoliții, un proces politic liderului minerilor, Cosma, judecat de un magistrat care a fost coleg de golaniadă cu el, în piața Universității. Ăla nu putea judeca cinstit, pentru că minerii au făcut ordine, au curățat haznaua creată acolo de golani și le-au tras acestora și o mamă de bătaie pentru a se cumințí și a respecta legile statului de drept.

Când a început războiul împotriva lugoslaviei, președintele nostru, slugarnic și umil, a decis că sârbii sunt criminali, că prin Miloșevici au declanșat un genocid și am făcut temenele Washingtonului și NATO să vadă toată lumea că suntem de partea lor. Nu ne-a ajutat la nimic. În afară de unele declarații și strângeri de mână, ne-am ales la frontieră cu încă un vecin care se uită chiorâș la noi, cu pierderi materiale imense, cu falimente de bănci și de întreprinderi, cu promisiuni deșarte, noi fiind scoși, din nou, de la masa de împărțire a bucatelor.

Pentru Clinton, d-na Albright, Blair, Cohen noi nu valorăm nimic, meritățm doar o bătaie „prietenească" pe umăr. În același timp, generalul de patru stele, Clarke declară la Budapesta că tratatul de la Versailles este caduc. Prin politica „înțeleaptă" a domnului președinte am rămas și fără NATO și fără U.E. și fără garanții privind integritatea teritorială și sprijin clar pentru redresare economică și scoaterea țării din marasm.

În paralel, prietenii și acoliții președintelui au declanșat „războiul intern" împotriva eventualilor oponenți. A început seria neagră a proceselor staliniste de condamnări și reabilitări. Trădătorul țării, în favoarea unor puteri străine, Pacepa, a fost reabilitat de același președinte al completului de judecată care l-a condamnat ca pe un ocnaș pe Cosma la 18 ani de închisoare. Respectivul președinte, făcând parte din golaniada din Piața Universității din București. Recent generalii Stănculescu și Chițac, unul ministrul armatei după 1990, celălalt ministru de interne, au fost condamnați ca niște criminali la 15 ani închisoare. Acestea sunt câteva din procesele politice aflate în derulare, scoase de pe lista de la Cotroceni, după cum afirma un fost ministru de interne.

Umblă zvonul că pe la Cotroceni spionii K.G.B. au fost înlocuiți cu cei ai C.I.A.

DIALOGURI POLITICE ÎN LUMEA SATULUI

„Să fie și țărani în Parlamentul României!"

Corneliu Brad, 61 ani, pensionar, Sebiș

– Sunteți înscris în vreun partid?

– Da, în PSDR.

– Și cine sau ce v-a convins să optați pentru acest partid?

– Nevasta. Ea e președintă a filialei locale.

– În ce partid ați mai fost înscris?

– În PCR. În altul n-am mai fost.

– Dar ați simpatizat cu alte partide?

– Da, cu țărăniștii, cu liberalii, cu toți ăștia, la început.

– Dincolo de obligația față de nevastă, de ce ați optat pentru PSDR?

– E un partid cinstit. Sărac, dar cinstit.

– Cu sărăcia nu facem mare lucru.

– Nu facem, dar nici să mă duc cu alții care doar mint, fură și nu fac nimic. Ăștia măcar nici nu fac, dar știu că sunt cinstiți. Nu au pe nimeni care să apară la corupți. Citesc zilnic presa, în mod intenționat am căutat să văd dacă găsesc un pesederist corupt, dar nu am găsit.

– Cum e condusă țara?

– Am așteptat cu multă nerăbdare schimbarea în '96. Ceea ce a rezultat este ceață, o nebuloasă, nimic. Nimic din ce s-a promis nu s-a făcut. Vorbesc de oameni, de țărani, de toți. Nici o îmbunătățire. S-a vorbit de sacrificarea conducătorilor, de eliminarea corupției, nimic nu s-a făcut.

– Credeți că alții care vor veni vor face ceva?

– Dacă poporul român se va deștepta până la alegeri, dacă va ști să discearnă, s-ar putea face o schimbare. Dar dacă se va merge numai pe vorbe...

– Se zice mereu că poporul român trebuie să se deștepte. În '96 s-a deșteptat, dar pe degeaba. Nu credeți că ar fi cazul ca alții, și nu numai poporul, ar trebui să se deștepte?

– Problema ar fi promovarea oamenilor curați și competenți.

– Numai că partidele vor promova aceleași persoane.

– Să fie promovați tineri cu pregătire. Să fie în Parlamentul României și oameni din rândul țăranilor. Nici un țăran nu e în parlament. Țăranul știe treburile satului. Sunt țărani care știu să discearnă binele de rău și știu să pună o problemă. Pe țărani nu-i bagă nimeni în seamă.

– Cum vedeți în viitor situația României?

– În gri. Toată lumea nu urmărește decât ciolanul. Și unii și alții. Dacă nu se pune problema să fie promovat tineretul curat, care să nu știe șmecheriile. Sunt oameni competenți care stau deoparte și zic că nu se bagă în lături că-i mănâncă porcii. Oameni care judecă, chiar și aci la nivel local. Și treburi murdare sunt și aci la noi, la Sebiș și în zonă. Dar nimeni nu-i caută pe ăștia. De ce nu-i caută, că sunt. Până nu se vor găsi oameni cinstiți, curajoși și competenți nu se vor pune lucrurile la punct. Și să fie băgați în seamă și țăranii și pensionarii. Am văzut oameni la pâine care vin și cerșesc să le dai să-și cumpere o pâine. Și unii dintre ei au muncit o viață întreagă. Azi, mâine suntem în secolul XXI și s-a ajuns ca oamenii care au lucrat o viață nu au bani de o pâine. E posibil așa ceva?

I. IERCAN
Foto: ȘT. MATYAȘ

PNR VA LANSA OFENSIVA CULTURALĂ

În cadrul conferinței de presă organizate de PNR Arad, președintele Teodor Mara și-a expus punctele de vedere în legătură cu câteva probleme politice și sociale.

După Transilvania, Moldova

De curând, la Vaslui a avut loc Conferința zonală pe problemele Moldovei inițiată de PNR și având drept scop identificarea neregularităților din această zonă defavorizată.

La întrunire, au participat pe lângă liderii PNR și personalități din această regiune, oameni politici de cultură, reprezentanți ai mediului de afaceri.

Discuțiile s-au încheiat printr-o declarație în care sunt specificate principalele puncte în care trebuie acționat pentru îmbunătățirea nivelului de trai.

„A culpabiliza armata este inadmisibil"

Aceasta este opinia PNR în ceea ce privește sentința în procesul generalilor Stănculescu și Chițac.

„Nu trebuia pusă pe același plan armata ca instituție, cu activitatea celor doi generali. Oricum, justiția are la îndemână mijloacele legale pentru a remedia această greșeală enormă. Însă trebuie să-și facă datoria fără nici o influență politică" a afirmat dl. Mara.

Cap, inimă și conștiință

Teodor Mara s-a mai referit la situația în care se află cadrele didactice, afirmând că **„distrugerea unei societăți începe cu ofensiva împotriva intelectualilor."**

În scopul sprijinirii acestei părți, PNR va lansa ofensiva culturală de a grupa intelectualitatea românească și de a apăra cultura. **„Pentru aceasta nu ne trebuie miliarde, ci cap, inimă și conștiință."**

SORINA AMBRUȘ

G7 - LA ÎNCEPUT DE DRUM

„Grupul celor șapte" organizații de femei ale partidelor arădene din opoziție a făcut o primă tentativă de reunire, în vederea „parafării" organizației. Din păcate, la sediul Partidului Socialist, unde a avut loc întrunirea, nu au fost prezente decât reprezentantele PS, PUR, PUNR și PDSR. Cum statutul prevede că hotărârile se iau prin consens, va urma o nouă rundă de convorbiri. După toate semnalele nu este exclus ca G7 să cuprindă mai mult de... opt organizații de femei.

T. S.

UFD ARAD SE DECLARĂ UN PARTID „DESCUIAT"

Recent, la București a avut loc Congresul Extraordinar al UFD, Aradul fiind reprezentat de patru dintre liderii filialei județene.

Președintele Gelu Roman a prezentat în conferința de presă de ieri principalele subiecte discutate în cadrul întrunirii.

Astfel, Mircea Coșea a fost numit prim-vicepreședinte al partidului, domnia-sa prezentând și o declarație prin care motivează plecarea de la ApR. **„Plecarea mea nu se datorează unui acces de orgoliu și nici unui conflict cu Teodor Meleșcanu. Demisia mea este motivată doar de criterii ideologice și activitatea mea ulterioară va dovedi acest lucru"**, se afirmă în respectiva declarație. S-a mai specificat că UFD va merge singur la alegeri, nefiind interesat de nici un fel de alianțe.

Dl. Gelu Roman a mai afirmat că statutul UFD se va adapta noilor cerințe. Se vor elabora programe pentru fiecare sector (agricultură, economie, învățământ) care urmează a fi prezentate în Săptămâna Dreptei (10-17 octombrie). **„De asemenea, vom promova în partid orice persoană de valoare care vrea să se îndrepte spre noi, oferindu-i un loc în echipa care este încă în formare."**

S. AMBRUȘ

La doar câțiva kilometri de Arad

DEPARTE DE LUMEA DEZLĂNȚUITĂ

● Un sat cu 12 oameni

Până în anul 1970, Bodrogul Vechi era o localitate ca oricare alta. Satul număra 121 de case și 365 de suflete. Bodrogul Vechi se află pe partea dreaptă a Mureșului, chiar lângă râu. Ca să ajungi în sat există două posibilități: treci Mureșul pe la Mănăstirea Bodrog, cu compa (brodul) sau o iei pe drumul care duce spre Pecica. Ambele variante sunt incomode și sunt practicate de tot mai puțini oameni. Pentru că, după 1970 și, în special după 1975, locuitorii din Bodrogul Vechi au fost nevoiți să părăsească satul din cauza inundațiilor. Oamenii au fost despăgubiți cu locuri de casă în Călugăreni, Bodrogul Nou și Pecica.

De-atunci, Mureșul și-a schimbat cursul de curgere cu peste 100 de metri înspre sat și erodează zi de zi coasta satului.

Acum, în Bodrogul Vechi mai trăiesc 12 persoane. Sunt cei cărora în 1970 și 1975 apa nu le-a luat agoniseala. Sunt cei care mai țin Bodrogul Vechi pe harta județului.

● Cel mai bătrân om din sat are 71 de ani

David Gabor Pavel (zis Paia), de 71 de ani și **David Gabor Cruna**, de 69 de ani, împlinesc luna viitoare 50 de ani de căsnicie. Toți petrecuți în Bodrogul Vechi. Paia este cel mai bătrân om din sat și își amintește: **„După '70 și '75 aici au mai rămas vreo 15-20 de case. Când a venit apa în '75 am urcat porcii în cotarcă. Mai o palmă și se băga apa în târnaț".**

Paia și Cruna au rămas în Bodrogul Vechi pentru că n-au avut copii și **„n-am avut pentru ce să plecăm".**

● „Dacă știam că vine Revoluția ... nu mă duceam nici o zi la colectiv!"

Paia a lucrat la Vagoane și la Aeroport. Soția Cruna a trudit la Colectiv peste 22 de ani. **„Câtă fugă și cât lucru! Dacă știam că vine Revoluția și că se dă pământul, nu mă duceam nici o zi la Colectiv".** După Revoluție, când s-au restituit proprietarilor pământurile, soții David-Gabor au primit 11,50 ari. Pentru că nu-l pot lucra, l-au dat în asociație, la Pecica și sunt mulțumiți cu cât primesc. Grădina de lângă casă și-o lucrează singuri, așa cum pot.

Fiindcă în sat nu există nici un magazin, nepoata de la Pecica îi aprovizionează cu ce le trebuie de câte ori e nevoie.

Peste zi, Paia și Cruna își pierd vremea uitându-se la televizorul color sau citind ziarul. Sunt singurii din sat care au abonament la „Adevărul" de Arad. Problema e că, din cauza drumului rău, poștașul vine mai rar la Bodrogul Vechi.

Rauchici Ecaterina are 70 de ani și ne spune că e **„babă de când îi lumea".** De anul trecut, de când i-a murit soțul, a rămas singură. La anii pe care-i are, e foarte vioaie. Și acum, **„când e drum bun merg până la Pecica, la fete, cu bicicleta".**

Lucrează două grădini de 22 de ani. Pe 6 ari sunt semănați cartofi pentru fete și pentru nepoată. **„Ce pot lucrez, ce nu pot, stau și hodinesc. Până mă descurc șed aici".**

Compașul satului e Petru Iovanov. Are 65 de ani și e de baștină din Bodrogul Vechi. A locuit până acum patru ani, împreună cu familia, la Bodrogul Nou, fiindcă în '70 casa i-a fost luată de apă.

● „Dacă vrei să mai trăiești, să te muți în pădure"

Petru Iovanov ne povestește cum a ajuns în urmă cu patru ani în Bodrogul Vechi: **„În '93, la 1 mai am făcut un stop cardiac". Când m-am trezit la Spital, doctorul mi-a spus: dacă vrei să mai trăiești să te muți în pădure".**

Iovanov nu s-a mutat în pădure, ci lângă pădurea de la Bodrogul Vechi. Aici are multă, multă liniște. Se ocupă de gospodăria în care are un cal, doi porci și păsări de care are grijă în așa fel încât să nu obosească. Dacă ar fi să aleagă un loc unde să trăiască, Iovanov Petru ar opta tot pentru Bodrogul Vechi.

CU COMPA SPRE BODROGUL VECHI

● „Suntem săraci nucă"

Când a aflat că cineva de la ziar e prin sat, Muntean Maria nu s-a lăsat până nu am trecut și pe la casa ei. **„Aici m-am mutat din '74, când mi-a luat Mureșul**

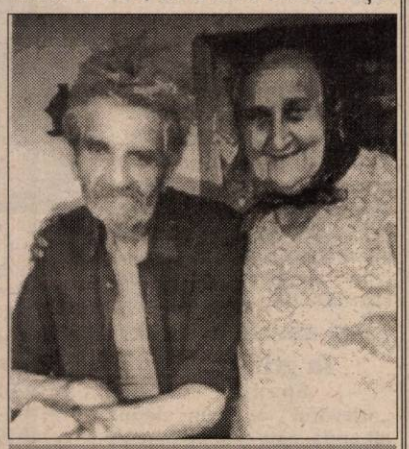

DOI DINTRE ULTIMII MOHICANI DE LA BODROGUL VECHI

cealaltă casă. Suntem săraci nucă. Avem o casă de pe vremuri." Muntean Petru a fost fierarul Colectivului. A lucrat 24 de ani și are 161.507 lei pensia iar Maria 99.714 lei.

Poate tocmai fiindcă sunt puțini, la oamenii din Bodrogul Vechi nu se gândește prea multă lume. Înafară de rude, nimeni nu vine să-i întrebe ce nemulțumiri au. Noi am aflat o parte din problemele lor:

▼ De doi ani, la Biserica ortodoxă din sat nu mai slujește nimeni. Până atunci, o dată la lună venea un preot care răspundea nevoilor spirituale, ale bodroganilor. Tot de doi ani, nici de Bobotează, nici de Ziua Crucii, n-a călcat față bisericească prin sat. Mai mult, oamenii vorbesc că cei de la Bodrogul Nou vor să ia clopotul din fața bisericii. ▼ Din cauza Mureșului care e foarte aproape de biserică, lăcașul de cult e în pericol. Igrasia „mănâncă" evident zidurile lăcașului. O inițiativă lăudabilă aparține puținilor orășeni care și-au ridicat case de vacanță în Bodrogul Vechi și care vor să mute biserica mai în mijlocul satului.

▼ Țânțarii îi „omoară" pe săteni. **„N-au venit să stropească contra țânțarilor anul ăsta. Nimeni n-are bai de noi aici".**

▼ În mai, după ploile abundente, o lună și jumătate sătenii din Bodrogul Vechi au rămas fără curent. Și plângerile ar putea continua.

La ora actuală, în Bodrogul Vechi, Mureșul a ajuns până la jumătatea fostului sat. Aici, de zeci de ani, nu există nici o familie tânără sau un copil. Aici nu există școală, telefon sau magazin. Aici mai există 12 suflete care se luptă cu neputințele bătrâneții.

TEODORA MATICA

NOUTĂȚI EDITORIALE

Iată, oferim cititorilor noștri care sunt iubitori de carte și implicit de cultură noutățile editoriale ale librăriei **Ioan Slavici:** „Dicționar practic - explicativ și morfologic al limbii române" - autor: Gabriel Anghelescu (Ed. Rai București), „În speranța stăpânilor - Boris Buzilo (Ed. Compania), „Zmeura de câmpie" - Mircea Nedelciu, „Cei trei regi" - Cezar Petrescu (Ed. Rai București), „Scara lui Iacob" - Miron Kirapol (Ed. Cogito), „Diana - forme de diversiuni" - Călin Cernăianu (Ed. Rai București), „Rebelul" - Horia Deleanu (Ed. Ava), „Mărturii tragice" - Z. Dragoș (Ed. Rai), „Polemici controverse, elogii" - Valeriu Răpeanu (Ed. Lider București), „Deportat în țară străină" - Ioan Matei (Ed. All), „Porica - O legendă - Silvia Kerin, „Catullus Carmina" (Ed. Universitar), „Întâmplări din realitatea imediată" - M. Btecher, „Biserica în antichitate târzie" - Henri - Irene Marrou (Ed. Universitas), „Istoria Mafiei" - Salvatore Lupo, „Psihologia mecanismelor cognitive" - M. Zlate (Ed. Polirom), „Ziua în care va veni noaptea" - Călin Niculae, „Tratat practic de editare" - Philippe Schuwer (Ed. Amorcord), „Gramatica limbii ebraice moderne" - Maria Radosov, „Misterele cratimei" vol. I și II" - Ioana Percea, „N-ați văzut un mânz maro?" - Mircea Sântimbreanu.

Pompierii arădeni sunt în top

Înzilele de 19 și 20 iulie 1999, la Simeria (Hunedoara) a avut loc faza interjudețeană a concu-rsurilor profesionale ale pompierilor civili, cu participarea Serviciilor de Pompieri Civili (SPC) de la localități și agenți economici din județele Alba, Arad, Bihor, Hunedoara și Timiș.

„În urma concursului la «localități», pe locul I s-a clasat SPC GIARMATA (Timiș) iar pe locul II pompierii civili din comuna Felnac (sat Zădăreni). La «agenți economici» pe locul I - SPC ELCTROCENTRALE Mintia (Hunedoara). Județul nostru, reprezentat la agenți economici de SPC SC ASTRA VAGOANE SA ARAD, s-a clasat pe locul IV" ne-a informat lt. col. Ioan Sechel, șeful Biroului inspecții de prevenire a incendiilor din cadrul Grupului de pompieri „Vasile Goldiș" din Arad.

Câștigătorii vor participa la etapa finală a concursurilor profesionale care se vor organiza în septembrie, în preajma Zilei pompierilor.

CORINA OLARIU
ROXANA NAIMAN

FILME ÎN PREMIERĂ

În săptămâna 23-29 iulie a.c., cinematografele „Dacia" și „Mureșul" programează premierele:

PUTEREA IUBIRII, film SUA (1999) cu Juliette Lewis, Diane Keaton, Tom Skerritt, Giovanni Ribisi; regia Garry Marshall.

Este filmul delicatelor probleme ale adolescenților handicapați, un film despre readaptarea și integrarea lor în societate.

Carla Tate este o tânără dintr-o familie medie americană care are probleme de adaptare și de vorbire. Este absolventă a școlii de copii cu probleme speciale, Roselake.

Fire voluntară, ea vrea să înceapă o școală de asistenți sociali și este hotărâtă să-și conceapă o viață pe cont propriu. Trebuie să-și găsească competitori, să câștige independență. În noua școală îl cunoaște pe Daniell, un băiat care luptă și el pentru a-și câștiga demnitatea și existența.

Purtând responsabilitatea existenței, cei doi tineri handicapați, încă ușor vulnerabili la mediul exterior, învață să se cunoască, chiar să-și facă o viață împreună.

LA CINĂ CU UN GOGOMAN, film Franța (1997), cu Thierry Lhermitte, Jacques Villeret, Francis Huster, Daniel Prévost, Catherine Frot, regia Francis Veber.

O savuroasă comedie de moravuri, în buna manieră a teatrului și filmului bulevardier francez. Filmul a stat foarte multe săptămâni în topul cinematografic francez.

Miercurea este, pentru Pierre Brochant (Thierry Lhermite) și prietenii săi, ziua „Cinei cu un gogoman" reuniune la care toți convivii poftesc câte un prostănac întâlnit în cursul săptămânii și chemat să joace fără voia lui, rolul de obiect al amuzamentului celorlalți. Cine aduce gogomanul cel mai tâmpit câștigă laurii de învingător.

Pierre Brochant descoperă un încurcă-lume de excepție și se pregătește să devină vedeta serii, dar... printr-o răsturnare de situații, ajunge să suporte pe pielea lui toate nefericirile pe care „gogomanul" le produce în lanț.

DISPARIȚIE

De cinci zile, a dispărut Mihai Jebelean, în vârstă de 33 de ani, din Munar. Este înalt, are păr creț, șaten, mustață. Purta pantaloni de stofă, verzi și un tricou de aceeași culoare.

Ultima dată a fost văzut în ziua de 17 iulie a.c., pe malul Mureșului, în zona localității Semlac.

Cei care pot da relații sunt rugați să anunțe la cel mai apropiat post de poliție sau la telefon 198 (Secusigiu).

INVITAȚIE LA DRUMEȚIE

▼ Plajă și baie sub cetatea Șoimoș

Amatorii de excursii sunt invitați sub genericul „VENIȚI CU NOI" în zilele de 24-25 iulie 1999 la plajă și baie sub cetatea Șoimoș, pe malul Mureșului. Sâmbătă, doritorii vor putea face și o drumeție în împrejurimile cetății Șoimoșului. Plecarea din Arad are loc sâmbătă cu trenul de la ora 7,45 până la Radna, iar întoarcerea se face în 2 etape, la alegere: sâmbătă sau duminică la ora 20,35. Cazarea se face în corturi proprii, pe malul Mureșului. Cheltuieli de transport: 15.200 lei. Conducători de grup: Zita Craici și Emanuel Crișan. Participanții sunt rugați să aducă bidon pentru apă, lanterne și umbrele. Întâlnirea cu grupul are loc cu 30 minute înainte de plecarea trenului, în fața stației CFR Arad.

Asociația Turistică „VENIȚI CU NOI" ARAD

Pentru zilele prea călduroase

Ce trebuie să cunoască și să facă un hipertensiv

Este bine știut faptul că unul dintre mecanismele importante prin care organismul uman se adaptează la temperaturile ridicate din timpul verii este transpirația. În zilele caniculare se elimină din corp, prin glandele sudoripare, o mare cantitate de apă care poate să se ridice la câțiva litri într-o singură zi, mai ales când se adaugă și efortul fizic. Această cantitate, de bună seamă trebuie pusă la loc, dar în ce fel?

Hipertensivul ridică în aceste condiții unele probleme mai speciale. Organismului trebuie să i se asigure o bună și echilibrată circulație a apei, de aceasta depinzând menținerea unor constante fiziologice legate de proporția de elemente minerale și în principal a sodiului și potasiului. Aici intervin transpirația și setea. Un hipertensiv care a transpirat mult și îi este sete are, înainte de toate, de evitat două greșeli. Prima greșeală ar fi să bea apă prea multă respectiv ceai rece sau altceva - dintr-o dată, pe nerăsuflate. Nu e bine, pentru că un volum mare de lichid introdus brusc în corp riscă să ridice tensiunea. Or, variațiile tensionale sunt ce îi trebuie cel mai puțin unui hipertensiv.

A doua greșeală a hipertensivului ar fi să facă economie, să bea mai puțin tocmai de teama să nu-și încarce arborele vascular și a determina creșterea tensiunii. Dar organismul are nevoie de apă destulă pentru ca rinichii să poată funcționa normal și elimina în mod constant produșii de dezasimilare, chiar dacă prin efectul transpirației s-a pierdut mai multă apă. Soluția rațională este ca setea să fie potolită, organismului să i se dea toată cantitatea de apă necesară, însă fracționat, în doze mici și repetate, apa sau diferitele băuturi nealcoolice să fie consumate nu la masă, ci între mese.

Are importanță și ce anume se bea. Ceaiurile din plante medicinale precum și sucurile din fructe și legume, plăcute, răcoritoare și în același timp dietetice, sunt de real folos tuturor celor cu tensiune arterială mărită. Nu în ultimul rând, în zilele fierbinți, se recomandă o precauție elementară, cea de a evita bătaia violentă a razelor soarelui, în special la orele amiezii.

CORNELIA SCRIBAN
Direcția de Sănătate Publică
Compartimentul de Promovare a Sănătății și Educație pentru Sănătate

UN EXPULZAT ȘI-A DAT DATE FALSE

Se cercetează pentru săvârșirea infracțiunii de fals privind identitatea, Badeliță Adrian Cornel, de 20 ani, din județul Suceava, care, fiind expulzat din Germania prin P.P.F. Aeroport - Arad, cu ocazia întocmirii talonului și-a declarat date de identificare false, comunică Poliția Arad.

LA CANTINA MUNICIPALĂ, PESTE 500 DE PERSOANE PRIMESC ZILNIC HRANĂ

♦ În fiecare săptămână, Consiliul Local alocă 53 de milioane de lei

Supă de chimen și ghiveci. Acesta a fost, miercuri, meniul la cantina săracilor. De fapt, acum, se numește Cantina Municipală, dar se ocupă de același lucru: asigurarea hranei pentru cei oropsiți de soartă. Și aceștia nu sunt puțini. 546 de oameni pe zi cărora să le asiguri câte o porție de mâncare, în condițiile în care suma acordată pentru o masă este de 9750 lei/zi. Și din această sumă, acum de două ori pe săptămână li se asigură și desert. Nu este vorba de cine știe ce specialități: o ciocolată mică, napolitane, rahat. Toate acestea sunt însă mai mult decât suficiente pentru a le „îndulci" viața celor nevoiași. Problema cea mai grea nu este, însă, în asigurarea mesei în timpul săptămânii, ci a hranei de la sfârșitul săptămânii. Valeriu Mariș, director la Cantina Municipală spune: „Vă dați seama că pentru sâmbăta și duminica le revine o sumă de 19.500 lei, pe persoană. Ce le pot oferi acestor oameni când o conservă costă 10.000 sau peste zece mii? Facem economii din timpul săptămânii pentru ca hrana să fie cât de cât suficientă pentru cele 2 zile. Hrana rece constă în: pateu de ficat, salam, cârnat, telemea, chiar și desert.

Sumele sunt alocate de la Bugetul social. „În fiecare săptămână facem un referat la Consiliul Local, unde precizăm numărul persoanelor înscrise pentru săptămâna următoare. Suma se ridică în general la aproximativ 53 de milioane pe săptămână" spune Valeriu Mariș. În rest, nu-i ajută nimeni. Au primit doar o sponsorizare cu roșii și castraveți de la Sere.

După ce s-au investit 400 de milioane, în urmă cu 6 ani, și au primit sobe, gresie, faianță din Olanda, din 1994, cantina a început să funcționeze efectiv. Cu un personal de 22 de persoane, din care 2 bucătari, 1 patiser, 2 ospătari și 4 muncitori calificați se încearcă asigurarea hranei pentru cei nevoiași. Majoritatea dintre aceștia sunt romi care au mulți copii. Și, culmea, câteodată mai sunt și nemulțumiți!

ANCA BUGARIU
Foto: **ONORIU FELEA**

JUMĂTATEA GOALĂ A PAHARULUI

Nu sunt din fire un pesimist, dar profesia mă obligă să văd în primul rând partea întunecată a lucrurilor. Ca orice ziarist, care încearcă să-și facă cu bună-credință meseria. Nu din plăcerea de a critica, ci din dorința de a-i determina pe cei vizați să nu persevereze în greșeli. Că nu întotdeauna aceste semnale își ating ținta, e altceva... Mă voi referi în cele ce urmează la un aspect

Picătura de amar

întâlnit mai la tot pasul în urbea noastră: lucrul făcut de mântuială. După o iarnă bogată în ger și precipitații, urmată de o primăvară la fel de ploioasă, șoselele exterioare și străzile Aradului au ajuns să arate ca după bombardament. După ani și ani de montat plombe, drumarii arădeni au ajuns, în sfârșit, la concluzia că această "economie" de material este mai mult păguboasă decât benefică. Așa că odată cu încălzirea vremii au trecut la treabă, turnând asfalt nou pe străzi din municipiul nostru. Cu utilaje performante și material bun, covorul asfaltic devine neted ca masa. Până aici toate bune și frumoase, însă nici drumarii arădeni n-au scăpat definitiv de microbul lucrului făcut pe jumătate. Sau pe trei sferturi, mă rog. Astfel, te trezești că, rulând cu mașina pe o porțiune proaspăt asfaltată, dai din groapă în groapă... E vorba de gurile de canal sau capacele de gaz care, fiind lăsate sub nivelul noului asfalt, sunt într-adevăr... gropi pentru bietele mașini. Apoi sunt și porțiuni de străzi unde carosabilul a fost turnat strict doar pe cele două benzi de circulație, ignorându-se locurile de parcare. E și cazul Bulevardului Decebal, unde pentru a putea parca ești nevoit să cobori de pe carosabilul abrupt pe marginea denivelată și plină de gropi. Toate acestea nu fac altceva decât să scadă din valoarea muncii drumarilor, care au făcut un pas important spre normalitate renunțând (parțial deocamdată) la păguboasele plombe. Tot spre normalitate ar trebui să tindă și firmele care se ocupă de introducerea gazului în municipiul nostru și lasă vraiște în urma lor. Bani să iasă, în rest ce mai contează?...

FLORIN TRUȚ

Polițiști la apă

Astăzi și mâine, la bazinul de înot de la Sala Polivalentă are loc etapa finală a campionatului de înot al Ministerului de Interne. Concursul reunește 70 de participanți - polițiști, jandarmi, pompieri, grăniceri - din mai multe județe, care vor concura la mai multe probe. Aradul va fi reprezentat de cei mai buni sportivi-militari din M. I.

Mâine, la ora 12, va avea loc premierea câștigătorilor.

G.K.

ASISTENȚA ȘI PROTECȚIA SOCIALĂ NU POT FI PASATE BUGETULUI LOCAL

● spune directorul Căminului-spital Lipova - dr. Victor Ștefan Arsenie

„În cotidianul dvs. din data de 14.06.1999 ați publicat articolul „Chiar și în aceste condiții de criză financiară există soluții de menținere a căminului-spital Lipova pe linia de plutire", sub semnătura dlui Ioan Heler.

Replica noastră târzie nu este una polemică, ci dimpotrivă. Ne bucură că un cetățean al orașului Lipova se preocupă de soarta căminului-spital. Scrisoarea domniei sale dovedește că eforturile noastre de a trezi conștiințele cetățenilor, poate chiar și ale factorilor de decizie, nu au fost zadarnice. Totuși, din dorința de a lămuri unele aspecte, vă rugăm să publicați răspunsul nostru.

Noi nu l-am numit ticălos pe ministrul de finanțe Remeș, ci titlul unui capitol din materialul pomenit de dvs. s-a intitulat „Ticăloșia lui Remeș". Aceasta pentru că modul de finanțare a instituției noastre, stabilit prin Legea Finanțelor Publice pe anul 1999, este impropriu, respectiv se va face de la Primăria Orașului Lipova. În acest cămin însă sunt îngrijite numai vreo 20 de persoane care au avut domiciliul în Lipova, restul până la 110 provenind din alte localități ale județului Arad, iar unii, din alte județe ale țării. Considerăm că asistența socială nu se poate fragmenta după criterii teritorial-administrative, care sunt relative, aceasta trebuie să se adreseze cetățenilor României.

Cui aparține o persoană care s-a născut, de exemplu, la Dorohoi, a locuit și a muncit 7 ani la Cluj, 12 ani la Arad, 5 ani la Neudorf, este singur, s-a îmbolnăvit și a ajuns în căminul nostru?"

Buget minim de supraviețuire

„Asistența și protecția socială trebuie să fie cele mai importante priorități ale statului și ale guvernului și acestea nu pot fi pasate unui buget local cum este acela al orașului Lipova, destul de mic pentru a suporta cheltuielile unei instituții de interes județean, dacă nu chiar național. De aici și nemulțumirea primăriei și a consilierilor locali, puși în situația penibilă de a vota un buget ce nu le aparține, iar noi puși într-o postură și mai penibilă de a nu ne putea încadra în puținul pe care îl poate oferi bugetul local.

În problema clădirii, decizia asupra retrocedării ne depășește cu mult. Se pot găsi soluții și pentru această alternativă. Vă este cunoscut și dvs. că s-au organizat chiar și în Lipova cămine de copii în foste grajduri sau magazii reamenajate corespunzător.

Repartizare defectuoasă a banilor

Din necesarul de 4 miliarde de lei pentru 1999 nu ni s-au asigurat decât 1,7 miliarde și chiar din aceștia Consiliul Local ne-a acordat doar 0,5 miliarde, iar restul de 1,2 miliarde ne-au fost distribuite din fondurile Consiliului județean, în urma solicitărilor și memoriilor noastre. Suma de 3 miliarde este bugetul minim de supraviețuire al căminului nostru și aici nu se includ reparații, investiții sau dotări, ci în principal doar hrana, medicamentele și salariile personalului.

Acest cămin-spital nu a fost dimensionat pentru nevoile de asistență socială ale orașului Lipova și nu poate fi redimensionat oricum și oricând. Apoi se cere să mai facem o precizare: în ideea redimensionării activității noastre, dvs. porniți de la o premiză, după părerea noastră, greșită, aceea că nu sunt bani. Noi avem motive serioase să credem că sunt, dar distribuirea și repartizarea lor este defectuoasă. Nicolaie Șuțu (1798-1871) spunea „Fericirea unui stat depinde mai puțin de cantitatea de produse pe care o posedă decât de felul în care sunt repartizate acestea."

Anchetele sociale - necesare

În ce privește contribuția de întreținere pe care o plătesc asistații noștri, aceasta este de 326.000 de lei lunar și noi nu putem modifica această sumă care este stabilită prin Ordin al Secretariatului de Stat pentru persoane cu handicap în subordinea căruia ne aflăm. De altminteri, nu dispunem de libertățile pe care le invocați dvs., noi fiind obligați a ne supune unei multitudini de legi, hotărâri de guvern, ordine, ordonanțe, normative etc., care sunt în vigoare.

Internările se fac pe baza unor anchete sociale întocmite de primării, care selectează acele persoane cu nevoi speciale care necesită o protecție specială, tratament, îngrijire și adăpost în asemenea cămine-spital. În practică, se întâlnesc o multitudine de situații care nu-și pot găsi rezolvarea decât prin internarea în asemenea instituții. De exemplu, degeaba un bătrân posedă o casă mare, dacă este singur, bolnav și nu are cine să-l îngrijească. Ce se va întâmpla dacă, din lipsa fondurilor, primăriile refuză să mai întocmească anchete sociale și să interneze aceste cazuri? Acești oameni vor pieri singuri și neîngrijiți de nimeni.

Eficientizarea căminelor-spital

Protecția socială este expresia unei anumite politici sociale. Evident că aspectul financiar al problemei este esențial, asistența socială este ori trebuie să fie prioritară, dar în alocarea resurselor trebuie să fie implicate și motivații de ordin etic și moral. Fără a ne raporta la unele valori general-umane, producerea de bunuri și repartizarea lor pot duce la nedreptăți sociale grave. Una dintre aceste valori este, așa cum bine sesizați dvs., morala creștină. Căminele-spital fac parte dintr-un sistem de asistență și protecție socială care se adresează celei mai defavorizate categorii de oameni. Asemenea așezăminte nu s-au născut întâmplător, ele răspund unei stringente nevoi de protecție socială. Suntem siguri că desființarea lor ar aduce mai multe prejudicii decât beneficii societății actuale. Din previziunile sociologilor rezultă că populația României îmbătrânește progresiv și prin aceasta vor crește și costurile destinate protecției sociale.

S-ar putea încerca o anumită eficientizare a acestor cămine-spital prin preluarea de la cei internați a unor bunuri mobile sau imobile. Numai că marea lor majoritate nu dispun de avere, nu au aparținători și au pensii foarte mici. Îmbunătățirea activității de asistență socială s-ar putea face și prin: reducerea instituționalizării prin servicii de finanțare publică și/sau privată la domiciliu ori privatizarea în parte a unor sectoare ale sistemului de asistență socială.

Aceste decizii însă nu ne aparțin.

Mai amintim aici că protecția și securitatea socială nu sunt un lux pe care societatea îl oferă unor membri bătrâni, bolnavi și săraci, ci sunt drepturi fundamentale ale cetățeanului. Deoarece securitatea socială este o componentă importantă a democrației sunt necesare eforturi materiale, dar și de schimbare a mentalităților.

Ajutoare, binevenite de oriunde

În ce privește ajutorul care ar putea veni de la diferitele biserici din orașul nostru, noi știm că ele sunt implicate în lucrări de construcții și reparații ori au proiecte de caritate proprii. Oricum, suntem deschiși oricărei colaborări și ajutorul este binevenit de oriunde.

În ce privește activitățile anexe pe care le putem desfășura pentru îmbunătățirea condițiilor de viață a celor internați, posibilitățile noastre sunt destul de mici. Avem o gospodărire anexă cu câțiva porci și lucrăm grădina de legume. Personalul însă are ca principală sarcină îngrijirea asistaților care în majoritate trebuie hrăniți, spălați, schimbați și supravegheați 24 de ore din 24. Și așa avem cu 17 oameni mai puțin decât prevede normativul în vigoare.

Dvs. ați sesizat legătura dintre asistența socială și biserică. Vă este probabil cunoscut că asemenea așezăminte au apărut în zorii omenirii în secolele I-II pe lângă biserică. Ele au crescut în număr și calitate până la stadiul actual și suntem convinși că nepăsarea, reavoința, incompetența nu le vor distruge.

Sperăm, domnule Ioan Heler, că am lămurit câteva din problemele pe care le-ați exprimat în articolul dvs. și vă stăm la dispoziție oricând.

P. S.: La ora când scriem acest articol, aflăm dintr-o știre de la TV că situația finanțării căminelor-spital s-ar putea îmbunătăți, dacă nu chiar rezolva printr-o hotărâre de guvern ce este în curs de apariție".

Din 26 iulie,

SPITALELE VOR DA BANI GREI PE SÂNGE

Începând cu data de 1 iulie, bonurile valorice pentru donatorii de sânge s-au majorat cu câteva mii de lei. Cei care donează sânge pot cumpăra alimente în valoare de 108.000 lei, urmând ca la 5 donări să primească, pe lângă această sumă și un premiu de 268.000 lei. Într-o lună de zile, în jur de 700 de donatori și într-un an în jur de 8.000 își oferă sângele celor care într-adevăr au nevoie de el, prin intermediul Centrului de transfuzie sanguină Arad. Este adevărat că majoritatea dintre ei fac parte din categoriile sociale cărora bonul de 108.000 lei le asigură cel puțin pentru un timp siguranța zilei de mâine. Pentru ca donările să nu afecteze sănătatea donatorilor, s-a stabilit că termenul minim între donații nu poate fi mai mic de 60 de zile. Pentru a se primi premiul de 268.000 lei trebuie 5 donări făcute în maximum 2 ani.

Dacă până acum achiziționarea sângelui de la Centrul de transfuzii se făcea gratuit de către spitale, începând cu data de 26 iulie, aceasta se va face contra cost. Vasile Bucur, directorul Spitalului Județean spune: „Conform H.G. 244/1997 prețurile cu ridicata la sânge se încadrează între 855.000 lei și 1.355.000 lei flaconul de 400 ml. În ceea ce privește banii cu care vom plăti acest sânge, ei provin din plata asigurărilor."

ANCA BUGARIU

Musai că altu-i de vină (sau)

MODA DREPTULUI LA REPLICĂ

Când se scrie despre cineva ce nu îi convine, cel avizat se simte foarte deranjat și caută argumente (care să-i susțină „nevinovăția") - chiar dacă acestea sunt paralele cu subiectul - și, de cele mai multe ori, le transmite printr-un „drept la replică", devenit o modă în presa de astăzi.

Articolul nostru de la Lipova, referitor la „războiul popilor..." era normal să nu fie pe placul tuturor, mai ales al unora. De aceea, nu ne-am mirat când o delegație, reprezentând Consiliul Parohial, a venit la noi cu „jalba în proțap" (a se citi... dreptul la replică). Mare însă ne-a fost mirarea că în cele 12 „puncte" plus un „P.S." nu se atinge de fel substanța problemei, nu este nici o referire la motivul care a făcut obiectul acelui articol - cearta (ce dăinuie de ani de zile) între cei doi preoți: părintele paroh Ioan Rus și părintele protopop Viorel Păcurar. Ba, mai mult, „discordia" dintre cei doi este vizibilă și în această „replică".

Din dorința sinceră de a nu mai pune „paie pe foc", am fi dorit să nu o publicăm, dar au fost prea multe insistențe (nu știu de ce)... Așa că, iată ce se zice:

„Vă rugăm să ne acordați dreptul la replică în ziarul dumneavoastră, referitor la articolul din data de joi, 1 iulie, sub titlul «La Lipova, spre deliciul târgului...»

1. Biserica din Lipova este declarată monument istoric, deci nu datează de la 1932, ci cu mult mai dinainte. Ne pare rău pentru că autorul articolului nu s-a documentat bine... (sec. 14).

2. Hotărârea pentru reparația exterioară a bisericii s-a luat de către membrii Consiliului Parohial, conform proceselor verbale.

3. Calitatea materialelor este de cea mai bună calitate, se poate verifica la firma italiană, cu sediul în Arad, S.C. IMP. ECA SRL Arad, ca și la fața locului.

4. Biserica nu are nici o placă de marmoră cu istoricul bisericii în exterior (istoricul fiind în pridvorul bisericii).

5. Nu s-a vopsit nimic mai mult decât ceea ce a fost vopsit și înainte (diferă numai culoarea).

6. S-a respectat întocmai devizul aprobat ca și indicațiile d-lui inspector monumente, Gubovici, de la Direcția monumentelor istorice.

7. Într-adevăr, o consider biserica de care răspund ca de propria mea casă, altfel nu m-aș interesa de ea.

8. Despre lucrări a fost anunțată și Sf. Episcopie. S-au trimis aprobările existente, recomandat prin poștă (R. nr. 601) din 7.05.1999, destinatar pr. Vicar Iacob Bupte, care deține și funcția de consilier economic.

9. Menționăm că pe pr. protopop nu-l interesează nici o parohie din Protopopiat înafară de cea din Lipova. Toate bisericile zugrăvite mai nou sunt ca și biserica noastră (Șoimoș, Pâncota, Șiria, Bârzava, Săvârșin, Micălaca etc), toate sunt anticanonice pentru că s-a schimbat culoarea, așa cum face dânsul afirmații? (există canoane pentru așa ceva?)

10. La baza tuturor afirmațiilor stă invidia și răutatea, dorind să conducă și Parohia și Protopopiatul (iar altul nimic).

11. Datorită afirmațiilor necugetate făcute de pr. Păcurar nu știm dacă lucrările se vor mai termina.

12. Ce lucru bun a făcut pentru Biserica din Lipova?

Cond. Of. Parohial
pr. RUS IOAN
Membrii Consiliului Parohial
Lipova

P.S. Pr. Păcurar spune acum membrilor Consiliului Parohial că el nu a spus așa ceva, ce scrie în ziar!"

***

După cum se vede, nu problemele de fond interesează, ci „mărunțișurile" - documentarea autorului (ziaristul consemnează informațiile

Biserica din Lipova, pe care fiecare preot o vede în felul lui (sau încă un motiv de ceartă)

oferite și nu este de vină dacă cei în drept nu știu de când „datează" biserica), „legalitatea" și „calitatea" lucrărilor (care în articolul nostru sunt arătate doar ca un „motiv" de ceartă - printre multe altele în ultimii ani - între cei doi preoți) - și acuzațiile la adresa... celuilalt.

Așadar, nu este important faptul că se ceartă (ca să dăm numai un exemplu: când slujesc împreună nici nu-și vorbesc - un preot în vârstă îmi spunea: „Cum poate unul să zică «Hristos este în mijlocul nostru» iar celălalt să răspundă «Este și va fi», când între ei e dracul?!"). Nu este important că au de suferit credincioșii, care sunt împărțiți în două tabere! Nu este important că se aruncă o pată de rușine pe Biserica Ortodoxă! Nu este important că se fac de râs, deși ar trebui să fie model pentru enoriași! Nu este important că prin acest comportament fac de „ciufală" un oraș ca Lipova! Important e că „musai" să se vadă că altul e „vinovatul". Dar aceasta nu mai este treaba noastră, ci a Episcopiei. Aici credem că ar trebui să meargă, cu smerenie, cei doi preoți și să mărturisească Întâistătătorului că au pus capăt răfuielilor. Să dea o „replică"... disputelor dintre ei. Ar fi creștinește.

V. FILIP

GOGOMANI ȘI MELOMANI

„Nu știu alții cum sunt", vorba povestitorului ce ne-a încântat copilăria, dar mie, când mă gândesc numai la muzica preferată, parcă-mi saltă inima de bucurie. E drept că sunt destul de capricios, sau poate limitat, din moment ce „servesc" numai de la bătrânii vrăjitori ai sunetelor din secolele XVII - XIX, vremuri când polifonia și armonia încă nu se călcau pe picioare... Dar, aceasta este părerea mea de necunoscător, și altul ar fi de fapt subiectul. Era din nou joi, era sfârșitul stagiunii pentru Filarmonica din Arad, programul - mai mult decât promițător, iar eu resimțeam nevoia acută de a-mi reîncărca acele baterii, care mă propulsează dincolo de mizeria cotidiană. Deși îmi procurasem biletele din timp, cu pregătirea juniorului și circulația preventivă, reușim să întârziem câteva minute. Nu se cade, gândesc în timp ce parchez, mai cu seamă în fața lui Beethoven, dar vom intra tiptil. Urcăm scara în goană, spre aceleași locuri de la balcon, unde parcă totul este perceput mai plenar. Din sală răzbat deja energic și în „Allegro" adevărate rafale de minune sonoră, dăruită omenirii de genialul teuton. Ce să fi simțit el oare când a compus Simfonia a 9-a, surd, și totuși mai prezent decât toți cei întregi la auz? Cu pielea de găină și pași de balerin abordăm zona cu pricina, având privirea pironită la orchestra ce se întrece pe ea însăși. Apoi, când să ne așezăm, stupoare! Pe locurile noastre se lăfăie alți doi... melomani. Mai punctuali, să zicem, altă calitate nefiind în stare să le găsesc. Îmi revin rapid și-i flutur dânsului biletele sub nas, fără să scot o vorbă. În definitiv, nu trebuie decât să realizeze că a comis o eroare de... orientare turistică, dar vai! Cu un reflex demn de campionii de arte marțiale, tipul produce fulgerător o legitimație și, văzându-mă năuc, ține să amplifice efectul psihologic, rostind apăsat și sentențios: TELEVIZIUNEA! Am impresia că nu aud bine și rămân locului. Televiziunea era jos în sală, unde își făcea datoria. Tipul mă măsoară din cap până-n picioare și pare să-mi spună din privire: „C, n-ai înțeles? Cară-te, nu fi penibil! Vrei să deranjezi?" Cu deranjul sunt de acord, al celorlalți bineînțeles, așa că bat în retragere, deși rebelul din mine fierbe. Juniorul este consternat: în jur totul este ocupat la refuz. Apoi, nu așa mă cunoaște el pe mine. Cum de n-a explodat dinamita? Încerc să-l liniștesc: lasă că rezolvă tata... În hol, sesizez gazdele asupra incidentului. Acestea își manifestă regretul și, pline de solicititudine, vor să-l „detroneze" numaidecât pe respectivul melo-, pardon, gogoman. Mă opun cu vehemență. Ar fi ca un fluierat în biserică. Ar fi necivilizat. Avem noroc și găsim două locuri alăturate, la parter. În schimb, episodul de la balcon și conflictul generat în mine, îmi produc în continuare trăiri cu totul speciale, pentru care, de ce n-aș recunoaște, îi sunt recunoscător gogomanului TV. Plutesc în zbor, „Vivace", mă scufund în „Adagio" și renasc pe „Oda bucuriei" din finalul monumental. Revenind la realitate mă simt mai bun. După spectacol îl aștept pe GOGO, cel umflat de importanță. Îl întreb calm, amical, dacă-și dă seama când a greșit, și-i amintesc de faza cu legitimația. Fără să ezite, el își cere scuze, eu mă înclin, ne dăm mâna, apoi plecăm care-ncotro. Se pare că amândoi am înțeles câte ceva din Beethoven și Schiller. Poate că am fost prea aspru. Poate că am cunoscut totuși un meloman, un om altfel de ispravă, care, dacă rătăcește, recunoaște. E mare lucru să recunoști. Conduc agale spre casă, cu gândul la gogomanii din toate domeniile, incapabili de a-și recunoaște modestele limite, instalați comod în fotoliile de unde îngână fals la spectacolul național cu „Simfonia disperării"... Cât despre cei cu bilete în buzunar, dar rămași pe dinafară, nu cumva să fluiere. Să tacă! Doar vrem să dovedim că suntem un neam civilizat.

CELUS CIOBANU

„Salasan" din Nădlac, la „Zilele slovacilor din diaspora"

Recent, s-a încheiat, în Slovacia, festivalul internațional de folclor slovac, purtând titlul „Zilele slovacilor din diaspora". La această manifestare au fost prezente ansambluri de muzică populară slovacă din 11 țări, printre care și grupul folcloric „Salasan" din Nădlac, condus de dl. Iozef Zifceac.

În prima seară, cele mai multe aplauze au avut ansamblul „Domovina" din Canada, „Púčik" din Cehia, „Salašan" din România (cu un cântec interpretat la țambal de inegalabilul Iozef Zifceac). Asistența prezentă în sala teatrului P.O. Hviezdoslav din Bratislava, a fost fascinată și de vocea interpretei grupului „Salašan", d-ra Maria Krajcsik.

După spectacolul dat în Bratislava au urmat altele din orașele Modra, Trnova, Galanta Senica, Pieštany, Senec, Pezinok, Shalica și Detva.

Localitatea Detva a fost gazda ultimei întâlniri dintre grupurile folclorice și iubitorii de acest gen de muzică. Aici are loc în fiecare an festivalul de muzică populară.

A fost încă o dată un succes și totodată o răsplată pentru efortul și talentul tinerilor interpreți din România.

G. BOHUSLAV

S-a închis

TABĂRA NAȚIONALĂ DE ETNOGRAFIE DE LA GURAHONȚ

Așa cum ați putut citi zilele trecute în paginile cotidianului nostru, la Gurahonț a avut loc a treia ediție a Taberei naționale de etnografie.

Într-o săptămână, nouă cercetători au cules informații din satele limitrofe comunei Gurahonț, o încercare remarcabilă de conservare a obiceiurilor și tradițiilor din Țara Zărandului.

Acum, după ce tabăra de cercetare a luat sfârșit, cei nouă cercetători vor centraliza datele strânse pe teren, urmând a le publica în primul număr al revistei de etnografie „Zărandul", care va apărea sub egida Muzeului Județean Arad.

„Această zonă este una dintre puținele din țară care mai au un potențial etnografic, asta datorită - poate - drumurilor, care fac accesul anevoios în sate precum Buceava, Șoimoș, Iacobini, Mădrigești sau Zimbru."

Despre concluziile cercetătorilor etnografi, puteți citi un amplu reportaj într-un număr viitor al ziarului nostru.

Ș. TUDOSE

CIVILIZAȚIA BRONZULUI, PE VALEA MUREȘULUI INFERIOR

În istoria civilizației umane, epoca bronzului (circa 2000-1200 î.d.Hr.) reprezintă o perioadă de relativă stabilitate a vieții noilor formațiuni tribale născute în procesul de asimilare de la finele neoliticului.

Stabilitatea a avut un suport intern - prin îmbinarea agriculturii cu păstoritul, a exploatării zăcămintelor de minereuri locale de aramă, a aurului ori sării - și extern, bazat pe echilibrul existent între diferitele uniuni de triburi care apăruseră.

Teritoriul arădean este deosebit de bogat în descoperiri din această perioadă ce ilustrează progresul colectivităților umane față de momentele anterioare. Vestigiile arădene demonstrează faptul că metalurgia bronzului a permis producerea de unelte, arme și podoabe din noul aliaj și a determinat o diversitate tipologică și funcțională ajungându-se până la forme de o deosebită finețe.

Bronzul rămâne, în arealul arădean, de-a lungul întregii perioade un metal scump, fapt care explică folosirea în continuare a uneltelor de piatră păstrate din epoca neolitică. Schimbul interzonal și intertribal se intensifică, produsele agricole, păstorești, sarea, metalele prețioase, rocile fiind folosite ca mijloace de schimb pentru a obține produse din bronz, realizate de o categorie specializată în cadrul comunităților epocii.

Pentru județul Arad, reprezentativă este cultura Periam-Pecica, datată în epoca bronzului timpuriu și de mijloc și cultura Otomani.

Cultura Periam-Pecica, după cum o dovedesc descoperirile de la Pecica, Semlac, Vladimirescu (Glogovăț), Satul Mare, de pe raza municipiului Arad, cele din țară luate ca element de comparație, cuprinde spațiul dintre Mureșul Inferior-Tisa Inferioară și zona dunăreană.

Purtătorii acestei culturi, tracii, au contribuit la trecerea organică spre prima vârstă a fierului și au facilitat răspândirea bunurilor de cultură din această zonă spre Europa Centrală.

Conținutul acestei culturi reprezintă trăsăturile obișnuite ale epocii bronzului timpuriu și mijlociu cum ar fi topoarele cu gaură transversală, vârfurile de lance, pumnalele, obiectele de podoabă și ceramice, variate ca forme și decor. Prin continuitatea sa îndelungată, stațiunea de la „Șanțul Mare" capătă o însemnătate deosebită pentru reconstituirea evoluției Paciesului cultural Periam-Pecica, sau cultura Mureș, cum apare uneori în literatura de specialitate, al cărei ultim nivel ajunge până la finele epocii bronzului.

Cultura Otomani (denumită după o localitate din județul Bihor) a cuprins spațiul dintre cursul inferior al Mureșului-Munții Apuseni-Tisa Inferioară, iar la nord până spre Satu Mare, arie geografică importantă, având în vedere vecinătatea ei cu regiunile bogate în minereu din Carpații Apuseni și nordici.

Dintre descoperirile arădene, specifice acestui fenomen cultural, amintim pe cele de pe raza municipiului de la Gai, Uzina de apă, Aradul-Nou, sau pe cele din județ de la Almaș, Cicir, Chisindia, Curtici, Grăniceri, Olari, Păuliș, Pecica, Sâmpetru-German, Satu Mare, Socodor, Vărșand, Vânători etc.

Purtătorii culturii Otomani, în afara armelor și uneltelor din bronz, au produs o ceramică ce indică direcția de dezvoltare spre formarea orizontului primei vârste a fierului.

Comunitățile gentilice arădene, locuind nu numai în bordeie, colibe, ci și în locuințe mai bine construite, la suprafața solului, erau grupate în jurul unor centre protejate natural sau întărite artificial. Foarte bine sunt cunoscute așezările de la Socodor și Vărșand, unde s-au efectuat ample cercetări arheologice, identificându-se mai multe nivele de locuire. În ambele localități s-a constatat un tip deosebit de așezare, cuprinsă în incinta a două inele. Este, probabil, vorba de un mod de organizare a așezărilor construite pe terenuri joase, determinat de motive de apărare.

Comunitatea gentilică și în arealul arădean, odată cu progresul în domeniul economiei, începe să fie înlocuită cu marea familie patriarhală, pusă sub autoritatea tatălui sau celui mai bătrân din această comunitate familială și casnică.

Schimburile din viața economică, în forma familiei au avut repercusiuni și în domeniul vieții spirituale, reflectată în artă, religie, rituri funerare.

În arta prelucrării ceramicii arădene din epoca respectivă se remarcă formele variate, repertoriul bogat al motivelor decorative, geometrice, spiralice, meandrice cu semnificație estetică și simbolică.

În privința religiei, în noile condiții de dezvoltare a societății, trece pe prim plan adorarea forțelor naturii, în special a soarelui, atestată arheologic atât prin decorul în formă de roată sau cerc de pe ceramică și obiectele din bronz cât și prin unele care cu motive din bronz sau modele de care din lut, cu patru roți.

Descoperirea modelului de car de la Vărșand, pe movila „Între vii" constituie una din cele mai reprezentative mărturii arădene, în acest sens.

În legătură cu ritul funerar, în epoca bronzului, în zona arădeană, se constată că pe lângă inhumație capătă o pondere din ce în ce mai mare, în legătură cu schimbările din domeniul religiei, incinerația în groapă sau în morminte funerare.

Semnificative, în acest sens, sunt splendidele urne funerare de la Pecica, tumulii identificați în Mișca și Vânători, mormintele de la Vărșand, vestigii arheologice remarcabile pentru spiritualitatea religioasă a momentului respectiv.

Din punct de vedere etnic, în epoca bronzului s-a creat sinteza tracică, proces încheiat la sfârșitul acestei perioade și la începutul civilizației fierului, ilustrată prin grupuri culturale mai mari ca întindere și cu o structură social-economică mai evoluată.

Vestigiile arheologice arădene din epoca bronzului sunt reprezentative pentru ceea ce a însemnat civilizația tracică în vestul României, pentru acei strămoși de început ai dacilor, dacoromanilor menționați în poemele homerice.

M. BARBU

La aeroclubul „Traian Vuia"

ADOLESCENȚII, PIONIERI AI VĂZDUHULUI

Uneori, când vremea este frumoasă, pe cerul Aradului pot fi văzute planoarele - acele păsări albe care străbat văzduhul cu o îndrăzneală și grație care atrag privirile tuturor. Puțini, însă, știu că aceste superbe aparate de zbor sunt pilotate de adolescenți, membri ai școlii de pilotaj „Traian Vuia". Cu o vastă experiență în domeniul pilotajului, inimoșii instructori de zbor, au instruit de-a lungul vremii sute de tineri dornici să încerce extraordinarele senzații pe care le oferă una dintre cele mai de seamă descoperiri ale omenirii - zborul.

● Aeroclubul „Traian Vuia" - peste 60 de ani de activitate

Înființat în 1937 de către niște pasionați ai văzduhului, aeroclubul „Traian Vuia" este o instituție încărcată de istorie. Între 1957 și 1976 activitatea aeroclubului a fost oprită. Totuși din '76 s-au reluat zborurile, pista aeroclubului redevenind funcțională.

Cel care conduce destinele acestei instituții este comandantul **Alexandru Bojan**, un temerar al zborurilor, instructor cu o vastă experiență, ne-a relatat câte ceva despre activitatea din prezent a clubului: „Momentan, avem înscriși 47 de elevi în școala de pilotaj. Îndrumați îndeaproape de cei cinci instructori de planorism, aceștia efectuează un stagiu de pregătire teoretică, după care urmează ședințele de zbor. În zilele în care timpul este favorabil efectuăm aproximativ douăzeci de zboruri pe zi".

Deasemenea, am mai aflat că doi dintre membrii școlii de pilotaj Cristian Iorgov și Victor Schlezinger reprezintă aeroclubul „Traian Vuia" la Concursul Național de Planorism care se desfășoară în aceste zile la Iași.

● Un zbor cu planorul costă 27 USD

Elevii școlii de planorism efectuează zborurile de școală însoțiți în carlingă de către instructori. În prezent, aeroclubul deține patru planoare de dublă comandă, două planoare de simplă comandă și un motoplanor.

Zborul de școală se desfășoară la altitudinea de 400 de metri, în perimetrul aeroportului și durează aproximativ șapte minute. „Totuși în funcție de curenții de aer, un zbor cu planorul poate dura până la cinci ore"- ne-a mai relatat comandantul **Alexandru Bojan.**

Ca oricare instituție bugetară și aeroclubul se confruntă cu oarecare dificultăți financiare. În condițiile în care un remorcaj cu avionul Vilga costă 27 USD, numărul de ore de zbor este limitat de suma alocată de bugetul de stat.

Pe această cale conducerea aeroclubului dorește să facă un apel către eventualii sponsori care pot ajuta pentru a se mări numărul de ore de zbor.

● „Este o senzație unică"

Vizitând aeroclubul, am reușit să stăm de vorbă cu câțiva dintre curajoșii adolescenți, elevii ai școlii de planorism.

Cătălin Ursuț este un tânăr în vârstă de doar 15 ani. Practică planorismul de la începutul acestui an și este încântat că și-a îndeplinit visul. Dar mai bine să-l lăsăm să ne povestească chiar el: „În timpul liber mă uitam deseori la Discovery Chanel, urmărind cu deosebit interes reportajele despre aparatele de zbor de orice fel, de la cele care au efectuat primele zboruri, până la ultimele generații ale avioanelor de vânătoare. M-am înscris la planorism în ianuarie și, după un stagiu de pregătire teoretică, în aprilie, am efectuat primul zbor. Este ceva extraordinar. Acolo sus uiți de orice altceva. Ești tu și văzduhul care te înconjoară."

Radoie Panici are 17 ani și este mai experimentat, în cei trei ani de planorism are la activ peste 35 de ore de zbor. „Eu am început cu aeromodelismul la Palatul Copiilor, deci pasiunea mea pentru zbor are rădăcini în copilărie. Acum trei ani am venit aici, la planorism, pentru că îmi doream ceva mai mult. Este o senzație unică, de liniște sufletească, de relaxare absolută". Radoie se pregătește intens și, după rezultate în interiorul Clubului dorește să participe la concursuri de nivel național.

Pentru cei care urcă pentru prima dată într-un aparat de zbor, botezul aerului capătă valențe magice. Totul pare ca o călătorie într-o altă lume. Înălțimile celeste, fac ca toate grijile cotidiene să devină mărunte, lăsând loc unor senzații care odată trăite, nu mai pot fi uitate niciodată. După o asemenea experiență nu poți să încerci decât admirație față de acești oameni extraordinari care sunt într-adevăr pionieri ai văzduhului.

ȘTEFAN TUDOSE
SORIN GHILEA
Foto: VIOREL MUSCA

SEARA HIP-HOP LA... „FIȚI CU OCHII PE NOI"

Astă-seară, începând cu orele 20,00 din grădina de vară EXXON se va transmite șoul **„Fiți cu ochii pe noi".** Cu acest prilej veți putea auzi o nouă și extrem de talentată trupă hip-hop, **Fumătorii.** De asemenea îl veți cunoaște pe noul director al **IATSA Arad**, dl. **Ovidiu Dăescu** și colaboratorii săi, inginerul-șef **Lucian Bălan** și **Florian Mariș.** Un șou cu multă muzică, 90 de minute de divertisment 100%, la Televiziunea Arad.

CONCURS BIG STAR

SPONSORIZAT DE MAGAZINUL BIG STAR DE PE B-DUL REVOLUȚIEI NR. 24, LA PODGORIA

Trimiteți patru taloane (din opt, câte apar într-o lună) și puteți intra în posesia **premiilor „BIG STAR".** Scrisorile cu taloane le așteptăm pe adresa B-dul Revoluției nr. 81, secția Tineret - **ADEVĂRUL**, pentru concursul **„BIG STAR".** Așteptăm scrisorile voastre în perioada **15-31 iulie a.c.**

TALON „BIG STAR"

ÎN CE PAGINĂ A ZIARULUI „ADEVĂRUL" APARE TALONUL CONCURSULUI BIG STAR ?

Răspuns: _____

Nume _____ Prenume _____

Adresa _____

Telefon _____ Vârsta _____ Ocupație _____

O șansă pentru FETE FRUMOASE și BUNE DANSATOARE de STREAPTEASE!

Angajăm urgent pentru BAR DE NOAPTE **FETE FRUMOASE**, bune dansatoare de streaptease, vârsta maximă 25 ani.

- Barul se află în Arad - Bujac
- Pot participa la preselecție și tinere din județ și din alte localități din țară.
- Oferim salariu FOARTE BUN și alte facilități.

Preselecția va avea loc: sâmbătă, 24 iulie 1999, ora 16,00 la BARUL din Arad, Str. Ulmului Nr. 31. Telefon 092277765. (5224108)

Noi întrebăm, voi răspundeți!

MAI CONTEAZĂ VIRGINITATEA LA CĂSĂTORIE?

La întrebarea adresată de noi cititorilor paginii tineret, am primit nenumărate păreri, unele pro, altele contra. Cele mai bune articole au aparținut: Felicia Filimon, Daniel C. și Natalia Bâca.

„Virginitatea?... Ar putea să pară un subiect desuet, care era în mare vogă pe vremea bunicilor noștri, când se promova cu strășnicie ideea de a fi musai „fată mare" atunci când îți venea rândul să intri în rândul femeilor măritate. Sigur că pentru majoritatea mamelor, ideea că fata lor și-a pierdut fecioria era de neconceput și isca o tragedie de proporții, în cazul în care se constata „păcatul" de neiertat. Bineînțeles că și mulți reprezentanți ai „sexului tare" nu se lăsau mai prejos și le pretindeau viitoarelor soții să le facă dovada castității lor. De la aceste prejudecăți adânc înrădăcinate, se ajungea de multe ori la veritabile drame sentimentale (căsătorii desfăcute imediat după constatarea „necinstei" soției, care mai suporta și o serie de jigniri și era acoperită de ocară, bineînțeles ca în final să se ajungă la despărțire. Dacă judecăm la rece, aceste concepții se asemănau foarte bine cu cele ale popoarelor tribale, la care virginitatea era ridicată la rang de cinste, ajungându-se până acolo încât soțul fericit plimba a doua zi prosopul înroșit, prin tot satul, în văzul asistenței care îl primea cu strigăte de apreciere. Desigur, pe marginea acestui subiect s-ar putea discuta mai pe larg, dar odată cu trecerea timpului omenirea a evoluat și odată cu ea și concepțiile în legătură cu această problemă. Bineînțeles că și în vremurile actuale mai există unele rețineri deoarece nici acum nu se renunță ușor la statutul de fecioară și uneori nu atât din considerente morale cât din teama de a nu contacta boli cu transmitere sexuală sau o sarcină care i-ar afecta viitorul. Renunțarea la virginitate presupune un anumit grad de maturitate, o conștientizare a riscurilor la care te expui și ar fi de preferat să începi viața sexuală cu un partener pe care îl iubești și care îți împărtășește sentimentele. În caz contrar, deziluziile ar putea să te afecteze destul de serios și nimic nu e mai umilitor în viața sentimentală decât ca „ofranda" ta să nu fie apreciată și răsplătită așa cum se cuvine.

Deși, cum am mai spus, acest subiect ar putea părea învechit, totuși are partea sa de importanță și atunci când la o tânără se îmbină puritatea fizică cu cea morală, partenerul ei se poate numi un om fericit."

FELICIA FILIMON

* * *

Câștigătoarea acestei ediții „Noi întrebăm, voi răspundeți!" este **dna Felicia Filimon** din Arad, str. Episcopiei nr. 4, ap. 6. Fericita câștigătoare este rugată a se prezenta la secretariatul ziarului „Adevărul", pentru a ridica premiul oferit de S. C. Speed Partner SRL, premiu constând într-un cântar de baie. Sponsorul concursului este S. C. Speed Partner SRL, unic distribuitor al produselor PURINA (UNGARIA) - concentrate, premixuri, furaje, ce se vând en gros și en detail la sediul firmei din Nădlac (str. Mărășești nr. 61) dar și hrană pentru câini și pisici EAGLE (SUA). Informații 094631008 sau la tel/fax 057/473665.

Întrebarea pentru ediția viitoare este: „Ce părere aveți despre tineretul zilelor noastre?"

S. G.

MISTER'S PREMIILE „FIȚI CU OCHII PE NOI!" - UN ȘOU CU ECOU

◆ Cabana Ghioroc, locul unde se va desfășura evenimentul

Duminică, 25 iulie a. c., la Cabana Ghioroc se va desfășura cel mai important moment din viața șoului „Fiți cu ochii pe noi". Vor fi acordate premiile „Fiți cu ochii pe noi". Este ultima întâlnire din această stagiune, după care echipa care realizează acest șou va lua vacanță. Momentul când vor fi premiați cei mai buni invitați ai noștri se va derula în cadrul natural oferit cu generozitate de Cabana Ghioroc. Spectacolul de adio se va desfășura în aer liber, ideea aparținând patronului de la Cabana Ghioroc, dl. Călin Mureșan. Premiile vor fi oferite de fabrica de țigarete V. TABAC și ziarul **„Adevărul".** Înmânarea premiilor se va face de către invitații noștri, pe care-i veți cunoaște în ziua evenimentului. După doi ani, în care joi de joi (și o perioadă în zilele de sâmbătă) șoul nostru a „plecat" în eter la aceeași oră, a venit vremea să-i premiem pe cei care au contribuit, în calitate de invitați, la emisiuni bune, transmise în direct sau înregistrate. De ceva vreme, pe panoul de afișaj electronic de la Podgoria, toți arădenii pot citi promoționalul emisiunii noastre. Asta datorită firmei „Șipoș-Forinvest", care ne-a sprijinit în realizarea clipului publicitar. Premiile „Fiți cu ochii pe noi" - un șou cu ecou!

Pentru ca invitații noștri să poată ajunge la ora întâlnirii, au sprijinit prezența la Arad a **Danielei Györfy, Ștefan Popa Popa's și Pro DJ** firmele **ROMTRANS Arad, BAT Arad, Cabana Ghioroc, V TABAC, RADM, ARBEMA, Armopan, Indagrara, Vitivinicola Barațca, Vinalcool, Piscicola, Speed Partner, Frigorifer, Edil Construcții, GPS Arad, Universum Trade, Regia Apă-Canal, Petrom și ziarul „Adevărul".** Printre invitați, la orele serii din ziua de 25 iulie a.c., îi veți recunoaște pe: **maestrul caricaturii Ștefan Popa Popa's, Daniela Györfy, Pro DJ, Helmuth Duckadam, Teodor Mara, Gheorghe Udrescu, Petre Gherman, Olivia Cotocea Cotuna, Aurel Ardelean, Casa de Modă Mister's** și alții.

Duminică seara, 25 iulie a.c., la **Cabana Ghioroc,** urmăriți cel mai popular șou din Arad: **Premiile „Fiți cu ochii pe noi" - un șou cu ecou.**

TENIS DE MASĂ

GETA COJOCARU - OLARU, SUB TRICOLOR

După cum v-am informat în ziarul nostru de marți, jucătoarea arădeană de tenis de masă Georgeta Cojocaru-Olaru a obținut calificarea la Campionatul Mondial organizat în luna august, la Eindhoven (Olanda). Pentru a primi dreptul de participare, Geta a trebuit să treacă de meciurile de baraj de la Craiova, susținute cu Cristina Untea (2-1), Mariana Stoian (2-0), Larisa Stancu (2-1) și Ana Gogoriță (2-0). Ea s-a alăturat, astfel, Otiliei Bădescu și Mihaelei Șteff, urmând să reprezinte România la întrecerea din Țara Lalelelor. Mai multe amănunte despre acest succes am aflat de la antrenorul care a ajutat-o pe Geta în pregătire, și anume Valentin Dobai, de la CSM Conar: „Drumul la Craiova a fost obositor. Am ajuns sâmbătă, destul de târziu, efectuând un antrenament de acomodare duminică, la prânz. A fost un antrenament folositor, fiindcă s-a jucat pe alt tip de mese. Rezultatul Getei a surprins multă lume, ea nefiind favorita concursului. De la competiție au lipsit Mihaela Encea, Antonela Manac și Natalia Voiculescu. Primele două au considerat că poziționarea lor în ierarhie - superioară Getei - le permite, din oficiu, să facă parte din lot. Antrenorul federal, Gheorghe Laurențiu, nu a acceptat acest lucru. Aș menționa că în vederea meciurilor de baraj, Gogoriță și Stoian s-au pregătit în Iordania. Sunt bucuros și mulțumit de rezultat."

În continuare, Geta Cojocaru-Olaru se va antrena centraiizat, în cadrul lotului național, la Craiova, plecarea spre Eindhoven urmând să aibă loc pe 1 august, din București. În altă ordine de idei, este foarte probabil ca jucătoarea să își prelungească, pe încă un an de zile, contractul cu echipa de club din străinătate, M.T.K. Orosháza.

ADRIAN HÂRȚĂU

Meciuri amicale

F. C. UTA - „UNIVERSITATEA" ARAD 5-0 (3-0)

Miercuri, ora 11. Stadion UTA, teren bun, timp călduros, spectatori 200. Au marcat: Baciu - min. 2, Almăjan - min. 6, penalty, Diaconescu - min. 9, 49 și 64.

UTA: Pap - Baciu, Găman, Botiș, Juncu - Diaconescu, Bogoșel, Almășan, Cuibăncan - Cl. Drăgan, A. Drăgan.

Au mai evoluat: Irimia, Huțan, Panin, Mariș, Zaha, Crăciunescu, Oprean, Mărginean, Georgiu, Șimon, Ciba.

„U" Arad: Rusu- Chirilă, Aldea, Crișan, Gera - Apetrei, Roșca, Ianc, Corinda - Dascălu, Blăniță. **Au mai evoluat:** Fador, Jurcă, Pavel, Mocanu, Diaconu, Leuceanu, Chetronie, Szilyer, Bejenaru.

Au arbitrat: Paul Zau, Sebastian Pantiș, Mircea Toderici - jr.

Cătălin Almășan a coordonat excelent acțiunile ofensive ale UTA-ei.

Foto: V. MUSCA

Ieri dimineață lotul UTA-ei a încheiat stagiul de pregătire de la Moneasa, revenind în Arad și disputând un nou meci de pregătire, în compania Divizionarei C, „U" Arad. Partida a demonstrat încă o dată forma bună a elevilor antrenați de Mister Rubinacci, care au încheiat repede conturile cu adversarii, aceștia din urmă fiind depășiți la toate capitolele. S-a remarcat din nou pofta de joc a mijlocașilor „Bătrânei Doamne", pasele din prima și învăluirile pe flancuri aducând numeroase oportunități de gol în careul advers. Baciu a deschis scorul, Almăjan l-a majorat din penalty, iar Diaconescu a realizat o „tripletă" de mare efect. În rest șomaj total pentru portarii UTA-ei și scheme reușite în careul „Universității".

Sâmbătă, de la ora 11,00, UTA va întâlni „Poli" Timișoara în ultimul meci amical înaintea începerii campionatului.

DACIAN TODUȚA

Automodelism: TREI TITLURI ȘI DOUĂ RECORDURI NAȚIONALE

La sfârșitul săptămânii trecute a avut loc, la Amara, o nouă etapă contând pentru „naționalele" de automodelism. Arădenii Fănel și Cristian Faur (CSM Conar) au stabilit, cu acest prilej, unul respectiv două titluri naționale, în disputa seniorilor, respectiv a juniorilor. De asemenea, Cristian Faur a realizat și două recorduri naționale, în timp ce Florin Moise s-a clasat pe locul 3. Rezultatele au fost înregistrate la clasa automodele electrice 1/12. Săptămâna viitoare - vineri, sâmbătă și duminică - va fi organizată în orașul nostru etapa finală de campionat, care se va bucura de o participare internațională, fiind invitate grupări din Polonia, Ungaria și Cehia. Manifestarea se va desfășura pe terenul Liceului „Moise Nicoară", la clasa 1/10 off road. Sperăm că sponsorii vor da dovadă de receptivitate și nu vor trece cu vederea un asemenea eveniment, știut fiind faptul că automodelismul este un sport costisitor.

A. HÂRȚĂU

GLORIA ARAD - F. C. ARAD TELECOM 3-4 (1-1)

Un alt meci amical, disputat ieri, a opus formațiile Gloria Arad și F.C. Arad Telecom, pe terenul primei echipe.

Prima repriză a fost, în general, echilibrată, cu o ușoară dominare a „telefoniștilor", care au și deschis scorul, în min. 17. Atunci, Oprescu a dejucat pasul la ofsaid al apărării adverse, a scăpat singur și, de la 8 m, la învins pe Tirsin: 0-1.

După doar zece minute, Vlad a reușit un lob de zile mari, din apropierea fanionului de la colțul terenului, la colțul lung, fără speranțe pentru Sabău: 1-1.

În repriza secundă, când căldura s-a accentuat, jocul a devenit haotic, greșelile fiind foarte multe, cu precădere în tabăra „telefonistă". Așa că, în min. 63, Roman a adus gazdele în avantaj, cu un șut sec din apropiere, profitând de gafa în lanț a apărătorilor adverși: 2-1.

Filalul partidei a aparținut, însă, Telecomului. În min. 72, 73 și 88, Volocaru, Oprescu și, din nou, Volocaru au întors rezultatul: 2-4. În ultimul minut de joc, din penalty, Oros a redus din handicap: 3-4, scor final.

GLORIA: Tirsin - I. Petcuț, Crașovschi, Oros, Negrea - Sârb, Iftimie, Flore, Vlad - Vidican, Pop. **Au mai jucat:** Malec, Bârlă, Coroban, Fâșie, Maier, Roman, Bota, Jurjița, Brad. **Antrenor:** Gigi Cameniță.

TELECOM: Sabău - Pupăză, Varga, Barna, Grad, Ujvari - Mureșan, Sabou, Oprescu - Rus, Volocaru. **Au mai jucat:** Bota - Szel, Bugariu, I. Arman, Berar, Riviș, Szelelky, Toma. **Antrenor:** Mihai Târlea.

Următorul joc al echipei F.C. Arad Telecom are loc sâmbătă, la ora 11,00, la Caransebeș, cu Caromet, meci oficial pentru „Cupa României".

LEO SFÂRA

Motociclism

Zilele trecute, la București, pe Aeroportul „Băneasa", a avut loc etapa a II-a a Campionatului Național de motociclism viteză. Aradul a fost reprezentat de echipele Pegas și Yamaha Racing Team Astra.

La ataș, Teodor Rada și Dan Faur (Pegas) au terminat pe locul III, iar Andreea Marcu (Yamaha Astra) a ocupat locul II la 50 cm^3 și locul III, la 125 cm^3.

La juniori trei, Robert Mureșan, la clasa 50 cm^3, a ocupat locul II.

Următoarea etapă, a III-a a C.N. de motociclism viteză, va avea loc pe Aeroportul Internațional Arad, în perioada 31 iulie - 1 august.

Antrenamentele se vor desfășura sâmbătă, cu începere de la ora 16,30, iar concursul propriu-zis se va desfășura duminica, de la ora 9,00.

LEO SFÂRA

PROGRAMUL TURULUI DIVIZIEI C, SERIA A IV-A

Etapa I (duminică, 1 august)
Cuprom Abrud - West Petrom Arad
Telecom Arad - C.F.R. Timișoara
Minerul Uricani - Metalurgistul Cugir
Parângul Lonea - Aurul Brad
Telecom Timișoara - Gloria Reșița
Universitatea Arad - Inter Arad
Minaur Zlatna - Minerul Certej
Caromet Caransebeș - Vega Deva
Minerul Lupeni - Electrica Timișoara

Etapa a II-a (duminică, 8 august)
West Petrom Arad - Telecom Arad
C.F.R. Timișoara - Minerul Uricani
Metalurgistul Cugir - Parângul Lonea
Aurul Brad - Univ. Arad
Gloria Reșița - Minaur Zlatna
Inter Arad - Telecom Timișoara
Minerul Certej - Caromet
Vega Deva - Minerul Lupeni
Electrica - Cuprom Abrud

Etapa a III-a (duminică, 15 august)
Cuprom Abrud - Vega Deva
Telecom Arad - Electrica
Minerul Uricani - West Petrom
Telecom Timișoara - Aurul Brad
Univ. Arad - Parângul Lonea
Minaur Zlatna - Inter Arad
Caromet - Gloria Reșița
Minerul Lupeni - Minerul Certej
C.F.R. Timișoara - Metalurgistul

Etapa a IV-a (duminică, 22 august)
Parângul Lonea- Telecom Timișoara
West Petrom - C.F.R. Timișoara
Metalurgistul - Univ. Arad
Aurul Brad- Minaur Zlatna
Gloria Reșița- Minerul Lupeni
Inter Arad- Caromet
Minerul Certej - Cuprom Abrud
Vega Deva - Telecom Arad
Electrica - Minerul Uricani

Etapa a V-a (duminică, 29 august)
Cuprom Abrud - Gloria Reșița
Telecom Arad - Minerul Certej
Minerul Uricani - Vega Deva
Telecom Timișoara - Univ. Arad
Minaur Zlatna - Parângul Lonea
Caromet - Aurul Brad
Minerul Lupeni - Inter Arad
West Petrom - Metalurgistul
C.F.R. Timișoara - Electrica

Etapa a VI-a (duminică, 5 septembrie)
Parângul Lonea - Caromet
Univ. Arad - Minaur Zlatna
Metalurgistul - Telecom Timișoara
Aurul Brad - Minerul Lupeni
Gloria Reșița - Telecom Arad
Inter Arad - Cuprom Abrud
Minerul Certej - Minerul Uricani
Vega Deva - C.F.R. Timișoara
Electrica - West Petrom

Etapa a VII-a (duminică, 12 septembrie)
Cuprom Abrud - Aurul Brad
Telecom Arad - Inter Arad
Minerul Uricani - Gloria Reșița
Minaur Zlatna - Telecom Arad
Caromet - Univ. Arad
Minerul Lupeni - Parângul Lonea
West Petrom - Vega Deva
C.F.R. Timișoara - Minerul Certej
Electrica - Metalurgistul Cugir

Etapa a VIII-a (duminică, 19 septembrie)
Parângul Lonea - Cuprom Abrud
Telecom Timișoara - Caromet
Univ. Arad - Minerul Lupeni
Metalurgistul - Minaur Zlatna
Aurul Brad - Telecom Arad
Gloria Reșița - C.F.R. Timișoara
Inter Arad - Minerul Uricani
Minerul Certej - West Petrom
Vega Deva - Electrica

Etapa a IX-a (duminică, 26 septembrie)
Cuprom Abrud - Univ. Arad
Telecom Arad - Parângul Lonea
Minerul Uricani - Aurul Brad
Caromet - Minaur Zlatna
Minerul Lupeni - Telecom Timișoara
West Petrom - Gloria Reșița
C.F.R. Timișoara - Inter Arad
Vega Deva - Metalurgistul
Electrica - Minerul Certej

Etapa a X-a (duminică, 3 octombrie)
Parângul Lonea - Minerul Uricani
Telecom Timișoara - Cuprom Abrud
Univ. Arad - Telecom Arad
Minaur Zlatna - Minerul Lupeni
Metalurgistul Cugir - Caromet
Aurul Brad - C.F.R. Timișoara
Gloria Reșița - Electrica
Inter Arad - West Petrom
Minerul Certej - Vega Deva

Etapa a XI-a (duminică, 10 octombrie)
Cuprom Abrud - Minaur Zlatna
Telecom Arad - Telecom Timișoara
Minerul Uricani - Univ. Arad
Minerul Lupeni - Caromet
West Petrom - Aurul Brad
C.F.R. Timișoara - Parângul Lonea
Minerul Certej - Metalurgistul
Vega Deva - Gloria Reșița
Electrica - Inter Arad

Etapa a XII-a (duminică, 17 octombrie)
Parângul Lonea - West Petrom
Telecom Timișoara - Minerul Uricani
Univ. Arad - C.F.R. Timișoara
Minaur Zlatna - Telecom Arad
Caromet - Cuprom Abrud
Metalurgistul - Minerul Lupeni
Aurul Brad - Electrica
Gloria Reșița - Minerul Certej
Inter Arad- Vega Deva

Etapa a XIII-a (duminică, 24 octombrie)
Cuprom Abrud - Minerul Lupeni
Telecom Arad - Caromet
Minerul Uricani - Minaur Zlatna
West Petrom - Univ. Arad
C.F.R. Timișoara - Telecom Timișoara
Gloria Reșița - Metalurgistul
Minerul Certej - Inter Arad
Vega Deva - Aurul Brad
Electrica - Parângul Lonea

Etapa a XIV-a (miercuri, 27 octombrie)
Cuprom Abrud- Metalurgistul
Parângul Lonea - Vega Deva
Telecom Timișoara - West Petrom
Univ. Arad - Electrica
Minaur Zlatna - C.F.R. Timișoara
Caromet - Minerul Uricani
Minerul Lupeni - Telecom Arad
Aurul Brad - Minerul Certej
Inter Arad - Gloria Reșița

Etapa a XV-a (duminică, 31 octombrie)
Telecom Arad - Cuprom Abrud
Minerul Uricani - Minerul Lupeni
West Petrom - Minaur Zlatna
C.F.R. Timișoara - Caromet
Metalurgistul - Inter Arad
Gloria Reșița - Aurul Brad
Minerul Certej - Parângul Lonea
Vega Deva - Univ. Arad
Electrica - Telecom Timișoara

Etapa a XVI-a (duminică, 7 noiembrie)
Cuprom Abrud - Minerul Uricani
Telecom Arad - Metalurgistul
Parângul Lonea - Gloria Reșița
Telecom Timișoara - Vega Deva
Univ. Arad - Minerul Certej
Minaur Zlatna - Electrica
Caromet - West Petrom
Minerul Lupeni - C.F.R. Timișoara
Aurul Brad - Inter Arad

Etapa a XVII-a (duminică, 14 noiembrie)
Minerul Uricani - Telecom Arad
West Petrom - Minerul Lupeni
C.F.R. Timișoara - Cuprom Abrud
Metalurgistul - Aurul Brad
Gloria Reșița - Univ. Arad
Inter Arad - Parângul Lonea
Minerul Certej - Telecom Timișoara
Vega Deva - Minaur Zlatna
Electrica - Caromet

SCRISOARE DESCHISĂ

Domnului senator Varujan Vosganian - copreședinte U.F.D.

Domnule președinte,

La două luni după ce am coborât din autobuzul care se numește UFD, constat că persoana mea încă mai captează atenția și, în discreta vizită de la Arad, mi-ați rezervat, în interviurile acordate presei, aceeași importanță pe care o aveam și pe vremea când eram „pe bune".

Trebuie să remarc însă, cu tristețe, că nu vă dezmințiți lipsa de caracter și vă plasați într-o rezonanță mentală perfectă, pe același nivel cu trepădușii politici cu care v-ați înconjurat, a căror rezultantă valorică vă dă, de fapt, propria valoare. Într-o analiză lucidă, de care însă, sunt convins că nu sunteți în stare, ați putea găsi astfel răspunsul pentru neimplicarea oamenilor de calitate în politică. Explicația vă stă la îndemână și nu v-ar trebui decât să vă uitați în oglindă. Ați știut atunci de ce Andrei Marga, Cerveni, Cataramă sau Corâci sau Paleologu v-au refuzat anturajul. Nivelul dumneavoastră se grefează perfect pe zona studenților chiulangii și a căpitanilor reformați de armată, agramați și cu școala de CI absolvită. Este o plajă politică pe care o agreați pentru că vă protejează de contracandidați.

Dacă se întâmplă ca Octavian Paller să vă acorde atenția domniei sale, evenimentul vă dă frisoane, iar colegul de grădiniță, ajuns secretar general al partidului pentru merite deosebite avute în activitatea cu obiectul în praf, imortalizează momentul pe o producție de videocasete pirat, pe care le distribuie în teritoriu, spre luare aminte.

Așa că e mai confortabil, domnule senator, **să amăgiți oamenii că veniți să salvați țara de la dezastru**. Dar să nu vă grăbiți, domnule președinte, că s-ar putea să vă prindă radarul și vă epuizați înainte de a ajunge la destinație. De fapt, împreună cu Paul Mitroi am remarcat „graba" cu care vreți să rezolvați treburile țării. Ce partid e ăla care pretinde că se suprapune peste opțiunile a 30% din electorat, dar a cărui lider spune: „Fraților, mai stați puțin până în 2004 sau chiar 2005, aveți răbdare și nu crăpați că venim noi, UFD-iștii, și trântim noi un capitalism de vor veni americanii să ia notițe. Da mai stați puțin că trebuie să mai facem 8 Congrese, ca să avem și noi 13 în total"?

Cred că **sunteți singurul partid din istoria lumii care a organizat 5 congrese în doi ani.** Cu ce rezultate? Ce eficiență a avut Congresul din martie care a costat un miliard, în care PAR-ul a intrat cu 2,5% și UFD-ul a ieșit cu nimic? Cine răspunde pentru acest eșec? Într-un partid serios cădeau capete. În UFD au fost îndepărtați incomozii și ați instaurat o dictatură personală susținută slugarnic de colegul de la grădinița din Focșani.

Un partid se conduce după STATUT, așa cum o țară se conduce după LEGE. Dar dictatura nu e compatibilă cu statutul. Ați inclus membrii supleanți ai CN în Comitetul Director.

Congresul NU a votat așa ceva și ne-ați trimis în filiale un statut modificat.

Ați inclus în Comitetul Director persoane controversate despre care e mai bine să nu discutăm aici și cărora partidul le asigură avantaje și venituri. Ați îndepărtat personalitățile și competențele din staff-ul partidului. Agreați doar lingușitorii. Sunteți prost organizator, neparolist și nepunctual. Dar cel mai grav este că manifestați un dispreț suveran față de semeni, „calitate" incompatibilă cu unul care pretinde că se dedică binelui public. **V-ați amăgit în repetate rânduri colegii de partid și, în mod cert, așa veți face și cu electoratul** care vă va acorda încrederea.

Acestea sunt adevăratele cauze pentru care Alexandru Savici, Paul Mitroi și ceilalți au demisionat din partidul condus de Varujan Vosganian iar a susține altceva este minciună. **Refuzăm să girăm cu bonitatea noastră impostura politică** în care ne-ai plasat. Minciuna are picioare scurte și tot mă strădui să înțeleg **cum poate promova renașterea morală unul care minte cu nerușinare.** Poate reușești să-mi explici tu, Varujan!

La aceasta se mai adaugă suspiciunea că UFD-ul nu este decât o construcție comandată de un anumit grup financiar care dictează gama în care se interpretează partitura. Astfel încât, se pare că marele Vosganian nu este decât o marionetă, a cărui braț în care ține bagheta de dirijor este legat cu fire invizibile de păpușarul din spatele scenei, care face scenariul. A se citi: care bagă banii în partid.

Este evident că nesimțirea crește direct proporțional cu numărul anilor ocupați într-o funcție parlamentară. Altfel nu se pot justifica apelativele de „balast" și „impurități" pe care l-ai acordat persoanelor care m-au însoțit, părăsind UFD-ul. Oare inginerii, doctorii, consilierii, intelectualii cu dublă licență și specializări în străinătate care mi-au stat alături, chiar să însemne balast pentru partid? Sau o fi și aceasta o mostră a disprețului față de semeni și a complexelor de superioritate pe care le manifești în momentele când nu pozezi narcisist în politicianul erudit?

De fapt nu faci decât să confirmi că zona chelnerilor autonumiți președinți de partid, a căpitanilor de contrainformații rebutați de armată și a geambașilor de haine vechi este terenul confortabil în care reușești să îți clădești impostura. Sunt personaje croite pe tiparul tău, te lingușesc umil când ești prin preajmă și te vor huli în absență.

Domnule Vosganian, n-ai reținut un proverb armenesc pe care ți l-am spus prin toamna lui 1998: mâța care stă la pândă prețuiește mai mult decât leul care dormitează. Din păcate, din 21 iunie 1998, leul tău cruciat sforăie. Știi de ce? Pentru că e sătul. La aranjamentele și salariile pe care vi le-ați tras acolo la București e agreabil să te menții în zona de confort pe care v-ați creat-o. Mai scoți un manifest, mai trântești un congres, mai mimezi un proiect și uite, mai trece o legislatură. Fraierii înghit slogane, că doar ei vor renaștere morală, schimbarea atitudinii statului față de cetățean, debirocratizare și atâtea altele, pe care, atât de elocvent ni le prezinți. Nenorocirea e că, sub stindardul crucii sub care sforăie leul tău, nu vei promova nici o schimbare, deoarece mai întâi ar

NU E DREPT, TOTUȘI!

Doi cititori ai ziarului - primul, Teodor Bulz, tehnician la Astra-Vagoane și al doilea, Vasile Țocu, pensionar - ne roagă de mai multă vreme să publicăm - așa cum, zic ei, au făcut-o alte ziare - noua **Lege a caselor naționalizate,** dacă nu în totalitate, măcar în rezumat, precum și „ultimele noutăți legate de adoptarea ei de către Guvern".

Într-adevăr, mai acum o lună de zile, câteva ziare centrale au publicat proiectul ordonanței de urgență privitor la modificarea Legii 112/1995, Legea caselor naționalizate, proiect care însă nu a mai fost adoptat de către Guvern, premierul Radu Vasile renunțând în ultimul moment, spre surprinderea multora, inclusiv a conducerii PNȚCD - la acest gând, el hotărând ca modificarea Legii 112 să fie supusă dezbaterii Parlamentului, care dezbatere - după cum se bârfește - se va organiza în primele zile ale lunii septembrie sau într-o sesiune parlamentară specială.

Cam așa stau lucrurile în privința „viitoarei Legi a caselor naționalizate". Adică, destul de încurcat, drept pentru care ziarul nostru nu și-a luat răspunderea publicării unui text care nu se știe exact ce formă va avea în final. Nu-i vorbă că PNȚCD a amenințat că dacă dezbaterea din toamnă se va prelungi ori cerințele sale nu vor fi acceptate, el va impune Guvernului asumarea răspunderii pe proiectul de ordonanță de urgență amintit.

Un proiect care modifică fundamental întreaga Lege 112, practic toate articolele Legii caselor naționalizate fiind date peste cap, mai puțin ultimul - cel cu nr. 55, care sună cam așa: „La data intrării în vigoare a prezentei legi se abrogă orice alte dispoziții contrare"... Spre a fi însă drepți până la capăt trebuie, totuși, să arătăm că **propusa ordonanță nu aduce atingere celor care și-au cumpărat, în baza Legii 112/1995, locuințele în care stau.**

Poșta redacției

Noutatea noutăților - ca să zicem așa - **este faptul că ordonanța își propune să rezolve nu numai chestiunea locuințelor naționalizate, ci a tuturor bunurilor naționalizate - de la întreprinderi industriale și până la mici ateliere sau hoteluri, rezolvarea constând, în principal, în restituirea bunului, iar acolo unde nu se poate, în despăgubiri în bani sau în acțiuni la felurite societăți comerciale.** Lesne de închipuit la ce situații complicate se va ajunge în cazul înapoierii bunului sau la despăgubiri în bani, ținând seama că majoritatea întreprinderilor private de acum 50 de ani cu greu mai pot fi recunoscute în societățile comerciale de astăzi, ca să nu mai pomenim și faptul că multe sunt privatizate conform unor legi votate chiar de actuala Putere.

Interesantă este și măsura ca noii proprietari să fie scutiți de impozitul pe clădiri și pe teren timp de 10 ani de zile...

În altă ordine de idei, **despăgubirile** pentru cei care nu-și vor putea recupera locuințele și deci vor primi bani **încep de la 200 de milioane de lei și ajung până la sute de miliarde (!) de lei.**

Mai exact, dacă despăgubirea este de până la 200 de milioane de lei ea va fi acordată în termen de 2 ani, în două rate egale. În schimb, dacă ea depășește această sumă, cel în cauză va putea opta fie pentru primirea întregii sume dar într-un interval de 20 de ani, sumă care poate merge până la 100 (!) de miliarde de lei, fie pentru așa zisa despăgubire redusă și plafonată, despăgubire ce va fi acordată într-o perioadă de 7 ani. De fapt, de 5 ani, deoarece primii 2 ani sunt socotiți ani de grație pentru stat.

După unele calcule ale Opoziției, totalul despăgubirilor se va ridica la fantastica sumă de 40 de miliarde de dolari, în vreme ce PNȚCD-ul vorbește „doar" de vreo 10-12 miliarde. De dolari, evident. Firește, nimeni nu contestă necesitatea readucerii prețului locuințelor la valoarea lor actuală. Așa este normal și așa este omenesc. **Chestiunea fundamentală care se pune însă este de unde va putea lua România atâta bănet - chiar 10-12 miliarde de dolari, în varianta PNȚCD - când bugetul României pe 1999 este în jur de doar 6 miliarde de dolari?! Soluțiile nu sunt decât trei: prima - din împrumuturi externe și a doua, din reajustarea bugetului. Adică, reducând - dar ce se mai poate reduce? - de la sănătate, de la învățământ, de la asigurările sociale și de la armată. Iar a treia cale este cea a măririi impozitelor și taxelor.**

Probabil că Guvernul Vasile și actuala Putere vor adopta măsurile amintite, ei aruncând însă povara plății acestor măsuri pe umerii viitoarelor guvernări. Și, în ultimă instanță, pe umerii noștri, a celor care va trebui să facă față unor noi valuri de impozite și taxe.

Ceea ce, orice s-ar zice, nu e drept!

MIRCEA DORGOȘAN

EMOL WIENERBERGER
SISTEME DE ZIDARIE - POROTHERM

cărămida de bază a casei tale
TEL: 057 - 280179 / 280233
(659298)

BIROTICA
Leximis Splaiul Gen. Gh. Magheru Bl. 329B (Micalaca)
Tel./Fax: 057/270111; 270100, Arad
Distribuitor autorizat de CALITATE
• SEIFURI
• APARATE DE NUMĂRAT BANI
• DETECTOARE DE BANCNOTE FALSE

SIGURANȚĂ

S.C. CEREALCOM S.A. Arad achiziționează de la producătorii agricoli, prin silozurile sale din Arad, Pecica, Sântana și Vinga următoarele produse:
- porumb - preț 1500 lei/kg fizic
- grâu - preț 1200 lei/kg STAS
- orz - preț 850 lei/kg STAS
Pentru toate produsele se asigură plata imediat.
(5224105)

CALCULATOR 427$
AMD K6 II 350 MHz
HDD 4,3 Gb, FDD 1,44 Mb
RAM 32 Mb, VIDEO 4Mb
TASTATURA, MOUSE
MONITOR 14" DIGITAL COLOR

IMPRIMANTA 119$
HP DESKJET 610C
PREȚURILE NU INCLUD T.V.A.
SC Job Club SRL
2900 Arad
Str. Episcopici Nr. 24
Tel./Fax 057-284040
E-Mail job-club@inext.ro

ECO E CU UN PAS ÎNAINTE

O ofertă foarte avantajoasă de leasing pentru toată gama de automobile OPEL!
Dobânda este de 1% pe lună aplicabilă la sold!
De acum, la Eco Motors perioada de leasing pentru automobilele Opel este de 2 ani! Oferta de finanțare e mai avantajoasă ca oricând: avansul este de 30% din valoarea contractuală, iar asigurarea Full CASCO este de 5%.
În plus, se asigură service specializat și piese de schimb, iar dacă perioada de service depășește 72 de ore se oferă un autoturism la schimb!
Eco Motors. Noi știm cât de utile vă sunt mașinile pe care vi le oferim.
OPEL
Eco Motors Company SRL
Arad, Calea Aurel Vlaicu, Bl. 9. Tel. 057/289331, Fax. 057/289332
Timișoara, str. Popa Șapcă nr. 2, Tel/Fax: 056/190603
(659298)

PRETURILE MICI SI CALITATEA PRODUSELOR OFERITE SUNT REZULTATELE UNEI FIRME CARE ISI RESPECTA CLIENTII.

CompuTrade iii Ltd.

Arad, P-ta Veche nr.19, Tel/Fax: (57)211266, 211276, 211286

Timisoara, B-dul M. Eminescu 5, Tel/Fax: (56)190523, 192215, 201155
Calea Buziasului nr.11 A, Tel/Fax: (56) 222098, 222099, 222173, 222101
Bucuresti, Str. A. Vlaicu 124, Tel: (1) 2118892, 2119080, Fax: 2119937
Cluj, Str. Govora nr.17A, Tel: (64)171775, 426123, 167771
Lugoj, Str. 20 Decembrie 1989 nr.15 (Cetatea Veche), Tel: (56)314405
Resita, Str. Retezat nr.25, Tel/Fax: (55)212663
Iasi, B-dul Poitier nr.16, Tel/Fax: (32)123332, 225426
Tg. Mures, B-dul 1 Decembrie 1918 nr.11 Tel/Fax: (65)161096, 166051

PC 6x86 200 MHz

MB VIA TX PRO II sound onboard
CPU IDT 200 MHz
16 MB EDO RAM
VGA card DataExpert 1M
Monitor color 14" SVGA
HDD 3.2 GB Seagate UDMA
FDD 3.5"
Minitower case 200W
Hurricane keyboard
Mouse+pad

Pret: 385 USD

PC K6-II-300 3D

MB ALI 1542, AGP, 1 M cache, bus 100, sound onboard
CPU AMD K6-II-300 3D
32 MB SDRAM PC-100
VGA card S3 TRIO 3D 4M AGP
Monitor color 14" SVGA
HDD 3.2 GB Quantum EX UDMA
FDD 3.5"
Minitower case 200W
Hurricane keyboard
Mouse+pad

Pret: 428 USD

PC Pentium II 333A Celeron

MB i440 BX AGP, bus 100, AT size
CPU Intel P II 333A Celeron (128Kcache)
32 MB SDRAM PC-100
VGA card S3 Trio 3D AGP, 4M
Monitor color 14" SVGA
HDD 4.3 GB Quantum FB CR UDMA
FDD 3.5"
Minitower case 200W
Hurricane keyboard
Mouse+pad

Pret: 453 USD

PC K6-II-350 3D

MB ALI 1542, AGP, 1 M cache, bus 100, sound onboard
CPU AMD K-II-350 3D
64 MB SDRAM PC-100
VGA card Intel 740 8M AGP
Monitor color 15" SVGA
HDD 6.4 GB Quantum CR UDMA
FDD 3.5"
Minitower case 200W
Hurricane keyboard
Mouse+pad

Pret: 510 USD

Multimedia

CD-ROM 36x TOSHIBA
Sound card Yamaha PCI 3D
Boxe 120 W PMPO

Pret: 71 USD

Preturile nu includ TVA.
Garantia pentru sisteme este 24 luni, pentru imprimante si componente 12 luni.

S.C. SAGA PRODIMPEX S.R.L.

Distribuitor al produselor KÖBER ROLAC

În judetul ARAD

KÖBER ROLAC

ISO 9001

Vă oferă EN-GROS de la depozitul situat în ARAD str. Moților nr. 1/a:

- vopsele, emailuri, grunduri, lacuri nitro - celulozice, Durolac (lac parchet), diluanți

- sisteme industriale de protecție poliuretanice, clor-cauciuc epoxidice, alchido-melaminice.

VOPSELE LAVABILE ŞI SEMILAVABILE

- **grund de îmbibare pentru zidărie**
- **semilavabile pt. Interior: SINMAT ŞI INTERMAT**
- **Lavabile pt. Interior:ROLSTAR**
- **Lavabile pt. Interior-exterior:AQUALUX**
- **Lavabile pt. Fațade colorate:DECORAL**
- **Lavabile pt. Fațade albe:ACRILUX**

NOU: La comenzi ferme de minim 2(două) tone se pot livra produsele nuanțate la culoarea dorită.

Contactați-ne la tel: 057-283876 sau la tel/fax: 057-283892

KOBER - VOPSEAUA PREFERATĂ! O DATĂ APLICATĂ, DE MII DE ORI SPĂLATĂ!

(659298)

SOCIETATEA COMERCIALĂ S.A.

AUTOTRANSPORT ARAD

Telefon 950

Vă oferă autoturisme din gama **DAEWOO** :
ESPERO, NUBIRA, LEGANZA, MATIZ, MUSOO, KORANDO, CIELO, DAMAS, LUBLIN, AVIA

Discounturi Atractive

Dealer **ARO** şi **DACIA**

✓**DACIA NOVA** la preț de producător

- Autoturismele din gama DAEWOO se pot cumpăra cash,în rate şi leasing
- Se asigură service în perioada de garanție şi post garanție
- Dispunem de service modern de specialitate şi personal cu înaltă calificare

PIESE DE SCHIMB SI ACCESORII PRIN MAGAZINUL DIN INCINTĂ

ARAD Str. Stefan cel Mare nr.2 - 4
Tel: 057 / 287838; 950, Fax: 057/ 287366, Tel. ITP: 278811

ECOS IMPEX

DISTRIBUITOR UNIC AL PRODUSELOR PENTRU ACOPERIŞ COVERDACH

DESCRIERE: sistem pentru acoperişuri din tablă de oțel aluzincată O 0,5 mm profilată şi modulată, cu strat perlat sau granulat, din ardezie coloratã.

GARANȚIE: în condiții corecte, 30 de ani.

DURABILITATE: circa 100 de ani.

DIMENSIUNI: Element ALFA 1185 mm X 450 mm

Element DELTA 1200 mm X 450 mm

Acoperire 2,26 elemente / mp

GREUTATE: 3 kg / buc.; cca. 6 kg / mp

Arad, Calea A. Vlaicu nr. 257 (lângă Pcco Vlaicu)
Tel./fax: 057/289740

DEPOZITUL CONSTRUCTION HOUSE

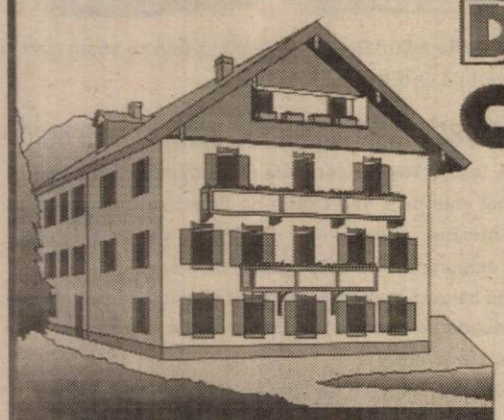

PROGRAM:
LUNI-VINERI 8.00-17.00
SÂMBĂTĂ: 8.00-12.00

Arad, str. Pădurii nr. 49, tel.:254457

VINDE DIN STOC LA PREȚURI DE DEPOZIT!

❑UŞI METALICE (UŞI BLINDATE) ❑Tablă zincată ❑Oțel beton ❑P.C. ❑Placaj ❑PFL ❑PAL ❑BINALE (uşi, ferestre - peste 20 modele) ❑Podele şi lambriuri din brad ❑Parchet - fag ❑CAHLE TERACOTĂ (mecanice şi manuale) ❑Cărămidă şamotă ❑ȚIGLĂ - Târnăveni ❑Plăci azbociment ❑Bitum ❑Carton asfaltat ❑Carbid ❑Electrozi

Ofertă specială:
- **MARMORĂ import**
- **RIGIPS import**
- **VATĂ MINERALĂ import**

VIZITÂND DEPOZITUL NOSTRU VĂ PUTEȚI CONSTRUI O CASĂ LA UN PREȚ ACCESIBIL

(570457)

Către
REDACȚIA ZIARULUI „ADEVĂRUL" ARAD

Direcția Generală a Finanțelor Publice și Controlului Financiar de Stat a județului Arad, organizează licitație publică pentru vânzare în condițiile Ord. Guv. nr. 128/1998 a următoarelor categorii de bunuri devenite proprietate de stat:

- autoturisme diferite tipuri și mărci;
- autocamion Fiat Iveco;

Licitația se va organiza la sediul SC TRANS AR SA Arad, str. E. Murgu nr. 82-83 în ziua de 29 iulie 1999, începând cu orele 10,00.

Taxa de înscriere la licitație este de 10% din prețul de pornire a licitației;

Autovehiculele enumerate mai sus se pot vizita zilnic între orele 11-15 la sediul SC TRANS AR SA Arad.

Lista bunurilor ce se vor vinde la licitație se poate consulta cu două zile înainte de data ținerii licitației la sediul D.G.F.P.C.F.S. Arad, B-dul Revoluției nr. 79, Biroul valorificări.

Relații suplimentare la telefon 280733 int. 184.

Șef birou VBS
CRISTE PASC
(659455)

S.C. SEVERINA S.A. INEU

oferă spre vânzare:
- piatră spartă
- piatră brută
- borduri cu goluri
- 2 punți „TIR" Germania de 40 to
- un buldozer S 1500 - reparație capitală
- un banzic pentru croitorie industrial
- un rezervor inox alimentar - 40.000 litri
- bazine 1500 litri - 2 buc.
- Saviemuri de 7 tone - 2 buc.
- basculante de 5,5 tone - 2 buc.
- tractor U 650
- un plug cu 3 trupite
- mașini de tricotat R 11 noi - 2 buc.
- mori pentru măcinat cereale - 2 buc.

execută:
- confecții metalice de orice tip
- reparații auto
- vopsiri auto

Relații suplimentare la telefon: 057/512073 sau 057/511639
(Ag. Ineu)

S.C. ANGAJEAZĂ:
- Agenți comerciali

pentru distribuție produse alimentare
condiții: - garanție imobiliară
- permis de conducere cat. B min. 1 an
- stagiul militar satisfăcut

Informații suplimentare la tel. 092 66 35 09

TONDACH
JAMINA CSORNA
GRUPPE GLEINSTATTEN ÖSTERREICH

BÉKÉSCSABA - UNGARIA

Producător de cea mai înaltă tehnologie de

• ȚIGLE CERAMICE GLAZURATE ȘI NEGLAZURATE

- vinde din stoc și preia comenzi

• Țigle HOLLAND • Țigle CSABAI • Țigle TANGÓ • Țigle CSÁRDAS • Țigle KERINGÖ • Țigle portugheze • Țigle solzi;
• CĂRĂMIDĂ STICLĂ • CĂRĂMIDĂ EFICIENTĂ K38, K30, K10
numai prin

EST TRANS CONSTRUCT

Măsura economiei tale!

Arad, Calea Radnei Nr. 262 (Micălaca)
(0658886)

CONVOCATOR

SOCIETATEA COMERCIALĂ AGROINDUSTRIALĂ „ZOOLACT" S.A.

cu sediul în comuna SEMLAC nr. 526, convoacă pe data de 10 august 1999, ora 10, Adunare Generală Extraordinară a Acționarilor, cu respectarea prevederilor legale privind convocarea la sediul societății, cu următoarea ordine de zi:

1. Aprobarea de principiu a modificării Actului constitutiv/Statutului referitor la administrarea societății, după cum urmează:

„Societatea este administrată de către persoane fizice sau juridice, române sau străine, în baza unui contract de administrare.

Principalele atribuții ale administratorului sunt cele prevăzute în contractul de administrare.

Prevederile contractului se completează cu dispozițiile Legii nr. 31/1990, republicată, precum și cu prevederile Codului comercial și ale Codului Civil, aplicabile".

2. Începerea procedurii de selecție a administratorilor, respectiv:
- Constituirea comisiei de selecție a administratorilor
- Aprobareă remunerării lunare a membrilor comisiei de selecție
3. Diverse

Dacă nu se întrunește cvorumul legal la prima ședință, adunarea se va ține a doua zi, la aceeași oră și în același loc.

DIRECTOR GENERAL,
Ing. ANDREICA CRISTIAN
(5224106)

ANIVERSĂRI

„Și nu se poate soare fără tine
Și nu se poate iarbă fără NOI...
În răul lumii, pentru noi e bine
Doar de pășim prin iarbă AMÂNDOI".

Cu dragoste, soției mele
LUCIA TODOCA
„LA MULȚI ANI"!

VÂNZĂRI APARTAMENTE O CAMERĂ

Vând garsonieră confort I, cameră, bucătărie, baie cu vană, balcon, etaj I, Confecții; preț 8.800 DM negociabil. Telefon 272957. (18909)

Vând garsonieră, central, str. Lucian Blaga nr. 13. Telefon 094.198.698. (18800)

Vând apartament 1 cameră, cu balcon, parchet, faianță. Telefon 253326. (18081)

Vând garsonieră, confort III, zona Fortuna, preț rezonabil. Telefon 240348. (18050)

Vând urgent garsonieră, confort I, zona Miorița. Informații telefon 268030. (19124)

Vând garsonieră Grădiște, etaj III, confortabilă. Telefon 237065, după masa. (19197)

Vând urgent, apartament 1 cameră, str. Meținu nr. 1. Telefon 283382. (19280)

Vând garsonieră, Micălaca, et. III, 6.700 DM, negociabil. Telefon 220281. (19295)

Vând garsonieră, zona Confecții, bl. P4. Telefon 278559, între orele 19-20, preț negociabil. (19272)

Vând apartament 1 cameră în casă, centru, preț 8.000 DM. Telefon 270872. (19346)

Vând garsonieră, confort I, îmbunătățită, gresie, faianță, parchet, balcon închis. Telefon 246351, 237410, între orele 17-20. (19328)

Vând garsonieră confort III, et. III, zona Vlaicu, îmbunătățită, 3.800 DM, negociabil. Telefon 275127. (19375)

Vând apartament 1 cameră, et. II, îmbunătățită, Vlaicu și garsonieră confort I, Micălaca et. III. Telefon 221005. (19393)

Vând urgent apartament central, 1 cameră, 8.000 DM. Telefon 092.537.335. (19475)

VÂNZĂRI APARTAMENTE DOUĂ CAMERE

Vând apartament 2 camere, ultracentral, gaz, încălzire, terasă, pivniță, 29.000 DM negociabil (variante). Telefon 247906; 094.157.488.

Vând apartament 2 camere, zona Vlaicu, frumos amenajat, etaj bun, preț negociabil. Telefon 235784; 094.592.290. (18989)

Vând apartament 2 camere, zona Micălaca, zona 500, parter înalt; balcon închis., 12.500 DM negociabil. Telefon 235784; 094.592.290. (18989)

Vând apartament cu 2 camere, str. Spitalului, bloc 5 AB, sc. B, ap. 2. Telefon 230732. (18460)

Vând apartament 2 camere + cameră copil, toate utilitățile, etaj III, garaj, Piața Spitalului, preț 26.500 DM negociabil. Telefon 094.793.013; 253472; 236171. (18803)

Vând apartament 2 camere, confort I, îmbunătățit, cu boxă. Telefon 245442. (19144)

Vând apartament 2 camere, Vlaicu, 11.000 DM. Telefon 270834. (18464)

Vând apartament 2 camere, Micălaca, etaj II, neîmbunătățit; negociabil. Telefon 250209. (19017)

Vând apartament 2 camere, decomandat, parchet, balcon închis. Telefon 270872. (18081)

Vând apartament 2 camere, etaj 3/4, amenajat, garaj. Telefon 244522. (19093)

Vând apartament 2 camere, ultracentral. Telefon 211792; 092.842.394. (19072)

Vând apartament ultracentral 2 camere, decomandat, zona Mini Maxi Plus. Telefon 244044. (19226)

Vând apartament cu 2 camere. Telefon 265120. (19249)

Vând apartament ultracentral, 2 camere mari, dependințe, 100 mp, parter înalt, 30.000 DM sau schimb cu 2 camere bloc (sau casă), str. Cloșca nr, 12, ap. 4. (19092)

Vând apartament 2 camere, et. III, Vlaicu, 10.000 DM, negociabil. Telefon 271897, 211174. (19055)

Vând apartament stradal 2 sau 3 camere cu gaz, ideal pentru firmă, cabinet. Telefon 248535. (19081)

Vând apartament 2 camere, în București, Calea Griviței nr. 156, parter, lângă Gara de Nord, amenajat pentru sediu de firmă. Informații telefon 057-289956. (18872)

Vând apartament 2 camere, Micălaca, bl. 304, îmbunătățit. Telefon 259651. (19129)

Vând apartament 2 camere, lângă Tribunal, etaj III. Telefon 254545; 262400. (19445)

Vând urgent apartament 2 camere, Calea Romanilor, etaj 4/4, 13.500 DM negociabil. Telefon 016353829. (19465)

Vând apartament 2 camere, cu bucătărie mobilată, zona Piața Spitalului, bloc 1B, apartamentul dat în folosință în 1998, nu a locuit nimeni în el. Telefon 511338 până la ora 16 și Cermei nr. 214, după ora 18. (36331557)

Vând apartament 2 camere, decomandat, complet mobilat, gaz, telefon, cablu, boxă în pivniță, garaj, str. Avrig (zona Tricoul Roșu). Telefon 256345 sau 231954, între orele 10-20. (18383)

Vând apartament două camere, parter, Aleea Făget bl. F, sc. B. ap. 3. Telefon 230947. (19203)

Vând apartament 2 camere, Micălaca, 10.000 DM. Telefon 233229. (19338)

Vând apartament 2 camere, Aleea Făget, zona Intim, semi (ne)mobilat, et. I, bloc contorizat, telefon, preț 16.500 DM, negociabil. Informații telefon 244440. (19326)

Vând apartament 2 camere, parter, central, Micălaca, zona 500. Telefon 249367. (18093)

Vând apartament 2 camere + garaj, et. II, Alfa, 15.500 DM. Telefon 273571, după ora 20. (19368)

Vând apartament 2 camere, Miorița, 19.500 DM, negociabil. Telefon 262615. (19382)

Vând apartament 2 camere aranjat, mobilat, la cheie, stil occidental, preț 47.000 DM, negociabil, str. Miron Costin bl. 1. Telefon 094.122.434. (19384)

VÂNZĂRI APARTAMENTE TREI CAMERE

Vând apartament 3 camere, central, str. Alecu Russo, decomandat, îmbunătățit, 30.000 DM negociabil. Telefon 235784; 094.592.290. (18989)

Vând apartament 3 camere, Micălaca, spațios, etaj bun; preț negociabil. Telefon 235784; 094.592.290. (18989)

Vând APARTAMENT 3 CAMERE DECOMANDATE, parchet, faianță, rolete, balcon închis, satelit, telefon, Vlaicu, bloc B1-3, etaj 9/10. Telefon 289456, 092.239.242. (19032)

Vând urgent apartament 3 camere, 10/10 confort I decomandat, Vlaicu, Stomatologie, 18.000 DM negociabil. Telefon 241800, orele 18-23. (18513)

Vând apartament 3 camere, decomandat, et. 4/4, acoperiș ardezie, nou, boxă, garaj, zona Polivalentă. Telefon 223165. (19127)

Vând apartament 3 camere Micălaca, zona III, bl.I 316, sc. A, ap. 10, et. IV. Telefon 092.626.869. (19103)

Vând urgent apartament 3 camere + garaj, zona Polivalentă, preț 36.000 DM. Telefon 254638, 222476. (19085)

Vând apartament 3 camere, etaj 1/4. Telefon 244522. (19093)

Vând apartament 3 camere, Alfa, bloc 80, ap. 5. Telefon 277138, zilnic. (19089)

Vând apartament 3 camere, str. dr. I. Suciu. Telefon 222933, după ora 18. (19231)

Vând apartament 3 camere, decomandat, îmbunătățit, Vlaicu. Telefon 273977, după ora 16. (19253)

Vând apartament 3 camere, decomandate, îmbunătățiri, garaj; convenabil. Telefon 258920. (17698)

Vând apartament 3 camere, parchet, faianță, balcon închis, Vlaicu, preț 12.000 DM. Telefon 270872. (18081)

Vând apartament 3 camere, decomandat, vedere pe ambele părți. Telefon 253326. (18081)

Vând apartament 3 camere, central, bun pentru privatizare, 39.900 DM. Telefon 281195. (18248)

Vând apartament în casă ultracentral, 3 camere, decomandat, parchet, gaz, satelit, acces curte auto, bun pentru birouri firme etc. Telefon 285490. (18732)

Vând apartament 3 camere, semidecomandat 14.500 DM, negociabil. Informații după ora 19, telefon 275665. (19321)

Vând apartament 3 camere și garaj, îmbunătățiri, 2 WC, baie, 2 balcoane închise, et. I. Telefon 264512. (19317)

Vând apartament ultracentral, 3 camere, 110 mp, curte, garaj, pivniță. Telefon 251602. (19259)

Vând apartament cu 3 camere (115 mp) în Calea Aurel Vlaicu, bl. B21; apartament cu 2 camere în str. Războieni bl. R; casă în Grădiște, str. Comunarzilor nr. 1/B. Informații telefon Arad, 271945, după ora 15. (19202)

Vând apartament 3 camere, zona Spitalului Județean, preț negociabil, 42.000 DM. Telefon 258076. (19139)

Vând apartament 3 camere, decomandat, central, et. II, 90 mp. Telefon 252860. (19061)

Vând convenabil apartament 3 camere, etaj I, Micălaca. Telefon 262575. (19485)

VÂNZĂRI APARTAMENTE PATRU-CINCI CAMERE

Vând urgent apartament 4 camere, Vlaicu Z-uri, etaj 6/8, suprafața 120 mp; 25.000 DM. Telefon 235784; 094.592.290. (18989)

Vând urgent apartament 4 camere, îmbunătățit, etaj III, zona 500. Telefon 264393. (19241)

Vând apartament 4 camere, bloc prin asociație, ultracentral, garaj, dependințe, posibil privatizare. Telefon 280656. (19025)

Vând apartament 4 camere, îmbunătățit, situat Arad, Vlaicu, bl. Z.26, sc. D, et. VII, ap. 19, preț informativ 30.000 DM. Telefon 28[illegible]968, 289771. (19009)

(Continuare în pagina a 14-a)

Vând (schimb) apartament 4 camere cu apartament 2 camere. Telefon 278857, Micălaca. (19289)

Vând urgent în Alfa, apartament 4 camere, preț 16.000 DM negociabil. Telefon 257787. (19244)

Vând apartament 4 camere, decomandat, et. I , nou renovat (ne)mobilat, zona Miorița. Telefon 466244. (19213)

Vând apartament Arad, str. Cozia nr. 5, 256 mp, 5 camere, hol, oficiu, terasă, 2 băi, boxă, 95.000 DM, negociabil. Telefon 255983, după ora 20. (19380)

Vând apartament 4 camere, et. III, bloc contorizat, zonă bună. Telefon 267101. (19391)

VÂNZĂRI CASE

Vând casă, str. Griviței nr. 30. Telefon 251042, 094.397.419. (18280)

Vând în Pecica casă două camere grădină+spațiu de construcție, totul cu 10.000 DM negociabil. Posibil plată două rate, inf. 262222.

Vând VILĂ locuibilă, construcție nouă; toate facilitățile. Telefon 285485; 092.607.568. (19026)

Vând (schimb) casă în Sâmbăteni, nr. 27. Informații telefon 274046. (18798)

Vând casă Sântana, str. Romanței, nr. 137. Telefon 462141. (18899)

Vând urgent casă în Frumușeni nr. 164; 13.000 DM sau schimb cu apartament 2 camere. Telefon 253167; 288938; 092.891.709 după ora 18. (18961)

Vând casă mare în Sîntana, grădină mare, multe anexe, ideal pentru ținut animale, preț negociabil. Informații localitatea Sîntana str. Căprioarei nr. 109. (3629596)

Vând casă, 5 camere, tot confortul, Mureșel, str. Macului nr. 3. (19041)

Vând casă frumoasă ultracentral, 4 camere, posibilități privatizare. Telefon 285602. (19105)

Vând vilă ridicată în roșu, cartier Subcetate, preț convenabil. Telefon 258771. (19102)

Vând casă cu grădină în Gai, 30.000 DM, negociabil. Telefon 263171, după ora 20. (19090)

Vând casă cu etaj, Grădiște, str. Cehov nr. 3. Telefon 220364. (19083)

Vând urgent casă 5 camere, dependințe, anexe și grădină, total 2.500 mp, str. Clujului, nr. 142, Pârneava. (19091)

Vând urgent casă Pârneava, preț negociabil. Telefon 251092. (19186)

Vând casă cu grădină în Cuvin, 2400 mp, anexe, ocupabilă imediat, preț negociabil. Telefon 057 - 265390; 092.251.535. (19222)

Vând urgent casă în Nădab, stare bună, compusă din 2 camere, coridor închis, cămară + 2 anexe în curte a câte a cameră, bucătărie, hol, baie cu cadă, 2 porți de intrare, fântână în curte, vie, grădină, cotețe, etc, 1.500 mp; 13.000 DM negociabil. Telefon 057 - 265106, seara. (19239)

Vând casă mică cu 800 m grădină, str. Griviței, nr. 148. Telefon 283402. (19410)

Vând casă în Chișineu Criș, str. Teilor, nr. 34, preț informativ 8.000 DM negociabil. Telefon 520634; 094.795.259. (3629647)

Vând casă mare singur în curte, intrare mașină, posibilități privatizare, str. Desseanu. Telefon 270872. (18081)

Vând casă mare, mansardată, zona Spitalui Județean. Telefon 092.529.611; 280101, după ora 16. (19079)

Vând (schimb) casă mare cu gaz, grădină, str. Bucegi nr. 12. Telefon 248535. (19081)

Vând casă-sediu firmă, amenajată, 140 mp + curte 400 mp, Arad, Calea Dorobanților. Telefon 094.521.692. (18905)

Vând casă ultracentral, str. Coșbuc, suprafață 2.000 mp. Telefon 092.415.564. (19309)

Vând casă la Chelmac 3 camere, bucătărie, mobilate, la cheie, grădină mare, pomi, 5 ha teren sau schimb cu apartament Arad-Lipova. Telefon 250167. (19303)

Vând (schimb) cabană Insula Mureș cu auto, 5.500 DM. Telefon 288339. (19290)

Vând casă mare în Iratoș. Informații seara, după ora 18, telefon 249506. (19284)

Vând casă mare, str. Ursului nr. 15A. Telefon 245858. (19282)

Vând casă mobilată modern toate facilitățile, Pîrneava, 40.000 DM, negociabil. Telefon 057/220327. (19276)

Vând casă, localitatea Zădăreni nr. 454, amplasată lângă șosea. 819275)

Vând casă mică cu teren 1000 mp, str. Voievod Moga nr. 13, Grădiște, preț 15.000 DM, negociabil. Telefon 265521, seara. (19267)

Vând casă la șoseaua principală la Iratoș nr. 83. Telefon 200. (19247)

Vând casă frumoasă, comuna Vladimirescu, str. Caragiale nr. 2A. (19350)

Vând casă în Aluniș la strada principală cu grădină și anexe. Telefon 283561. (19344)

Vând casă în Cermei str. Principală nr. 985. Telefon 512185. (3631562)

Vând casă cu etaj, toate condițiile, ocupabilă imediat, str. Lăcrimioarelor nr. 11, preț 175.000 DM. Telefon 092-530301. (19070)

Vând casă în Sîntana, str. Mărășești nr. 29 sau schimb cu apartament în Huedin sau Oradea sau Salonta. Informații la adresa din Sîntana. (362959))

Vând casă mare 4 camere cu dependințe, grajd, coteț, grădină mare în Șicula, preț negociabil. Telefon 257283. (19367)

Vând casă în Zimandul Nou nr. 145. Telefon 277531. (19285)

Vând urgent casă 2 camere, ultracentral, dependințe, terasă, curte betonată, 40.000 DM. Telefon 281332. (19370)

Vând casă, etaj, gaz, grădină, ocupabilă, 48.000 DM. Telefon 287398, orele 20-23. (19371)

Vând casă central, str. Octavian Goga nr. 39. Telefon 280990. (19389)

MONEASA-stațiune, vând casă VILĂ, confort occidental, trei camere, numeroase dependințe, două terase, grădină mare, poziție deosebită, preț negociabil. Telefon 284134. (19405)

Vând casă 4 camere, bucătărie + anexe, încălzire centrală pe gaz, canalizare, cablu. Telefon 238613. (19404)

Vân CASĂ toate condițiile + 2 SPAȚII COMERCIALE 1000 mp, Piața Soarelui. Telefon 092.621.611. (19407)

Vând CASĂ MARE, nouă, construcție 1997, LA CHEIE, Micălaca. Telefon 092.621.611. (19407)

Vând (schimb) casă cu 4 camere și anexe, vie în grădină, localitatea Nădlac. Telefon 474580. (3718986)

Casă de vânzare, două camere, bucătărie, hol, cămară, curte, anexe, grădină, apă, gaz, curent trifazic, str. Porumbacului nr. 20, Silvaș, preț 23.000 DM, negociabil. (19412)

Vând casă, comuna Pilu nr. 130. Informații telefon 520729, seara. (3629650)

Vând casă mare Cuvin, nr. 3/2, magazii 120 mp, pivniță cu boltă 200 mp cu posibilități privatizare, depozit vinuri, suprafața totală 2750 mp, acces din 2 străzi. Telefon 094.249.976. (19428)

VÂNZĂRI SPAȚII

Vând rulotă comerț „Felicia". Telefon 242371. (19492)

Vindem gherete vad comercial foarte bun. Telefon 092.828.102; 092.834.893. (19189)

Vând gheretă cărămidă, Piața Pâncota, preț 1.500 DM. Telefon 512844. (19227)

Vând spațiu producție, depozitare, cu teren construcție (2800 mp) și complex zootehnic (1050 mp), acces șosea și CFR, curent, apă, la 50 km de Arad. Telefon 094.181.117; 260461. (18275)

VÂNZĂRI TERENURI

Vând TEREN intravilan 590 mp, zonă bună. Telefon 257609. (19351)

Vând teren intravilan, toate utilități, zonă bună privatizare; locuință. Telefon 253326. (18081)

Vând teren intravilan 506 mp, în Arad. Telefon 094.513.345. (19316)

Vând TEREN 500 mp, str. Lăcrimioarelor nr. 24/A. Telefon 243328, 092.457.280. (19422)

Vând teren deosebit pentru construcție 710 mp, str. Brâncoveanu nr. 39, vizavi de benzinăria Amarad (fosta str. Scărișoarei), zonă bună, apă, gaze. Telefon 094.180.071. (19248)

Vând 30 ari vie în Ghioroc-Valea Domnească. Telefon 094.665.240. (19349)

Vând 10 ha teren agricol, Pecica, 800 DM. Telefon 468785. (5213526)

Vând teren în Grădiște, cu casă veche. Telefon 262400; 253575. (19445)

VÂNZĂRI AUTO

Vând Mercedes 230 benzină, convenabil. Telefon 094/553138. (18344)

Vând Dacia 1310, an 1991, preț convenabil, str. Moldovei nr. 18, după ora 17. (19354)

Vând două tractoare 45-65 CP, stare perfectă, convenabil. Telefon 094/188053. (18345)

Vând tractor Kramer 17 B, 15.000.000 lei; tractor U 650, 25.000.000 lei; TV 14 Diesel BV 25.000.000 lei. Informații Vladimirescu, str. Vasile Roaită, nr. 51. (19019)

Vând remorcă 2 tone, 2 axe, 13 mc, fabricație 1996. Telefon 223004, 216570. (19042)

Vând avantajos anvelope auto, folosite, import, dimensiuni diverse. Telefon 262616, 563027. (18157)

Vând Dacia 1300, an fabricație 1983; stare excepțională; 1.800 DM fix. Telefon 235784; 246661. (18989)

Vând convenabil Dacia 0 km, orice model, livrare imediată. Telefon 094.391.896; 421145. (17688)

Vând combină agricolă marca Massey Ferguson, cu masa pentru porumb și grâu, preț 13.000 DM, negociabil, 3 Claas Matador Standard cu masa de 3 m, preț 8.200 DM. Telefon 059-318018, 094 846 440. (17966)

Vând Dacii noi, o km. Telefon 094.157.830; 246423. (18501)

Vând RENAULT 5 GTX, an fabricație 1989, 1721 cmc, negociabil. Telefon 092.692.973. (14048)

Vând Dacia papuc din 1992. Telefon 094.897.699. (19046)

Vând urgent 2 Dacii 1990-1992, 2100-2000 DM. Telefon 056/225.534. (19054)

Vând urgent Opel Vectra din 1992, cu extrase, eventual schimb (vând) și un microbuz cu locuri, Ford Tranzit 9 locuri Diesel sau la schimb. Telefon 094.291.600; 056/219869. (19060)

Vând Dacia 1300 stare bună, 850 DM, negociabil. Informații telefon 182, Pleșcuța, după ora 18. (3713099)

Vând ARO 10, Cabrio, CIV, 1991. Telefon 245958. (19113)

Vând Dacia 1310 TLX, an 1986, 2.300 DM, negociabil. Telefon 254234. (19084)

Vând Dacia, 1990, stare foarte bună, 2.600 DM, negociabil., Telefon 238425. (18850)

Vând Ford Sierra Combi, neînmatriculat. Telefon 092.673.849. (19141)

Vând Dacia 1300 și Dacia papuc; preț econvanebil. Telefon 464027. (19205)

Vând Ford Orion 1,8 Diesel Ghia, 1989, înamtriculat. Telefon 261917; 094.801.417. (19185)

Vând Dacia 1310, an fabricație 1987, stare foarte bună. Telefon 334, Gurahonț. (5213451)

Vând Dacia papuc 1992, caroserie cu tablă aluminiu, preț negociabil, 3.000 DM. Telefon 420716. (3629444)

Vând microbuz Isuzu midi, an 1996, Euro 2, neînmatriculat, 12.500 DM sau schimb cu teren intravilan. Telefon 277499, 094.264.842. (19263)

Vând tractor 445, preț 2.700 DM și Golf I Diesel, 2.900 DM. Telefon 464398. (19097)

Vând Dacia 0 km, vizibilă str. M. Eminescu nr. 54. Telefon 092.203.237. (19047)

Vând OPEL KADETT 1,3 benzină, înmatriculat, 4 uși, culoare roșie, preț 4.500 DM, negociabil. Telefon 234069 sau 280656. (19025)

Vând Nissan Sani, an fabricație 1986, fără talon, motor 1,3. Informații telefon 420597, 420020. (3629433)

Vând multicar M25, în stare bună. Informații telefon 474074. (3718986)

Vând Ford Scorpio 2,0i, an 1986, elemente sport, geamuri, uși, oglinzi electronice, ABS, înmatriculat, 7.000 DM, negociabil. Telefon 251602. (19259)

Vând plug cu țeavă, 3 trupițe. Telefon 264860 sau 536004. 819254)

Vând camion MAN + remorcă 3 axe și semiremorcă 2 axe. Telefon 092.395.117. (19333)

Vând în Ineu, tractor U-650. Telefon 511630. (5215848)

Vând în Ineu, Dacia 1300, 1993. Telefon 511320. (3631563)

Vând remorcă RM2, telefon 149, Beliu, familia Boroș. (3631564)

Vând Dacia 1310, an 1989, preț 2.500 DM negociabil. Informații telefon 094.144.166. (18964)

Vând tractor U-650 cu RK făcută, vopsit și tapițat, Macea nr. 414, 7.500 DM, telefon 464429, până la ora 15 sau 094.770647. (18993)

Vând bare de protecție față, spate, aripi, uși, capote, etc. pentru diferite automobile. Telefon 273125, 244141, 094.565711. (19360)

Vând Opel Kadett din 1982, două uși, motor 1285 cmc, înmatriculat, 1600 DM, negociabil. Telefon 284731. (19365)

Vând (schimb) Dacia 1310, 1988, 2.000 DM. Telefon 258783. (19366)

Vând sau schimb Jepp de damă, marca Suzuki Vitara, înmatriculat, an 1990 cu altă mașină + diferență. Timișoara, telefon 056/225901; 094.845.888.

Vând Dacia 1300 cu elemente 1310, talon nou, CIV, preț negociabil și Ford Escort pentru piese sau toată mașina. Informații telefon 211911, până la ora 18. (19369)

Vând Dacia 1310, CIV, an 1988, 2.100 DM, negociabil. Telefon 286745. (19386)

Vând urgent Renault 25, înscris, stare de funcționare, preț 3.800 DM, negociabil. Telefon 234862. (19390)

Vând motor Renault 21 carburație, preț 150 DM. Telefon 232414. (19395)

Vând Mazda 626, stare bună de funcționare, talon, CIV. Telefon 234419. (19417)

Vând Opel Kadet înmatriculat non-profit, cu piese de schimb, 2.200 DM. Telefon 210366; 094.245.572.

Vând camion DAF fabricație 1989, tip 1995, 350 C.P. înmatriculat și remorcă-basculă, fabricație 1978. Telefon 094.507.248 sau 094.577.943. (19418)

Vând coasă rotativă de 1,65, combină Fortschritt 512 și curele pentru 512, 514, localitatea Zerind nr. 391, telefon 137. (2631951)

Vând motocicletă Jawa 350, 14.000 km, 1100 DM, negociabil. Telefon 466631. (3729818)

VÂNZĂRI ELECTRO

Vând diverse tipuri TV COLOR, preț 600.000 lei, garanție 6 luni. Telefon 244904, orele 9-17. (17753)

Vând telefon Samsung, convenabil. Telefon 094.188.053. (18345)

Vând vitrină frigorifică, occidentală, congelator cu sertare, frigider. Telefon 259339. (18155)

Vindem LĂZI FRIGORIFICE, CONGELATOARE, VITRINE, COMPRESOARE 5.000 W, garanție un an. Telefon 281384, orele 8-18. (18966)

Vând mașină de spălat automată 1.275.000 lei; TV color cu telecomandă 850.000 lei. Telefon 262616, 259339. (18156)

Vând combină frigorifică 1.400.000 lei. Telefon 285010. (18291)

Vindem o gamă mare de TELEVIZOARE COLOR STEREO, prețuri foarte convenabile și GARANȚIE. Telefon 211213; 094.161.486. (19150)

Vând TV color 800.000 lei cu garanție. Telefon 285010. (18291)

Vând TV COLOR, en-gros, en-detail, funcționale și nefuncționale; garanție; calitate maximă; prețuri minime. Telefon 289456; 092.239.242. (19032)

Vând ieftin INSTALAȚII de SATELIT și BOXE 50 W. Telefon: Arad 237471; Ineu 511485. (17719)

Vând mașină spălat automatică și televizor color, nou. Telefon 284604. (19100)

Vând TV color Sharp model 1998, stereo, teletext, telecomandă, convenabil. Telefon 264004. (19236)

Vând CÂNTARE ELECTRONICE, CASE MARCAT FISCALE, conform legislației în vigoare la 1.10.1999. Telefon 272727. (19228)

Vând mașină spălat automată; combine frigorifice; TV color; cuptoare microunde; deku-ri; casetofoane auto; combine muzicale. Telefon 279582. (17561)

Vând congelator Artic cu 5 sertare. Telefon 232101. (19304)

Vând congelator Artic patru sertare. Telefon 284134. (19406)

VÂNZĂRI DIVERSE

Vând: BOLȚARI TERMOIZOLATORI, 4 modele; PAVELE, BORDURI, etc. Telefon 245689. (17720)

Vând 30 mp PARCHET fag, calitatea I, umiditate 6-8%, 105.000 lei/mp. Telefon 094.555.338, 211926. (19402)

Vând garaj autorizat, Vlaicu, Făt-Frumos; 2.000 DM negociabil. Telefon 235784; 246661. (18989)

Vând PLASĂ GARD zincată, orice dimensiuni, PLASĂ RABITZ și CUIE CONSTRUCȚII, str. Vrabiei nr. 4. Telefon 289997, 275701, 094.558.552. (10939)

Vând: UȘI, FERESTRE, PAL, PLACAJ, PFL, LAMBRIURI, DUȘUMELE, PLASĂ RABITZ, CUIE, FIER BETON, ȚEVI, PROFILE, TERACOTE, VOPSELE, BCA, ȚIGLĂ, VAR 22.500 lei/ sac; CIMENT 45.500 lei/ sac; MEMBRANE BITUMINOASE, VATĂ MINERALĂ; str. Pădurii, nr. 69, orele 8-17. Telefon 211272. (18965)

Vindem avantajos TV, combine și lăzi frigorifice, frigidere, mașini de spălat, videouri, receptoare satelit, biciclete, anvelope auto, diverse dimensiuni. Arad, telefon 563027. (14103)

Vând en-gros, HAINE SECOND-HAND, Germania, peste 20 sortimente. Telefon 092.239.242; 289456. (19032)

Vând aparat stomatologic Siemens Siromat, stare foarte bună, preț 3.700 DM negociabil; pulturi albe melamină; suport pentru spații comerciale; mochetă import; birouri; butoaie motorină. Telefon 251360 sau 094.396.191. (18761)

Vindem PUI vii, pentru populație la ferma din Șiria, sâmbătă 24.07.1999, (circa 0,800 și 1,5 kg), orele 7-17. Important! este ultima vânzare din acest an, destinată populației. (19110)

Vând 150 puicuțe ouătoare Rozó. Telefon 094.697.818. (19169)

Vând mașină spălat automată, termotekă gaz și instant pentru baie; calorifere. Telefon 274876., orele 12-20. (19135)

Vând talon Fiat Regato DS CIV, caroserie, sau cumpăr Fiat neînmatriculat. Telefon 094.866.680. (3631559)

Vând cântar cu tijă a 500 kg; motor 22 kw/3.000 turații/minut; bazin 3.500 litri. Telefon 466327. (3631560)

Ocazie! LICHIDEZ STOC CASE BANI: 45, 85, 105 cm. Telefon 092.443.416. (19171)

Vând mașină de sifon și motocicletă MZ 175. Informații telefon 531123. (5214110)

Vând sau închiriez CABINET STOMATOLOGIC cu preluare sau fără preluare spațiu închiriat. Zonă ultra. Telefon 223253, orele 16-20. (19212)

Vând cățel Rottweiler 7 săptămâni, pedigre, vaccinați. Telefon 250444. (19229)

Vând EUROBOLȚARI TERMOIZOLANȚI cu garanție 300x250x200, 3.600 lei/bucata; 1 mc - 240.000 lei. Telefon 281491; 092.381.750. (19224)

Vând ouă de prepeliță. Telefon 286050. (19246)

Vând strung normal S3. Informații suplimentare telefon 094.784.571; 422004. (3629442)

Vând cazan abur ABBA de 4 tone, stare bună. Telefon 422004. (3629442)

Vând 4 bucăți traverse pod, de 8 m l. Telefon 422004. (3629442)

Vând mașină sifon, mașină măcinat boia, containere metalice și filtru vin cu plăci. Telefon 422004. (3629442)

Vând cutii de carton și sticle de 1/2 litri, în navete PVC 1/20 și 1/24. Telefon 422004. (3629442)

Vând cercei cu briliante și broșă. Telefon 285305. (19265)

Vând dormitor de nuc + 1 dulap, un loc de veci la UTA. Telefon 248535. (19081)

Vând masă ovală „Bidermayer", 6 scaune tapițate, canapea pluș extensibilă, congelator 80 litri. Telefon 223603. (19059)

Vând JUNINCI GESTANTE 8-9 luni sau fătare, rasa Holstein. Informații localitatea Bata, nr. 112, telefon 115; 242119. (18969)

Vând LEMEN FOC tăiate, esență tare, orice cantitate. Telefon 276488.

Vând garaj autorizat, zona 500, Micălaca. Informații telefon 278857. (19289)

Vând cuptor aragaz 2 ochiuri, butelie, mobilă bucătărie, vopsită. Telefon 287853. (19288)

Vând mobilă de bucătărie, stare bună. Telefon 286631. (19261)

Vând mobilă veche două dulapuri cu două noptiere, după ora 17, telefon 251602. (19259)

Vând rochie mireasă mărimea 48. Telefon 251072. (19348)

Vând haine second hand, en gros, Germania, de sezon, calitatea I, fără rebut, pe categorii. Arad, telefon 094.783.436. (19334)

Vând pisicuțe rasa birmaneză, 10 săptămâni, preț avantajos. telefon 262031. (19322)

Vând sufragerie nuc, curbată, nouă; bibliotecă „Nina" cu măsuță discotecă, canapea extensibilă cu două fotolii. Telefon 281031. (19086)

Vând Dacia 1300, an 1978, din Slovacia, stare excepțională și calculator 386 monitor color, tastatură, mause. Telefon 092.485.823, Nădlac. (3718987)

Vând colțar pluș bej, stare bună, 2.800.000 lei. Telefon 263757. (19385)

Vând bibliotecă Estera- 5.000.000 lei; biblitecă Emanuela- 4.800.000 lei; bibliotecă Emanuela 4.500.000 lei, bibliotecă Saul 4.200.000 lei, mobilă tineret Silvana 3.700.000 lei, masă de birou 700.000 lei, mobilă de bucătărie 3.000.000 lei,. colțar bucătărie 1.500.000 lei. Telefon 094.809.884. (19392)

Vând aparat muls cu 1 bidon, 500 DM. Telefon 468023. (5213527)

Vând contract RALLA (Recons). Telefon 285467, după ora 18. (19399)

Vând 2 locuri de veci cimitirul Pomenirea, central, tip monument, 1.000 DM. Telefon 092.254.978. (19414)

Vând motor tăiat lemne Diesel cu cutie viteză ARO. Telefon 234419. (19417)

Vând repatriere de Arad. Telefon 092.355.941. (19472)

CUMPĂRĂRI TERENURI, IMOBILIARE

Cumpăr cu plata pe loc, apartament 1-3 camere, etajele I-III, la preț rezonabil. Telefon 235784, 094.592.290. (19889)

Cumpăr urgent apartament 1 cameră sau garsonieră, confort I. Telefon 270872. (18081)

Cumpăr apartament 4-5 camere, în blocurile de asociație sau casă stare bună. Telefon 270872. (18081)

Cumpăr apartament 2 camere, decomandat sau semidecomandat. Telefon 270872. (18081)

Cumpăr urgent spațiu comercial, zonă centrală, minim 30 mp. Telefon 210555, 210255. (19269)

Cumpăr terenuri intravilane, extravilane. Telefon 255133. (17895)

Cumpăr apartament 2-3 camere, la preț rezonabil, et. I, II, III, zona Alfa. Telefon 250209. (19017)

Cumpăr urgent apartament 1-2 camere, la casă sau bloc, ofer 6.000 DM. Telefon 092/686710. (19416)

Cumpăr teren 500-1000 mp zona Grădiște, Petru Rareș, Micălaca drumul principal Deva,Vlaicu zonă bună. Telefon 252421 între orele 9-17. (19408)

CUMPĂRĂRI DIVERSE

Cumpăr soia boabe. Telefon 094.793.013. (18803)

Cumpăr pene și coarne de cerb. Telefon 210480. (19173)

CERERI ȘI OFERTE DE SERVICII

SOCIETATE COMERCIALĂ angajează BARMANĂ. Telefon 256835. (19251)

ANGAJĂM CONFECȚIONERE pentru triplok și simplă; cu experiență. Telefon 285558. (19035)

(Continuare în pagina a 15-a)

(Urmare din pagina 14-a)

ANGAJĂM tineri/tinere cu prestanță deosebită, fire comunicativă și ambiție. Oportunități de călătorie și salarizare excepțională!!! Sunați la 210858. (18742)

ANGAJĂM TINERE PREZENTABILE pentru service-escort. Relații telefon 094.770.571. (19183)

„AUGUST COM" str. Ivrianu, nr. 2, cartier Grădiște, angajează cu carte de muncă, AGENȚI MARKETING. Munciești cât vrei, câștigi cât munciești! (19151)

„HOTEL PARADIS" angajează ajutor bucătar, calificat. Selecția vineri, 23 iulie 1999, ora 10, la „Hotel PARADIS". (19208)

Asociația „BETLEEM" angajează ASISTENTĂ MEDICALĂ și EDUCATOARE. Informații telefon 092.257.420. (19258)

SOCIETATE pe acțiuni, angajează BUCĂTAR(REASĂ)-bar restaurant. Telefon 287366. (19308)

Angajez VÂNZĂTOARE pentru ghereta carne și produse din carne. Informații Piața Agroalimentară Vlaicu, ghereta cu carne și produse din carne. (19307)

S.C. „BUJOR" SRL, angajează BARMAN. Telefon 264860. (19255)

Angajez VÂNZĂTOARE pentru alimentară. Informații str. Războieni nr. 58. Telefon 276732. (19332)

Salonul de Modă „D & T" BUTIQUE, Piața A. Iancu nr. 10, angajează VÂNZĂTOARE. Telefon 285030.(19324)

SOCIETATE COMERCIALĂ (zona Pîrneava) angajează VULCANIZATOR. Telefon 284306, 092/301798. (19352)

SOCIETATE COMERCIALĂ angajează TÂMPLARI cu școală profesională. Telefon 287201. (19383)

SOCIETATE COMERCIALĂ angajează BARMANĂ. Informații telefon 283383, orele 10-22. (19403)

Primăria comunei SÎNTANA angajează AGENȚI FISCALI (bărbați). Condiții: domiciliul stabil în Sîntana, studii medii, vârsta minimă 25 ani, maximă 40. Concursul va avea loc în data de, 30 iulie 1999, ora 10, la sediul unității. Informații telefon 462101. (3629600)

„TUTIMEX" angajează VÂNZĂTOARE; OPERATOR calculator; LEGĂTOREASCĂ pentru TIPOGRAFIE; salar atractiv. Telefon 270621, orele 8-16. (19439)

ANGAJEZ ȘOFER PROFESIONIST; rog seriozitate. Telefon 412135. (19449)

FIRMĂ angajăm 2 necalificați, str. Iosif Lengyel (Alexandru Sahia), nr. 1, Aradul Nou; zilnic orele 13. (19486)

PRESTĂRI SERVICII

Școala de șoferi „BELC" completează seria, cat. B; C; E. Telefon 223004, 216570, CASA SINDICATELOR. (19043)

CURSURI calificare, direcția muncii: MECANIC AUTO, TINICHIGIU AUTO, STIVUITORIST. Telefon 252860. (19061)

Școala PODOABĂ, Calea VICTORIEI 34, ACREDITATĂ, înscrie pentru categoria B, C, E; rezultate deosebite. Telefon 256050; 243626. (18447)

REPARĂM MAȘINI spălat automate. Telefon 259146, orele 9-21; 094.241.398. (19029)

Executăm la prețuri convenabile: TENCUIELI, teracote, zugrăveli, gletuieli, hidroizolații. Telefon 211646. (19165)

DIVERSE

Societatea „BUJOR", preia PĂMÂNT în ARENDĂ, zona MACEA. Telefon 264860, 536004. (19257)

VÂND sau ÎNCHIRIEZ SPAȚIU PRODUCȚIE Arad, 2000 mp. Telefon 094.784.571; 094.784.572. (3629433)

VÂND TEREN zonă industrială Arad, 5.000 mp. Telefon 094.784.571; 094.784.572. (3629443)

Ofer ÎMPRUMUT VALUTĂ, garanții imobiliare în Arad. Telefon 249206, 092.294.842. (19018)

SOCIETATE COMERCIALĂ vinde STÂLPI și FERME METALICE. Telefon 057/281862; 057/287892. (19011)

SC „MARCOTRANS" SRL cu sediul în Arad, str. Voluntarilor nr. 7, solicită autorizație de mediu pentru punctul de lucru din str. Bodrogului nr. 10. Eventualele contestații se pot depune la Agenția de Protecția Mediului, B-dul Dragalina nr. 16, Arad. (19335)

SC „ORIZONT" SA organizează licitație cu strigare pentru vânzare SPAȚIU COMERCIAL de 157 mp, din Arad, str. Dobrogeanu Gherea, bl. M7 (Piața Mihai Viteazul). Informații telefon: 280442, 280514. (19356)

Se convoacă ADUNAREA EXTRAORDINARĂ a SC „AGROMEC" PILU, în data de 25 iulie 1999, la sediul din VĂRȘAND, ora 10. (19298)

A.F. „MARIANA" cu sediul în Arad. str. Sighișoarei, dorește autorizație de mediu pentru comercializare produse alimentare. Eventualele contestații se pot depune la Agenția de Protecția Mediului, B-dul Dragalina nr. 16, Arad. (19292)

În data de 30.07.1999, ora 13, la Judecătoria Arad, cam. 41, se vinde la licitație publică imobilul din Arad, str. I. Neculăiță nr. 12, proprietatea debitorilor MILINCOVICI SAVA și ELENA, cu prețul de 127.000.000 lei. (19347)

„AGROMEC" ȘIRIA anunță proprietarii de teren să se prezinte până la data de 10 august 1999, să își RIDICE DREPTURILE de GRÂU și ORZ, cuvenite. După data mai sus menționată, se vor valorifica produsele la prețul pieții, din data respectivă. (19394)

Sindicatul Solar cu sediul în Arad, Piața Soarelui dorește autorizație de mediu pentru zona agrement-pădure Vladimirescu. Eventualele contestații se pot depune la Agenția de Protecția Mediului Arad, B-dul Dragalina nr. 16. (19420)

SCHIMBURI

Schimb apartament 4 camere cu casă în Arad sau județ. Informații telefon 281968, 289771. (19009)

Schimb apartament 4 camere cu casă în Arad sau județ. Informații telefon 281968, 289771. (19009)

Schimb apartament 3 camere, Arad cu similar Timișoara. Telefon 259112. (19372)

Schimb casă (proprietate) în Timișoara (Fabric) 2 camere, antreu, bucătărie, cămară, baie, gaz, apă, telefon, cu similar în Arad. Telefon 056 - 292365; 057 - 255965.

TURISM

ATLASSIB

Efectuează zilnic transport de persoane în GERMANIA, AUSTRIA și FRANȚA, la prețuri accesibile cu autocare moderne.

NOU!!! ITALIA cu tranzit AUSTRIA, SUEDIA cu tranzit POLONIA și UNGARIA la BUDAPESTA.

IMPORTANT! Prin „ATLASSIB" puteți călători în toată EUROPA: BELGIA, OLANDA, DANEMARCA, FINLANDA, NORVEGIA, ANGLIA, SPANIA, PORTUGALIA.

Pentru grupuri organizate, închiriem autocare și microbuze moderne.

„ATLASSIB" efectuează servicii de mesagerie, asigurări medicale și cărți verzi.

Agențiile din centru: telefon 251871 și 252727 și AUTOGARĂ, telefon 270562.

VĂ AȘTEPTĂM, zilnic. (c. 17)

AGENȚIA DE TURISM „SEMO TOUR" ARAD

vă oferă:

- excursie - FRANȚA în 21 AUGUST, 20 SEPTEMBRIE ȘI 5 OCTOMBRIE
- PREȚURI DE EXCEPȚIE la MAMAIA, NEPTUN, SATURN și EFORIE NORD.
- excursii lunare în EGIPT, ITALIA, SPANIA, GRECIA, ISRAEL, ANGLIA, MAROC, MAREA EGEE, AUSTRIA, FRANȚA; săptămânale în: DUBAI, CHINA și TUNISIA, THAILANDA, INSULELE MALDIVE, MEXIC, la prețuri fără concurență.
- excursii individuale în CROAȚIA și UNGARIA.
- bilete de odihnă și tratament la: FELIX, HERCULANE, OLĂNEȘTI, GOVORA, POIANA BRAȘOV, VORONEȚ, VOINEASA, MAMAIA, NEPTUN.

Informații telefon/ fax 057 - 283311 sau str. Eminescu nr. 13. VĂ AȘTEPTĂM! (c. 1000)

ÎNCHIRIERI

Doresc să închiriez garsonieră sau apartament (ne)mobilat. Telefon 235784; 094.592.290. (18989)

Închiriez (ofer) locuință (ne)mobilată. Telefon 235784; 094.592.290. (18989)

Casă de închiriat, 2 camere, bucătărie, coridor, grădină mare, 50 DM; plata anticipat un an; urgent. Str. Ulmului, nr. 26, Bujac. (19156)

Închiriez hală 270 mp cu birou. Telefon 272676, zilnic orele 7-15.

Ofer spre închiriere spațiu comercial 50 mp. Informații telefon 223816. (19207)

Ofer spre închiriere apartament 2 camere, mobilat, central, garaj. Telefon 255922. (19225)

Închiriez apartament 2 camere, Micălaca, mobilat, tot confortul, termen îndelungat. Telefon 094.900.343; 266523. (19238)

Ofer spre închiriere în Chișineu Criș, spațiu comercial central. Telefon 520664. (3629646)

Ofer pentru închiriere spații comerciale central, 18 mp, 1.000.000 lei pe lună, str. Tribunul Dobra, nr. 8. Telefon 285305; 211026. (19265)

Dau în chirie spațiu comercial pe str. Andrei Șaguna. Telefon 232371. (19266)

Dau în chirie apartament 2 camere, complet mobilate, bl. 304C. Telefon 094.625880. (18911)

Închiriem apartament 3 camere, semimobilat în zona 300, preferabil la studenți, preț foarte convenabil. Sunați la telefon 259523, între orele 7-8PM. (19340)

Închiriez 2 camere, spațiu, bucătărie, apă în curte, grădină, 50 DM, str. Ghioceilor nr. 49. (19305)

Căutăm să închiriem spațiu de depozitare minim 300 mp. acces tir, exclus subsol sau etaj. Telefon 092.356.210. (19299)

Ofer pentru închiriere VW Transporter. Telefon 252638, seara, după ora 18. (19293)

Închiriez garsonieră, zona 300 Micălaca, urgent. Telefon 283382. (19280)

Închiriez apartament 1 cameră mobilată și telefon, central, str. Bușteni. Telefon 254498. (19217)

Caut SPAȚIU de închiriat, central, 60-70 mp. Telefon 094.702.877. (19345)

Închiriez (vând) apartament 3 camere. Telefon 259112. (19372)

Ofer urgent spre închiriere garsonieră confort III, central sau apartament. Telefon 282654. (19415)

Închiriez apartament 3 camere, bloc nemobilat, Micălaca. Telefon 263303. (19407)

Primesc fete în gazdă, zonă centrală. Telefon 280763. (19409)

PIERDERI

Pierdut carnet șomaj nr. 1130/3 pe numele Hațegan Vioara eliberat de DMPS Arad-O.M. Lipova. Îl declar nul. (5224853)

Pierdut carnet membru eliberat de Cooperativa Mureșul pe numele Lingurar Dimitrie. Îl declar nul. (19313)

Pierdut certificat acționar emis de SIF Banat Crișana, numărul certificatului 32833, seriile acțiunilor: 32112546-32113520, pe numele Ciurar Petru. (19337)

Pierdut certificat acționar emis de SIF Banat Crișana, numărul certificatului 55774, seriile acțiunilor 54669606-54670580, pe numele Schipfer Georgeta. (19336)

Pierdut certificat de acționar emis de SIF Banat Crișana, numărul certificatului 24568, seriile acțiunilor 2399736-23998510 pe numele Farcaș Gabriela. (19357)

Pierdut carnet student pe numele Silaghi Marius eliberat de Faculta-tea de Drept. Îl declar nul. (19387)

Pierdut certificat acționar emis de SIF Banat Crișana, numărul certificatului 61058 seria acțiunilor 59855556-59856530 pe numele Vogyan Alexandru. (19377)

Pierdut carnet șomaj eliberat de DMPS Arad pe numele Bodea Gh. Aurel. Îl declar nul. (19376)

Pierdut carnet student pe numele Borșan Dănică, eliberat de Universitatea „Aurel Vlaicu" Facultatea de Inginerie Mecanică. Îl declar nul. (19459)

† DECESE †

Cu adâncă durere în suflet anunțăm încetarea din viață la frageda vârstă de 17 ani a scumpului nostru fiu

COSMIN NACHE.

Înmormântarea va avea loc azi, 22 iulie 1999, ora 15, de la domiciliul din Calea Aurel Vlaicu bloc Z.18, sc. A, la Cimitirul Eternitatea. Adio, dragul nostru fiu! Tata, mama și sora Alina NACHE.

Cu adâncă durere în suflet, anunțăm încetarea din viață a dragei noastre mamă, soacră și bunică

SIMENY MARGIT.

în vârstă de 74 ani. Înmormântarea va avea loc astăzi, 22 iulie 1999, ora 13, la Cimitirul Pomenirea. Familia îndoliată.

† SERVICII FUNERARE †

SC „NOSFERATU" SRL,

str. Ghiba Birta nr. 26, telefon 270437; 094.554.874. Sprijinul de care aveți nevoie în momentele grele

NON - STOP SERVICII FUNERARE COMPLETE.

SICIRIE: diferite esențe și modele occidentale. RESPETE: pânză, mătase (seturi complete), voal. CRUCI: lemn și metal. ACCESORII: prosoape, batiste, panglică neagră, baticuri, mânere, lumânări, catafalc, sfeșnice, steag de doliu. SERVICII: spălat, îmbălsămat, îmbrăcat, transport intern și internațional; publicarea gratuită a necrologului în presa locală; ASIGURĂM colaci, colivă, coroane, jerbe, fotografii profesionale, fanfară; ORGANIZĂM pomeni; INTERMEDIEM gratuit obținerea actelor necesare înhumării. Oferta brad: sicriu brad, respete, cruce - 750.000 lei. TRANSPORTUL SICRIULUI LA DOMICILIU, este GRATUIT!!!. Experiența noastră, este garanția dumneavoastră! (c)

† CONDOLEANȚE †

Întreaga compasiune și sincere condoleanțe familiei NACHE GHEORGHE în greaua durere pricinuită de moartea fulgerătoare a fiului lor

COSMIN NACHE

la doar 17 ani. Dumnezeu să-i odihnească sufletul în pace! Familia Marian și Mariana IONIȚĂ.

Suntem alături de colegul nostru Grecu Viorel, în aceste momente grele pricinuite de trecerea în neființă a tatălui său

GRECU SAVU

și transmitem sincere condoleanțe familiei îndoliate. Colectivul SC „AGROMEC" SA ȘIRIA. (19394)

Suntem alături de familia NACHE în greaua încercare pricinuită de decesul celui care a fost NACHE COSMIN „BILA". Sincere condoleanțe familiei îndoliate, din partea prietenilor din Vlaicu „21": Vio, Petri, Paul, Piți, Tudo, Mircea, Mădă, Marius, Sorin, Bogdan și Mesa. (19466)

Suntem alături de dr. BAJZAT ANDREAS la durerea pricinuită de pierderea bunului său tată. Transmitem sincere condoleanțe întregii familii! Colectivul Secției Chirurgie Plastică. (19470)

Colectivul Cabinet Policlinică este alături de dr. BAJZAT ANDREAS în aceste momente grele pricinuite de trecerea în neființă a tatălui său. Transmitem sincere condoleanțe întregii familii. (19471)

Colectivul Compartimentului Chirurgie oro-maxilo-facială, din Spitalul Clinic Județean Arad, este alături de familia dr. BAJZAT în greaua încercare pricinuită de trecerea în neființă a tatălui său și transmite sincere condoleanțe. (19474)

Mulțumim din suflet tuturor celor care au fost alături de noi la greaua despărțire, conducând-o pe ultimul drum pe cea care a fost iubită și bună soție, mamă și bunică, BORLEA MARIOARA (MIA); în special Corului Catedralei prin prof. O. Boar dirijor, Asociației Locatarilor și Asociației Diabeticilor Arad, prin prof. M. Nedelcu. Nu te vom uita niciodată! Dumnezeu s-o ierte și s-o odihnească! Familia îndoliată, BORLEA. (19457)

Suntem alături de prietenul nostru SIMENY BELA în aceste momente grele, la decesul mamei sale și transmitem condoleanțe familiei. Dumnezeu s-o odihnească în pace! Familiile ȚIȚIRIGĂ și ȚURCANU.

Suntem alături de colegul nostru SIMENY BELA în aceste momente grele pricinuite de trecerea în neființă a mamei. Sincere condoleanțe din partea colegilor echipa de constructori Țițirigă „ARCONS". Dumnezeu s-o odihnească în pace!

Suntem profund îndurerați și regretăm trecerea în eternitate a celui care a fost Inspector la Banca de Investiții Arad, distinsul economist

BITICIU ANASTASE

și ne alăturăm durerii fiicei sale, Micaela. Familia Racoviță Constantin și Cornelia. (19437)

Suntem alături de familia NACHE GHEORGHE în greaua pierdere suferită prin decesul fiului lor COSMIN. Dumnezeu să-l odihnească în pace! Sincere condoleanțe din partea familiei Gyurian din NĂDLAC.

Pios omagiu cu eternă recunoștință și veșnică amintire celui care a fost,

ing. POZDĂRE ROMULUS.

Sincere condoleanțe familiei îndurerate. Familia MAGDIN. (19443)

† COMEMORĂRI †

Astăzi se împlinește un an de lacrimi și dor de când Dumnezeu a chemat la El pe iubitul nostru

IONICĂ CIORBA.

Ai luat cu tine zâmbetul și fericirea căminului nostru dar ne-ai lăsat vie amintirea prezenței tale pe care o vedem în fiecare colțișor al casei noastre. Ne-ai lăsat iubirea ta nemărginită, sfaturile și învățăturile pe care ni le-ai dat tuturor cu atâta căldură și înțelepciune. Ne copleșește durerea dar Dumnezeu a sădit în inimile noastre credința și speranța care ne întărește. Mereu cu lacrimi în ochi și cu inima îndurerată: soția, copiii, mama și nepoatele. Parastasul va avea loc, duminică 25 iulie 199, la Biserica Ortodoxă, Gai. (19214)

Azi, 22 iulie 1999, se împlinește 1 an de când a trecut la cele veșnice scumpul nostru bunic

IONICĂ CIORBA.

Amintirea ta va rămâne veșnic în sufletele noastre și nu-ți vom uita niciodată învățătura și dragostea cu care ne-ai înconjurat. Familia Hălmăgean: Gina, Nicoleta și Ginuța. (19215)

Se împlinesc șase săptămâni de la decesul dragului nostru

ȚIU PETRU.

Parastasul, sâmbătă, 24 iulie 1999, ora 17, la Cimitirul Micălaca. Familia îndoliată. (19373)

În ziua de 22 iulie când îți adresam dragostea mea, tu nu mai ești printre noi, soția mea dragă

BLAGOE VICTORIA.

Cele mai frumoase gânduri și sentimente ți le dăruiesc acolo sus de unde tu continui să fii alături de mine. Zilele trec, dragostea rămâne. Al tău soț BLAGOE TRAIAN, fiica ta Florica, Letiția, Simona nepotica ta dulce și ginerele Alexandru. (19157)

Cu durere în suflet anunțăm că au trecut 2 ani de la plecarea dintre noi a celui care a fost

dr. LASC IOAN.

Dumnezeu să-l odihnească! Familia. (19117)

Cu durere în suflet anunțăm că au trecut 4 ani de la moartea celui care a fost soț, tată și bunic

GHEORGHE DUMITRU.

Nu te vom uita niciodată! Soția, copiii și nepoții. (18968)

Cu durere și mult dor reamintesc că draga mea mamă

LUCA ZAMFIRA

ar fi împlinit astăzi 62 ani dacă ar fi trăit. Dumnezeu să te odihnească! Fiica Ileana. (19329)

Se împlinește un an de durere de la decesul scumpului nostru tată și soț

GOGAN CONSTANTIN.

„Ce trist e-atunci când tata nu-i/ Pustie-i casa orișicui/ E atât de gol și trist/ Când tata apare doar în vis/ Nu te-ai gândit că o fi greu/ Tati, fără ajutorul tău/ Am rupt din codru o rămurea/ Ce-i pasă codrului de ea/ Ce-i pasă lumii moartea ta/ Că ai plecat fulgerător/ În urma ta ai lăsat dor/ Și doi băieți ca 2 bujori/ Ce-i pasă lumii-ntregi de ei/ Că or rămas ei singurei/ Singurei și-ndurerați/ Doar de mamă mângâiați/ Cu dulci cuvinte-i mădărește/ Dar ea nu le poate da/ BEBIȚĂ, iubirea ta/ La mormânt mă duc mereu/ Să alin din dorul tău/ Și cu speranță eu trăiesc/ Că acasă te gândești" Parastasul va avea loc, vineri 23 iulie 1999, ora 18 la Cimitirul Micălaca. Familia Gogan. (19411)

Azi, 22 iulie, se împlinesc 6 luni de la decesul soțului meu, DAMIAN FLOREA din Semlac, lăsând în urmă pe cei dragi. O lacrimă, o floare pe tristul tău mormânt. Dumnezeu să te odihnească! Soția, copiii, frații și nepoții. (19460)

Azi se împlinesc 5 ani de la despărțirea de cel care a fost soț, tată, BURFETE GHEORGHIȚĂ. În veci nemângâiată, familia. (19425)

În data de 26 iulie se împlinesc 6 luni de când a plecat pe drumul fără întoarcere scumpa noastră soție, mamă, bunică,

prof. RESTIVAN AURELIA

Dumnezeu să o odihnească în pace! Slujba de Pomenire se va oficia sâmbătă, 23 iulie 1999, ora 11, Biserica Ortodoxă Aradul Nou. Familia îndoliată. (19486)

UNIVERSITATEA DE VEST „VASILE GOLDIȘ“ ARAD - FILIALA SEBIȘ

ORGANIZEAZĂ

CONCURS DE ADMITERE

la următoarele forme de învățământ superior

FACULTATEA DE DREPT

Organizează examenul de admitere pe baza a două probe și anume:

- un test grilă de cunoștințe generale din Istoria României și Limba română (gramatică);
- un test de inteligență.

Forma de învățământ: F.F.

Durata de școlarizare: 5 ani.

COLEGIUL UNIVERSITAR DE ASISTENȚĂ SOCIALĂ

Organizează examenul de admitere pe baza a două probe și anume:

- un test grilă de cunoștințe generale de psihologie și filosofie;
- un test de inteligență.

Durata de școlarizare: 3 ani.

COLEGIUL UNIVERSITAR DE MARKETING ÎN TURISM ȘI ACTIVITĂȚI HOTELIERE

Organizează examenul de admitere pe baza a două probe:

- un test grilă de cunoștințe generale de matematică (algebră și analiză matematică) și opțional economie politică sau geografie;
- un test de inteligență.

Durata de școlarizare: 3 ani.

COLEGIUL UNIVERSITAR DE FINANȚE-CONTABILITATE ȘI INFORMATICĂ

Examenul constă din două probe:

- un test grilă de cunoștințe generale de matematică (algebră și analiză matematică) și opțional economie politică sau geografie;
- un test de inteligență.

Durata de școlarizare: 3 ani.

COLEGIUL UNIVERSITAR PEDAGOGIC

Organizează examen de admitere la specializarea limbă modernă (franceză, engleză).

Examenul va consta din probă de specialitate, limbă modernă, probă care este eliminatorie.

Candidații care vor îndeplini criteriile cerute la probele de aptitudini vor susține două teste:

- un test grilă de cunoștințe generale de limba română și aritmetică;
- un test de inteligență.

COLEGIUL UNIVERSITAR DE JURNALISTICĂ

în colaborare cu Centrul Internațional și Euro-Regional de Jurnalism Audio și RADIO VEST TIMIȘOARA.

Durata de școlarizare: 5 ani.

Forma de învățământ: F.F.

Examenul constă în:

- test grilă din Istoria României; Istoria Universală;
- test de creativitate;
- test de inteligență.

INFORMAȚII DIVERSE

Universitatea de Vest „Vasile Goldiș“ Arad - Filiala Sebiș

Telefon: 057-422083; 057-422008; Fax: 057-422083

Adresă: Sebiș, B-dul Victoriei, nr. 10.

Pe perioada examenelor se asigură cazare la Hotelul Studențesc Sebiș, B-dul Victoriei, nr. 12.

Masa se asigură la Cantina studențească - pensiune, din B-dul Victoriei, nr. 4.

(659451)

S.C. „SEMO“ SRL

KNAUF GOLDBAND

caracteristici de glet și ipsos import Belgia, de cea mai bună calitate, la saci de 40 kg - preț 320.000 lei/sac inclusiv TVA.

EN GROS

Țiglă 3500 lei/buc

Ciment, var, cărămidă ș.a. prin depozitul din str. Preparandiei, nr. 43,

Telefon 284560.

(66827)

ZANUSI DAEWOO INDESIT NEI

CORAURA

B-dul Revoluției (vizavi de BANKPOST)
Micălaca - Piața Soarelui (vizavi de Poștă)
Tel. 259.373; 259.721; Fax: 259.884

- ◆ Ventilatoare
- ◆ Aparat aer condiționat
- ◆ Plasă de gem pentru țânțari
- ◆ Pompe sumersibile, de suprafață și kama
- ◆ Furtun de udat
- ◆ Motocositoare
- ◆ Incubatoare electrice
- ◆ Folie solar de 4-10 m lățime
- ◆ Burete tapițerie, mușama, imitație de piele
- ◆ Împletitură de sârmă pentru gard
- ◆ Plasă rabitz, cuie construcții, electrozi
- ◆ Roabe, betoniere, motoare electrice
- ◆ Drujbe
- ◆ Acumulatori auto
- ◆ Hidrofoare, compresoare, aragaze, frigidere, congelatoare, televizoare
- ◆ Combine muzicale
- ◆ Gresie, faianță, adeziv pentru lipit și rostuit
- ◆ Aracet, vopsele, diluanți și lacuri

NOU!

VIZITAȚI MAGAZINUL NOSTRU DESCHIS ÎN LIPOVA, VIS A VIS DE PIAȚĂ

Produsele: electrice, electrocasnice, uz gospodăresc și agricol se vând și cu

PLATA ÎN RATE, AVANS 0.

TRANSPORT GRATUIT ÎN ORAȘ

ÎN JUDEȚ, TRANSPORT GRATUIT LA CUMPĂRĂTURI MAI MARI DE 5.000.000 LEI.

(5213799)

WHIRLPOOL SIEMENS BOSCH ARCTIC GAIEȘTI

SC „BAZA ATELIERE ȘI TRANSPORT“ SA

Arad, Str. Poetului nr. 131/A

Angajează

◆ **SUDOR ELECTRIC ȘI AUTOGEN**

Informații la telefon: 289700, 273242, int. 117

(659449)

INTERNATIONAL COMPUTER SCHOOL ARAD

vă oferă următoarele cursuri:

- **OPERATOR PC** - 60 ore
- **CONTABILITATE** teoretică și computerizată - 75 ore
- **LIMBA ENGLEZĂ** - Nivel începători - 70 ore

Avize ale Ministerului Educației Naționale nr. 1576/1995 și 2905/1998

PLATA ÎN 3-4 RATE!

Informații: tel. 23.03.09 sau la sediul Arad, P-ța Sporturilor Bl. 25, parter (IIRUC SA) zilnic - orele 8,00-20,00.

(5224086)

S.C. TRANSDARA SA ARAD

Efectuează transport de călători în UNGARIA și IUGOSLAVIA, pe rutele:

ARAD - BUDAPESTA
ARAD - PANCEVO

Plecarea se face zilnic, excepție zilele de sâmbătă și duminică, din AUTOGARA ARAD. Informații la Autogara Arad, sau telefon 270097, 256308 sau 094/358779.

Efectuează I.T.P. (revizii tehnice) și reparații la toate tipurile de autovehicule.

Angajează secretară.

Informații la sediul firmei din str. L. Rebreanu nr. 95 sau telefon 256308.

(522402)

SOCIETATEA COMERCIALĂ S.A.

AUTOSA ARAD DEALER DAEWOO

OFERTĂ SPECIALĂ ÎN LEASING

PREȚ VECHI 9.450 USD — PREȚ NOU 8.950 USD

PREȚ VECHI 13.800 USD — PREȚ NOU 12.800 USD

Telefon 950

Reducere 5% pentru plata cash (la CIELO)

Se asigură service în perioada de garanție și post garanție

(659298)

S.C. „BENDEA” S.R.L.

VINDE PRIN MAGAZINELE DIN ARAD

B-dul Revoluției, nr. 26-38, telefon: 231853
Liviu Rebreanu, nr. 68, telefon: 250905

la cele mai mici prețuri

- GRESIE cal. I - 88.000 lei/ m.p.
- FAIANȚĂ - 68.000 - 73.000 lei/ m.p.
- ADEZIV și CIMENT pentru rostuit
- ȚEAVĂ CUPRU și accesorii
- SPĂLĂTOARE INOX și CABINE DUȘ
- BOILERE ELECTRICE și CAZANE BAIE
- ROBINEȚI și FITINGURI • CĂZI BAIE și ACCESORII
- OBIECTE SANITARE și ACCESORII
- ȚEAVĂ POLIETILENĂ CU ACCESORII
- ȚEAVĂ ZINC și NEAGRĂ
- PROFILE LAMINATE • TABLĂ ZINCATĂ, decapată și striată
- CARBID

PROGRAM ZILNIC 9,00 - 17,00, SÂMBĂTĂ 9,00 - 13,00

5213783)

MEMBRANE BITUMINOASE PENTRU HIDROIZOLAȚII

PLUVITEC

- * cu inserție de **POLIESTER**
- * pentru lucrări **monostrat**
- * cu garanție **10 ani**
- * discount **10% - în iulie**

prin **ARCON ELINTECH**

tel. 057/262.169 sau 092/587.002

(5224104)

Prețul nostru te face să vorbești!

BOSCH 608

69$*

(Preț vechi 129;****)

Până la 31.07 oferta CONNEX:

- conectare gratuită.
- **3**(trei) luni de abonament gratuit.**
- valabil şi pentru CONNEX START cu abonament de numai 5 $.

Până la 31.08 oferta QUASAR:

- te conectezi*** şi primeşti pe loc un tricou MYX.

QUASAR

dealer autorizat CONNEX

Arad - Piața Avram Iancu, nr.10, tel.057-211.822

(659469)

* Fără TVA, în limita stocului disponibil şi numai cu conectare la CONNEX.
**I, a-II-a, a-III-a lună şi numai pentru serviciile vocale.
***Fără telefon Bosch 608.
****Fără TVA.

BANCA ROMÂNĂ PENTRU DEZVOLTARE
GROUPE SOCIÉTÉ GÉNÉRALE
Sucursala Județeană ARAD
Bd. Revoluției nr. 5-7
Telefon 253280

ADEVĂRUL

COTIDIAN INDEPENDENT ARAD

Anul XI, nr. 2751

Vineri, 23 iulie 1999 ● 20 pagini ● 1400 lei ● e-mail: adevarul@net.ro

BRAT Publicație auditată în semestrul I 1998. Tiraj mediu zilnic vândut: 35.948

WEST BANK
ARAD, B-dul Revoluției nr. 88
TELEFON: 284.888
FAX: 285.202
ACORDĂ DOBÂNZI ATRACTIVE LA DEPOZITE PERSOANE FIZICE ȘI PERSOANE JURIDICE

Pe marginea condamnării generalilor Stănculescu și Chițac

ÎN ARMATĂ LUCRURILE STAU, TOTUȘI, PUȚIN ALTFEL DECÂT ÎN CIVILIE...

Deși de la pronunțarea ei a trecut aproape o săptămână, condamnarea celor doi generali - Stănculescu și Chițac - pentru evenimentele din decembrie 1989 continuă să facă valuri. Ultimul val - ca să zicem așa - a fost stârnit de reacția sau mai exact de reacția cu întârziere a Președinției față de sentința Curții Supreme de Justiție, întârziere pe care comunicatul Cotrocéniului o pune pe seama neîncheierii încă a procesului. Mă rog...

Cum bine se știe, în privința necesității și obiectivității condamnării celor doi, taberele sunt împărțite: în vreme ce unii salută cu entuziasm sentința - uneori, chiar cu prea mare entuziasm - văzând în ea începerea aflării adevărului despre Revoluția de acum 10 ani și condamnarea, în sfârșit, a celor vinovați de masacrele produse, alții o socotesc doar o mascaradă politică care lovește fără justificare în Armată.

Ca de obicei, precum în viață, lucrurile sunt mai nuanțate, **postarea doar pe o parte a baricadei reflectând fie partizanatul unora, fie naivitatea altora.** Să ne explicăm. Și vom începe prin a spune că este păcat și nefiresc să știm astăzi tot atât de puțin despre ceea ce s-a petrecut în acel decembrie '89 la Timișoara sau București ca și în urmă cu 10 ani de zile. Sau pentru că trăim și locuim în Arad să vorbim despre Arad: **cât din ceea ce s-a întâmplat cu adevărat în culisele Revoluției din Arad, începând cu ziua de 21 decembrie 1989, se cunoaște? Cine au fost cei care au tras asupra garnizoanei din Cetate, asupra unității militare din Gai, asupra sediului Primăriei ori asupra Tipografiei, ca să dăm doar câteva exemple din multe, foarte multe pe care le poate da mai fiecare arădean? Sau cine se face vinovat de morții și rănițiii Aradului ori de cei rămași infirmi pe viață? Cine?**

MIRCEA DORGOȘAN

(Continuare în pagina 4)

„PDSR - SOLUȚIA SALVĂRII ROMÂNIEI DE LA DEZASTRU"

Interviu cu prof. univ. dr. ing. ION BOLD - Senator PDSR

- A venit vacanța '99, deci un bilanț al activității Dvs. pentru alegători este cu atât mai necesar cu cât am intrat în anul preelectoral?!

- Și aceasta are loc într-un context deosebit: situația economică din ce în ce mai dezastruoasă datorită politicilor economice și sociale imaginate și puse în operă de coaliția CDR-PD-UDMR și de Guvernele pe care aceasta le-a susținut din noiembrie 1996 și până acum, realizând o reformă fără popor și împotriva poporului, o politică premeditată de lichidare, de dezindustrializare, de falimentare a agriculturii, de distrugere a sistemului bancar, de reducere constantă și semnificativă a producției naționale, respectiv creșterea șomajului și reducerea continuă a locurilor de muncă.

D. ZĂVOIANU

(Continuare în pagina 5)

În week-end - vreme instabilă

Vremea se menține instabilă, cu cer temporar noros. Se vor semnala averse de ploaie, însoțite de descărcări electrice și intensificări de vânt, mai ales în prima zi. Izolat, grindină și însemnate cantități de precipitații.

Temperaturi maxime: 24 la 28°C. Temperaturi minime: 14 la 17°C.

DIMITRIE MUSCĂ FACE LEGEA PE CÂMPIILE DIN VESTUL ȚĂRII

Domnul Dumitru Crișan, din Arad, strada Abrud, bl. 217 ne relatează: „Canalul de deversare a apei de la complexul din Macea, condus de Dimitrie Muscă, taie pământul măcenilor în două. Legătura între terenuri se făcea printr-un podeț. În urmă cu o săptămână, inginerul Muscă a desființat podețul ce făcea legătura de la capătul viilor Chinipiști spre pământul veteranilor. Ca să ajungem la pământ ocolim vreo doi-trei kilometri. Are de gând să repare ce-a stricat, sau nu? El și-a adâncit canalul și podul nostru a sărit în aer. **Acolo el taie și face ce vrea, cum îl taie capul.**"

T. MATICA

„Hăi mai tare om din lume"

„CAMPIONUL MONDIAL" AL PRODUCȚIILOR RECORD

Individul din fotografie a prosperat pe seama PDSR, declarându-se un susținător puternic al acestuia. În acest sens a fost și ajutat, uneori sau de cele mai multe ori în dauna altora. Iar el s-a lăudat că face un model de asociație, în favoarea și pentru sprijinul țăranilor și deținătorilor de pământ. Aceasta a fost promisiunea până a pus mâna pe vaca de muls. Prins cu „mâța în sac" i s-au întocmit mai multe dosare penale care s-au pierdut la „intervenția" unor prieteni de la București, dintre care unul cu o anumită influență în poliție.

D. ZĂVOIANU
Foto: M. CANCIU

(Continuare în pagina 6)

Pag.7

ASTĂZI, CARAVANA FOTBALULUI ROMÂNESC PORNEȘTE LA DRUM

La 83 de ani, de 22 ani pensionar și de 42 de ani abonat la ziarul nostru

IOAN LUGOȘAN CÂȘTIGĂ UN PREMIU DE FIDELITATE „ADEVĂRUL"

Foto: M. CANCIU

Pag.6

NICI ILIESCU, NICI NĂSTASE

La conferința județeană a PDSR Arad au fost așteptați domnii Ion Iliescu sau Adrian Năstase. Cei doi sunt reținuți cu probleme în alte părți ale țării și nu pot să participe la conferință.

Precizăm că dl. A. Năstase este astăzi la Oradea la conferința județeană PDSR Bihor. Se spera că va veni mâine la Arad, dar n-a fost să fie. Așa că, pedeseriștii locali îi vor avea ca invitați pe d-na Hildegard Puwak, vicepreședinte al PDSR și pe dl. Dan Mircea Popescu, fost ministru al muncii în guvernul Văcăroiu.

I. IERCAN

BANCA POPULARĂ PHOENIX
DOAR ÎMPREUNĂ VOM PROSPERA
2900 ARAD, Str. Gh. Popa (fostă Stejarului) nr. 5
Telefoane 257146, 253425, 253405
■ deschidere de conturi în lei și valută
■ păstrarea disponibilităților în lei și valută
■ depozite în lei și valută
■ linii de credit

MOBIL VENEZIA
■ MOBILIER MODERN LA COMANDĂ
■ AMENAJĂRI SPAȚII COMERCIALE
■ MATERIALE IMPORT
■ CALITATE SUPERIOARĂ
STR. VIȘINULUI NR. 74
TEL: 057/224885
092/777361

UȘI ȘI FERESTRE DIN ALUMINIU ȘI P.V.C. GEAM TERMOPAN
ALGLASS
MOBILIER LA COMANDĂ
FIRME ȘI RECLAME
STR. ROȘIORI 26
TEL/FAX/ 057/289053

PREȚURI DECENTE la tâmplărie din ALUMINIU
◆ Apelați la S.C.
SERGIU-GEANINA
și veți afla prețurile la
● Tâmplărie aluminiu din import și românești
● P.V.C. și geamuri
● Rolete și jaluzele
Telefon: 279699; 092292559
Arad, Str. Voinicilor, Nr. 34.

ABONEAZĂ-TE LA ADEVĂRUL
■ Pentru luna august prețul abonamentului este de numai 20.000 lei ■ Se pot face abonamente și pe următoarele trei sau șase luni ■ Abonații pot câștiga lunar 10 premii de fidelitate în valoare de o jumătate de milion de lei fiecare.
◆ La sfârșitul anului, abonaților le vor fi oferite premii speciale în valoare de zeci de milioane de lei.
Citește „ADEVĂRUL" - cotidianul care îți oferă, cu promptitudine, cele mai interesante și utile informații

CALENDAR

■ Astăzi, Soarele răsare la ora 5 și 52 de minute și apune la ora 20 și 51 minute.

■ Au trecut 204 zile din acest an. Au mai rămas 161 zile până în 2000!

■ **Praznicul zilei: Biserica ortodoxă:** Sf. Sfințit Mc. Foca; Sf. Trofim, Teofil; **Biserica romano-catolică:** Brigitta; **Biserica greco-catolică:** Sf. M. Foca, Trofim și Teofil; Sf. Pf. Ezechiel.

A venit BARZA!

Arad: Ariton Arpad - Alexandru, Gal Geanina Valentina, Chesa Vasile Cristian, Covacs Raluca Teodora, Moț Florin Răzvan, Muntean Larisa, Muntean Adriana, Budai Ramon, Ifrim Cosmin Laios, Tironiac Beniamin Iosif

Ineu: Mager Leo

Lipova: Vostinar Laura Claudia

HOROSCOP

VINERI, 23 IULIE 1999

BERBECUL (21.03-20.04). Sunteți cam deprimat, aproape nimic nu vă satisface și vă consumați chiar și din cauza unor chestiuni mărunte, lipsite de importanță.

TAURUL (21.04-20.05). Prin atitudinea pe care o manifestați reușiți să iritați pe cei din jurul dvs. Se pot contribui la recâștigarea optimismului și a încrederii în sine.

GEMENII (21.05-20.06). Sfârșitul de săptămână constituie un bun prilej de a evada din stresul cotidian și a vă face ordine în gânduri. Privind lucrurile cu detașare o să constatați că situația nu este nici pe departe așa de critică precum o percepeți dvs.

RACUL (21.06-22.07). Se intenționează inducerea dvs. în eroare, însă dacă sunteți suficient de atent la ce se întâmplă în jur, planul poate fi dejucat destul de ușor.

LEUL (23.07-22.08). Configurația planetelor nu vă avantajează deloc și lucrurile tind să evolueze anapoda, iar în rezolvarea anumitor situații întâmpinați dificultăți.

MOCHETA
Arad, Piața Gării
Telefon 235221
Vinde și montează la prețuri cu o reducere de 10-20% mochetă

FECIOARA (23.08-22.09). Actualmente șefii dvs. nu sunt mulțumiți de activitatea pe care o desfășurați, în sensul că așteaptă de la dvs. mai multe realizări. Pe viitor va trebui să vă străduiți să le confirmați așteptările.

BALANȚA (23.09-22.10). Bazați-vă mai mult pe intuiție, mai ales dacă aveți de-a face cu probleme de natură sentimentală.

SCORPIONUL (23.10-21.11). Gelozia care vă macină nu se datorează neîncrederii în partenerul dvs. de viață, ci neîncrederii în dvs.

SĂGETĂTORUL (22.11-21.12). La locul de muncă ar fi bine să vă controlați nervii! Starea sănătății dvs. este excelentă.

CAPRICORNUL (22.12-19.01). Ați avut motive serioase pentru a vă neglija activitatea profesională, dar n-aveți scuze pentru a produce încurcături.

VĂRSĂTORUL (20.01-19.02). Mărturisiți-i colegului dvs. de serviciu sentimentele pe care le nutriți față de el! Ar fi bine să vă evaluați și calitățile, nu numai defectele, pentru a vă convinge că meritați iubirea lui.

PEȘTII (20.02-20.03). Va trebui să suportați reproșurile pe care vi le va face partenerul dvs. Dacă nu veți avea tact, riscați să aveți o ceartă serioasă cu el.

„ADEVĂRUL" VĂ ASCULTĂ

La telefonul dimineții, 280944, între orele 9,00-12,00

■ La Fortuna, în zona blocului 18, a fost găsită o legătură de chei cu port-chei, de piele maro. Cheile pot fi recuperate de la redacția „Adevărul", birou „Sesizări - reclamații".

■ A fost găsit pe strada Scărișoarei, lângă benzinărie, un permis de conducere pe numele Dragan Gheorghe. Posesorul și-l poate recupera de la familia Tamaș, telefon 274948.

■ Mai mulți locatari din zona străzii Lacului ne-au sesizat cu privire la următorul fapt: De dimineață și până seara, fel de fel de cerșetori (în general minori) se aruncă asupra mașinilor care opresc la semafor, implorând milă, cu toate că nu sunt neputincioși. Dacă șoferii vor să-i miluiască, n-au decât, însă atunci când cerșetorii se iau la ceartă, tulbură liniștea locatarilor. Dacă noi, ca bătrâni, le spunem că nu este bine ceea ce fac, cred că sunt în stare să ne ia la bătaie. Pe această cale facem un apel către Poliție și gardieni, să vină la fața locului și să ia măsurile necesare, deoarece ne sperie situația creată!".

La telefonul după-amiezii, 280003, între orele 15,00-18,00

Mulțumiri. Un grup de taximetriști au ținut să mulțumească locuitorilor din zona străzii Abatorului, deoarece „în numai două zile au făcut o minune. Adică, fără sprijinul autorităților, au asfaltat porțiunea de drum impracticabilă până mai acum două zile, din dreptul străzii Abatorului, colț cu Ciorogârlău.

Dezamăgire. Dl. Ioan Moș din Arad și-a exprimat dezamăgirea față de modul în care actuala putere a înțeles să guverneze țara. „Nu au nici o scuză pentru felul în care au procedat actualii guvernanți" a conchis dl. Moș.

Redactor de serviciu
N. O.

PROTECȚIA CIVILĂ AVERTIZEAZĂ

Pe baza avertizării I.N.M.H. și a comunicatului Comandamentului Protecției Civile în intervalul 22-26.07.1999 informăm că instabilitatea atmosferică se va accentua, fiind posibile averse de ploaie, descărcări electrice, intensificări ale vântului și izolat grindină. Pe alocuri ploile vor avea caracter torențial, cantitățile de apă putând depăși 25 l/mp.

CE FAC ECOLOGIȘTII?

Scriam, în primăvară, că o parte din drumul de la Cărămidăria Bârsa spre Sebiș e împânzit de gunoaie. Recent, am trecut prin zonă și am constatat că situația a rămas neschimbată. Parcă, de data trecută, munții de gunoaie au mai luat proporții.

La fața locului se muncește din greu. Numai că nu muncește cine trebuie, ci țiganii. Cocoțați pe gunoaie, scormonesc și caută aluminiu, cupru, bucăți de marmură sau haine pentru prunci.

Gropile de gunoi din apropierea Fabricii de cărămidă Bârsa aparțin de orașul Sebiș. Primarul Sebișului, Gheorghe Feieș, precizează că „**gropile sunt în această stare ca urmare a faptului că persoane fizice și societăți comerciale își transportă singure gunoiul și-l descarcă pe marginea drumului, în loc să-l descarce în groapa de gunoi. Noi luăm periodic măsuri, trimitem un buldozer pe șenile pentru a împinge gunoaiele în groapă. Dar nu poți să taxezi zilnic buldozerl**". Dl. Feieș dă vina și pe societatea Termoconstruct, care are un utilaj mai mic pe care „**dacă l-ar trimite săptămânal, nu s-ar aduna atâta gunoi**".

De luni de zile, locul din vecinătatea gropii de gunoi este un permanent focar de infecție și de poluare. Știu ecologiștii despre groapa de gunoi de la Sebiș? Și dacă da, ce fac în acest sens?

TEODORA MATICA
Foto: **ȘTEFAN MATYAȘ**

Comisarii Gărzii Financiare, în acțiune

MĂRFURI FĂRĂ ACTE

Recent, o echipă de control mixtă, formată din comisari ai Gărzii Financiare Arad și polițiști, au efectuat un control la A. F. ANDEL din Arad, Aleea Saturn, bl. A16, unde au găsit o serie de nereguli. Astfel, s-a constatat că agentul economic verificat comercializa mărfuri fără documente legale de proveniență. În această situație se găseau produse precum: sucuri, paste făinoase, cafea, condimente, făină etc. Pentru aceasta, agentul economic s-a ales cu o amendă contravențională de 150.000 de lei și s-a dispus confiscarea mărfurilor pentru care nu s-au putut prezenta documentele legale de proveniență. Doar că... agentul economic s-a opus confiscării mărfurilor de către organul de control, deși la fața locului se aflau și polițiști!

Cu ocazia aceluiași control s-a constatat că la A. F. ANDEL nu se întocmesc corect avizele de însoțire a mărfii pentru vânzările pe care agentul economic verificat le efectua în Piața Fortuna. Comisarii Gărzii Financiare au depistat, de asemenea, că au fost întocmite notele de recepție pentru mărfurile intrate în gestiune, deși la data controlului o parte dintre acestea fuseseră deja comercializate.

Pentru aceste aspecte, comisarii Gărzii Financiare au aplicat o amendă contravențională de 10 milioane de lei.

D. L.

UTILITARE

• PIEȚE, TÂRGURI

Astăzi este zi de piață la Ineu, Lipova, Covăsînt, Mișca, Moneasa, Șepreuș, Șimand, Vladimirescu. Tot astăzi se organizează târguri săptămânale la Ineu, Șepreuș, Șimand.

Mâine, sâmbătă, vor avea loc târguri săptămânale la Felnac, Lipova, Pâncota, Hălmagiu și Moneasa, iar duminică, la Sântana și Vinga.

• FARMACIA DE SERVICIU

În noaptea vineri spre sâmbătă este de serviciu, cu program non-stop, Farmacia „**Myofarm**", Str. Andrei Șaguna, telefon 251211.

Farmacia „**Crai Nou Alfa**", situată la parterul blocului 68, cartierul Alfa, telefon **277644** și „**Noua Farmacie**", strada Andrei Șaguna nr. 15, telefon **948**, sunt de serviciu cu program non-stop.

• CONSULTAȚII ȘI TRATAMENTE CU PROGRAM NON-STOP

Cabinetul „Apollonia", situat la parterul blocului din spatele Casei Albe (zona Gării), str. Miron Costin nr. 13, sc. A, ap. 1, tel. 251225, efectuează tratamente injectabile (intramuscular și intravenos), aerosoli, E.K.G., ecografie și analize laborator.

• CABINET STOMATOLOGIC

Cabinet stomatologic privat, Bd. Revoluției nr. 62 (vizavi de Biserica Roșie), telefon 256665, deschis zilnic între orele 8,00-12,00 și 14,00-2,00, iar sâmbătă și duminică între orele 9,00-21,00.

NE-AM INTERESAT PENTRU DUMNEAVOASTRĂ

Actele necesare la Poliție pentru primirea cuiva (mutarea) definitivă în locuință: contract subînchiriere; declarație de primire în spațiu; copie - certificat naștere și căsătorie; dovadă Centrul militar; timbru fiscal de 50 lei; formular tip - Poliție; copie contract locuință; cerere tip - Poliție.

CINEMATOGRAFE

Dacia: Puterea iubirii (SUA) 11,45; 14; 16,30; 19; 21,30
Mureșul: La cină cu un gogoman (Franța) 10; 12; 14; 16; 18; 20
Arta: Place Vendom (Franța) 15; 17; 19
Sala mică: Secretul lui Bachus (România) 15,30; 17,30
Grădina de vară: Place Vendom (Franța) 21,30

AU PLECAT DINTRE NOI

✝ **Rus Petru (1954); Cristea Hermina (1926); Faur Margareta (1913); Popa Nichita (1934); Crișan Ioan (1939); Simeny Margit (1925).**

Pentru cinci zile
157 DE MICALACENI NU-ȘI POT FOLOSI TELEFOANELE

Până în 26 iulie a.c., 157 de micălăceni nu vor avea ton la... telefon. Aceasta pentru că, din 21 iulie, Direcția de Telecomunicații (D.T.S.) Arad efectuează lucrări de înlocuire și modernizare a rețelei telefonice existente.

„De data aceasta, au de suferit abonații de la blocurile 108 - sc. D; 146; 147; 148; 149; 150 și 255", ne-a mai informat dl. ing. Dan Cioca, directorul comercial al D.T.S. Arad.

N. O.

CASA DE CULTURĂ A MUNICIPIULUI ARAD anunță ÎNSCRIERI la cursul de dactilografie și lucrări de secretariat. Înscrierile se fac zilnic, la sediul instituției din str. Gh. Lazăr nr. 1, între orele 10-13. Informații la telefon: 211918.

PAULA SELLING, LA „FRONTIERA"

Mâine, cu începere de la orele 22,00, în clubul de jazz „Frontiera" de pe strada Unirii va avea loc un concert extraordinar PAULA SELLING & BAND.

Echipa de serviciu

IOAN TULEU
-secretar de redacție.
Bianca Felea, Adriana Igaș, Ioan Leac, Ramona Vidulescu
– tehnoredactare computerizată.
Simona Antal, Ioana Frățilă, Aurica Telcian, Daniel Vizitiu
– corectură.

COMPUTER FORCE
ARAD
-Bld. Revoluției Nr. 101
Linga dispeceratul "CETAX"
-ORAR: Luni-Vineri 9-17
Sambata 9-13
tel. 057-280.785
Timișoara 056-191.334
Oradea 059-414.521-141

OFERTA EXCEPTIONALA
Cu numai 399 USD +TVA
PC AMD K6 2 300 MHz
-32 Mb SDRAM PC 100
-Hdd 4,3 Gb
-Monitor TARGA 14" SVGA digital
-Tastatura, mouse, pad si husa

CALCULATOARE IMPRIMANTE ACCESORII
Sisteme pretestate
3 ani garantie
vanzare si in rate
5 ani experienta
GRATUIT ! livrare si instalare la domiciliu

Calitate europeană prin
INFOGO
DEALER AUTORIZAT
PANASONIC & Technics
Vă oferă televizorul PANASONIC S4 (55cm) la prețul de numai
4.990.000 lei
(Preț vechi: 5.498.900lei)
Până la epuizarea stocului!
str. Lucian Blaga, nr. 2-4
tel. 280175, 281800

CURSUL VALUTAR*

– VALORI ÎNREGISTRATE IERI, 22 IULIE 1999

Denumirea valutei	BNR	BCR		BRD		BIR		Banca Agricolă		Banca Transilvania		Bursa neagră	
		C	V	C	V	C	V	C	V	C	V	C	V
Dolar	15964	15900	16050	15900	16050	15300	16050	15890	16100	15750	16020	15800	16000
Marca germană	8568	8418	8670	8435	8628	8100	8575	8270	8650	8250	8535	8300	8500

PREȚUL AURULUI

BANCA NAȚIONALĂ. Pentru gramul de aur de **24K:** prețul cu ridicata - 129.671 lei, iar prețul de achiziție - 116.703 lei. Prețuri valabile ieri.

PIAȚA NEAGRĂ. Aur 14 K cumpărare: 75.000 lei/g, vânzare: 85.000 lei/g

Aur 18 K cumpărare: 100.000 lei/g, vânzare: 110.000 lei/g.

Gluma zilei

– Ah, știi - spune o doamnă prietenei sale - soțul meu este la spital: săptămâna trecută, venind spre casă, a intrat cu mașina în parapetul unui pod!

– Vai, dar este îngrozitor! Ce nenorocire! O cană aceasta.

– Și nu-i nimic: ar fi putut să fie și mai rău. Noroc că în ziua respectivă împrumutase mașina unchiului său.

Pe Calea Timișorii, la nr. 13 și la S.C. „XE-MAR“

BUNUL GUST VA ÎNTÂMPINA ... ECLIPSA

... Sunt mai bine de trei ani de când prin mai multe materiale gazetărești începusem referirile la unul dintre cele mai importante fenomene astronomice ale acestui an și ale sfârșitului de mileniu - ECLIPSA TOTALĂ DE SOARE de la 11 august a.c. Tot cu acele prilejuri - pornind de la previziunile referitoare la afluența mare de vizitatori străini, dat fiind faptul că și Aradul se va afla în conul de intensitate maximă a eclipsei - îi îndemnam pe întreprinzătorii cu posibilități financiare să se orienteze spre inițierea unor activități în domeniul turismului. Și nu puțini sunt acum aceia care au făcut acest lucru, conștienți fiind, totodată, că investiția de ... astăzi va dăinui și își va aduce roadele și după eclipsă!

Nu mai departe, surorile XENIA RACZ și MARIANA BĂLUȚĂ care, pe un teren aproape viran (era, cândva, o căsuță care stătea să se dărâme) au ridicat o construcție cu două nivele, în regie proprie, unde la 1 decembrie 1997 a fost deschis, pentru început, un cochet magazin de produse alimentare și nealimentare în care ordinea, curățenia, buna servire, amabilitatea fac o foarte bună casă. Și așa a luat naștere S.C. „XE-MAR PROD COM“ Arad.

Timpul a trecut, vechiul schelet „în roșu“ a prins tot mai mult contur, prefigurând încet-încet - nu fără numeroase greutăți de tot felul care au trebuit să fie învinse! - un adevărat COMPLEX (am îndrăzni să spunem) TURISTIC aflat pe o arteră de intensă circulație pentru arădeni și pentru străini - CALEA TIMIȘORII (nr. 13)!

– Nu suntem superstițioși - mi s-a spus. Dacă eram așa, n-am fi făcut nimic.

Așa încât, în ultimii doi ani, dar mai ales în acest an, au început să se finalizeze lucrările la: PENSIUNEA (2 stele)! cu 13 camere, fiecare cu 2 paturi și cu baie proprie; RESTAURANTUL (categoria I) cu 50 de locuri și cu sistem de aer condiționat, TERASA cu 12 locuri; PARCAREA AUTO din curtea complexului, ceea ce va oferi clienților turiști siguranță în paza autoturismelor; televizor color și telefon în fiecare cameră (centrala fiind la recepție); flori, multe flori; iar în perspectivă - undeva, spre toamnă - o grădină de vară.

În preajma eclipsei totale de soare, COMPLEXUL TURISTIC „XE-MAR“ din Calea Timișorii nr. 13 își va primi primii oaspeți.

– Dorim să asigurăm servicii civilizate, de înaltă ținută și nicidecum nu dorim să lăsăm ca acest complex să se transforme într-un birt infect, banal ... Doamne, ferește de așa ceva! - ni s-a mai spus, nu înainte de a ni se accentua faptul că bucătăria restaurantului va fi specializată numai pe preparate culinare cu specific ardelenesc, românesc, la prețuri foarte accesibile.

Cu gândul că, în foarte scurt timp, complexul la care ne-am referit va deveni un serios punct de reper pentru arădeni și pentru cei aflați în trecere prin Arad, ne îngăduim să-i urăm, de pe acum, numai succes DEPLIN ÎN AFACERI ȘI CĂȚI MAI MULȚI CLIENȚI!

CONSTANTIN SIMION

CRUCEA ROȘIE, ÎN AJUTORUL SINISTRAȚILOR

Aniversarea a 123 de ani de la crearea societății de Cruce Roșie din România, într-un moment de maxim efort pentru ajutorarea sinistraților, este un eveniment care ne prilejuiește constatarea că istoricul Crucii Roșii este strâns legat de cele mai grele momente ale istoriei contemporane a României. Atunci, ca și acum, România a avut nevoie de Crucea Roșie.

Crucea Roșie a fost creată în iulie 1876, ca urmare a semnării de către România, la 30 noiembrie 1864, a unui tratat internațional cu privire la ajutorarea militarilor răniți din armatele aflate în conflict, convenție realizată din inițiativa unui comitet internațional, în frunte cu Henry Dunat, care, de fapt, a fost fondatorul mișcării de Cruce Roșie. Astfel, România a devenit al 23-lea stat care adera la convenție și a creat Comitetul Național de Cruce Roșie.

Considerăm de datoria noastră marcarea acestui mare eveniment din istoria Crucii Roșii și, în acest spirit, filiala de Cruce Roșie a județului Arad, premergător acestui eveniment a desfășurat o serie de activități, printre care amintim acordarea de ajutoare umanitare, în alimente și îmbrăcăminte, celor 161 familii care au avut de suferit de pe urma inundațiilor, în valoare de peste 55 milioane lei, organizarea și desfășurarea concursului pentru sănătate și prim ajutor „Sanitarii pricepuți“, acțiuni de educație sanitară și prim ajutor în rândurile elevilor școlari, realizarea de venituri în folosul Crucii Roșii, pentru care aducem mulțumirile celor care au fost ajutați: societăților comerciale Moda, C.T.A. Imar, unităților CFR, școlare și unor primării care au contribuit prin cotizații, coletă și donații în bani, ca și Crucea Roșie, la rândul ei, să ajute pe cei în suferință.

Pentru activitatea de viitor a Crucii Roșii din județul Arad facem un apel de suflet la toți oamenii de bine, persoane fizice și juridice de a dona bani în contul Comitetului județean de Cruce Roșie, filiala Arad, **numărul 25.11.01.03.04.180, deschis la toate unitățile CEC din întregul județ** și cu ordin de plată în contul numărul 45.10.20.82, deschis la Banca Comercială, agenția Avram Iancu Arad; sumele realizate vor fi cheltuite de Crucea Roșie în scopuri social-umanitare, în situații de calamități și dezastre, în misiunea sa de prevenire și alinare a suferințelor celor în cauză.

Directorul filialei de Cruce Roșie CONSTANTIN GHE.

ȚIGĂRI FĂRĂ TIMBRU

Cu ocazia unui control efectuat de polițiști împreună cu comisari ai Gărzii Financiare, în Piața Mihai Viteazul din municipiul Arad, au fost identificați Lingurar Florin, de 29 ani și Crăciun Dorel, de 28 ani, ambii din Arad, care comercializau țigări indigene și din import, fără timbru.

În urma descinderii la domiciliul lui Orban Carol, din Arad, str. I. Antonescu nr. 2, au fost găsite 652 pachete țigări de producție indigenă, fără timbru și fără acte de proveniență, țigări ce aparțineau numiților Lingurar și Crăciun.

Cei trei au fost sancționați contravențional cu amenzi în valoare totală de 115.000.000 lei, conform O.G. nr. 23/1995, urmând a fi cercetați sub aspectul săvârșirii infracțiunii de evaziune fiscală, informează Poliția Arad. Totodată, au fost ridicate în vederea confiscării 2.122 pachete de țigări.

Primim spre publicare

ÎN ATENȚIA ASOCIAȚIILOR DE LOCATARI/PROPRIETARI

În Arad, au apărut în aceste zile tot felul de prestatori de servicii, care vin la asociațiile de locatari/proprietari, oferindu-le așa-zise servicii. Între altele este vorba de **specialiști** în deratizări - care zic ei, în câteva minute te scapă de tot felul de insecte. Numai că o asemenea acțiune trebuie anunțată din timp, și mai ales ea trebuie să se încadreze în anumite limite legale.

De aceea atragem atenția asociațiilor de locatari/proprietari, că toate aceste servicii se pot face numai cu firme și persoane autorizate pe bază de contract ori convenții de prestări de servicii în care să fie incluse clauze pentru ambele părți; modul de plată prin virament sau în numerar, condițiile în care se execută lucrările, calitatea acestora, termenul de garanție etc. Asta pentru că „specialiștii“ în deratizări, dezinsecții etc. folosesc - se aude? - în loc de soluțiile clasice o soluție cu totul și cu totul foarte originală: apă cu săpun....

Așadar, stimați administratori de la asociațiile de proprietari aveți grijă la cine vă bate la ușă și ce „afaceri“ faceți cu deratizatorii care s-au înmulțit ca ciupercile după ploaie. Respectați reglementările în vigoare și executați orice lucrări pentru asociație, numai pe bază de contracte sau convenții de prestări de servicii.

PAVEL CIURDARU

A FOST PRINS UN URMĂRIT GENERAL

Lucrătorii Postului de Poliție Birchiș au introdus în arestul unității pe Slezinger Attila, de 28 ani, din Baia Mare, dat în urmărire generală, pentru sustragerea de la executarea a 3 ani închisoare pentru săvârșirea unei infracțiuni de furt, informează Poliția Arad.

CURS DE ENERGETICĂ SUBTILĂ A FIINȚEI UMANE

În perioada 23-29 august 1999, Doina Elena și Aliodor Manolea, doctori în științe complementare, vor susține în Arad un Curs de energetică subtilă a ființei umane. Relații la telefon 223381 sau 284939.

NU POȚI REFUZA O ASEMENEA OFERTĂ !

SIEMENS C 10

GRATIS ! - Dialog 1000
19 USD - Dialog 600
48 USD - Dialog 50

Pentru telefonul tău primești 3 cadouri:
+ husă piele
+ încărcător
+ hands free

EURO-GSM ARAD
Bd. Revoluției 95, Tel / Fax: 057-282656

MISTER'S PREMIILE „FIȚI CU OCHII PE NOI!“ - UN ȘOU CU ECOU

♦ Cabana Ghioroc, locul unde se va desfășura evenimentul

Duminică, 25 iulie a. c., la Cabana Ghioroc se va desfășura cel mai important moment din viața șoului „Fiți cu ochii pe noi“. Vor fi acordate premiile „Fiți cu ochii pe noi“. Este ultima întâlnire din această stagiune, după care echipa care realizează acest șou va lua vacanță. Momentul când vor fi premiați cei mai buni invitați ai noștri se va derula în cadrul natural oferit cu generozitate de Cabana Ghioroc. Spectacolul de adio se va desfășura în aer liber, ideea aparținând patronului de la **Cabana Ghioroc, dl. Călin Mureșan.** Premiile vor fi oferite de fabrica de țigarete V. TABAC și ziarul **„Adevărul“.** Înmânarea premiilor se va face de către invitații noștri, pe care-i veți cunoaște în ziua evenimentului. După doi ani, în care joi de joi (și o perioadă în zilele de sâmbătă) șoul nostru a „plecat“ în eter la aceeași oră, a venit vremea să-i premiem pe cei care au contribuit, în calitate de invitați, la emisiuni bune, transmise în direct sau înregistrate. De ceva vreme, pe panoul de afișaj electronic de la Podgoria, toți arădenii pot citi promoționalul emisiunii noastre. Asta datorită firmei „Șipoș-Forinvest“, care ne-a sprijinit în realizarea clipului publicitar. Premiile „Fiți cu ochii pe noi“ - un șou cu ecou!

Pentru ca invitații noștri să poată ajunge la ora întâlnirii, au sprijinit prezența la Arad a **Danielei Györfy, Ștefan Popa Popa's și Pro DJ** firmele **ROMTRANS Arad, BAT Arad, Cabana Ghioroc, V TABAC, RADM, ARBEMA, Armopan, Indagrara, Lipomin, Aproved Construct, Flavimar Impex SRL, Vitivinicola Barațca, Vinalcool, Piscicola, Speed Partner, Frigorifer, Edil Construcții, GPS Arad, Universum Trade, Regia Apă-Canal, Petrom și ziarul „Adevărul“.** Printre invitați, la orele serii din ziua de 25 iulie a.c., îi veți recunoaște pe: **maestrul caricaturii, Ștefan Popa Popa's, Daniela Györfy, Pro DJ, Helmuth Duckadam, Teodor Mara, Gheorghe Udrescu, Petre Gherman, Olivia Cotocea Cotuna, Aurel Ardelean, Casa de Modă Mister's** și alții.

Duminică seara, 25 iulie a.c., la **Cabana Ghioroc,** urmăriți cel mai popular șou din Arad: **Premiile „Fiți cu ochii pe noi“ - un șou cu ecou.**

CEREMONII FUNERARE PENTRU JFK JR. ȘI SOȚIA SA

Cenușa lui John F. Kennedy jr., a soției sale Carolyn și a cumnatei sale Lauren a fost împrăștiată în apa mării joi după-amiază, în largul insulei Martha's Vineyard, în timpul ceremoniilor funerare în largul mării la care au participat familiile Kennedy și Bessette, informează AFP. Milioane de americani au putut urmări ceremonia care a fost retransmisă la posturile de televiziune.

Cenușa provenită de la incinerarea cadavrelor a fost împrăștiată nu departe de locul accidentului de vinerea trecută, în care avionul pilotat de JFK jr., fiul președintelui asasinat în 1963, John Kennedy, s-a prăbușit în mare din motive neelucidate.

Mai mulți membri ai familiei Kennedy și Bessette, aproximativ 15 persoane, s-au aflat la bordul crucișătorului Briscoe, aparținînd US Navy, la bordul căruia s-a desfășurat ceremonia funerară.

SNP Petrom păstrează prețurile la benzină și motorină

SNP Petrom nu a modificat prețul de referință, cu amănuntul, al carburanților auto, schimbarea acestora fiind posibilă în luna august, au declarat pentru MEDIAFAX surse oficiale din cadrul societății. Modificările de prețuri anunțate de unele sucursale PECO s-au făcut în marja de plus 5% față de prețul de referință stabilit de societate, cu care acestea pot majora prețul benzinei sau al motorinei. Din cauza creșterii constante a prețului mondial al țițeiului Petrom va fi nevoită să majoreze prețurilor la carburanți, cu cel mult 400 de lei. Societatea a majorat recent prețul petrolului intern pentru a se alinia tendinței manifestate pe plan mondial, unde prețul tonei unei tone de țiței a ajuns la 130 de dolari, iar al unui baril, la 18 dolari.

UN TIR ERA SĂ-ȘI STRIVEASCĂ ȘOFERUL!

Ieri după-amiază, în curtea fostei fabrici „Refacerea", un bărbat de 36 de ani din Arad era s-o pățească rău de tot.

Întors cu TIR-ul dintr-o cursă lungă, efectuată prin Moldova, șoferul s-a gândit că n-ar fi rău să-și verifice mașina și să mai facă mici reparații.

Obosit, omul se pare că nu și-a luat toate precauțiile și, în timp ce se afla sub mașină, aceasta a luat-o la vale.

Mașina s-a oprit într-o magazie, iar șoferul...

„A avut zile! Deși mașina l-a accidentat puțin la picior și umăr, n-a fost nimic grav, după două ore pacientul părăsind spitalul. Totuși, dacă nu avea prezență de spirit să intre cu totul sub TIR, trecea mașina de 20 de tone peste el!" ne-au informat surse din cadrul Spitalului județean.

N. O.

TRANSPARENȚA PSDR-ULUI: SUBLIMĂ, DAR...

În cursul zilei de ieri, deputatul Emil Putin, prim-vicepreședinte al PSDR la nivel național, s-a deplasat la Timișoara, pentru a se întâlni cu Teodor Meleșcanu. Cum deputatul Putin este negociatorul principal în problema fuziunii PSDR-ApR, secția politică a ziarului „Adevărul" și-a manifestat dorința de a participa la această întâlnire. Dl. Putin ne-a refuzat, spunând că este o problemă de bucătărie internă. Nu îi reproșăm faptul că ne-a tratat cu refuz - este dreptul domniei sale - însă tot nu putem să nu ne întrebăm care sunt șansele reale ale fuziunii, având în vedere că negocierile trenează de multă vreme și declarațiile părților au fost contradictorii. Pentru informarea cititorilor noștri am dorit să clarificăm situația reală. Nu s-a putut, pentru că a fost o întâlnire de taină. În acest caz, avem dreptul să avem suspiciuni la conferința de presă la care ni se spune cum „merg" negocierile?

SIMION TODOCA

DREPTUL LA REPLICĂ

Văzând articolul d-lui Ioan Miclăuș în ziarul ADEVĂRUL din 21.07.1999 la rubrica „PRIMIM SPRE PUBLICARE", Consiliul Municipiul Arad al PDSR condamnă comportamentul suburban al d-lui Ioan Miclăuș, care în loc să-și consume energia în munca de construcție a partidului, este preocupat mai mult de demolarea acesteia, devenind de-a lungul timpului un „EXPERT" în reclamații și diversiune. Acest comportament se datorează incapacității de a se impune în fața oamenilor prin calități absolut necesare unui lider, încercând să se mențină și să se cocoțeze împroșcând cu noroi pe adevăratele valori și personalități ale partidului.

Consiliul Municipal în unanimitate își exprimă sprijinul față de domnul președinte Pavel Sârbu, reales în funcție la ultima Conferință a Organizației Municipale și apreciază în mod deosebit atât aportul dânsului la conducerea și dezvoltarea structurilor organizațiilor municipale și județene cât și calitățile sale de organizator și coordonator al acțiunilor noastre.

Este meritul deosebit al d-lui Președinte Pavel Sârbu în instaurarea în cadrul Organizației Municipale a unui climat de muncă responsabilă, a spiritului de echipă, de colaborare și sprijin reciproc între organizațiile de cartier, astfel încât organizația noastră a devenit un organism viabil, puternic, fiind pregătită să realizeze programul partidului nostru în teritoriu.

Alegerea d-lui Pavel Sârbu în fruntea organizației municipale nu este, deci, deloc întâmplătoare.

Precizăm că din Consiliul Municipal fac parte oameni deosebiți, cu o bogată experiență politică și managerială care au votat în cunoștință de cauză și nu au putut fi manipulați, așa cum în mod jignitor Ioan Miclăuș susține în articolul publicat, în care, în mod IRESPONSABIL și PĂGUBOS pentru partid, încearcă să influențeze delegații la Conferința Județeană.

De asemenea, Consiliul Municipal apreciază în mod deosebit activitatea desfășurată de d-l Avram Crăciun în fruntea Organizației Județene, care în timp, s-a impus ca o personalitate puternică atât în partid cât și în administrația județului.

D-l Avram Crăciun este cunoscut de întreaga populație a municipiului și județului și stimat ca atare, dânsul reprezentând un simbol al partidului nostru. Activitatea domniei sale nu o poate pune la îndoială nici o persoană de bună credință.

Trebuie să se înțeleagă foarte clar că personalitățile se formează în timp și nu apar ca ciupercile după ploaie. Tocmai de aceea, corect este ca în alegeri să învingă nu cei care încearcă să aibă câștig de cauză prin defăimarea adversarilor, ci cei care corespund așteptărilor electoratului și dovedesc reale calități de conducător, or aceste idei nu reies din articolul d-lui Ioan Miclăuș și de aceea îl detestăm.

21.07.1999
Consiliul Municipal
Arad al PDSR

enigma

FUJIFILM IMAGE CENTER
ÎNSEMNUL CALITĂȚII ÎN FOTOGRAFIE:

Arad B-dul Revoluției nr. 80 tel./fax: 251459
Arad Calea Aurel Vlaicu, bloc I-3 tel: 272655

VĂ OFERĂ SERVICII CA:
- developări și procesări filme amatori în 4 dimensiuni diferite (9/13, 10/15, 13/18, 15/21) pe hârtie Fuji sau Kodak, rapid, calitativ;
- reducere minim 50% din prețul de developare pentru toate filmele cumpărate în magazinele noastre;
- fotografii tip pașaport, viză, buletin, diplomă, legitimație, livret, ecuson... set 4 buc. color, în 24 h sau la minut, POLAROID;
- tablouri color (18/24, 24/30, 30/40) și polifoto (2 buc. 6/9, 4 buc. 4/6 sau 3/4, 9 buc. 2/3) de pe filmul clientului;
- fotografii de studio (de la 9/13 la 30/40) și reportaje de o calitate deosebită, cu programare;
- toată gama de fotografii pentru absolvenți la prețuri decente;
- developări filme diapozitiv și procesări alb/negru (după caz);

TOTODATĂ VĂ OFERIM SPRE VÂNZARE O GAMĂ DIVERSIFICATĂ DE PRODUSE DE PROFIL:
filme, aparate foto, baterii, rame, albume, huse, casete audio-video, CD, MD, produse tip Polaroid, filme și rame diapozitiv, dischete, căști, lanterne, pachete și cartele de reîncărcare ALO GSM (Dialog).

ORAR: zilnic 8-20 sâmbătă 9-17

ÎN ARMATĂ LUCRURILE STAU, TOTUȘI, PUȚIN ALTFEL DECÂT ÎN CIVILIE...

(Urmare din pagina 1)

Practic, nimeni nu este vinovat. De fapt, ceea ce este mai grav este că **nici nu s-a încercat găsirea vinovaților**, despre întâmplările din decembrie '89 din Arad nici unul dintre organele abilitate nedovedind un prea mare interes - după câte ne amintim a existat o oarecare investigație a Procuraturii Militare însă fără un rezultat cât de cât palpabil - de unde și părerile contradictorii și folclorul tot mai colorat despre revoluția arădeană. Un folclor în care armata își are locul ei, pentru că dincolo de alți vinovați este limpede că **și armata este unul dintre acești vinovați**. Mai precis, - subliniem - **unii dintre comandanții ei vizibil depășiți de situație**, de unde și bulibășeala din zilele Revoluției când armata a ajuns să tragă în armată. Sau un TAB al armatei într-un alt TAB al armatei, precum la Arad.

De ce am făcut sublinierea de mai sus accentuând că nu armata în general este vinovată de morții din decembrie 1989 ci doar anumiți reprezentanți ai ei? **Pentru că din nefericire, această sentință a Curții Supreme de Justiție îi bagă în aceeași oală fără distincție pe toți soldații Armatei Române, chiar și pe răcani împreună cu comandanții lor!**

Că generalii Stănculescu și Chițac va trebui să plătească nu știu câte miliarde de lei despăgubire foarte bine, dar de ce Armata trebuie să fie solidară la plata celor 35 de miliarde stabiliți de instanță? Și, de fapt care armată, sau care parte a ei? Conform hotărârii amintite - **deși judecați au fost nu Armata Română ci doar cei doi generali!** - armata este obligată să plătească împreună cu cei doi oalele sparte, lucru, evident, anormal.

Și, apoi mai este o chestiune foarte gingașă asupra căreia s-ar cuveni să meditâm mai mult. **Prin definiție, cum se știe, armata este de când lumea sinonim cu ordine și disciplină, dar mai ales cu ordine. Care nu se discută, ci se execută. La noi, ca și în orice armată din lume. Pentru că dacă n-ar fi așa ea nu s-ar mai numi și nu ar mai putea fi armată, ci ar fi o organizație oarecare. De aceea, respectarea și îndeplinirea cu sfințenie a ordinelor este piatra unghiulară a existenței și perenității oricărei armate**. Ajungând aici se pune însă întrebarea: până unde se poate merge cu ascultarea orbește a ordinelor? Unii zic că până la capăt, inclusiv până la folosirea armelor de foc, în timp ce alții, inclusiv Curtea Supremă de Justiție, sunt de altă părere. Iată, de altfel, un citat din motivația condamnării celor doi generali: **„Datoria nu poate constrânge pe nimeni să acționeze împotriva conștiinței, iar disciplina militară exclude supunerea oarbă...".**

Frumos spusă treaba cu datoria care nu constrânge pe nimeni ca și cealaltă cu excluderea supunerii oarbe, dar în armată ni se pare că lucrurile stau puțin altfel decât în civilie. Pentru că - repetăm - **dacă n-ar fi așa, armata n-ar mai fi armată.** Și pornind de la asemenea sofisme închipuiți-vă ce s-ar întâmpla dacă ele ar fi puse în practică?! **Adică, dacă fiecare soldat înainte de a executa un ordin - un ordin într-o situație concretă, critică, ar cere un răgaz pentru a-și consulta conștiința! Și dacă acea conștiință a ta îți spune nu executa ordinul ce faci, nu-l execuți? Unde s-ar ajunge atunci și ce armată ar mai fi aceea?! Sau la ce ar mai folosi ea?**

Și ar mai fi un lucru de discutat. **Cine este oare mai vinovat: cel care a dat ordinul, generalul X sau soldatul Y care a executat ordinul trăgând în oameni?** În acest din urmă caz, în cazul soldatului care apasă pe trăgaci, nu ar fi oare normal să se aplice aceeași unitate de măsură - cea cu „datoria" și cu excluderea supunerii oarbe" - ca și în cel al celui care dă sau a dat ordinele? **Altfel reiese că e mai vinovat cel care zice că face sau să faci, decât cel care a făcut!**

Am vrea să fim cât mai exact înțeleși. Evident, nimeni nu pledează pentru ipoteza că armata ar avea dreptul să tragă în propriul popor, ar fi o monstruozitate. Spunem că ar fi o monstruozitate și contrar firii - deși asemenea cazuri am mai avut, și în 1907, și în 1929 - tocmai pentru a sublinia cât de complexă și de delicată este problema aceasta a așa-numitei datorii în armată!

Ceea ce nu înseamnă că vinovați pentru morții din decembrie 1989 nu trebuie căutați. Și condamnați. Dar, cu mult, **cu foarte mult discernământ. Și mai ales fără patimă.**

Mâine, la Universitatea de Vest „Vasile Goldiș"

ÎNCEPE CONCURSUL DE ADMITERE

Mâine, la orele 10, va avea loc concursul de admitere în cadrul facultăților Universității de Vest „Vasile Goldiș". Până la finele zilei de ieri, erau înscriși peste 600 de candidați, prima în top fiind Facutlatea de Drept.

Concursul de admitere va consta într-un test grilă, care va cuprinde verificarea coeficientului de inteligență, precum și noțiuni specifice fiecărei facultăți, structurate după manualele de liceu.

În media finală a concursului de admitere, media de bacalaureat are o pondere de 25 de procente. Absolvenții de liceu care au media de bacalaureat peste 8, vor fi admiși fără concurs. În această categorie mai intră și elevii cu rezultate deosebite la olimpiadele școlare, precum și sportivii de performanță din loturile naționale.

În premieră pentru învățământul universitar arădean, în acest an va avea loc primul concurs de admitere la Facultatea de Științe Politice-Administrative.

„Universitatea intenționează să mai organizeze o sesiune de admitere în data de 25 septembrie și, după toate probabilitățile, una intermediară la mijlocul lunii august, aceasta datorită faptului că unele licee întârzie distribuirea adeverințelor de bacalaureat" - ne-a informat domnul Corneliu Maior, prorector al universității.

Ș. TUDOSE

UNIVERSITATEA DE VEST „VASILE GOLDIȘ" ARAD - FILIALA SEBIȘ ORGANIZEAZĂ

CONCURS DE ADMITERE

la următoarele forme de învățământ superior

FACULTATEA DE DREPT

Organizează examenul de admitere pe baza a două probe și anume:
- un test grilă de cunoștințe generale din Istoria României și Limba română (gramatică);
- un test de inteligență.

Forma de învățământ: F.F.
Durata de școlarizare: 5 ani.

COLEGIUL UNIVERSITAR DE ASISTENȚĂ SOCIALĂ

Organizează examenul de admitere pe baza a două probe și anume:
- un test grilă de cunoștințe generale de psihologie și filosofie;
- un test de inteligență.

Durata de școlarizare: 3 ani.

COLEGIUL UNIVERSITAR DE MARKETING ÎN TURISM ȘI ACTIVITĂȚI HOTELIERE

Organizează examenul de admitere pe baza a două probe:
- un test grilă de cunoștințe generale de matematică (algebră și analiză matematică) și opțional economie politică sau geografie;
- un test de inteligență.

Durata de școlarizare: 3 ani.

COLEGIUL UNIVERSITAR DE FINANȚE-CONTABILITATE ȘI INFORMATICĂ

Examenul constă din două probe:
- un test grilă de cunoștințe generale de matematică (algebră și analiză matematică) și opțional economie politică sau geografie;
- un test de inteligență.

Durata de școlarizare: 3 ani.

COLEGIUL UNIVERSITAR PEDAGOGIC

Organizează examen de admitere la specializarea limbă modernă (franceză, engleză).

Examenul va consta din probă de specialitate, limbă modernă, probă care este eliminatorie.

Candidații care vor îndeplini criteriile cerute la probele de aptitudini vor susține două teste:
- un test grilă de cunoștințe generale de limba română și aritmetică;
- un test de inteligență.

COLEGIUL UNIVERSITAR DE JURNALISTICĂ

în colaborare cu Centrul Internațional și Euro-Regional de Jurnalism Audio și RADIO VEST TIMIȘOARA.

Durata de școlarizare: 5 ani.
Forma de învățământ: F.F.

Examenul constă în:
- test grilă din Istoria României; Istoria Universală;
- test de creativitate;
- test de inteligență.

INFORMAȚII DIVERSE

Universitatea de Vest „Vasile Goldiș" Arad - Filiala Sebiș
Telefon: 057-422083; 057-422008; Fax: 057-422083
Adresă: Sebiș, B-dul Victoriei, nr. 10.

Pe perioada examenelor se asigură cazare la Hotelul Studențesc Sebiș, B-dul Victoriei, nr. 12.

Masa se asigură la Cantina studențească - pensiune, din B-dul Victoriei, nr. 4.

(659451)

ÎN NUMELE A CE SE APASĂ PE TRĂGACI?

Se discută intens în mediile politice și nu numai despre condamnarea generalilor Chițac și Stănculescu. Părerile sunt împărțite și fiecare parte aduce argumente pro domo sua. Chiar dacă adevărul ar fi la mijloc, justiția este obligată să dea un verdict, pentru că un proces nu poate rămâne sine die în suspans, cum ar fi posibil în alte situații. Justiția dă verdict și în verdict nu este posibil să se spună vinovat-nevinovat. Aici este ori, ori. În cazul în speță verdictul este: **vinovat!**

S-a spus că, condamnându-i pe cei doi, ar fi culpabilizată, chipurile, întreaga armată română. Mai mult, creându-se un precedent de condamnare a armatei, aceasta nu ar mai reacționa la un eventual ordin într-o eventuală situație de necesitate.

De fapt, tocmai aceasta este problema: a discernământului în care superiorii armatei și comandantul suprem dau ordinul armatei. În situații de acest gen, când armata trebuie să intervină, dar, mai ales atunci când evenimentele iau amploare, se face trimitere la procesul de la Nürnberg. Atunci s-a stabilit **vinovăția capilor armatei hitleriste** care au dat ordine armatei. De ce au fost vinovați capii armatei germane? **Pentru că au dat ordine în numele unei dictaturi care a cauzat zeci de milioane de morți, holocaustul evreilor și alte crime contra umanității,** acei capi ai nazismului a trebuit să răspundă pentru acele ordine. Nu a fost condamnată armata germană, în ideea că se pedepsește capul care gândește și nu mâna care lovește. Mai mult, juridicește vorbind, nu puteau fi condamnate milioane de oameni, câți avea armata germană.

Mutatis mutandis, principiile stabilite la procesul de la Nürnberg au rămas un model de urmat și pentru alte procese similare. Ajungem astfel în România anului 1989. În acel an, poporul român s-a răsculat **împotriva unei dictaturi.** Capii armatei române, în frunte cu comandantul suprem, au omorât oameni care au vrut să trăiască în libertate. Generalii Chițac și Stănculescu au dat ordine în numele unei dictaturi pentru a reprima aspirația acelor oameni spre libertate. Acești generali au fost condamnați pentru că, din cauza ordinelor date de ei **în numele unei dictaturi,** au murit oameni. Este clar că nu sunt singurii care trebuie pedepsiți, dar ei constituie un început care sperăm că nu se va încheia sub presiunea unui Babiuc, Roman sau alte persoane mânate de interese obscure. Se spune că este un proces politic. O fi și politic, pentru că, la urma urmei, CDR a promis aflarea adevărului despre revoluție. Parcă așa voiam noi, românii! Foarte târziu încearcă să-și țină CDR promisiunea. În fond însă, problema nu este atât a promisiunii, cât a afla adevărul, atât cât este posibil, despre reprimarea sângeroasă a revoluției. Dacă nu încercăm să facem lumină în procesele care judecă genocidul, oricând se poate repeta un astfel de eveniment sângeros, iar vinovații numiți criminali vor zburda în voie printre rudele celor uciși înfruntându-i grație unei justiții care nu mai e justiție.

Cineva se întreba ce s-ar putea întâmpla dacă astăzi armata ar fi nevoită să intervină în cazul unei rebeliuni. Răspunsul: să nu uităm că astăzi în România nu este dictatură, ci democrație. În cadrul democrației, în mod normal, orice problemă poate fi rezolvată prin lege, într-un cadru legal. Că legea nu funcționează întotdeauna cum trebuie nu e vina democrației, ci a oamenilor legii. Oricum, cadrul democratic legal există și aceasta presupune că nu prin forță, ci prin lege trebuie rezolvată o situație anume. Indiferent de amploarea ei.

Un exemplu elocvent îl constituie mineriadele din ianuarie '99. Minerii au făcut rebeliune, nu au respectat cadrul legal dar, până la urmă, au fost aduși în cadrul legal. Cum? Cu mijloacele specifice unui stat democratic. Polițiștii și jandarmii au restabilit ordinea fără să omoare un singur miner. Nu același lucru s-a întâmplat în '89. Atunci au murit oameni (în jur de 1200) iar **cei care au hotărât** moartea acelor oameni se numesc criminali și trebuie pedepsiți. În același timp nu a fost condamnată însă și armata, pentru că norme și principii internaționale, printre care am amintit cele impuse de procesul de la Nürnberg, au decis că nu poate fi culpabilizată întreaga armată, ci doar cei care au gândit genocidul și au dat ordin pentru înfăptuirea lui.

Așadar, armata va lupta pentru apărarea statului, indiferent împotriva cui, **cu condiția ca acest stat să fie unul democratic**. Faptul că armata a întors în '89 armele împotriva dictaturii este un fapt de apreciat. Dar aceasta s-a întâmplat a treia zi, după scripturi. Până atunci însă, la ordinele generalilor Chițac, Stănculescu etc. armata a omorât niște oameni. Pentru aceste fapte sunt condamnați cei doi generali.

Oricând armata va trebui să răspundă prezent pentru apărarea democrației. Dar, în același timp, aceeași armată va trebui să gândească de o mie de ori înainte de a apăsa pe trăgaci atunci când este vorba de apărarea unei dictaturi. Iar cu gândirea se ocupă comandantul suprem și ceilalți capi ai armatei. Așa cum au fost generalii Chițac și Stănculescu care n-au avut curajul să gândească decât moartea. Și atunci?...

I. IERCAN

Dialoguri politice în lumea satului

VAI ȘI AMAR DE PICIOARE CÂND LE POARTĂ UN CAP BOLÂND

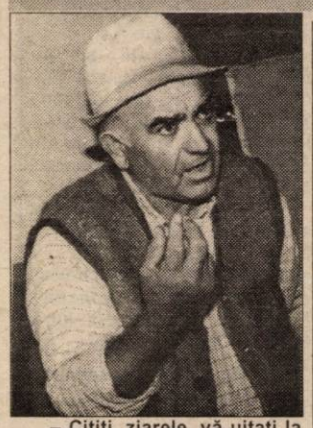

– Citiți, ziarele, vă uitați la televizor?

– Da.

– Ce ziceți de politică.

– Nu mergem bine cu politica. Nu a trebuit să-l împușcăm pe Ceaușescu, ci de la el în jos, pe noi, pe toți, până la opincile astea.

– De ce?

– Uitați-vă unde am ajuns!

– Ceaușescu a fost bun și noi am fost răi?

– Da, noi toți. Nu mergem pe un drum bun. Noi cumpărăm din străinătate tot ce mâncăm.

– Pe vremea lui Ceaușescu nu am avut ce cumpăra.

– Dar n-am murit de foame.

● Gheorghe Ilica, 65 ani, țăran, Păulean

– Dar acuma muriți de foame?

– Nu pierim de foame, dar noi nu putem vinde ce avem. Am aici niște animale, dar nu i le trebuie la nimeni. Numai dacă le dau de pomană.

– Pe vremea lui Ceaușescu n-aveai voie să faci ce vrei cu ce aveai.

– Dar mâncam mai mulți viței atunci.

– Dar nu era voie.

– Nu era voie.

– Era bine că era interzis?

– Nu era bine. Dar acuma nu-l pot tăia și nu-l pot mânca.

– De ce?

– Pentru că n-am bani. Ce capăt? 400.000 de lei pensie. Muierea mea capătă 180.000 lei.

– Și din ce trăiți?

– Din pălmi, din chin. Toate au fost bune. Ceaușescu nu a trebuit împușcat, vorbesc o prostie, ziceți dumneavoastră. Mi-a părut bine atunci că am scăpat de chin dar ne-am băgat într-un chin mai mare.

– De ce e mai mare chinul acuma?

– Pentru că munca noastră nu-i plătită. Vindem un kg de carne cu 8000 lei și ce-l care mi-l cumpără îl vinde cu 40.000 lei. Câte zile a stat el lângă animal, și eu câți ani am stat lângă el? Ce-am câștigat. Un litru de lapte îl mănâncă patru oameni, cu puțină pită. Și costă 2.000 lei. Și dai mai mult pe un suc, o prostie, o apă cu chimicale.

– Sperați să fie mai bine cândva?

– Să nu zic o prostie, că-s om bătrân, dar vai și amar de picioare când le poartă un cap bolând! Noi suntem picioarele, noi suntem talpa țării, poporul.

– Cine-i capul bolând?

– Conducerea noastră. Un parlamentar câte milioane are?

– Dar el are răspundere mai mare.

– Dar noi câte milioane avem? Și noi mâncăm numai cu o gură. Și noi suntem proști, să-i ținem pe ei în spate! De ce nu ne fac și nouă o favoare? Munca noastră să fie plătită. După munca noastră trăiește de la om și până la furnică. Nimeni nu mai seamănă grâu. Eu am semănat un lanț de grâu și o să am ceva. Dar care n-are, ce face?

– Muncește.

– Dacă are ce și unde să muncească.

I. IERCAN
Foto: ȘT. MATYAȘ

PRECIZARE

Din cauza unor greșeli de ordin tehnic, în ziarul **„Adevărul"** din 22 iulie a.c., pag. 11, **Scrisoarea deschisă** adresată senatorului Varujan Vosganian nu a apărut în întregime. Sfârșitul scrisorii (partea care nu a apărut în ziar) este următorul (vom reda și prima jumătate a frazei, care a apărut): „Nenorocirea e că, sub stindardul crucii sub care sforăie leul tău, nu vei promova nici o schimbare, deoarece mai întâi ar **trebui să te schimbi tu. În doi ani ne-ai demonstrat că nu ești în stare. De aceea, oamenii de calitate, după care tânjești atâta, te ocolesc, iar tinerii, pe care acum reușești să-i păcălești, peste patru ani te vor huidui."**

Am subliniat partea care nu a apărut în ziar. Scrisoarea a fost semnată de Alexandru Savici, fost președinte al UFD Arad.

I.I.

„PDSR - SOLUȚIA SALVĂRII ROMÂNIEI DE LA DEZASTRU"

☛ (Urmare din pagina 1)

– Pe această situație dezastruoasă se bazează PDSR?

– Opțiunea PDSR este pentru o nouă alianță cu cetățenii pentru demnitate socială, ceea ce face să crească numărul aderenților la politica PDSR care constituie singura speranță pentru stăvilirea crizei prelungite cu degradarea organismelor administrative și politica și refacerea solidarității economice și sociale a poporului român, definită prin cunoscuta Alternativă la guvernare, în cadrul Strategiei PDSR pentru concertarea forțelor democratice și naționale în vederea salvării României de la dezastru.

Iar aceste două aspecte generale trebuie întregite cu câteva aspecte specifice ale situației județului Arad aflat în cel de al treilea an al recesiunii economice:

● privatizarea accelerată - ca scop în sine - prin lichidare a dus la dezindustrializarea județului nostru, respectiv creșterea șomajului de la 3% în 1996 la 10% în prezent;

● pentru un salariat revin acum 8 persoane în întreținere;

● reducerea totală a investițiilor și la 50% a bugetelor locale față de ceea ce s-a prevăzut și 20% din ceea ce este necesar, ceea ce face ca unitățile administrativ-teritoriale să nu aibă mijloacele necesare pentru a pune în practică programele pe care și le-au propus și a răspunde cerințelor cetățenilor, ajungând la situații extreme: în peste jumătate din comune nu mai funcționează iluminatul public; la plata salariilor se înregistrează restanțe de luni de zile (cu toate reducerile de personal) la personalul propriu și la personalul preluat fără resurse financiare (medici și personalul sanitar-veterinar, personalul de la protecția plantelor etc.); s-a oprit plata de ajutoare sociale și la Căminele de bătrâni (Lipova, Ineu, Pecica); nefinanțarea programelor de alimentare cu apă, alimentare cu gaze, consolidarea drumurilor comunale etc.; nu se acordă nici un fel de credite sau subvenții producătorilor agricoli ceea ce face ca cca. 50.000 ha să nu fie cultivate iar producțiile realizate datorită tehnologiilor aplicate cu restricții financiare să nu fie la potențialul condițiilor naturale, ș.a.

– În aceste condiții, cum s-ar sintetiza activitatea Dvs. ca senator?

– Activitatea unui parlamentar se concretizează în 4 planuri:

● **în cadrul planului** pentru dezbaterea și adoptarea legilor, activitate care se concretizează în perioada 30 iunie 1998-30 iunie 1999 în 304 proiecte de lege, propuneri legislative adoptate de Senat (din care 149 proiecte de lege și inițiative legislative și 155 ordonanțe) precum și 38 Hotărâri adoptate de Senat;

● **în cadrul comisiilor permanente de lucru**, respectiv în cadrul Comisiei de Administrație Publică și organizarea teritoriului al cărei membru sunt, numai în perioada februarie-iunie 1999 totalizând participarea la dezbateri pentru redactarea celor 18 rapoarte și 28 de avize la proiectele de lege primite în actuala legislatură;

● interpelări-întrebări adresate guvernului pentru rezolvarea unor probleme de importanță națională sau locală desprinse din realitatea social-economică respectiv din discuțiile cu primarii, consilierii comunali, directorii sau conducătorii de unități economice, întâlnirile cu cetățenii etc., care totalizează peste 30 de interpelări și întrebări în perioada amintită;

● **în teritoriu la fiecare sfârșit de săptămână** - cu participarea Președintelui Organizației Județene PDSR Avram Crăciun și a vicepreședintelui Pavel Sârbu - **am mers în toate comunele județului de 2-3 ori** având discuții cu primarii, consilierii și cetățenii (indiferent de coloratura politică) încercând implicarea directă în rezolvarea problemelor specifice - alimentare cu apă, alimentare cu gaze, canalizare și epurarea apelor, consolidarea malurilor cursurilor de apă, amenajarea drumurilor etc.; În același timp susținerea înființării de noi comune (Vasile Goldiș, Turnu etc.) și orașe (Pecica).

– Și fiindcă suntem la o oră de bilanț, menționați câteva din realizările Dvs.!

– Voi începe întotdeauna prin reușita intervenției pentru neplata impozitelor (dividendelor) la produsele primite de proprietarii asociați (ceea ce înseamnă o dublare a impozitelor și taxelor), care totalizează sute de milioane lei numai în cadrul județului nostru;

De asemenea obținerea precizării Ministrului Transporturilor asupra neplății licenței de transport de către producătorii agricoli;

Asigurarea unui sistem de taxe vamale în favoarea producătorilor agricoli naționali;

Susținerea sistemului de salarizare îmbunătățit pentru administrația locală și în mod deosebit pentru primari ca reprezentanți ai statului în teritoriu, conform legii nr. 154/1998;

Sprijinirea creării Agenției Fermelor Agricole de Stat cu reeșalonarea datoriilor și asigurarea unui capital circulant care să reprezinte 30% din valoarea mijloacelor fixe;

Susținerea sistemului de cercetare agricolă în cadrul Academiei de Științe Agricole și Silvice unde are o continuitate de peste 70 de ani.

Amendarea modului de rezolvare a proprietății funciare în ideea de a se asigura în primul rând 0,5 ha teren pentru cei ce locuiesc la țară și nu au pământ (în județul Arad în anumite comune - 35 - sunt mai mult de 150 de familii în fiecare care nu au pământ);

Extinderea și consolidarea exploatațiilor viabile de dimensiuni economice prin asociere, arendare sau concesionare, fundamentând dimensiunea economică a fermelor;

Susținerea reintroducerii unui sistem îmbunătățit de subvenții și prime pentru producătorii agricoli similar celor practicate în țările Uniunii Europene (și așa cum a fost în parte Legea 83/1993, acum anulată) și a unor prețuri echitabile pentru produsele agricole;

– Pentru problemele majore ale județului nostru ce contribuții puteți menționa?

– Am susținut și voi susține caracterul tradițional industrial al Aradului, care prin uzina ASTRA Vagoane (care are peste 100 de ani și care a supraviețuit la două războaie mondiale ajungând la o producție de 7000 vagoane/an și un corp tehnic de elită: peste 800 de ingineri și 12.000 muncitori) poate realiza orice tip de vagon de marfă sau călători.

Ne-am războit și ne vom războ în continuare pentru ca traseul Autostrăzii de Vest să respecte traseul din Planul de Amenajare a Teritoriului Național Secțiunea-Căi de Comunicații (respectiv varianta fostului nostru prefect Avram Crăciun: Nădlac (Turnu), Sântana, Târnova, Tauț, Ilia, Deva) și nu varianta promovată de Consiliul Județean Arad fără suport real și legal: Nădlac, Arad, Felnac, Timișoara, Lugoj, Deva!

Continuăm să facem cunoscută politica PDSR pentru reducerea continuă a șomajului și crearea de noi locuri de muncă.

În același timp pentru asigurarea securității alimentare a populației și rezolvarea problemei agrare susținem formule asociative pe baza exemplului județului nostru (Cele 119 Societăți Agricole cu 74.400 ha arabil și 25 Societăți Comerciale Agricole cu 28.800 ha arabil, care au realizat producții suplimentare de 1000-2600 kg/ha la cereale, față de producătorii individuali și Asociațiile familiale, 500-1000 kg/ha la floarea soarelui, 10-17.000 kg/ha la sfecla de zahăr, 600-900 kg/ha la soia) care cu 30% din suprafață în Societățile Agricole și Societățile Comerciale Agricole deține locul fruntaș pe țară.

ÎN ROMÂNIA SE POATE SUPRAVIEȚUI CU O PENSIE DE 93 DE MII DE LEI PE LUNĂ!

În satul Păulean, aparținător comunei Buteni, trăiește de-o viață Persida Stepan. Are 79 de ani și își îngrijește singură de zilele bătrâneții. Primul plecat la cele veșnice a fost bărbatul. În urmă cu 11 ani a rămas și fără unicul copil, o fată, care s-a stins la 38 de ani. A mai rămas cu doi nepoți care sunt cu familii, așezați la casele lor. Până în urmă cu doi ani, Persida Stepan a fost în putere și muncea cât doi. De-atunci, se ocupă doar de grădina de lângă casă. Singurul venit al bătrânei este pensia de 93.000 lei, după o viață muncită la Colectiv. Banii sunt întrebuințați în scopuri precise. Într-o lună, 40.000 lei se duc pentru pâine,

Foto: ȘTEFAN MATYAȘ

20.000 de lei, pe medicamente. Din ce rămâne, Persida cumpără orez, „Delicat" și uneori câte un suc. Sunt zile în care n-are cu ce să gătească. **„Când n-am, nu fac"**. O mai ajută vecinii și neamurile. Pentru că nu-i **„stăpână să-l lucreze"** a cedat unuia dintre nepoți cele două hectare de pământ. În schimbul pământului primește anual câte un porc.

Persida Stepan ne-a relatat despre viața pe care o trăiește, cu lacrimi în ochi. A început și a sfârșit povestea la fel: **„Eu trăiesc cum îmi ajută Dumnezeu"**. Practic, cu 93.000 lei pe lună, Persida supraviețuiește. Nu trăiește.

TEODORA MATICA

HIPOCRATE ÎȘI CHEAMĂ VIITORII DISCIPOLI

☛ interviu cu dl. conf. univ. dr. Dorin Lazăr, decan al Facultății de Medicină Generală

Facultatea de medicină generală, autorizată să funcționeze în 1995, prin HG nr. 568, a venit să completeze personalitatea Universității de Vest „Vasile Goldiș", conferind o fizionomie umanistă și o structură deosebită învățământului superior arădean.

– Domnule decan, spuneți-ne vă rog, câte promoții de absolvenți ați avut până acum și, de asemenea, cum îi încurajați pe viitorii studenți?

– Deși tânără, cu doar două promoții de absolvenți, Facultatea de Medicină Generală din Arad, s-a afirmat deja ca unitate de învățământ serioasă profundă și responsabilă, conturându-și propria identitate în mozaicul național al învățământului superior medical românesc. Facultatea de Medicină Generală din Arad își deschide porțile în fața tuturor tinerilor care doresc să îmbrățișeze cariera de discipoli ai lui Hipocrate. Drumul va fi lung și anevoios, dar presărat, în același timp cu satisfacții personale, morale și sociale.

– Ce oferiți viitorilor studenți, pentru anul universitar 1999-2000?

– Pentru acest an universitar, Facultatea de Medicină Generală din Arad scoate la concursul de admitere 120 de locuri (cursuri de zi), pentru învățământ în limba română și 40 locuri, tot la zi, pentru învățământ în limba franceză. Această din urmă ofertă înseamnă intrarea facultății noastre în spațiul francofon de formare medicală.

– Dl. decan, facultatea dvs. oferă tinerilor studenți, o formare profesională de excepție în facultăți, dar pe termen lung. Spuneți-ne dacă aveți în vedere înființarea unor colegii în care pregătirea prevede un număr mai mic de ani.

– Noutatea ar fi că, în acest an, Facultatea de Medicină generală, organizează în premieră, admitere și la următoarele forme de învățământ superior de scurtă durată, trei ani. Acestea ar fi: Colegiul Universitar de Nursing - 60 locuri; Colegiul Universitar de Nursing Baptist - 60 locuri, Colegiul de Fiziokinetoterapie - 60 locuri.

– Care ar fi scopul înființării acestor colegii și ce aduc ele nou?

– Colegiul Universitar de Nursing a fost înființat cu scopul pregătirii de asistenți medicali diplomați, cu o înaltă calificare profesională, cu o pregătire universitară în domeniul îngrijirii bolnavului. Absolvenții acestui colegiu vor fi viitoare cadre didactice de conducere în nursing-ul românesc. „Ei vor reprezenta pentru medic parteneri cu înaltă ținută profesională, cu un rol semnificativ mai important în actul complex al menținerii și recuperării sănătății semenilor lor. **Colegiul Universitar de Nursing-Baptist** reprezintă însă o opțiune la varianta laică a Colegiului de Nursing, ce asigură tinerilor studenți accesul la elemente de cultură religioasă neoprotestantă, în scopul formării unei personalități profesionale marcată de rigorile credinței creștine. În sfârșit, **Colegiul Universitar de Fiziokinetoterapie**, răspunde scopului declarat de a forma specialiști cu o înaltă calificare în domeniul recuperării medicale.

– Dl. decan, spuneți-ne câteva cuvinte despre examenul de admitere. Când se va desfășura, în ce constă el și unde se pot face înscrierile?

– Examenul de admitere la facultatea noastră se va desfășura mâine, 24 iulie 1999, iar în eventualitatea neocupării tuturor locurilor, se va organiza o nouă sesiune de admitere, în luna septembrie. Înscrierile se pot face la sediul Facultății, din **strada Feleacului nr. 1, în microcampusul universitar** de pe platforma Spitalului Clinic Județean Arad. Informații suplimentare se pot obține și telefonic, la numărul **0040/57/256391, interior 25 sau 19.** Disciplinele de concurs sunt: Biologie, Chimie și Fizică, excepție fac Colegiile Universitare de Nursing și de Nursing Baptist, la care nu se va susține examen la Fizică. Testele vor fi grilă, iar manualele recomandate sunt cele de liceu ale promoției 1999, avizate în acest scop de Ministerul Educației Naționale. Pe lângă cele trei teste-grilă, va mai exista un test tot grilă, pentru a evalua coeficientul de inteligență al candidatului.

– Cum se va face notarea?

– Nota finală a fiecărui candidat va fi alcătuită din punctajul obținut la aceste teste, la care se adaugă, cu o pondere de 25%, media obținută la bacalaureat, pentru absolvenții de liceu din acest an. Laureații Olimpiadelor școlare etapa națională - inclusiv mențiuni, la disciplinele care constituie probe de concurs vor fi admiși fără a mai susține examenul de admitere.

LAVINIA TODOCA
Foto: **VIOREL MUSCA**

IOAN LUGOȘAN CÂȘTIGĂ UN PREMIU DE FIDELITATE „ADEVĂRUL"

Înmânarea premiilor de fidelitate „Adevărul" pe luna iulie a.c. s-a desfășurat, ieri, la Clubul Presei, în prezența d-lui Dorel Zăvoianu, președintele Consiliului de administrație al S.C. ADEVĂRUL Arad S.R.L.

Au fost prezenți nouă din cei zece fericiți câștigători a câte o jumătate de milion de lei fiecare. Al zecelea câștigător este d-l **Ioan Lugoșan** și pentru că nu a

fost prezent la înmânarea premiilor ne-am deplasat noi la domiciliul său, din Arad, Str. 9 Mai, nr. 12. Ioan Lugoșan este bolnav la pat, pensionar de 22 de ani și are venerabila vârstă de 83 ani. Premiul a fost înmânat de remizierul (poștașul) nostru, d-l Dufek Ladislau, care a ținut să ne spună: „Sunt tare bucuros că mâna d-lui **Ștefan Pascu**, cel care a efectuat extragerea premiilor de fidelitate pe luna iulie, a făcut fericit pe unul dintre cei mai consecvenți abonați din zona mea. Trebuie să știți că premiul a fost lăsat de Dumnezeu să aline suferința unui om. Sunt sigur că și alți abonați ai ziarului «Adevărul» Arad care sunt în zona mea vor fi câștigătorii premiului de fidelitate". **Dl. Ioan Lugoșan,** dar și soția sa, ne-a mărturisit că sunt abonați la ziarul nostru de 42 de ani. „Mai demult se chema altfel ziarul, dar noi am rămas fideli redacției dvs. Cunosc mulți ziariști de la dvs. și să știți că tot ceea ce scrieți o faceți mai bine decât alții. Nu ne interesează nici un ziar, decât «Adevărul» Arad".

Înmânarea premiilor de fidelitate, festivitate desfășurată în sala de protocol de la Clubul Presei, a fost făcută de dl. Dorel Zăvoianu, președintele Consiliului de administrație. Fiecare câștigător a primit un plic cu o jumătate de milion lei și un tricou „ADEVĂRUL". Iată câteva impresii ale câștigătorilor:

Maria Bran din Zădăreni: „Citim ziarul «Adevărul» în familie. Sunt bucuroasă că am câștigat această sumă acum când îmi trebuie la recoltarea grâului. Doresc să aflu din ziar tot mai multe informații cu privire la valorificarea produselor agricole". **Lucica Crișan** din Arad: „Tare doresc să luați o atitudine cât mai critică împotriva primăriei care nu face mai nimic pentru ca orașul nostru să arate curat. Apreciez articolele din prima pagină pe care dvs. le numiți editoriale".

Delia Jichița - din Lipova: „Îmi plac paginile medicale, dar și cele de divertisment. Citesc mica publicitate și aflu tot ceea ce mă interesează din județ".

Ioan Foltea - din Aldești: „Sunt bucuros că sunt aici, la redacția «Adevărul»". Dumnezeu mi-a dat sănătate și zile să vă cunosc. Mulțumesc, domnule Zăvoianu, pentru premiu și pentru ceea ce scrieți în ziar".

Antoniu Hălmăgean din Gurba: „Citesc mai ales paginile cu tematică agricolă. De asemeni cele de mică și mare publicitate. De aici aflu unde să vând sau să cumpăr ceva". **Gavril Simionescu** din Chișineu Criș: „Aveți o echipă de profesioniști: Nu știu dacă aș putea să citesc alt ziar. Din «Adevărul» aflu tot ceea ce mă interesează din județ. **Desideriu Ioaneș** din Lunșoara: „Am câștigat premiul de fidelitate în ziua când am împlinit 50 ani. A fost un cadou la care nici nu mă așteptam. De fapt în HOROSCOP, citit din ziarul «Adevărul» parcă-mi spunea ceva... În altă ordine de idei să știți că sunt bucuros că poștașul de la noi este un om serios și zilnic îmi aduce ziarul, poate chiar mai repede decât o fac alții în Arad. Să știți că vă aștept, domnilor, la Lunșoara. Știm cum să vă primim..."

Petru Morar din Arad: „«Adevărul» este un ziar puternic, plin de informații. Nu-i de mirare că aveți un număr, mare de abonamente. Asta înseamnă că sunt și mulți cititori. Mulțumesc, «Adevărul», mulțumesc, domnule Zăvoianu!"

Ioan Victor Petrila din Cuied: „Citesc paginile de sport dar și cele de informații. Multe probleme din gospodăria mea le-am rezolvat citind paginile de publicitate. Nu cred că aș putea trăi fără abonament la «Adevărul». Acum avem un poștaș tânăr și harnic. Pe această cale țin să-l felicit pentru modul cum ne aduce ziarul".

În luna iulie numărul total al abonaților a fost de 30.628. **Tiraj mediu zilnic vândut în luna iulie: 35.382 ziare „ADEVĂRUL".**

NICU COJOCARU
Foto: **MARCEL CANCIU**

„Hai mai tare om din lume"

„CAMPIONUL MONDIAL" AL PRODUCȚIILOR RECORD

☛ (Urmare din pagina 1)

Dintr-un simplu inginer, cine poate să-și explice, printr-o judecată normală, averea fostului pedeserist Muscă care deține următoarele firme:

- **S.C. AGROIMPEX SRL, administrator;**
- **S.C. ARALIA SA (fostele alimentare din Arad), administrator;**
- **FLORIA SA, acționar;**
- **DALI DORAL SRL, administrator;**
- **HITECH ROMANIA SA, acționar, administrator;**
- **IAC SA administrator;**
- **„ORIZONT" SA (fostul complex comercial din Micălaca), administrator;**
- **MEDIAGRUP, acționar și susținător;**
- **COMBINATUL AGROINDUSTRIAL CURTICI, dictator.**

Credem că un asemenea individ care s-a căpătuit în interes propriu nu are ce căuta într-un partid social-democrat. Lui i se potrivește un loc în falca deputatului țărănist Vasile Lupu. Dar după megalomania de care dă dovadă nu încape nici în burduhanul deputatului țărănist.

Sprijinim ideea concentrării pământului în asociații sau alte ferme asociate, dar în interesul proprietarilor și al țării, nu pentru căpătuiala proprie.

Individul în cauză a ajuns să creadă că el este Dumnezeu, sfidează pe toată lumea, își bate joc de cei ce l-au ajutat, făcând pe micul dictator.

Cum a ajuns asemenea specimen „darvinist" să învârtă banii cu lopata, în dispreț total față de cei pe a căror spinare stă ca o căpușă?!

În doar două săptămâni

DOUĂZECI DE PERSOANE AU ÎNCERCAT SĂ TREACĂ FRAUDULOS GRANIȚA

☛ Printre ele — pensionari și minori ...

Ieri, conferința de presă desfășurată la sediul sectorului poliției de frontieră „Mureșul" – Arad, a fost condusă de către dl. col. Constantin Maftei, șeful sectorului „Mureșul".

Cu acest prilej dl. col. Constantin Maftei a ținut să reamintească faptul că mâine, 24 iulie este Ziua Poliției de Frontieră, dată la care se împlinesc 135 de ani de la emiterea de către domnitorul Alexandru Ioan Cuza, a decretelor de unire a grănicerilor de dincolo și dincoace de Milcov.

În continuare, comandantul sectorului de pază Arad a prezentat activitatea desfășurată de polițiștii de frontieră începând din data de 8 iulie.

Astfel: * au fost prinse 20 de persoane care încercau să treacă fraudulos frontiera atât spre cât și dinspre Ungaria; * vârsta celor prinși - între 12 și 60 de ani; în ceea ce privește naționalitatea lor... de la români get-beget la unguri, turci (cei mai mulți dintre străinii prinși) și algerieni; dintre românii prinși nu a fost decât un bărbat din județul Arad, din Mănăștur; mijloacele la care au apelat pentru a reuși: călăuze, pașapoarte false și ... pe cont propriu; au încercat să treacă granița pe jos, cu bicicleta sau ascunși în podurile vagoanelor.

Iată câteva exemple: doi minori, de 12, respectiv 15 ani din județul Hunedoara au încercat să treacă spre Ungaria pe raza localității Variaș; algerianul Mahomed Ali, aflat pe teritoriul României din luna februarie a.c., a încercat să treacă granița împreună cu alți trei români; constănțeanul S. Laurențiu, după ce a plătit 200 de mii de lei pe un pașaport fals, a fost depistat în 16 iulie de către Detașamentul de pază din Turnu; în 20 iulie, patru turci s-au gândit să vadă Occidentul, „forțând" granița pe la Nădlac; în aceași zi, botoșeneanul Valerian Buligă, de 60 de ani, s-a ascuns în podul unui vagon, din care a fost coborât la Curtici...

Cea mai recentă „captură" (făcută miercuri seara) doi copii maghiari, care, folosindu-se de biciclete, au trecut granița pe la Peregul Mic! Aceștia, conform convențiilor existente, au fost predați în cel mai scurt timp autorităților maghiare.

După conferința de presă, dl. mr. Gheorghe Bozga, purtătorul de cuvânt al sectorului de pază Arad s-a deplasat împreună cu jurnaliștii în localitatea Turnu. Aici, alături de conducerea Detașamentului poliției de frontieră, a prezentat câteva din multiplele probleme cu care se confruntă cei ce păzesc granițele țării.

NICOLAE OPREAN
CORINA OLARIU

LA UTA E „FIERBERE" MARE

Ieri dimineață, la UTA a fost ședință. Au participat conducătorii (M. Lupaș, I. Ienciu), antrenorii (Rubinacci, Crescentini, Iacomucci) echipa medicală (Pârvuelscu, Ifrim) și administratorul Körösi.

S-a discutat aproximativ o oră și jumătate, multe dintre problemele clubului nefiind încă rezolvate.

Cea mai importantă rămâne deocamdată componența lotului. Dacă Șimon (Aurul Brad) a plecat acasă văzând că nu are nici o șansă pentru a prinde lotul, în discuții cu UTA se află un jucător valoros, care a jucat în prima divizie, însă numele lui este ținut încă secret. Varianta unui transfer de jucător străin a căzut, așa că a rămas de discutat cu un fotbalist român.

Componența întregului lot cu care UTA va aborda noul sezon va fi stabilit sâmbătă, după meciul cu „Poli". Din 26 de jucători, se va rămâne cu 22 sau 20, ultima variantă convenindu-i mai mult președintelui Lupaș. În acest fel ar putea da înapoi la Romvest măcar doi jucători, pentru că divizionara „D" este cam „descultă", având 11 jucători mari și lați, din care doi au un picior în ghips. Tot la capitolul jucători, de reținut este faptul că UTA a intrat în contact cu „U" West Petrom, pentru transferul jucătorilor G. Radu și Plisca. Dacă primul poate ajunge în cartea „petroliștilor", Plisca, jucător mai tânăr și cu oferte, este posibil să ajungă în Divizia A, după ce două variante au căzut deja.

Acest sfârșit de săptămână este capital pentru UTA, președintele Marin Lupaș având de discutat telefonic multe aspecte de la club cu partea italiană.

Show-ul care se făcea până acum cu prezentarea lotului înaintea sezonului, nu e prea agreat de Luigi Piedimonte - consultantul clubului. De aceea, șansele ca el să se desfășoare sunt de doar 50%. Totuși, dacă show-ul va avea loc, ziua rezervată este cea de joi. Oricum, necunoscutele, care sunt destule, și-ar putea găsi rezolvarea, în cursul zilei de astăzi și a celei de mâine. Deci, suntem pe recepție și vom reveni cu amănunte.

LEO SFÂRA

CALIFICĂRILE PENTRU „EUROPENE" SE APROPIE

NAȚIONALA DE BASCHET TINERET VINE, ASTĂZI, LA ARAD

Până la debutul preliminariilor „europenelor" de baschet tineret, eveniment de importanță majoră pentru Arad și România, au mai rămas doar câteva zile. Am fost curioși, desigur, să aflăm ultimele amănunte despre manifestarea găzduită în orașul nostru, la Sala Sporturilor „Victoria", în intervalul 30 iulie - 1 august. Informațiile obținute prin intermediul d-lui Cornel Marian, directorul D.J.T.S. Arad, ne-au fost de real folos.

În linie dreaptă

Operațiile de cosmetizare ale „Polivalentei" au intrat în linie dreaptă. S-a finalizat acțiunea de vopsire a suprafeței de joc, pe care va fi inscripționat numele băuturii răcoritoare Sprite. Panourile procurate de Ministerul Tineretului și Sporturilor trebuie să sosească din clipă în clipă. Zilele trecute, ministrul Crin Antonescu a vizitat Aradul și au fost puse la punct ultimele detalii în această privință. Contravaloarea reprezentând panourile a fost, deja, achitată.

Microbus la dispoziție

Fiecare echipă participantă la turneu va avea la dispoziție un microbus „Isuzu", pentru deplasări. Referitor la cazare, formațiile, în număr de patru, vor fi primite la hotelurile „Central" și „Ardealul".

Vine România

Astăzi ajunge la Arad reprezentativa României, antrenată de George Mandache, în componența căreia intră o serie de baschetbaliste arădene. Celelalte selecționate, Rusia, Belarus și Franța, sunt așteptate pentru miercuri, 28 iulie.

Drapele arborate

Steagurile națiunilor vor fi arborate în sală, alături de drapelul F.I.B.A. Pentru această manifestare, D.J.T.S. Arad a pregătit materiale publicitare (afișe, caiet program), invitații, acreditări de presă. Prețul unui bilet se estimează la 20.000 de lei/reuniune.

Meciurile și arbitrii

Iată programul meciurilor de calificare:

30 iulie: ora 16,00 : România - Belarus

18,00: Festivitatea de deschidere

18,30: Rusia - Franța

31 iulie: ora 16,00: Belarus - Rusia

18,00: Franța - România

1 august: ora 16,00: Franța - Belarus

18,00: România - Rusia

20,00: Festivitatea de închidere.

Arbitrii competiției vor fi Oget Memduh (Turcia), Georgi Valtchev (Bulgaria) - neutri, Marian Oprea (România), Vladimir Dadugin (Rusia), Daniel Boulanger (Franța), Fedor Dmitriev (Belarus) - asistenți.

Comisia de organizare este formată din domnii Dan Ivan - președintele Consiliului Județean, Alexa Achim - vicepreședintele Consiliului Județean, Sorin Neamțu - viceprimar, Mircea Câmpeanu - secretar general al Federației Române de Baschet, Cornel Marian - director al Direcției Județene pentru Tineret și Sport, Ioan Marconi - decanul Facultății de Educație Fizică și Sport și Ioan Faur - director ICIM.

ADRIAN HĂRȚĂU

Gabriela Szabo continuă cursa

Atleta română Gabriela Szabo a câștigat, miercuri, proba de 3000 m, cu timpul de 8 minute 25 secunde 59 sutimi (cea mai bună performanță mondială a sezonului), în cadrul reuniunii de la Paris, din etapa a treia a circuitului IAAF Golden League, informează AFP. Szabo continuă, alături de atleții Marion Jones (SUA), Wilson Kipketer (Danemarca) și Bernard Barmasai (Kenya), cursa pentru câștigarea jackpotului de un milion de dolari, reprezentînd premiul pentru sportivul care va ocupa prima poziție în toate cele șapte reuniuni ale circuitului IAAF Golden League. Atleta română a declarat, imediat după victorie, că nu este foarte mulțumită, chiar dacă a reușit să obțină cea mai bună performanță mondială a anului. Ea a adăugat că s-a antrenat foarte dur, alergînd 25 de kilometri în fiecare zi. Atleta română Ionela Tîrlea s-a clasat, pe locul al doilea în proba de 400 de metri garduri, cu timpul de 54 secunde și 4 sutimi, în timp ce Monica Dinescu-Iagăr a obținut locul 5 în proba de săritură în înălțime, cu o reușită de 1,96 m.

Fotbal - Divizia A

ÎNCEPE CAMPIONATUL!

Astăzi se dă startul în ediția 1999-2000 a Diviziei A - „URSUS" la fotbal. Este ultimul sezon în care Divizia A va alinia la start 18 echipe, urmând ca din campionatul viitor să se treacă la o nouă formulă, cu numai 16 formații la start. Deși vacanța a fost scurtă, toată lumea așteaptă cu interes primul fluier al sezonului, microbiștii din toată țara frecându-și mâinile de bucurie în așteptarea unor dueluri pasionante. Odată cu obținerea drepturilor de televizare, Antena 1 ne va „intoxica" efectiv cu fotbal, etapă de etapă putând fi urmărite 4 jocuri pe micul ecran. Va fi un sezon extrem de comprimat, Federația Română de fotbal alcătuind calendarul în funcție de o eventuală calificare a selecționatei României la Campionatul European de fotbal de anul viitor.

Față de sezonul precedent, nu mai fac parte din elită cele trei retrogradate: „U" Cluj, Olimpia Satu Mare și Foresta Fălticeni, locul lor fiind ocupat de F.C. Brașov, Extensiv Craiova și Rocar București. Așadar, vor fi cinci echipe din Capitală, câte două din Craiova și Ploiești, anunțându-se adevărate derby-uri locale, cu multe ambiții și orgolii. Vestul aliniază doar două echipe, C.S.M. Reșița și Gloria Bistrița, majoritatea clubului de tradiție, printre care și UTA, pierzându-se în anonimatul eșaloanelor inferioare.

După toate probabilitățile lupta pentru laurii de campioană se va da în trei, între „granzii" campionatului. Campioana en titre, Rapid s-a despărțit în această vară de piese grele, Ganea, Șumudică, Pancu sau Nanu, însă Lupu & co. vor încerca să-și păstreze titlul. „Câinii" dinamoviști, conduși de Cornel Dinu, l-au pierdut pe Contra și Bătrânu însă au fost aduși Vali Năstase și Tinel Petre, în timp ce Steaua, cu Sabin Ilie în linia de atac, va încerca să facă uitată evoluția din campionatul trecut.

Vor lupta pentru obținerea unui loc în prima jumătate a clasamentului F.C. Argeș, F.C.M. Bacău, Oțelul, Bistrița, „U" Craiova, Ceahlăul, Petrolul și F.C. Național, în timp ce pentru evitarea celor patru poziții retrogradante se va da o bătălie aspră între F.C. Onești, F.C. Brașov, Farul, C.S.M. Reșița, Rocar, Extensiv și Astra.

Așadar, Divizia A programează în acest sfârșit de săptămână partidele primei etape. Uvertura o va face jocul de astăzi dintre Extensiv și F.C. Argeș, în timp ce mâine se vor disputa jocurile: F.C. Național - „U" Craiova; F.C. Onești - C.S.M. Reșița; Gloria Bistrița - Oțelul Galați; Petrolul - Steaua; F.C. Brașov - F.C.M. Bacău și Rapid - Astra. Duminică, va avea loc partida Farul Constanța - Dinamo. Jocul Rocar București - Ceahlăul Piatra Neamț a fost amânat datorită participării echipei moldovene în Cupa UEFA - Intertoto.

DACIAN TODUȚA

LIGA CAMPIONILOR

Rezultate înregistrate, miercuri, în manșa a doua a primului tur preliminar din Liga Campionilor:

Flora Tallin (Estonia) - Partizan Belgrad (Iugoslavia) 1-4 în tur 0-6

Haka Valkeakoski (Finlanda) - HB Torshavn (Ile Feroe) 6-0; 1-1

Kapaz Gandja (Azerbaidjan) - Sloga Jugomagnat (Macedonia) 2-1 ; 0-1

Skonto Riga (Letonia) - Jeunesse d'Esch (Luxemburg) 8-0 ; 2-0

Tement Ararat (Armenia) - Jalghiris Vilnius (Lituania) 0-3 ; 0-2

Zimbru Chișinău (Moldova) - St.Patrick's Athletic (Irlanda) 5-0 ; 5-0

SK Tirana (Albania) - IBV Vestmannaeyjar (Islanda) 1-2 , 0-1

Glentoran Belfast (Irlanda de Nord) - Litex Loveci (Bulgaria) 0-1; 0-3

FC La Valletta (Malta) - Barry Town (Țara Galilor) 3-2; 0-0.

Programul turului doi preliminar al Ligii Campionilor este următorul:

Rapid Viena (Austria) - FC La Valletta (Malta)

Anorthosis Famagusta (Cipru) - Slovan Bratislava (Slovacia)

Partizan Belgrad (Iugoslavia) - Rijeka (Croația)

TSKA Moscova (Rusia) - Molde (Norvegia)

Litex Loveci (Bulgaria) - Widzew Lodz (Polonia)

Haka Valkeakoski (Finlanda) - Glasgow Rangers (Scoția)

Dinamo Tbilisi (Georgia) - Zimbru Chișinău (Moldova)

Dnepr Transmaș Mogilev (Belarus) - AIK Stockholm (Suedia)

Sloga Jugomagnat (Macedonia) - Brondby IF (Danemarca)

Rapid București (România) - Skonto Riga (Letonia)

Beșiktaș Istanbul (Turcia) - Hapoel Haifa (Israel)

Dinamo Kiev (Ucraina) - Jalghiris Vilnius (Lituania)

IBV Vestmannaeyjar (Islanda) - MTK Budapesta (Ungaria)

Maribor Teatanic (Slovenia) - RC Genk (Belgia).

Partidele tur se vor disputa pe 28 iulie, în timp ce returul este programat pe 4 august.

Rapid București s-a clasat pe locul doi în turneul de la Lecco

Campioana României, echipa Rapid București, s-a clasat, miercuri, pe locul doi în turneul de la Lecco, la care a mai participat formația gazdă și team-ul italian Fiorentina.

Cele trei formații s-au întîlnit fiecare cu fiecare, partidele durînd doar 45 de minute.

Lecco - Rapid București 0-2

A marcat: Maier '26, '44

Lecco - Fiorentina 0-2

Au marcat: Balbo '6, Tarozzi '40

Fiorentina - Rapid București 2-0

A marcat: Batistuta '3, '26

Fiorentina: Toldo - Repka, Padalino, Pierini - Di Livio, Cois, Rui Costa, Bettarini - Chiesa, Batistuta, Mijatovici.

Antr.Giovanni Trapattoni.

Rapid: Lobonț - Bolohan, Stanciu, M.Rednic, Mutică ('28 Rat), Iencsi - Măldărășanu, Lupu, N.Răducan, Barbu, S.Radu.

Antr.Mircea Lucescu.

A arbitrat: Belloli.

Spectatori: 4.000.

Turneul a fost cîștigat de Fiorentina cu 6 puncte, urmată de Rapid București cu 3 puncte și formația gazdă, Lecco, fără nici un punct.

Programul meciurilor televizate în direct de Antena 1 în primele șapte etape

Etapă	Meci	Zi	Oră
1	Extensiv-F. C. Argeș	vineri, 23 iulie	17,00
1	Petrolul - Steaua	sâmbătă, 24 iulie	17,00
1	F. C. Național - U Craiova	sâmbătă, 24 iulie	20,00
1	Farul - Dinamo	duminică, 25 iulie	17,00
2	Astra - F. C. Național	vineri, 30 iulie	20,15
2	F. C. M. Bacău - Rapid	sâmbătă, 31 iulie	17,00
2	Steaua - Rocar	sâmbătă, 31 iulie	20,30
2	F. C. Argeș - Petrolul	duminică, 1 august	17,00
3	F. C. Național - Bacău	marți, 3 august	20,15
3	F. C. Brașov - Steaua	miercuri, 4 august	16,00 sau 17,00
4	F. C. Argeș - F. C. Brașov	sâmbătă, 7 august	17,00
4	Steaua - Rapid	sâmbătă, 7 august	20,30
4	Dinamo - Extensiv	duminică, 8 august	17,00
5	F. C. Brașov -Oțelul	vineri, 13 august	17,00
5	U Craiova - Dinamo	sâmbătă, 14 august	17,00
5	F. C. Național - Steaua	sâmbătă, 14 august	20,30
5	Rapid - F. C. Argeș	duminică, 15 august	17,00
6	F. C. Argeș - F. C. Național	vineri, 20 august	17,00
6	Oțelul - Rapid	sâmbătă, 21 august	17,00
6	Astra - U Craiova	sâmbătă, 21 august	20,30
6	Dinamo - Petrolul	duminică, 22 august	17,00
7	F. C. Național - Oțelul	vineri, 27 august	20,15
7	Farul - Steaua	sâmbătă, 28 august	17,00
7	Astra - Dinamo	sâmbătă, 28 august	20,30
7	Rocar - Petrolul	duminică, 29 august	17,00

*** Eventuale reprogramări le vom anunța ulterior.**

Abonamente la F.C. UTA

CLUBUL FC UTA (la sediul central) a pus în vânzare abonamentele pentru noul campionat, 1999-2000, după cum urmează:

1. Abonamente Tribuna I

Varianta 1 - 140.000 lei/tur

Varianta 2 - 180.000 lei/an

2. Abonamente Tribuna II și Peluză

Varianta 1 - 65.000 lei/tur

Varianta 2 - 100.000 lei/an

Până la data de 24.07.19979, între orele 9,00-18,00 sunt puse în vânzare abonamentele pentru abonații care vor să-și mențină locurile avute, iar în perioada 26.07.1999 - 31.07.1999, între orele 9,00-18,00, abonamentele se vând la liber.

Informăm suporterii că prețul biletelor pentru turul de campionat va fi după cum urmează:

Tribuna I - 20.000 lei

Tribuna II și Peluză - 10.000 lei, la care se mai adaugă prețul programului de joc de 5.000 lei.

Președintele clubului UTA, MARIN LUPAS

Arădeni în întreceri

● *Mihai S. Telechi, în lotul pentru Italia*

După acțiunea de selecție de la Oradea, unde s-a clasat pe primul loc, arădeanul Mihai Stanislav Telechi a fost inclus în lotul național de judo-juniori. Cea mai importantă competiție a echipei reprezentative o reprezintă Campionatul European găzduit în Italia în cursul lunii noiembrie. Momentan, sportivul arădean se găsește la Poiana Brașov, alături de componenții selecționatelor de seniori și juniori.

● *Patru medalii, la haltere*

Campionatele Naționalele de juniori la haltere au adus arădenilor de la CSȘ Gloria un număr de patru medalii. Ele au fost obținute de Cristian Silaghi (85 kg), Alin Terek (94 kg) - aur, Laviniu Roșca (105 kg) și Zoltan Toth (77 kg) - argint.

● *Ozsda a câștigat „internaționalele"*

Luptătorul Adrian Ozsda (CSȘ Gloria) s-a impus la turneul internațional al României, în limitele categoriei 63 kg. Sportivul nostru i-a devansat pe Cătălin Matache și Emil Constantin.

A. HĂRȚĂU

Bărci pe uscat

Cândva, canotajul arădean aducea în România medalii olimpice, acum acesta este falimentar. Nimeni nu mai are bani pentru acest sport, care devine din ce în ce mai uitat și lăsat undeva deoparte, într-un colț „să facă păianjeni". Chiar și canotorii care, se presupun că iubesc cui" renunțând la pregătiri și nu se știe dacă vor mai participa în acest an la competiții sportive de acest gen. Oare acesta să fie sfârșitul canotajului arădean ... cine știe? Poate până la urmă apar și banii necesari iar canotorii vor ieși din nou, pe apă.

Vineri, 23 iulie 1999

TVR 1

7,00 Matinal național
9,30 Matineu de vacanță
11,00 TVR Cluj-Napoca
12,00 TVR Info
12,05 TVR Iași
13,00 TVR Timișoara
14,00 TVR Info
14,10 Santa Barbara - rel.
15,00 TVR Craiova
15,30 Emisiune în limba maghiară
17,00 De la lume adunate...
17,30 O familie ciudată - s.
18,00 TVR Info
18,10 Voie bună la TVR
19,00 TVR Info
19,05 Corect!
19,10 Sunset Beach - ep. 494
20,00 Jurnal * Meteo * Sport
20,45 Casa misterelor
21,00 Din dragoste sau din prietenie - ultima parte
22,30 Călător în Țara Eclipsei
23,00 Jurnalul de noapte
23,15 Concertele Golden Brau
0,15 Turul ciclist al Franței
0,25 Întoarcerea - thriller, SUA, 1991

TVR 2

7,00 7 note fermecate
8,00 Desene animate
8,50 Tip-top, mini-top - rel.
10,15 Limbi străine
10,40 O familie ciudată - rel.
11,10 Star Trek - Generația următoare - rel.
12,00 Tezaur folcloric - rel.
13,10 Căsuța din prerie - s.
14,00 TVR Craiova
14,40 TVR Cluj-Napoca
15,05 Rebelul - s.
16,00 Grecia - ep. 101
16,45 Santa Barbara - ep. 917
17,30 Tribuna partidelor parlamentare
18,00 Cinematograful vremii noastre
18,50 Știri bancare
19,00 Cu ochii'n 4 - rel.
20,00 Telerecital Ion Lucian
21,00 Vânare de vânt
22,00 Lumea sportului
22,45 Ai grijă de Jo Jo - ep. 3
23,35 Antologia umorului
0,35 TVM * Mesager

PRO TV

7,00 Bună dimineața, Pro TV e al tău!
10,00 Tânăr și neliniștit - rel.
11,00 Melrose Place - rel.
11,45 Mercenarii - rel.
12,30 News Radio - ep. 7
13,00 Știrile Pro TV * O propoziție pe zi
13,10 Olimpiada morții - rel.
14,40 Monștrii - ep. 25
15,05 Familia Bundy - ep. 137
15,30 Strengărița - ep. 65
16,15 Tânăr și neliniștit - ep. 795
17,00 Știrile Pro TV * O propoziție pe zi
17,30 Aripile pasiunii - ep. 42
18,30 Inimă de țigancă - ep. 46
19,30 Știrile Pro TV
20,30 Corbul, îngerul negru - ep. 17
21,30 Shining - horror, SUA, 1997, partea a II-a
23,10 Millennium - ep. 15
0,00 Știrile Pro TV
0,05 Profit * O propoziție pe zi
0,15 Golden gate - dramă, SUA, 1994
1,45 Știrile PRO TV
2,45 N.Y.P.D. Blue - viață de polițist - ep. 29

TV ACASĂ

7,00 Lanțurile iubirii - rel.
7,45 Guadalupe - rel.
8,30 Căsuța poveștilor - rel.
9,15 Înger sălbatic - rel.
10,00 Celeste se întoarce - rel.
11,00 Viața noastră - rel.
11,45 Dragoste și putere - rel.
12,30 Milady - rel.
13,15 Maria - s.
14,00 Cazul gangsterului - rel.
16,00 Guadalupe - s.
17,00 Celeste se întoarce - s.
18,00 Dragoste și putere - s.
18,45 Superboy - des. anim.
19,30 Viața noastră - s.
20,15 Înger sălbatic - s.
21,15 Lanțurile iubirii - s.
22,10 Milady - s.
23,00 Deșertul roșu - dramă, Italia/Franța, 1964

ANTENA 1

7,00 Știri
7,10 Cafea cu parfum de femeie - s.
8,00 Desene animate
10,50 Știri
11,00 Aventurile lui Smoke Bellew - s.
13,00 Știrile amiezii
13,15 Surfing - dragoste, SUA, 1986
15,00 Ape liniștite - s.
16,00 Luz Maria - ep. 56
17,00 Știri
17,25 Salutări... Vouă!
17,28 Leonela - ep. 95, 96
19,00 Observator
20,00 Salutări... Vouă!
20,03 Elite Model Look 1999 România
21,40 Baywatch Nights - s.
22,30 Observator
22,57 Salutări... Vouă!
23,00 Party Time la Olimp
23,45 Viitorul începe azi - s.
0,30 Păcate mortale - erotic, SUA, 1993
2,15 Aventurile lui Smoke Bellew - rel.

PRIMA

7,00 Trăiește vara cu Nadine - rel.
9,00 Dimineața pe plajă
12,00 Karaoke Show - rel.
13,00 Pretutindeni cu tine - rel.
14,00 Nimeni nu e perfect - s.
15,00 Jerry Springer Talk-show
16,00 Pretutindeni cu tine - s.
17,00 Trăiește vara cu Nadine
18,00 Focus * Sport * Meteo
19,00 Alegeți filmul!
20,30 Real TV
22,00 Karaoke Show
22,00 Focus
22,30 Cafeneaua - suspans, SUA, 1995
0,30 Planeta dinozaurilor - SF, SUA, 1978

HBO

10,00 Scrisori pentru Cel de Sus - comedie, SUA, 1996
12,00 O cale de ieșire - thriller, SUA, 1994
13,30 Arsenalul morții - acțiune, SUA, 1997
15,15 Dorința unei mame - dramă, SUA, 1997
16,45 O vară neobișnuită - comedie, SUA, 1994
18,45 Echipa de hochei 3 - comedie, SUA, 1996
20,30 Inamicul public - thriller, SUA, 1997
22,15 Mulholland Falls - suspans, SUA, 1996
0,00 Jurnalul Pantofului Roșu - s.
0,30 Ultima decizie - acțiune, SUA, 1996

ATOMIC TV

7,00 Selector
10,25 Reactor
10,30 Cybernet
11,00 Atomix cu Mircea - rel.
14,00 Interactiv
15,55 Reactor
16,00 Turnul Londrei
17,00 Selector
19,00 Atomix cu Michelle
21,55 Reactor
22,00 Album Show - rel.
23,00 Vibrații - rel.
0,00 Concert Pretenders - rel.
1,00 Insomnia

TELE 7 ABC

7,00 Știri
7,10 Bună dimineața, România!
10,00 Știri
10,30 Dintre sute de ziare - rel.
11,10 Lou Grant - rel.
12,00 Linia întâi - rel.
13,00 Cântecul și casa lui
13,30 Documentar
14,00 Medici la datorie - rel.
15,00 Știri
15,05 Post Meridian
16,30 O singură viață - ep. 167
17,30 Aventuri în aer liber
18,00 Știri
18,10 Dinastia - ep. 198
19,00 Celebritate - ep. 103
20,00 Actualitatea Tele 7
21,00 Dintre sute de ziare
22,00 Lumea în clipa 2000
23,30 Tentații
0,00 Știri
0,10 Tentații

TV ARAD

7,00 Știri
7,10 Cafea cu parfum de femeie - ep. 236, 237
8,00 Știri TVA - rel.
8,30 Fiți cu ochii pe noi - rel.
10,50 Știri
11,00 Aventurile lui Smoke Bellew - ep. 4
13,00 Știri
13,15 Surfing - acțiune, Australia, 1986
15,00 Ape liniștite - ep. 85
16,00 Luz Maria - ep. 56
17,00 Știri
17,25 Salutări... Vouă!
17,28 Divertisment
17,50 Anunțuri
18,00 Păstorul cel bun
18,30 Știri TVA
19,00 Observator
20,00 Politica fără prejudecăți
21,30 Anunțuri
21,45 Știri TVA - rel.
22,30 Observator
În continuare, program identic cu Antena 1

TV INTERSAT

8,25 Deschiderea programului
8,30 Radical Power
9,00 Intersat Music
9,15 Microb
10,45 Intersat Music
11,00 Știrile Intersat
11,30 Hit Squad
12,00 Emisiune în lb. maghiară
13,00 Celler Dwellerrs - film
14,30 Joia populară
16,30 La nord de paralela 60
17,15 Destin instantaneu - film
18,45 Știrile Intersat
19,15 Vânătoare de fantome - film
20,45 Intersat Music
21,00 Emisiunea de vineri seara cu Pintea
22,30 Zestrea unei femei - film
23,30 Știrile Intersat
0,00 Erotica
0,40 Închiderea programului

BUDAPESTA 1

6,57 Gânduri matinale; 7,00 Piața Libertății; **10,00 Vin și putere** - s.; **10,35 Matineu de vacanță** - des. anim.; 11,00 Servus Serghei; 11,30 Telemim; 11,50 Versuri pe muzică; **12,30 Secretele nisipului** - s.; 13,00 Știri; **13,30 Iubiri la Saint Tropez** - s.; **14,30 Întoarcere la Eden** - s.; 15,25 Tezaur; 17,00 Studiouri teritoriale; 18,00 Înot - C.E.; 18,30 Teka - informații utile; 18,45 Jurnale regionale; 19,00 Fereastra - magazin; 19,50 Eclipsă de soare în Ungaria, **20,00 Bestia** - s., 20.30 Știri, sport; **21,00 Tinutul dorintelor** - s.; 22,00 Secrete de stat - film, Italia; 23,45 Știri; 23,50 Actual; **23,30 Cât mai trăim** - s.

BUDAPESTA 2

7,00 Magazin matinal; 10,05 Aktual; 10,30 Tezaur; 12,00 Prietenul copiilor; **13,00 Vecinii** - s.; 13,35 Știri; 14,00 Magistrul - revistă de cultură; 15,00 Program de vacanță; 16,30 Vin și putere - rel.; **17,00 Fără speranță** - f. Turcia; **18,30 Drumul laptelui** - f. SUA; 20,05 Atelierele secolului; 20,30 Poveste; 21,00 Știri, sport; 21,30 Ungaria 2000; 22,00 Casa maghiară; **22,30 Strânsoarea** - f. Anglia

TV 2

6,50 Lumea satului; 7,00 Ediție matinală; 8,00 Magazin matinal; **10,00 Desene animate**; **11,00 Dragi surori** - s.; 11,35 Informatică; 11,55 Magazin economic; 12,20 Vreau să știu - concurs; 12,25 Plus; **12,50 Povestea vieții mele** - f. Franța; **14,40 Misterioasa doamnă** - s.; **15,45 Bogați și frumoși** - s.; **16,10 Baywatch** - s.; **17,00 Sunset Beach** - s.; **17,45 Luz Maria** - s.; **18,40 Cassandra** - s.; 19,30 Fapte; 20,00 Roata norocului; **20,30 Marimar** - s.; 20,55 Serată de vară; 22,45 Bună seara, Ungaria!; **23,30 Păpuși ucigașe** - thriller, SUA; **1,10 Cărăușii roșii** - f. erotic

PRO 7

7,05 Desene animate; **8,25 Rock'n'roll Daddy** - s.; **8,45 Cine-i șeful?** - s.; **9,15 Bill Cosby Show** - s.; **9,45 Mallorca** - s.; **10,15 Cele cinci bătăi ale inimii** - dramă, SUA, 1991; **12,40 Diagnostic: crimă** - s.; **13,35 Matlock** - s.; 14,30 Sam - magazinul amiezii; 15,00 Arabella Kiesbauer talkshow; 16,00 Andreas Türk talk; 17,00 Nicole talk; 18,00 Taff - magazin; **18,30 Bill Cosby Show** - s.; **19,00 Fam. Bundy** - s.; **19,30 Simpsonii** - des. anim.; **20,00 Mallorca** - s.; 20,30 Știri - sport; 20,50 Galileo - magazin de știință; **21,15 Insula groazei** - thriller, Germania, 1995; **23,20 Noaptea fugarului** - f. SUA, 1994; **0,50 Cealaltă față a dragostei** - dramă, SUA, 1991; **2,30 După faptă și răsplată** - rel.

RTL

7,00 Magazin matinal; 7,30 Bună dimineața!; **8,35 Între noi** - s.; **9,15 Vremuri bune...** - s.; **9,45 Clanul Hogan** - s.; **10,15 Springfield Story** - s.; 11,00 Sabrina talk; **12,05 Bogați și frumoși** - s.; 12,30 Duelul familiilor - concurs; 13,00 Magazinul amiezii; 14,00 Ilona Christen talk; 15,00 Birte Karalus talk; 16,00 Bärbel Schäfer talk; 17,00 Hans Meiser talk; **18,00 Dădaca** - s.; **18,30 Între noi** - s.; 19,00 Magazinul landurilor; 19,30 Exclusiv - magazin; 19,45 Știri RTL; 20,10 Exploziv - magazin; **20,40 Vremuri bune, vremuri rele** - s.; 21,15 Total nebun! - magazin; **22,15 Camper** - s.; **22,45 Biroul** - s.; 23,15 Life - magazin; 0,15 Karl Dall show; 1,00 Știrile nopții; **1,30 Nebun după tine** - s.

RTL 2

7,00 Desene animate; **9,10 Povestea Arlettei Schweitzer** - dramă, SUA, 1993; **10,55 Full House** - s.; **11,25 O familie puternică** - s.; **11,55 Prințul din Bel Air** - s.; **12,25 Improvizații casnice** - s.; **12,55 Desene animate**; **16,30 Boogies Diner** - s.; **17,00 California Dreams** - s.; **17,30 Kirk și copiii haosului** - s.; 18,00 Lucky Letters - concurs; **18,30 Viața cu Roger** - ep. 1; **19,00 Full House** - s.; **19,30 Treptat, treptat** - s.; **20,00 Prințul din Bel Air** - s.; **20,30 Meșterul casei** - s.; 21,00 Știri; **21,15 O șansă de necrezut** - comedie, SUA, 1987; **23,15 În căutarea dreptății** - erotic, SUA, 1996; **1,05 În grădina dorinței** - erotic, Italia, 1993

SAT 1

6,30 Magazin matinal; **10,00 Misiune imposibilă** - s.; **11,00 Hello, nene doctor!** - s.; 12,00 Jörg Pilawa talk; 13,00 Vera talkshow; 14,00 Sonja talk; **15,00 Mac Gyver** - s.; **16,00 Star Trek** - s. SF; **17,00 Chicago Hope** - s., 18,00 Fiecare contra fiecare - concurs; 18,30 Știri regionale; 19,00 Blitz magazin; 19,30 Știri, meteo, sport; 19,55 Vedete - magazin; 20,15 AXN - magazin; 20,45 Adevărat; 21,15 O lume nebună - magazin; **22,15 Sectorul lui Wolf** - s.; **23,15 Trei profesioniști** - s.; 0,15 Harald Schmidt show; **1,15 Once Bitten** - dramă, SUA, 1985

EUROSPORT

9,30 Natație - C.E. '99, Istanbul; 12,00 All Sports - C.M. sărituri de pe stânci; 12,30 Natație - C.E. '99; 14,15 Ciclism, Turul Franței; 15,00 Natație; 16,30 Turul Franței, et. 18, în direct; 18,30 Turul Franței; 19,15 Fotbal - C.E. de juniori, Suedia; 21,00 Auto 4x4; 21,30 Auto - Cupa Europei la camioane, Nürnburgring; 0,00 Natație; 1,00 Tenis - Turneu ATP de la Stuttgart

TNT & TOONS

7,00-23,00 Desene animate; 23,00 Wrestling; 1,35 Wrestling în SUA; **3,15 Border Shootout** - f. SUA, 1990

TV 5

7,15 Magazinul gurmanzilor; 7,30 Magazin matinal; 9,05 Jurnal canadian; 9,30 Modă; 10,05 Zig Zag café; 11,00 Jurnal TV5; **11,15 Eroii de fiecare zi** - s.; 13,05 Iată Parisul!; 13,30 Jurnal France 3; 14,05 Nu trebuie să visezi; 15,00 Jurnal TV5; **15,15 Eroii de fiecare zi** - s.; 17,00 Jurnal TV5; 17,35 Magazin turistic belgian; 18,05 Piramida; 18,30 Concurs; 19,00 Jurnal TV 5; **19,15 Eroii de fiecare zi** - s.; 21,00 Jurnal Belgia; 21,30 Jurnal France 2; 22,05 Cambodgia; 23,00 Jurnal TV5; 23,15 E de discutat; 1,30 Jurnal Soir 3

DISCOVERY

16,15 Jurassica - Dinozaurii; 17,10 Dezastre; 17,35 Aventuri la pescuit; 18,30 Călătorii - India; 19,00 Motocicletele clasice; 19,30 Vânătorii de comori; 20,00 Povestiri din Zoo; 20,30 Gheparzii; 21,30 Supraviețuiri; 22,00 Vânătorul de crocodili; 23,00 Șarpele - tigru; 0,00 Armele animalelor; 1,00 Mașini extreme

Selecțiuni

KABEL 1

19,25 O colivie de eroi - s.; 19,55 Ia totul! - concurs; 20,30 Roata norocului; 21,30 Știri; **21,15 Ferma morții** - western, SUA, 1966; **23,00 Comoara din deșert** - western, SUA, 1967; **0,45 Capcana iubirii** - erotic, SUA, 1995

VOX

20,15 Viitorul începe azi - s.; **21,15 Înghețată pe băț** - comedie, Israel, 1977; **23,05 Pedeapsă capitală** - psihothriller, SUA, 1986; 1,00 Știri; 1,15 Magazinul nopții

DUNA

18,25 Basme; 19,00 Știri; 19,20 Panoramic cultural; **19,55 Tatăl trăznit** - s.; **20,40 Alianța** - s., 7/7; 21,10 Magazin central-european; 21,40 Chestiunea serii; 22,00 Știri; **22,40 Otrava șarpelui** - f. SUA; 0,15 Știri; **0,35 Cântecul Carlei** - f. Anglia

RADIO ARAD & RADIO CONTACT (65,95 MHz)

5,00 - 8,00 BUNĂ DIMINEAȚA! - program Radio Contact
8,00 - 11,00 BUNĂ DIMINEAȚA, ARAD! - cu Zorina Bama și Marcel Haica - Știri (8,30; 9,30; 10,30). Informații locale; The album show (9,30 - 10,30); Muzică românească (10,30 - 11,00)
11,00 - 19,00 CONTACT FM - program Radio Contact
19,00 - 22,00 BUNĂ SEARA ARAD! - Noi vă propunem, dvs. alegeți! - cu Radu Mustafa (19,00 - 21,00); Viața spirituală (21,00 - 22,00)
22,00 - 5,00 RADIO CONTACT - Vineri noaptea nu mi-e somn

RADIO PRO FM (92,1 MHz)

0,00 - 5,00 PRO FM BY NIGHT
5,00 - 6,00 BULETIN DE ȘTIRI - la fiecare sfert de oră
6,00 - 7,00 RONDUL DE DIMINEAȚĂ - INFO PRO cu Dan Apostol și Laura Călăceanu
7,00 - 10,00 PRO FM PÂNĂ LA 10 - cu Flavius Esnican
10,00 - 13,00 MIHAI CU NOI - cu Mihai Dobrovolschi
13,00 - 14,00 13-14 CU ANDREI - cu Andrei Gheorghe
14,00 - 17,00 ORAȘUL SUB LUPĂ - cu Cătălin Lăpușcă
17,00 - 19 ASCULTĂ-ȚI INIMA! - cu Marius Dobre
19,00 - 21,00 ASCULTĂ-ȚI MUZICA! - cu Călin Gheorghe
21,00 - 23,00 LATINO PARTY
23,00 - 1,00 HOT PARTY MIX - cu DJ MIKE

RADIO TIMIȘOARA

6,00 Ceasurile dimineții
8,00 Muzică populară cu dedicații
9,00 Idei în dialog
10,00 Radio circuit
11,00 Radio cocktail
13,00 Emisiune în lb. germană
14,00 Emisiune în lb. maghiară
15,00 Emisiune în lb. sârbă
16,00 Actualitatea în 60 de minute
17,00 Gramofon
18,00 Civilizația umană
19,00 Radiojurnal
19,15 Istoria muzicii rock
20,05 Cânt din suflet
20,50 Călătorie în lumea poveștilor
21,00 Curierul de seară
Știri: 6,00; 7,55; 11;00, 12,55; 17,00; 18,00; 20,00; 21,00; 21,55.
Radio Jurnal: 7,00; 16,00; 19,00.

RADIO SEBIȘ

6,00 Detașamentul de trezire
8,00 Cântă-mi lăutare - muzică populară
9,00 Alo, tu alegi!
10,00 Cafeaua de zece
12,00 La porțile dorului - muzică populară
13,00 FM-ul de prânz
14,00 Floare de colț - muzică ușoară românească
15,00 Astăzi te sărbătorim - muzică populară și dedicații muzicale
16,00 După patru
18,00 Șueta cu Magi
19,30 La mulți ani! - dedicații muzicale
20,30 Hani și Mirela Șou
23,30 În direct cu voi
0,00 Disco dance 21
2,00 Week-end nocturn

Sâmbătă, 24 iulie 1999

TVR 1

7,00 Matinal național
8,30 Desene animate
9,00 TVR Info
9,05 Povești de adormit copiii - s.
9,45 Stan și Bran iluziniști - comedie, SUA, 1944
11,00 Întâlnirea de sâmbătă
13,00 La hanul cu melodii
13,30 A doua alfabetizare
14,00 TVR Info
14,10 Arca... Marinei
16,10 Careul cu... 5 ași - rel.
17,20 Star Trek - Generația următoare - ep. 20
18,20 Săptămâna sportivă
18,35 Aproape perfect - ep. 21
19,00 Teleenciclopedia
20,00 Jurnal * Meteo
20,30 Farmece - ep. 12
21,20 Revista de scandal - dramă, SUA, 1985
23,00 TVR Info
23,05 Vedete în concert
0,45 Rock pop bazar
1,45 Turul ciclist al Franței

TVR 2

7,00 Cinematograful vremii noastre - rel.
8,05 Desene animate
8,30 Vorbește-mi de școala ta
9,00 Bzzz
10,35 Toate pânzele sus! - s.
11,30 Pas cu pas - rel.
12,30 TVR Timișoara
14,00 Trei familii - s.
14,45 Videoclipuri muzicale
15,00 Documente culturale. Sigmund Freud
16,00 Grecia - s.
16,45 Santa Barbara - s.
17,30 Cine? Unde? Cum? De ce?
17,35 Desene animate
18,00 Tigrii zăpezilor
19,00 Retro TV
20,00 Refrenele iubirii
20,30 Trupa pe butoaie... - II
21,35 Opera Mundi
22,30 Portrete în acvaforte
23,00 Meridianele dansului
23,30 Clepsidra cu imagini
23,45 Panoramic jazz
0,30 TVM * Mesager

PRO TV

7,00 Aventurile lui Papirus - d. a.
7,20 Incoruptibiii - d. a.
7,40 Conan Aventurierul - d. a.
8,00 Tom și Jerry - d. a.
8,30 Povestiri din Marea Sudului - ep. 11
9,30 Lois și Clark - ep. 33
10,30 Star bucătar
11,00 Pro Motor
11,30 Audiența națională
13,00 Știrile Pro TV * O propoziție pe zi
13,15 Susan - ep 20
13,45 Bebe - ep. 26
14,15 Alo, Generația Pro
15,30 Buffy, spaima vampirilor - ep. 38
16,30 Lumea filmului
17,00 Pro Fashion
17,40 Aripile pasiunii - ep. 43
18,30 Inimă de țigancă - ep. 49
* Extragerea cărții poștale „Te uiți și câștigi"
19,30 Știrile Pro TV
20,00 Rețeaua - ep. 21
21,00 Expertul - ep. 21
21,55 Știrile Pro TV * Știri sportive
22,00 Crimă sub soare - acțiune/polițist, Marea Britanie, 1982
0,00 Crime în stil englezesc - ep. 8
2,00 Playboy specials - ep. 1
2,30 N.Y.P.D. Blue - viață de polițist - ep. 30
4,30 Cine-i șeful? - ep. 56

TV ACASĂ

7,00 Lanțurile iubirii - rel.
7,45 Guadalupe - rel.
8,30 Căsuța poveștilor - rel.
9,15 Înger sălbatic - rel.
10,00 Celeste se întoarce - rel.
11,00 Viața noastră - rel.
11,45 Dragoste și putere - rel.
12,30 Milady - rel.
13,15 Maria - s.
14,00 Deșertul roșu - rel.
16,00 Guadalupe - s.
17,00 Celeste se întoarce - s.
18,00 Dragoste și putere - s.
18,45 Superboy - d. a.
19,30 Viața noastră - s.
20,15 Înger sălbatic - rez. săptămânii
21,15 Lanțurile iubirii - s.
22,10 Milady - s.
23,00 Nimic nou pe frontul de vest - dramă/război, SUA, 1979

ANTENA 1

7,00 Legea lui Burke - s.
8,00 Teo și Mircea Șou
11,15 Poveștile prietenilor mei
11,45 Roata de rezervă
12,15 Casa de piatră
12,45 Constelația cinema
13,15 Nightman - s.
14,10 Inspirația Carolinei - s.
14,40 Trei frați - acțiune, SUA, 1995
16,20 Pe cont propriu - s.
17,10 Buni prieteni
17,45 Fashion Club
18,00 Leonela - ep. 97
19,00 Observator
19,30 Sâmbete și zâmbete
20,00 Lecția vieții - dramă, SUA, 1987
21,45 Observator
22,15 Pretender - ep. 60
23,00 Party Time
0,00 Un echipaj trăznit - comedie, SUA, 1961
1,50 Puterea banilor - s.

PRIMA

7,00 Emisiune pentru copii
10,00 Tia și Tamera - s.
10,30 Malcolm și Eddie - s.
11,00 Gregory Hines show - s.
11,30 Lumea lui Dave - s.
12,00 Legături de familie - s.
12,30 Sport magazin
14,00 Jerry Springer Talk-show
14,30 Călătorii în lumi paralele - s.
15,30 Dosarele Y - rel.
16,30 Motor Plus
17,00 Cinemagia
17,30 Apel de urgență - rel.
18,00 Focus
18,30 Camera ascunsă
19,00 Frasier - s.
20,00 Bumerangul - comedie, SUA, 1992
22,00 Real TV
22,30 Focus
23,00 Povestea lui Jack Reed - dramă, SUA, 1996
0,30 Super luptătorii - acțiune, SUA

HBO

10,00 Franklin: Războiul fiarelor - des. anim.
11,00 Un alt Karate Kid - dramă, SUA, 1994
12,45 În pași de dans - comedie, SUA, 1995
14,15 Fetele rele cuceresc vestul - dramă, SUA, 1994
16,00 El e Wally Sparks - comedie, SUA, 1997
17,15 Totul despre sex - s.
18,15 Vijelia albă - aventură, SUA, 1996
20,30 Iubitul meu se însoară - comedie, SUA, 1997
22,15 Lupul - horror, SUA, 1994
0,15 Beverly Hills Cop III - comedie, SUA, 1993

TV ATOMIC

7,00 Selector
10,30 Romanian Top 100
12,30 File de poveste
13,00 Adrenalize
13,30 Cinematomic - rel.
14,00 K Lumea
16,00 Selector
18,30 Atomix cu Oana
21,30 Febra - party music
22,30 Vibrații
23,30 Klub Bizzar
0,30 Insomnia

TELE 7 ABC

8,00 Știri
8,10 Dintre sute de ziare - rel.
8,45 Teleshopping
9,00 Să fii campion
10,00 Tentații - rel.
11,00 Aventuri în aer liber - rel.
11,45 Derrick - rel.
13,00 Studioul Tudor Vornicu
17,00 Dincolo de anul 2000 - doc.
18,00 Rendez-vous la Tele 7
19,00 Aventuri la Snowy River - ep. 49
20,00 Actualitatea Tele 7
20,30 Globtrotter
21,25 **A fi sau a nu fi** - comedie, SUA, 1983
23,00 Magazinul de sâmbătă seara
0,00 Știri
0,10 Lou Grant - ep. 29

TV ARAD

7,00 Legea lui Burke - ep. 22
8,00 Știri TVA - rel.
8,30 Politica fără prejudecăți - rel.
10,00 Anunțuri - rel.
10,10 Teo și Mircea Șou
11,15 Poveștile prietenilor mei
11,45 Roata de rezervă
12,15 Casa de piatră
12,45 Constelația cinema
13,15 Nightman - ep. 4
14,10 Inspirația Carolinei - ep. 41
14,40 Pe cont propriu - ep. 42
15,30 Buni prieteni
15,50 Fashion Club
16,00 Leonela - ep. 96
17,00 Divertisment
18,20 Anunțuri
18,30 Știri TVA
19,00 Observator
19,30 Sâmbete și zâmbete
20,15 Emisiune de tradiții și folclor
21,15 Divertisment
21,45 Știri TVA - rel.
22,15 Anunțuri - rel.
22,25 Divertisment
22,30 Observator
În continuare program identic cu Antena 1

TV INTERSAT

8,25 Deschiderea programului
8,30 Odiseea
9,00 Destin instantaneu - film
10,30 Lumea copiilor
11,00 Știrile Intersat
11,30 Vânătoare de fantome - film
12,00 Emisiunea de vinerea seara - rel.
14,30 Zestrea unei femei - film
15,30 Intersat Music
16,00 Cavaleri și războinici
17,00 Intersat Music
17,15 Film
18,45 Știrile Intersat
19,15 Radical Power
19,45 Catastrofa zborului - film
21,30 Aflați la datorie - film
23,00 Radical Power
23,30 Știrile Intersat
0,00 Erotica
0,40 Închiderea programului

BUDAPESTA 1

7,00 Fum de aur; 9,00 Magazin informativ pt. tineri; 9,30 Bună dimineața; 9,40 Desene animate; 9,50 Radiera; 10,10 Muzică; 10,15 Fără speranță; 10,45 Profile; 11,30 Șaisprezece - film; **12,05 Nostromo - s. Anglia**, 6/5; 13,00 Știri; 13,05 Minutele Europei; 13,15 Răspundem telespectatorilor; 13,45 Formula 1; 15,10 Pasărea spin; 16,00 Ramuri; 16,30 Moda 2000; 17,00 Delta - Jurnal de știință; 17,25 Atelierele secolului; 17,50 Secretele atmosferei; 18,15 Eclipsă de soare; 18,25 C. E. de înot; 19,30 Concurs; 20,25 Rămâneți alături de noi; 20,00 Loto show; 20,30 Telejurnal; 21,00 Castravetele - emis. de satiră politică; 21,20 Cabaret; **22,00 Martorul mut - s. Anglia**; 23,45 Mama anului

BUDAPESTA 2

9,00 Școala fermierilor; 10,00 Aktual; 10,30 Fereastră europeană; 12,30 Păstorul regelui Matei; 14,15 Tineri virtuozi; 14,30 Istoria ilustrată a literaturii maghiare; 15,00 Primadona; 16,00 Film - doc.; 16,30 Documentar de război; 17,05 Florile putregaiului; 17,40 Eu nu merit o casă?; 17,50 Pentatlon; 18,30 Casa maghiară; 19,00 Magazinul de artă; **19,40 Aventurile unui câine - s.**; **20,10 Dharma și Greg - s.**; 20,30 Des. anim.; 21,00 Știri, sport; 21,30 Magazin; **22,00 Poliția nautică - s.**; 22,50 Emis. distractivă; 23,45 Magazin economic

TV 2

7,00 Rădăcini; 7,30 Cartea Cărților; 8,00 Matineu; **10,30 Aventurile lui Superman jr. - s.**; **11,00 Un domn din spațiu - s.**; **11,30 Liceeni îndrăgostiți - s.**; 12,00 Party TV; 13,00 Șlagăre; **13,30 Madison - s.**; **14,00 Medic în Alaska - s.**; **14,50 Shogun - s. SUA**, cu Richard Chamberlain; **16,40 Marele jucător revine - w. SUA, 2/2**; 19,00 Dragoste la prima vedere - conc.; 19,30 Fapte; **20,00 Hercules - s.**; **21,00 Elefantul alb - s. Italia**; **23,00 Trenul evadaților - f. SUA**; **1,00 Întâlniri șocante - s.**; **1,30 Film erotic SUA**

PRO 7

7,00 Des. animate; **12,05 Time Trax - s.**; 12,55 Piele de găină; **13,20 Simpsonii - s.**; **13,45 Familia Bundy - s.**; **14,40 Dragul de Raymond - s.**; **15,05 Roseanne - s.**; **15,50 Sub un acoperiș - s.**; **16,20 Pacific Blue - s.**; **17,15 Specialiștii - s.**; **18,10 Buffy - s.**; **19,10 Academia de poliție - s.**; 20,00 Taff - mag.; 20,30 Știri; 20,45 Galileo extra - mag.; **21,15 Giuvaerul Nilului - f. SUA, 1985**, cu Michael Douglas, Kathleen Turner; **22,30 Bunul, răul și urâtul - w. SUA, 1966**, cu Clint Eastwood

RTL

7,15 Des. animate; 9,30 Disney Club; **11,55 Power Rangers - s.**; 12,15 Des. animate; **13,15 Eu și viața - s.**; 13,45 Fornmula 1; **15,20 Prințul de Bel Air - s.**; **15,55 Meșterul casei - s.**; **16,55 Beverly Hills 90210 - s.**, 2 ep.; 18,45 Top of the Pops; 19,45 Știri, sport; 20,10 Exploziv - mag.; **21,15 Mr. Wrong - comed. SUA, 1996**, cu Bill Pullman; **23,10 Teama - f. groază SUA, 1996**

RTL 2

7,45 Bravo TV! - weekend show; 9,35 Movie, Movie - mag.; **11,00 Destinul ființei umane - comed. SUA**; **13,25 Tell - Lupta contra lordului Xax - s.**; **15,35 Galactica - s.**; **16,35 Thunder in Paradise - s.**; **17,35 Ziariștii - comed. SUA, 1995**; 19,15 Singles '99; 19,55 Reclame; 21,00 Știri; **21,15 Zborul 174 - f. SUA, 1995**; **23,15 Joc fatal - f. SUA '75**; **1,30 Justițiara - f. SUA '96**; **3,25 Obsesia - f.**

SAT 1

7,10 Vera talk; 8,00 Blitz magazin; **8,40 Lassie** - s.; **9,10 Desene animate**; **12,25 Răzbunătorii** - s.; **13,25 Liceeni îndrăgostiți** - s.; **14,25 O treabă delicată - comed. SUA '96**; **16,00 Star Trek - s.**, 2 ep.; 18,00 Știri; 18,10 AXN - magazin; **19,00 J.A.G.** - s.; 20,00 E adevărat; 20,45 Reclame; **21,15 Star Trek - f. SF SUA, 1978**; 23,55 Show-ul săptămânii; **1,25 Profesioniștii** - s.

EUROSPORT

9,30 Natație CE '99 Istanbul; 12,00 Pescuit Cupa Mondială 1997 - rel.; 13,00 All Sports; **14,00** Natație CE '99 Istanbul; **15,15** Auto - Raliul Noii Zeelande; 15,45 Formula 3000; 17,30 Turul Franței - et. 19 în direct; 18,30 Ciclism - selecțiuni; 19,00 Natație - înreg.; 20,00 Natație; 22,00 Turul Franței - selecțiuni; 0,00 Natație - rel.; 1,00 Tenis - turneul ATP Stuttgart

TNT & TOONS

7,00-23,00 Des. anim.; 23,00 Pat Garrett și Billy the Kid - f. 1973; 3,30 Oina - f. 1965

TV 5

9,00 Radio Canada; 10,05 Emisiune pentru tineri; 11,00 Jurnal TV5; 11,15 Concurs; 12,05 Orizonturi francofone; 13,30 Jurnal France 3; 14,05 Pentru tineri; 15,00 Jurnal TV5; 15,15 Magazin cultural; 16,30 Invențiile vieții - doc.; 17,00 Jurnal TV5; 17,15 Tema zilei; 17,30 Sport african; 18,05 Reflecții - magazin; 19,05 Jurnal TV5; 19,15 Dezbatere socială; 21,00 Jurnal belgian; 21,30 Jurnal France 2; 22,05 Thalassa - magazin; 23,00 Jurnal TV5; 23,15 Drepturile vieții; 1,00 Jurnal elvețian; 1,30 Știri Soir 3

DISCOVERY

17,35 Primele zboruri; 18,00 Mari comandanți; 19,00 Război și civilizație - revoluție; 20,00 Război și civilizație - Sânge și fier; 21,00 Revolta din portul Chicago; 22,00 Creaturi fantastice; 23,00 Frontierele științei; 0,00 Știința imposibilului; 1,00 Importanța sexului

Selecțiuni Kabel 1

17,15 Pasărea Paradisului - f. SUA 1951; 20,15 National Geographic - doc.; 21,00 Știri; 21,15 Indiscret - f. SUA, 1958; 23,15 Bestia ucigașă - f. Italia, '90; 0,55 Orașul îngerilor - f. SUA '90

VOX

20,15 Wildnis - doc. Africa de Sud; **21,15 Cinci ore de teroare - f. Germania 1995**; 23,10 BBC Special - Corpul omenesc; **0,10 Anna** - erotic, SUA/Franța, 1994

DUNA

12,25 Himalaya - s. Anglia; 13,00 Știri; 13,20 Lumea protestantă; 13,35 Poșta redacției; **13,50 Film s.**; **14,10 Îngeri păzitori - f. av. Italia**; 19,00 Știri; **19,55 Cappuccino - f.**; 21,30 - Tineri muzicanți; 22,00 Știri; **22,40 O rază de soare - f. Anglia**

ANUNȚ

Primăria Municipiului Arad, cu sediul în Arad, B-dul Revoluției nr. 75, organizează licitație publică deschisă fără preselecție pentru realizarea Programului de reabilitare a iluminatului public al municipiului Arad.

Condițiile de participare sunt precizate în Documentele licitației - Caietul de sarcini care pot fi procurate de la sediul Primăriei Arad, cam. 8 (Luni, Miercuri, Vineri între orele 8,00 - 12,00 iar Marți, Joi între orele 8,00 - 12,00 și 15,00 - 17,00) la prețul de 80.000 lei.

Ofertele vor fi depuse la sediul Primăriei Municipiului Arad, B-dul Revoluției nr. 75, cam. 8 până în data de 10 august 1999, ora 9,00 și data deschiderii licitației este 10 august 1999 ora 12,00 la sediul Primăriei Municipiului Arad.

Viceprimar
arh. IOAN DARIDA

(659458)

Duminică, 25 iulie 1999

TVR 1

7,00 Lumină din lumină
8,30 Desene animate
9,00 TVR Info
9,05 Kiki Riki Miki
11,00 Viața satului
13,00 Tezaur folcloric
14,00 TVR Info
14,10 E șansa ta!
16,20 Atlas
16,45 Mistere și minuni
17,30 Super gol show
18,15 Duminica sportivă
18,30 Aproape perfect - ep. 22
19,00 Mireasa cerșetoare - ultimul ep.
19,50 Tragerile Loto
20,00 Jurnal * Meteo
20,30 7 zile în România
21,00 Alex și țiganca - dragoste, SUA, 1976
22,40 Vizitatorul - ep. 6
23,30 Pariul Trio
23,35 Dintre sute de catarge
0,35 Time Out

TVR 2

7,00 Documentar
8,00 Miracole
8,30 Documentar - rel.
9,00 Cronica Amazoniei
9,30 Arca lui Noe - rel.
10,30 Integrale: Alain Souchon
11,25 TVR Iași
13,30 Știrile XXL pentru copii și tineret
14,00 Trei familii - s.
14,45 Videoclipuri
15,00 Mărturisirile escrocului Felix Krull - s.
16,00 Grecia - s.
16,40 Santa Barbara - s.
17,30 Alo, tu alegi!
18,30 Rumba tumba...
19,00 Timpul trecut
20,00 Un secol de cinema
20,45 Retrospectiva premiilor APTR, ediția I, 1991
22,10 Sportmania
22,40 Întoarcerea la izvoare - partea a III-a
0,05 Concert de chitară
0,30 TVM * Mesager

PRO TV

7,00 Aventurile lui Papirus - ep. 9
7,20 Incoruptibilii - ep. 15
7,40 G.I. JOE - ep 16
8,00 Conan Aventurierul - ep. 2
8,30 Tom și Jerry - des. anim.
9,00 Super Abracadabra *
Lassie II - ep. 4
11,00 Babylon 5 - ep. 10
12,00 Oamenii secolului - ep. 21
12,55 O propoziție pe zi - retrospectivă
13,00 Știrile Pro TV - un altfel de jurnal
13,15 Ministerul comediei
15,00 Formula 1 - M.P. al Austriei, în direct
17,00 Echipa Mobilă
17,30 Aripile pasiunii - ep. 44
18,30 Inimă de țigancă - ep. 48
19,30 Știrile Pro TV
20,00 Ally Mc Beal - ultimul ep.
20,45 Cer și pământ - dramă, SUA, 1993
23,15 Procesul etapei
1,30 O familie americană - dramă, SUA, 1993
3,15 N.Y.P.D. Blue - viață de polițist - ep. 30

TV ACASĂ

7,00 Lanțurile iubirii - rel.
7,45 Guadalupe - rel.
8,30 Căsuța poveștilor - rel.
9,15 Arhiva neagră - s.
10,00 Celeste se întoarce - rel.
11,00 Arca lui Noe - s.
12,00 Maria - rel.
13,45 Nimic nou pe frontul de vest - film
16,00 Guadalupe - s.
17,00 Celeste se întoarce - s.
18,00 Dragoste și putere - s.
18,45 Superboy - des. anim.
19,30 Jackie Collins: Hollywood
20,00 Poirot - s.
21,15 Lanțurile iubirii - s.
22,10 Milady - s.
23,00 Adio, dar revino - partea a III-a

ANTENA 1

7,00 Inspirația Carolinei - rel.
7,30 Spirit și credință
8,00 Teo și Mircea Șou
11,15 Malibu - s.
12,15 Norman se înrolează - comedie, Marea Britanie, 1958
14,00 Duminica în familie
18,00 Leonela - ep. 98
19,00 Observator
19,50 Salutări... Vouă
20,00 TeleEuroBingo show
22,00 Lawless - ep. 1
23,00 Fotbal Club Antena 1

PRIMA

7,00 Emisiune pentru copii
10,00 Tia și Tamera - s.
10,30 Malcolm & Eddie - s.
11,00 Gregory Hines Show - s.
11,30 Lumea lui Dave - s.
12,00 Legături de familie - s.
12,30 Povești de iubire
14,00 Duminica cu Prima
18,00 Focus
18,30 Camera ascunsă
19,00 Trenul evadării - acțiune, SUA, 1985
21,00 Karaoke Show
22,30 Show-ul de noapte

HBO

10,00 Cec în alb - comedie, SUA, 1994
11,30 Mortal Kombat - Anihilarea - acțiune, SUA, 1997
13,15 Un admirator fanatic - thriller, SUA, 1996
15,15 Concert Backstreet Boys
17,15 Un polițist cu explozie întârziată - comedie, SUA, 1994
18,45 Michel - comedie, SUA, 1997
20,30 Hamlet - dramă, SUA, 1996
22,45 Soluții extreme - dramă, SUA, 1996
0,45 Atentat la World Trade Center - thriller, SUA, 1997

ATOMIC TV

7,00 Selector
11,00 Cybernet
11,30 Atomic Café - rel.
12,00 Reactor
12,30 Turnul Londrei - rel.
13,30 Hai Hui
14,00 Interactiv
16,00 Selector
18,30 Atomix cu Andreea
21,30 Subcultura
22,00 Concert
23,00 Album Show
0,00 Insomnia

TELE 7 ABC

8,00 Știri
8,15 Să fii campion - rel.
9,15 A fi sau a nu fi - rel.
11,00 Globetrotter - rel.
12,00 Lou Grant - rel.
13,00 Ora unu a venit
15,00 Drumuri printre amintiri
15,30 Cutia muzicală
16,00 Dincolo de anul 2000
17,00 Forța destinului
18,00 Portretul unui artist
18,55 Pariul Trio
19,00 Aventuri la Snowy River - ep. 50
20,00 Actualitatea Tele 7
20,35 Documente
21,00 Dintre sute de ziare
21,35 Pariul Trio
21,40 Loto
21,45 În vâltoarea vieții - dramă, SUA, 1981
23,15 Gala Tele 7
0,00 Știri

TV ARAD

7,00 Inspirația Carolinei - rel.
7,30 Spirit și credință
8,00 Știri TVA - rel.
8,30 Anunțuri - rel.
8,40 Teo și Mircea șou
11,15 Malibu - ep. 3, 4
13,00 Duminica în familie
17,00 Divertisment
18,20 Anunțuri
18,30 Știri TVA
19,00 Observator
19,50 Salutări Vouă!
20,00 TeleEurobingo Show
22,00 Știri TVA - rel.
22,30 Anunțuri - rel.
22,40 Divertisment
În continuare program identic cu Antena 1

TV INTERSAT

8,25 Deschiderea programului
8,30 Necazuri în familie - film
10,00 Tinerețe furată - film
11,30 Știrile Intersat
12,00 Cavaleri și războinici
13,00 Emisiunea Cerul dintre noi - partea a II-a
13,30 Deșertul vorbește
14,00 Spirat Rider - film
15,30 Lumea copiilor
16,00 Intersat Music
16,30 Cambogii nu plâng - film
18,00 Desene animate
18,45 Știrile Intersat
19,15 Radical Power
19,45 Provocarea naturii
20,15 Cazul - film
21,45 Intersat Music
22,00 Blestemul mormântului viking - film
23,30 Știrile Intersat
0,00 Erotica
0,40 Închiderea programului

BUDAPESTA 1

7,30 Școala fermierilor; 8,00 Mesajul Bibliei; **8,05 Desene animate**; 8,45 Purcelușul cel isteț; 9,15 În jumătatea ta; 9,30 Pentatlon, C.M.; 9,40 Cinematograful tău; 11,00 Jurnal cultural; 12,00 Boutique muzical; 12,30 Olimpiada iubirii; 13,00 Știri; 13,10 Clipele norocului; 13,35 Muzică țigănească; 13,55 Em. agricultorilor; 14,45 Formula 1; 16,35 Religie; 17,05 Documentar; 17,50 Magazin turistic; **18,25 Film**; 19,00 C.E. de înot; 19,50 Eclipsa de soare în Ungaria; 20,00 Săptămâna; **21,00 La bine și la rău** - f. Australia; 22,35 Concurs muzical; 23,05 Hipism; 23,50 Girafa de aur - gală; 0,50 După 11

BUDAPESTA 2

8,25 Ora de știință; 10,25 Canon - cultură și religie; 11,00 Ora copiilor; 12,05 Ungaria astăzi; 12,40 Volei pe plajă; **14,05 Fumul de aur** - f.; 16,00 Portativ; 16,30 Delta; 16,55 Bomboniera; 17,35 Pentatlon; **18,55 Petőfi** - s. Ungaria, 6/3; **19,55 Liceeni îndrăgostiți** - s.; 20,40 Am hotărât - documentar; 21,00 Săptămâna, știri; 22,00 Carnavalul de la Roma; 23,15 Maghiari făcători de istorie; 0,20 Poli Tour - magazin turistic

TV 2

7,00 Religie; 7,30 Cartea cărților; 8,00 Matineu; **11,20 Legături de familie** - s. SUA; **11,50 Vacanță nebună** - f.; 13,35 Bucătăria lui Laci; 14,00 Natura misterioasă - doc. Anglia; 14,50 Magazin de vacanță: Ibiza; **15,20 Doctorul de la munte** - s.; **16,10 Magicianul** - s.; **17,10 Mac Gyver** - s.; **18,05 Super echipa** - s.; **19,05 Misiune imposibilă** - s.; 20,00 Fapte; 20,30 Roata norocului; **21,00 Elefantul alb** - aventuri, Italia; **22,50 Knight Rider Team** - s.; 23,55 Gol! Gol! Gol!; **1,05 Film**

PRO 7

7,00 Desene animate; **11,45 Superman** - s.; 12,40 Cinema TV; 13,25 Cinema TV Special - Star Wars; **13,30 Jos mâinile de pe fiica mea** - comedie, SUA, 1989; **15,10 Spitalul de urgență** - s.; **16,00 Fermecat** - s.; **16,55 Pensacola** - s.; **17,50 Erik vikingul** - comedie, Anglia, 1988; 19,30 Max; 20,00 Lumea minunilor; 20,30 Știri; 20,45 Lumea minunilor; **21,15 Capete țuguiate** - comedie, SUA, 1993; 23,05 Focus TV - magazin; **0,05 Conspirația** - thriller, SUA, 1994, cu Rutger Hauer

RTL

7,05 Desene animate; 8,55 Disney Club; 10,15 Formula 1, în direct; **11,15 Ironman** - s.; **12,10 Echipa A** - s.; 14,00 Formula 1; 15,00 Formula 1, în direct; **17,55 Robin Hood** - s.; 18,45 Exclusiv Weekend; 19,45 Știri, sport; 20,10 Acțiuni de salvare; **21,15 Dragoste sau bani** - comedie, SUA, 1993; 23,10 Spiegel TV - magazin; 23,55 Eroii de toate zilele; **0,30 Sledge Hammer** - s.; 1,30 Prime Time

RTL 2

8,10 Tata le rezolvă pe toate - s; **9,15 Jack împielițatul** - s.; **11,05 Galactica** - s.; **12,00 Thunder în Paradis** - s.; **13,00 Dosarele Palmer - Oamenii Apocalipsei** - spionaj, Anglia/Canada, 1995; **14,45 Atingere cerească** - s.; 15,50 Reclame; 16,55 Bravo TV; **18,25 Războinicii iadului** - f. SUA/Mexic, 1988; **21,15 Walker, Texas Ranger** - s., 2 ep.; 23,20 Peep show; 0,25 Electric Blue (9) - magazinul bărbaților; **1,15 Nimeni nu moare de două ori** - f. Hong Kong, 1985

SAT 1

7,15 Dragoste, soare și muzică - comedie, Austria, 1956; 8,50 Weck Up; 9,45 Show-ul săptămânii; 10,50 Reclame; **11,20 J.A.G.** - s.; **12,20 Cântecul rândunicii** - dramă, Germania, 1956; **14,20 Iubirea începe cu un trandafir** - f. Austria, 1957; **16,05 Aventuri din Rio Verde** - f. Franța, 1992; **18,00 Dawson's Creek** - s.; 19,00 Blitz - magazin; 19,30 Știri; 20,00 Numai dragostea contează - show; **21,15 60 de minute de teroare** - polițist, Germania, 1996; 23,20 Comedy show; 23,50 Planetopia - Prima aterizare pe Lună, 20 iulie 1969; 0,35 News & Stories

EUROSPORT

9,30 Natație, C.E. '99, Istanbul; 12,00 Formula 3000; 13,00 Natație, rel.; 14,00 Natație, sărituri de la trambulină, în direct; 15,00 Ciclism, Turul Franței, ultima et., în direct; 19,00 Turul Franței, selecțiuni; 20,00 Natație, înot sincron, finala pe echipe; 20,45 Indy Car; 23,45 Sportcentre; 0,00 Natație; 1,00 Tenis, Turneu ATP Stuttgart, finala (înreg.)

TNT & TOONS

7,00 Desene animate; **23,00 Cum s-a născut vestul** - f. 1962; **2,00 Patru ochi și șase arme** - f. 1992

TV 5

12,00 Thalassa; 13,05 Magazin cinematografic; 13,30 Jurnal France 3; 15,00 Jurnal TV5; 15,15 Jocuri fără frontiere; 17,00 Știri TV 5; 17,30 Ora corespondenților; 18,30 Concurs; 19,00 Jurnal TV 5; 19,15 Trăiască duminica!; 21,00 Jurnal belgian; 21,30 Jurnal France 2; 22,05 Ținuturi îndepărtate; 23,00 Jurnal TV5; **23,15 Măcelarii** - f. Franța; 1,00 Jurnal elvețian

DISCOVERY

18,00 Avioanele viitorului; 19,00 Mașini extreme; 20,00 Jurassica; 21,00 Vânătorii de crocodili; 22,00 Misterele istoriei; 23,00 Exploratorii spațiului; 1,00 Mașini extreme

SELECȚIUNI

KABEL 1

19,20 Godzila și extratereștrii - fantastic, Japonia, 1968; 21,00 Știri; **21,15 Safari-ul morții** - f. SUA, 1990; **23,15 Vecinul meu, vampirul** - f. SUA, 1988; 1,10 K1 - Reportaj

VOX

19,15 Voxtours - Brazilia; 20,15 Fittness magazin; **21,15 Factorul PSI** - s.; **22,10 Poltergeist** - s.; **23,05 Ochi de pisică** - f. SUA, 1985; 1,00 Magazin erotic; **2,00 Dorințe întunecate - Anna** - erotic, SUA/Franța, 1986

DUNA

13,00 Știri; 13,10 Helikon; **13,30 În doi** - f. Ungaria; **14,35 Desene animate**; 14,50 Fii atent! - em. tinerilor; 15,20 Vechi jurnale de actualități; 15,50 Sport; 18,00 Imagini în mișcare; **18,30 Desene animate**; 19,00 Știrile săptămânii; 19,50 Știri; 20,15 Concurs de dansuri; **21,05 Film artistic**; 22,35 Concert; **23,50 Viața e frumoasă** - film Serbia

SC „TEBA" SA ARAD

Convoacă **ADUNAREA GENERALĂ EXTRAORDINARA A ACȚIONARILOR** pentru data de **06.08.1999**, **ora 11,00**, la sediul societății din Arad, str. Patria nr. 14. În situația neîntrunirii majorității acționarilor, ședința se va relua în data de 07.08.1999 la aceeași oră și loc.

ORDINEA DE ZI:

1. Aprobarea bilanțului pentru semestrul I al anului 1999.
2. Aprobarea bugetului de venituri și cheltuieli rectificat pe 1999.
3. Aprobarea cererii de ofertă, a criteriilor de selecție a administratorului și ponderea acordată acestora, a grilei de evaluare a ofertelor, a datei și locului unde se va desfășura concursul de selecție, în conformitate cu HG. nr. 364/1999.
4. Diverse.

DIRECTOR
ing. Cecilia Kovacs
(659460)

Luni, 26 iulie 1999

TVR 1

12,00 TVR Info
12,05 Mireasa cerșetoare - rel.
13,00 Ecclesiast' 99
13,30 Medicina pentru toți
14,10 Santa Barbara - rel.
15,00 Tradiții
15,30 Ecoturism
16,00 Emisiune în limba maghiară
17,30 O familie ciudată - s.
18,00 TVR Info
18,10 Voie bună la TVR
19,00 TVR Info
19,05 Corect!
19,10 Sunset Beach - ep. 495
20,00 Jurnal * Meteo * Sport
20,45 Camera misterelor
21,00 Preotul și cârciumărița - ep. 10
21,45 Inelul cu briliant - teatru tv, ep. 3
22,45 Opinia publică
23,00 Jurnalul de noapte
23,15 Planeta Cinema - rel.
0,05 Întâlnirea de la miezul nopții
1,05 Natație

TVR 2

12,00 Sensul tranziției - rel.
13,00 TVR Info
13,10 Căsuța din prerie - s.
14,00 Conviețuiri
15,00 Rebelul - s.
15,50 TVR Info
16,00 Grecia - s.
16,45 Santa Barbara - s.
17,30 Sighișoara
18,00 Primul val - s.
18,50 Știri bancare
19,00 Oameni care au fost - rel.
19,30 Mapamond
20,00 Marile meciuri
21,00 Credo
22,30 Trahir - dramă, România/Franța, 1992
0,10 Armonii nocturne
0,40 TVM * Mesager

PRO TV

7,00 Bună dimineața, PRO TV e al tău!
10,00 Tânăr și neliniștit - rel.
11,00 Cer și pământ - rel.
13,00 Știrile Pro TV * O propoziție pe zi
13,10 O familie americană - rel.
15,00 Familia Bundy - ep. 137
15,30 Strengărița - ep. 66
16,15 Tânăr și neliniștit - ep. 796
17,00 Știrile Pro TV * O propoziție pe zi
17,40 Aripile pasiunii - ep. 45
18,30 Inimă de țigancă - ep. 51
19,30 Știrile Pro TV
20,30 Între noapte și zi - dramă, SUA, 1996
22,25 Știrile Pro TV
22,30 Prietenii tăi - ep. 64
23,00 Millennium - ep. 17
0,00 Știrile Pro TV * Profit * O propoziție pe zi
0,30 Imul de pe locul doi - dramă, Anglia, 1994
2,10 Profit
2,20 Știrile Pro TV
2,45 N.Y.P.D. Blue - viață de polițist - ep. 31

TV ACASĂ

7,00 Lanțurile iubirii - rel.
7,45 Guadalupe - rel.
8,30 Căsuța poveștilor - rel.
9,15 Înger sălbatic - rel.
10,00 Celeste se întoarce - rel.
11,00 Viața noastră - rel.
12,00 Dragoste și putere - rel.
12,45 Milady - rel.
13,30 Maria - s.
14,15 Adio, dar revino! - rel.
16,00 Guadalupe - s.
17,00 Celeste se întoarce - s.
18,00 Dragoste și putere - s.
18,45 Superboy - des. anim.
19,30 Viața noastră - s.
20,15 Înger sălbatic - s.
21,05 Concursul „Stai acasă!" - Extragerea câștigătorului
21,15 Lanțurile iubirii - s.
22,10 Milady - s.
23,00 Disperare - dramă SUA, 1971

ANTENA 1

7,00 Știri
7,10 Cafea cu parfum de femeie - s.
8,00 Cutia cu jucării
10,50 Știri
11,00 Kelly - s.
11,30 A treia planetă de la Soare - s.
12,00 Tropical Heat - s.
13,00 Știrile amiezii
13,15 Nash Bridges - s.
14,00 Esmeralda - s.
15,00 Ape liniștite - s.
16,00 Zodiac
16,10 Luz Maria - ep. 57
17,00 Știri
17,25 Salutări... Vouă!
17,28 Leonela - ep. 99, 100
19,00 Observator
20,03 Pericol iminent - ep. 40
20,50 Raven - ep. 17
21,45 Burlacul - ep. 25
22,15 Observator
22,45 Salutări... Vouă!
22,48 Tentații periculoase - thriller, SUA, 1994
0,30 Soarta broaștelor țestoase - comedie, Anglia, 1986

PRIMA

7,00 Trăiește vara cu Nadine - rel.
8,00 Dimineața pe plajă
12,00 Karaoke show - rel.
13,00 Pretutindeni cu tine - rel.
14,00 Nimeni nu e perfect - s.
15,00 Jerry Springer show
16,00 Pretutindeni cu tine - s.
17,00 Trăiește vara cu Nadine
18,00 Focus * Sport * Meteo
19,00 Brooklyn South - s.
20,00 Dosarele Y
20,50 Real TV
21,00 Karaoke show
22,00 Show-ul de noapte
0,00 Focus
0,30 Nebunul - groază, SUA

HBO

10,00 Limbajul trupului - thriller, SUA, 1995
11,45 Cinci zile într-o vară - romantic, SUA, 1992
13,30 Striptease - comedie, SUA, 1996
15,30 Trezirea lui Horton - acț. SUA, 1997
17,00 Invadatorul - aventură, SUA, 1996
18,45 Suspiciune - thriller, SUA, 1996
20,30 Zâna Măseluță - comedie, SUA, 1997
22,00 Misiunea - thriller, SUA, 1997
0,00 Un zâmbet ca al tău - comedie, SUA, 1997
1,45 Foamea - O chestiune de stil - s.

TV ATOMIC

7,00 Selector
10,00 Reactor
10,30 Hai Hui - rel.
11,00 Atomix cu Michelle - rel.
14,00 Interactiv
15,55 Reactor
16,00 Romanian Top 100 - rel.
18,00 Selector
19,00 Atomix la mare cu Oana și Mircea
21,55 Reactor
22,00 South Park - des. anim.
22,30 File de poveste - rel.
23,00 Aria 52
0,00 Insomnia

TELE 7 ABC

7,00 Știri
7,10 Bună dimineața, România
10,00 Știri
10,30 Dintre sute de ziare - rel.
11,05 Forța destinului - rel.
12,00 Rendez-vous la Tele 7 - rel.
13,00 Ora unu a venit - rel.
15,00 Știri
15,15 Post Meridian
16,30 O singură viață - ep. 168
17,30 Documentar
18,00 Știri
18,10 Primul pas
19,00 Pronosport
19,00 Secția de poliție - ep. 20
20,00 Actualitatea Tele 7
21,00 Dintre sute de ziare

22,00 Dincolo de stadion
23,35 Cutia muzicală
0,00 Știri
0,10 Revizie tehnică

BUDAPESTA 1

7,00 Magazin matinal; **10,00 Vin și putere** - s.; 10,35 Roata țiganului; 11,00 Servus Serghei - 3; 11,30 Casa Lunii; **11,55 Thalassa** - s; **12,30 Secretele nisipului** - s.; 13,00 Știri; **13,30 Iubiri la Saint Tropez** - s.; 14,25 Magazinul țiganilor; **15,25 Regele pampasului** - s.; 16,20 Tezaur; 16,40 C.E. natație; **18,10 Liceeni îndrăgostiți** - s.; 18,45 Jurnale regionale; 19,00 Medicină naturistă; 19,20 Medic de familie; 19,40 Eclipsă totală în Ungaria; **19,45 Desene animate**; **20,00 Bestia** - s.; 20,30 Știri; 21,00 Teatru tv; 22,10 Căldură tropicală; 22,25 Cheful adolescenților; 23,10 Știri; 23,40 Concurs; **0,15 Cât mai trăim** - s. Anglia

BUDAPESTA 2

7,00 Magazin matinal; 10,00 Tranzit; 10,30 Tezaur; 12,00 Emisiune pentru copii; **13,00 Vecinii** - s.; 13,35 Știri; 14,00 Jurnalul cultural; 15,00 Magazin de vacanță; **16,30 Europa** - s.; **16,50 Stele pe cer și pe pământ** - s.; 17,40 Doar o inimă; **18,30 Serial**; **20,05 Liszt** - s.; **20,30 Desene animate**; 21,00 Știri, sport; 21,30 Zahăr pe băț; **22,35 Povestea verii** - f. Franța; 0,25 Clubul savanților '99

TV 2

6,50 Lumea satului; 7,00 TV 2 matineu; 8,00 Magazin matinal; **10,00 Desene animate**; **11,00 Podul Brooklyn** - s.; 11,25 Talkshow; 11,55 Magazin economic; 12,20 Vreau să știu; 12,25 Plus; **12,50 Redați-mi fata** - f. Franța; **14,40 Doamna misterioasă** - s.; **15,45 Bogați și frumoși** - s.; **16,10 Baywatch** - s.; **17,00 Sunset Beach** - s.; **17,45 Cassandra** - s.; **18,40 Luz Maria** - s.; 19,30 Fapte; 20,00 Roata norocului; **20,30 Marimar** - s.; **20,55 Inspectorul Rex** - s.; **21,50 Nord și sud** - f. SUA, cu Patrick Swayze; 22,45 Bună seara, Ungaria!; **23,30 A cincea dimensiune** - s.; 0,05 Maghiarii în război - doc.

PRO 7

7,10 Sam - magazin; **7,30 Desene animate**; **9,00 Rock'n Roll Daddy** - s.; **9,25 Cine-i șeful?** - s.; **9,50 Bill Cosby show** - s.; **10,20 Mallorca** - s.; **10,55 Police Academy** - s.; **11,40 Superman** - s.; **12,30 Diagnostic - crimă** - s.; **13,35 Matlock** - s.; 14,30 Sam - magazinul amiezii; 15,00 Arabella Kiesbauer talk; 16,00 Andreas Türk talk; 17,00 Nicole talk; 18,00 Taff - magazin; **18,30 Bill Cosby show** - s.; **19,00 Fam. Bundy** - s.; **19,30 Simpsonii** - s.; **20,00 Mallorca** - s.; 20,30 Știri; 20,50 Galileo - magazin; **21,15 Santinela** - s., 2 episoade; 23,15 TV Total - show; **0,10 Bullyparade** - s.; **0,40 Chaos City** - s. SUA, 22/1

RTL

7,00 Magazin matinal; 7,30 Bună dimineața; 8,00 Magazin matinal; **8,35 Între noi** - s.; **9,15 Vremuri bune...** - s.; **9,45 Clanul Hogan** - s.; **10,15 Springfield Story** - s.; 11,00 Sabrina talk; **12,05 Bogați și frumoși** - s.; 12,30 Duelul familiilor - concurs; 13,00 Magazinul amiezii; 14,00 Ilona Christen talk; 15,00 Birte Karalus talk; 16,00 Bärbel Schäfer talk; 17,00 Hans Meiser talk; **18,00 Dădaca** - s.; **18,30 Între noi** - s.; 19,00 Bună seara - magazinul landurilor; 19,30 Exclusiv - magazin; **20,40 Vremuri bune, vremuri rele** - s.; **21,15 Dr. Stefan Frank** - s.; **22,15 După gratii** - s.; 23,15 Extra - magazin; 0,30 Money Trend; 1,00 Știrile nopții; 1,35 Magazin cultural

RTL 2

7,00 Desene animate; **9,15 Dave** - s.; **10,10 Atingerea cerului** - s.; **11,15 Ziariștii** - comedie, SUA 1995; **12,50 Desene animate**; **16,30 Boogies Diner** - s.; **17,00 California Dreams** - s.; **17,30 Kirk** - s;18,00 Lucky Letters - concurs; **18,30 Silver Girls** - s.; **19,00 Full House** - s.; **19,30 Treptat, treptat** - s.; **20,00 Prințul din Bel Air** - s.; **20,30 Improvizații casnice** - s.; 21,00 Știri; **21,15 Extralarge - Jo-Jo** - polițist, SUA/Germania/Italia, 1991; 23,15 Exclusiv - Nopți fierbinți în Hollywood; **0,05 Electric Blue** - magazin erotic; **0,50 NAM** - s.

SAT 1

6,30 Magazin matinal; **10,00 Misiune imposibilă** - s.; **11,00 Hello, nene doctor!** - s; 12,00 Jörg Pilawa talk; 13,00 Vera talk; 14,00 Sonja talk; **15,00 Mac Gyver** - s.; **16,00 Star Trek** - s.; **17,00 Chicago Hope** - s.; 18,00 Fiecare contra fiecare - concurs; 18,30 Magazin regional; 19,00 Blitz - magazin; 19,30 Știri, meteo, sport; 19,50 Sport; 20,15 AXN - magazin; 20,45 E adevărat; **21,15 O echipă, o misiune** - s.; **22,15 Vecini buni, vecini răi** - s; 22,45 Grasul și belgianul - scheciuri; 23,15 Newsmaker; 0,00 Spiegel TV Reportaje; 0,35 24 de ore - reportaje; **1,05 Star Trek** - s.; **1,55 Chicago Hope** - s.

EUROSPORT

9,30 Natație, în direct; 11,30 Golf feminin; 12,30 Natație, sărituri de la trambulină, în direct; 13,30 Natație, înreg.; 14,00 Natație, în direct; 14,45 IndyCar; 15,45 Natație, înreg.; 16,45 Natație, finale, în direct; 18,15 Natație, înreg.; 19,15 Fotbal, C.E. juniori, Suedia, în direct; 21,00 Atletism, în direct; 23,00 Box; 0,00 Natație, înreg.; 1,00 Sporturi extreme; 2,00 Moto

TNT & TOONS

7,00-23,00 Desene animate; **23,00 Căldură albă** - f. SUA, 1949; **1,45 Ultima călătorie** - f. 1960; **3,15 Săgeată în Africa** - f. 1973

TV 5

11,15 Măcelarii - f.; 13,05 Magazin cultural; 13,30 Jurnal TV 5; 14,00 Interviu; 15,00 Jurnal TV 5; **15,15 Măcelarii** - f.; 17,00 Jurnal TV 5; 17,30 Lumea mediteraneană; 18,05 Piramida - concurs; 18,30 Campionul - concurs; 19,00 Jurnal TV 5; **19,15 Măcelarii** - f.; 21,30 Jurnal France 2; 22,05 Documentar; 23,00 Jurnal TV 5; **23,15 Femeia în albastru** - f. Franța; 1,00 Jurnal belgian

DISCOVERY

16,15 Aviația marinei; 17,10 Dezastre; 17,35 Aventuri la pescuit; 18,30 Călătorii - Ecuador și Galapagos; 19,00 Motociclete clasice; 19,30 Vânătorii de comori; 20,00 Povestiri din Zoo; 20,30 Marele rechin alb; 21,30 Supraviețuiri; 22,00 Noi descoperiri; 23,00 America Centrală; 0,00 Vraja nordului; 1,00 Cezar

BB Computer SRL
ARAD Str. N.Bălcescu nr.12 tel/fax: 057-280555, 280666

AUTORIZAT DE CENTRUL NAȚIONAL DE PREGĂTIRE ÎN INFORMATICĂ BUCUREȘTI CPI S.A

Centrul teritorial de pregătire în informatică
organizează

Cursuri de vară

1. Inițiere adulți (Windows 98)
Programat: 04.08.99 după masa
18.08.99 după masa

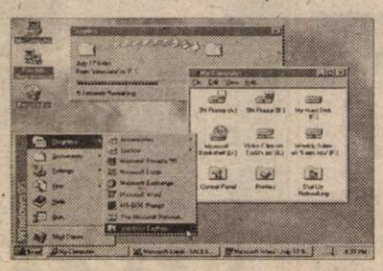

2. Inițiere copii
Vârsta: 7-14 ani
Programat: 26.07.99
Orar: Luni-Vineri 11-13

3. Baze de date FoxPro
Utilizare și programare
Programat: 03.08.99 după masa

4. Programare în Visual Basic
Curs pentru elevi : 10 - 16 ani
Programat: 09.08.99 dimineața

Diplomele sunt eliberate cu avizul MINISTERULUI ÎNVĂȚĂMÂNTULUI
Lectorii BB Computer au pregătire superioară și sunt atestați de CPI S.A

Marți, 27 iulie 1999

TVR 1

7,00 Matinal național
9,30 Matineu de vacanță
11,00 TVR Cluj-Napoca
12,00 TVR Info
12,05 TVR Iași
13,00 TVR Timișoara
14,00 TVR Info
14,10 Santa Barbara - rel.
15,00 Dintre sute de catarge
15,30 Ecoturism
16,00 Emisiune de limba maghiară
17,00 De dor...
17,30 O familie ciudată - s.
18,00 TVR Info
18,10 Voie bună la TVR
19,00 TVR Info
19,05 Corect!
19,10 Sunset Beach - ep. 491
20,00 Jurnal
20,45 Casa misterelor
21,00 Kristin Lavransdatter - ultima parte
22,35 Camera ascunsă
23,00 Jurnalul de noapte * Sport
23,20 Nodul gordian
0,05 Estival Jazz
0,45 Natație

TVR 2

7,00 7 note fermecate
8,00 Desene animate
8,50 Tip-top, mini-top - rel.
10,15 Limbi străine - rel.
10,40 O familie ciudată - rel.
11,10 Star Trek - s.
12,00 Contemp-art - rel.
13,00 TVR Info
13,10 Căsuța din prerie - s.
14,00 Conviețuiri
15,00 Rebelul - s.
15,50 TVR Info
16,00 Grecia - s.
16,45 Santa Barbara - s.
17,30 Tribuna partidelor parlamentare
18,00 Primul val - ep. 2
18,50 Știri bancare și bursiere
19,00 Autograful săptămânii
19,30 Axis Mundi
20,00 Vedete în concert
21,30 Universul cunoașterii
22,30 Pelerinaje
23,00 Preotul și cârciumărița - ep. 10
23,50 Integrale: Alain Souchon
0,35 TVM * Mesager

PRO TV

7,00 Bună dimineața, Pro TV e al tău!
10,00 Tânăr și neliniștit - rel.
10,45 Între noapte și zi - rel.
12,30 **Newsradio** - ep. 8
13,00 Știrile PRO TV * O propoziție pe zi
13,10 Omul de pe locul doi - rel.
15,00 Familia Bundy - ep. 138
15,30 Strengărița - ep. 67
16,15 Tânăr și neliniștit - ep. 797
17,00 Știrile Pro TV * O propoziție pe zi
17,40 Aripile pasiunii - ep. 46
18,30 Inimă de țigancă - ep. 52
19,30 Știrile PRO TV
20,30 Renegatul - ep. 14
21,30 Walker - polițist texan - ep. 9
22,25 Știrile Pro TV
22,30 Prietenii tăi - ep. 65
23,00 Millennium - ep. 17
0,00 Știrile Pro TV * Profit * O propoziție pe zi
0,30 Vânătoarea dragonului - dramă, SUA, 1996
2,00 Profit
2,10 Știrile Pro TV
2,40 N.Y.P.D. Blue - viață de polițist - ep. 32

TV ACASĂ

7,00 Lanțurile iubirii - rel.
7,45 Guadalupe - rel.
8,30 Căsuța poveștilor
9,15 Înger sălbatic - rel.
10,00 Celeste se întoarce - rel.
11,00 Viața noastră - rel.
12,00 Dragoste și putere - rel.
12,45 Milady - rel.
13,30 Maria - serial
14,15 Disperare - rel.
16,00 Guadalupe - s.
17,00 Celeste se întoarce - s.
18,00 Dragoste și putere - s.
18,45 Superboy - des. anim.
19,30 Viața noastră - s.
20,15 Înger sălbatic - s.
21,05 Concursul „Stai acasă!" - Extragerea câștigătorului
21,15 Lanțurile iubirii - s.
22,10 Milady - s.
23,00 Venera blondă - dramă SUA, 1932

ANTENA 1

7,00 Știri
7,10 Cafea cu parfum de femeie - s.
8,00 Cutia cu jucării
10,50 Știri
11,00 Kelly - s.
11,30 The Mighty jungle - s.
12,00 Tropical Heat - s.
13,00 Știrile amiezii
13,15 **Nash Bridges** - s.
14,00 Esmeralda - s.
15,00 Ape liniștite - s.
16,00 Zodiac
16,10 Luz Maria - ep. 58
17,00 Știri
17,25 Salutări... Vouă!
17,28 Leonela - ep. 101, 102
19,00 Observator
20,00 Salutări... Vouă!
20,03 Șoimul - comedie, SUA, 1975
21,45 Observator
22,15 Salutări... Vouă!
22,18 Fără obligații - s.
22,30 Observator
22,48 Între dragoste și onoare - dramă, SUA, 1994
0,30 Caracatița - s.
1,30 Cum să reușești la Hollywood - acțiune, SUA, 1996

PRIMA

7,00 Trăiește vara cu Nadine - rel.
8,00 Dimineața pe plajă
12,00 Karaoke Show - rel.
13,00 Pretutindeni cu tine - s.
14,00 Nimeni nu e perfect - s.
15,00 Jerry Springer show - s.
16,00 Pretutindeni cu tine - s.
17,00 Trăiește vara cu Nadine
18,00 Focus
19,00 Destine paralele - dramă, SUA, 1989
20,30 Poză la minut - s.
20,50 Real TV
21,00 Karaoke show
22,00 Show-ul de noapte
0,00 Focus
0,30 Cineva în spatele ușii - acțiune, SUA, 1971

HBO

10,00 Războiul siliconului - comedie, SUA, 1997
11,45 O vară neobișnuită - comedie, SUA, 1994
13,45 Școala de zombie - horror, SUA, 1988
15,15 Arest la domiciliu - comedie, SUA, 1996
17,00 Con Air-Avionul condamnaților - acțiune, SUA, 1997
19,00 Stupizii - comedie, SUA, 1996
20,30 Dentistul - horror, SUA, 1997
22,00 Iubitul meu se însoară - comedie, SUA, 1997
23,45 Obsesia - polițist, SUA, 1995

ATOMIC TV

7,00 Selector
10,25 Reactor - rel.
10,30 File de poveste - rel.
11,00 Atomix la mare cu Oana și Mircea - rel.
14,00 Interactiv
15,55 Reactor
16,00 Aria 52 - rel.
17,00 Selector
19,00 Atomix la mare cu Oana și Mircea
21,55 Reactor
22,00 Cinematomic
22,30 Adrenalize
23,00 Rockada
0,00 Insomnia

TELE 7 ABC

7,00 Știri
7,10 Bună dimineața, România
10,00 Știri
10,30 Dintre sute de ziare - rel.
11,15 Studioul Tudor Vornicu - rel.
14,00 Medici la datorie - s.
15,00 Știri
15,05 Post Meridian
16,30 O singură viață - ep. 169
17,30 Documentar
18,00 Știri
18,10 Dinastia - ep. 198
19,00 Secția de poliție - ep. 21
20,00 Actualitatea Tele 7
21,10 Dintre sute de ziare
22,00 Cutia Pandorei
22,45 24 din 24
23,15 Gala Tele 7
0,00 Știri
0,15 Ora H
2,00 Actualitatea Tele 7

BUDAPESTA 1

6,57 Magazin matinal; 7,00 Emisiune informativă; **10,00 Vin și putere** - s.; 10,30 Povestește Benedek Elek; 10,45 Parada maimuțelor; 10,55 Poveste; 11,10 Aș dansa cu tine; 11,25 Casa Lunii; 11,55 Thalassa; **12,30 Secretele nisipului** - s.; 13,00 Știri; **13,30 Iubiri la Saint Tropez** - s.; 14,25 Magazinul minorităților; **15,20 Regele pampasului** - s.; 16,10 Tezaur; 16,40 C.E. de natație; **18,10 Liceeni îndrăgostiți** - s.; 19,00 Știri; 19,10 Cronică catolică; 19,30 Rămâi cu noi!; 19,40 Totul

20,00 Bestia - s.; 20,30 Știri, sport; **21,00 Zonă incredibilă** - s.; **21,45 Următorul, vă rog** - des. anim.; 22,00 Emisiune umoristică; **22,30 Familia SRL** - s.; 23,00 Actual; 23,05 Știri; 23,30 Public - em. culturală; **0,00 Kir Royal** - s.

BUDAPESTA 2

7,00 Magazin matinal; 10,00 Actual; 10,30 Tezaur; 12,00 Prietenul copiilor; **13,00 Vecinii** - s.; 13,35 Știri; 14,00 Jurnal cultural; 15,00 Magazin de vacanță; **16,30 Căldură tropicală** - s.; **17,20 Fiica lui Hagerdon** - s.; 18,10 Magazinul țiganilor; 18,30 Magazin slovac; **19,00 Opt nopți** - s.; 20,00 Dispăruți în Tibet - doc.; **20,30 Basme**; 21,00 Știri, sport; 21,55 Glory, glory, alleluia; **22,35 Senzație** - s.; 23,25 Schiff Andras despre Schubert; 0,00 Inimă mare

TV 2

7,00 Magazin matinal; **10,00 Desene animate**; **11,00 Podul Brooklyn** - s.; 11,25 Talkshow; 11,55 Ofertă directă; 12,20 Vreau să știu; 12,25 Plus - magazin; **12,50 Dorință sub copaci** - romantic, SUA, cu Sophia Loren; **14,40 O doamnă misterioasă** - s.; **15,45 Bogați și frumoși** - s.; **16,10 Baywatch** - s.; **17,00 Sunset Beach** - s.; **17,45 Cassandra** - s.; **18,40 Luz Maria** - s.; 19,30 Fapte; 20,00 Roata norocului; **20,30 Marimar** - s.; **20,55 Xena** - s.; **21,50 Polițistul timpului** - s.; 22,45 Bună seara, Ungaria; 23,30 Frumoasa lume nouă; **0,30 Petrocelli** - s.; **1,30 Secretele științei** - s.

PRO 7

7,20 Sam - magazin; **7,40 Desene animate**; 8,55 **Rock'n'roll Daddy** - s.; **9,20 Cine-i șeful?** - s. SUA; **9,45 Bill Cosby Show** - s; **10,20 Maliorca** - s.; **10,50 Windrider** - comedie, Australia, 1986; **12,30 Diagnostic - crimă** - s.; **13,30 Matlock** - s.; 14,30 Sam - magazin; 15,00 Arabella Kiesbauer talk show; 16,00 Andreas Türck talk show; 17,00 Nicole talk show; 18,00 Taff - magazin; **18,30 Bill Cosby Show** - s.; **19,00 Familia Bundy** - s.; **19,30 Simpsonii** - des. anim.; **20,00 Maliorca** - s.; 20,30 Știri; 20,50 Galileo - magazin științific; **21,15 Străzile Berlinului** - s.; **23,20 History** - s.: Revoluție sexuală 23,50 Reportaj; **0,20 Millenium** - s.; **1,15 Space** - s.

RTL

7,00 Șapte fix; 7,30 Bună dimineața!; 8,00 Opt fix; **8,35 Între noi** - rel.; **9,15 Vremuri bune, vremuri rele** - s.; **9,45 Clanul Hogan** - s.; **10,15 Springfield Story** - s.; 11,00 Sabrina talk; **12,05 Bogați și frumoși** - s; 12,30 Duelul familiilor - concurs; 13,00 Magazinul amiezii; 14,00 Ilona Christen talk; 15,00 Birte Karalus talk; 16,00 Bärbel Schäfer talk; 17,00 Hans Meiser talk; **18,00 Dădaca** - s.; **18,30 Între noi** - s.; 19,00 Bună seara! - magazinul landurilor; 19,30 Exclusiv - magazinul vedetelor; 19,45 Știri; 20,10 Exploziv - magazin; **20,40 Vremuri bune, vremuri rele** - s.; **21,15 SK Babies** - s.; **22,15 În numele legii** - s.; **23,10 Quincy** - s. SUA, 1981; **0,00 Magnum** - s.; 1,10 Jurnalul nopții; **1,40 Nebun după tine** - s.

RTL 2

7,10 Desene animate; **9,20 Războinicii iadului** - fantastic, SUA, 1988; **10,55 Full House** - s.; **11,25 O familie puternică** - s.; **11,55 Prințul din Bel Air** - s.; **12,25 Improvizații casnice** - s.; **12,50 Desene animate**; **16,30 Boogies Diner** - s.; **17,00 California Dreams** - s.; **17,30 Kirk și copiii haosului** - s.; 18,00 Lucky Letters - concurs; **18,30 Silver Girls** - s.; **19,00 Casă plină** - s.; **19,30 O familie puternică** - s.; **20,00 Prințul din Bel Air** - s.; **20,30 Uite, cine ciocănește?** - s.; 21,00 Știri; **21,15 Criminala în serie** - thriller, SUA, 1991; 23,00 Exclusiv - reportaj; 23,50 Redacția; 0,35 Peep Show; **1,40 Foxy Fantasies** - s.; **2,10 New York Undercover** - s.

SAT 1

6,30 Magazin matinal; **10,00 Misiune imposibilă** - s.; 11,00 **Hello, nene doctor!** - s.; 12,00 Jörg Pilawa talk; 13,00 Vera talk; 14,00 Sonja talk; **15,00 Mac Gyver** - s.; **16,00 Star Trek** - s.; **17,00 Chicago Hope** - s.; 18,00 Fiecare contra tuturor - concurs; 18,30 Reportaje regionale; 19,00 Blitz - magazin; 19,30 Știri; 19,50 Sport; 19,55 Flash - magazin; 20,15 AXN - magazin; 20,45 E adevărat - incredibil; **21,15 Șeful meu e un porc** - f. SUA 1996; 23,15 Dosarele 99 - rep.; **0,10 Capcana** - dramă, Germania, 1994

EUROSPORT

9,30 Natație, în direct; 11,00 Atletism; 11,30 Fotbal - C.E. juniori, Suedia; 13,00 Natație, înreg.; 14,00 Natație, în direct; 14,45 Pescuit - Cupa Mondială '97; 15,45 Natație, înreg.; 16,45 Natație, în direct, finale; 18,15 Natație, înreg.; 19,00 Atletism; 19,30 Natație, în direct; 21,00 Atletism, în direct; 22,00 Box; 0,00 Natație; 1,00 Golf

TNT & TOONS

7,00-23,00 Desene animate; **23,00 Prețul** - f. 1963; **1,45 Despicătura** - f. 1973; **3,45 Sol Madrid** - f. 1968

TV 5

7,05 Concurs; 7,15 Culinare; 7,30 Magazin matinal; 9,05 Jurnal canadian; 9,30 Magazin de știință; 10,05 Magazin elvețian; 11,00 Jurnal TV 5; **11,15 Femeia în albastru** - rel; 13,05 Magazin cultural; 13,30 Jurnal France 3; 14,05 Magazin economic; 15,00 Jurnal TV 5; **15,15 Femeia în albastru** - f.; 17,00 Jurnal TV5; 17,30 Francezi în America; 18,05 Piramida; 18,30 Concurs; 19,00 Jurnal TV5; 20,30 Inedit - magazin; 21,00 Jurnal elvețian; 21,30 Jurnal France 2; 22,00 Timpul prezent; 23,00 Jurnal France 2; **23,15 Inimi fierbinți** - s.; 1,00 Jurnale

DISCOVERY

17,10 Dezastre; 17,35 Aventuri la pescuit; 18,30 Călătorii - Islanda; 19,00 Motocicletele clasice; 19,30 Vânătorii de comori; 20,00 Grădina Zoo Londra; 20,30 Marele rechin alb; 21,30 Supraviețuiri; 22,00 Misterele istoriei; 23,00 Cămășile negre; 0,00 Egipt; 1,00 Generali - Paulus, Canaris

Selecțiuni

KABEL 1

19,15 Știri; **19,25 O cușcă cu eroi** - s.; 19,50 Ia totul! - concurs; 20,30 Roata norocului; 21,00 Știri; **21,15 Cuceritorii cerului** - f. SUA, 1984; **23,20 Reuniunea** - comedie, SUA, 1987; 1,05 Fictiv - magazin; 1,35 K1 - Reportaje

Distribuitor Autorizat dialog

Vara asta aruncăm prețurile în aer!

ERICSSON GA 628

ultima versiune software
meniu în limba română
baterie standard slim
EFR - calitate superioară a sunetului
+ cadou 4 fațete colorate

costă numai

39$ pentru conectare la Dialog 600

sau

49$* pentru conectare la Dialog 300, 150 sau 50

primi 20 de abonați vor primi un cadou în valoare de 10 $

www.goldstern.com

Goldstern GSM

TIMIȘOARA - Str. Eugeniu de Savoya 12 - tel. 056/199.662
ARAD - Bd. Revoluției 43(Ziridava - Belfe) - tel. 057/ 283.838

Miercuri, 28 iulie 1999

TVR 1

7,00 Matinal național
9,30 Matineu de vacanță
11,00 TVR Cluj-Napoca
12,00 TVR Info
12,05 TVR Iași
13,00 TVR Timișoara
14,00 TVR Info
14,10 Santa Barbara - rel.
15,00 Concertele Golden Brau
16,00 Pro Patria
17,00 Video-disc folcloric
17,30 O familie ciudată - s.
18,00 TVR Info
18,10 Voie bună la TVR cu Golden Brau
19,00 TVR Info
19,05 Corect!
19,10 Sunset Beach - ep. 497
20,00 Jurnal * Meteo * Sport
20,45 Casa misterelor
21,00 Lumea bărbaților - ep. 21
21,30 Sub semnul eclipsei
22,00 În compania vedetelor: Clive Jamès și Damon Hill
23,00 Jurnalul de noapte
23,15 Videoteca de aur: Exercițiu de admirație
0,05 Bucuriile muzicii: Nocturne de Debussy
1,05 Natație

TVR 2

7,00 Ping-pong, în familie
8,00 Desene animate
8,50 Tip-top, mini-top - rel.
10,15 Limbi străine - rel.
10,40 O familie ciudată - s. rel.
11,10 Star Trek Generația următoare - s. rel.
12,00 Ultimul tren - rel.
13,10 Căsuța din prerie - s.
14,00 Emisiune în limba maghiară
15,00 Rebelul - s.
15,50 Peru
16,00 Grecia - s.
16,45 Santa Barbara - s.
17,30 Medicina pentru toți
18,00 Primul val - s.
18,50 Știri bancare
19,00 Tinere talente (II)
19,30 Emisiune pentru persoane cu handicap
20,00 Cinderella Liberty - f. SUA 1973, cu James Caan, Eli Wallach
21,55 Teleenciclopedia - rel.
22,45 Farmece - s.
23,35 Galele Club A, 1999 (I)
0,35 TV Mesager

PRO TV

7,00 Bună dimineața, Pro TV e al tău!
10,00 Tânăr și neliniștit - rel.
11,00 Doctor în Alaska - s.
11,45 Walker - polițist texan - rel.
12,30 News Radio - ep. 9
13,00 Știrile Pro TV
13,10 Vânătoarea dragonului - rel.
14,40 Monștrii - ep. 25
15,05 Familia Bundy - ep. 139
15,30 Strengărița - ep. 68
16,15 Tânăr și neliniștit - ep. 798
17,00 Știrile Pro TV * O propoziție pe zi
17,30 Aripile pasiunii - ep. 47
18,30 Inimă de țigancă - ep. 53
19,30 Știrile Pro TV
20,30 Deznodământul -f. SUA, 1997, cu Beverly D'Angelo
22,25 Știrile Pro TV
22,30 Prietenii tăi - ep. 66
23,00 Millenium - ep. 20
0,00 Știrile Pro TV * Profit * O propoziție pe zi
0,30 Urâți de soartă - f. SUA, 1990
2,15 Știrile Pro TV
2,45 NYPD Blue - ep. 33
4,30 Cine-i șeful? - ep. 58
5,00 Știrile Pro TV
5,30 Nano - s

TV ACASĂ

7,00 Lanțurile iubirii - rel.
7,45 Guadalupe - rel.
8,30 Căsuța poveștilor - rel.
9,15 Înger sălbatic - rel.
10,00 Celeste se întoarce - rel.
11,00 Viața noastră - rel.
12,00 Dragoste și putere - rel.
12,45 Milady - rel.
13,30 Maria - s.
14,15 Venera blondă - f., rel.
16,00 Guadalupe - ultimul ep.
17,00 Celeste se întoarce - s.
18,00 Dragoste și putere - s.
18,45 Superboy - d.a.
19,30 Viața noastră - s.
20,15 Înger sălbatic - s.
21,05 Extragerea „Stai acasă"
21,15 Lanțurile iubirii - s.
22,10 Milady - s.
23,00 Mafia drogurilor -f. SUA, 1983, cu George C. Scott, Ali McGrow

ANTENA 1

7,00 Știri
7,10 Cafea cu parfum de femeie - s.
8,00 Cutia cu jucării
10,50 Știri
11,00 Kelly - s.
11,30 The Mighty Jungle - s.
12,00 Tropical Heat - s.
13,00 Știrile amiezii
13,15 Nash Bridges - s.
14,00 Esmeralda - s.
15,00 Ape liniștite - s.
16,00 Zodiac
16,10 Luz Maria - ep. 59
17,00 Știri
17,25 Leonela - ep. 103, 104
19,00 Observator
20,00 Salutări... Vouă!
20,03 Secolul XXI - f. SF SUA, 1997
21,55 Damon - s.
22,20 Observator
22,45 Salutări... Vouă!
22,53 Gunoierii - comed. SUA, 1990, cu Emilio Estevez
0,30 L. A. Doctors - s.

PRIMA

7,00 Trăiește vara cu Nadine - rel.
8,00 Dimineața pe plajă - rel.
12,00 Karaoke show - rel.
13,00 Pretutindeni cu tine - s.
14,00 Nimeni nu e perfect - s.
15,00 Jerry Springer - talk-show
16,00 Pretutindeni cu tine - s.
17,00 Trăiește vara cu Nadine
18,00 Focus
19,00 Comisarul Rex - s.
20,00 CI5: Profesioniștii - s.
20,50 Real TV
21,00 Karaoke Show
22,00 Show-ul de noapte
0,00 Focus - rel.
0,30 Colecționarul morții - f. SUA

HBO

10,00 Monstrul din Glenorky - f. SUA, 1995
11,45 Hugo și Floyd - f. SUA, 1996
13,30 Verdict sub amenințare - f. SUA, 1994
15,15 Aleasa inimii - comed. SUA, 1992
16,45 Un alt Karate Kid - f. SUA, 1994
18,30 G. I. Jane - f. SUA, 1997
20,30 Aventuri pe mare - comed. SUA, 1994
22,00 Stargate: Cor-Ai - f. SF SUA, 1996
22,45 Dorința unei mame - f. SUA, 1997
0,15 Inamicul public - f. SUA, 1997

TV ATOMIC

7,00 Selector
10,25 Reactor - rel.
10,30 Cinematomic - rel.
11,00 Atomix cu Oana și Mircea - rel.
14,00 Interactiv
15,55 Reactor
16,00 Rockada - rel.
17,00 Selector
19,00 Atomix cu Oana și Mircea
21,55 Reactor
22,00 Atomic Café
22,30 Subcultura
23,00 Metropolis
0,00 Insomnia

TELE 7 ABC

7,00 Știri
7,10 Bună dimineața, România!
10,00 Știri
10,15 Teleshopping
10,30 Dintre sute de ziare - rel.
11,15 Cutia Pandoriei - rel
12,00 Dincolo de stadion - rel.
13,30: 24 din 24 - rel.
14,00 Medici la datorie - s.
15,00 Știri
15,05 Post Meridian
16,30 O singură viață - ep. 170
17,30 Documentar
18,00 Știri
18,10 Dinastia - ep. 199
19,00 Secția de poliție - ep. 22
20,00 Actualitatea Tele 7
21,00 Dintre sute de ziare
22,00 Reporter Tele 7
22,30 Aventuri în aer liber
23,00 Lou Grant - ep. 32
0,00 Știri
0,15 Ora H - emisiune de confesiuni

BUDAPESTA 1

7,00 Magazin matinal; **10,00 Vin și putere** - s. catalan; 10,35 Povești; 11,10 Aș dansa cu tine; 11,25 Casa Lunii; 11,55 Ungaria 2000; **12,30 Secretele nisipului - s.**; 13,00 Știri; **13,30 Iubiri la Saint Tropez - s.**; 14,25 Magazinul minorităților; **15,25 Regele pampasului - s.**; 16,20 Tezaur; 16,30 C. E. de natație; 16,40 Tezaur; **18,15 Liceeni îndrăgostiți - s.**; 19,00 Jurnale regionale; 19,15 Interviu cu prim-ministrul Poloniei; 19,40 Eclipsă; 19,45 Film documentar; **20,00 Bestia - s.**; 20,30 Știri; 21,00 Dvs. ați cerut - em. distr.; 22,30 1989 - De la lună la lună; 23,15 Știri; 23,20 Actual; **23,50 Cu cea mai bună intenție - s. Suedia 4/3**

BUDAPESTA 2

7,00 Magazin matinal; 10,00 Actual; 10,30 Tezaur; 12,00 Prietenul copiilor; **13,00 Vecinii** - s.; 13,35 Știri; 14,00 Jurnalul cultural; 15,00 Magazin de vacanță; **16,30 Vin și putere** - s.; 18,00 Emisiunea minorităților; **18,55 Opt secole - s.**; 20,00 Lumea; 20,30 Salonul poveștilor; 21,00 Știri, sport; **21,30 Spiritul jaguarului - s.**; 22,20 Martorul mut; 23,05 Portret Molnar Tamas; 23,40 Forum; 0,05 Apă adâncă

TV 2

7,00 Magazin matinal; 8,00 Bună dimineața, Ungaria!; 10,00 Matineu TV2 - d. a.; **11,00 Podul Brooklyn - s.**; 11,25 Și celelalte; 11,55 Magazin economic; 12,20 Vreau să știu; 12,25 Plus; 12,50 Joe, pumn tare; **14,40 O doamnă misterioasă - s.**; **15,45 Bogați și frumoși - s.**; **16,10 Baywatch - s.**; **17,00 Sunset Beach - s.**; **17,45 Cassandra - s.**; **18,40 Luz Maria - s.**; 19,30 Fapte; 20,00 Roata norocului; **20,30 Marimar - s.**; 20,55 Friderikusz super-show; 22,45 Bună seara, Ungaria!; **23,30 Împotriva familiei nu există medicament - comed. Ungaria**; 1,45 Cronica Dunării

PRO 7

7,00 Sam - magazin; 7,30 Desene animate; **8,40 Rock'n roll Daddy** - s. distr.; **9,05 Cine-i șeful?** - s. SUA; **9,35 Bill Cosby Show** - s.; **10,05 Mallorca** - s.; **10,40 Familia Walton - f. SUA, 1982**; **12,30 Verdict: crimă** - s. pol.; **13,30 Matlock** - s. SUA; 14,30 Sam - magazinul amiezii; 15,00 Arabella Kiesbauer talk; 16,00 Andreas Türck talk; 17,00 Nicole - talkshow; 18,00 Taff - magazin.; **18,30 Afaceri de familie** - s. distr.; **19,00 Fam. Bundy** - s.; **19,30 Simpsonii** - s. SUA; **20,00 Mallorca** - s.; 20,30 Știri, meteo; 20,50 Galileo - magazin științific; **21,15 Virus - thriller, SUA, 1997**; 23,10 Magazin erotic; **0,00 Emmanuelle - Amazoana din junglă** - erotic, Franța, 1988

RTL

7,00 Șapte fix; 7,30 Bună dimineața!; 8,00 Opt fix; **8,35 Între noi** - s. Germania; **9,15 Vremuri bune...** - s. Germania; **9,45 Clanul Hogan** - s. Mexic; **10,15 Springfield Story** - s. SUA; 11,00 Sabrina - talk show; **12,05 Bogați și frumoși** - s. SUA; 12,30 Duelul familiilor - concurs tv; 13,00 12 fix - mag.; 13,30 Salvarea; 14,00 Ilona Christen talk; 15,00 Birte Karalus talk; 16,00 Bärbel Schäffer talk; 17,00 Hans Meiser talk; **18,00 Dădaca** - s.; **18,30 Între noi** - s. Germania; 19,00 Magazin regional; 19,30 Exclusiv magazin; 19,45 Știri, sport, meteo; 20,10 Exploziv magazin; **20,40 Vremuri bune, vremuri rele** - s. Germania; 21,15 Soundmix show 99; 22,50 Stern TV; 1,00 Jurnalul nopții; **1,30 Nebun după tine** - s.

RTL 2

6,55 Desene animate; **9,05 Extralarge - rel.**; **10,55 Casă plină** - s.; **11,25 O familie puternică** - s.; **11,55 Prințul din Bel Air** - s.; **12,25 Improvizații casnice** - s.; 12,50 Desene animate; **16,30 Boogies Diner** - s.; **17,00 California Dreams** - s.; **17,30 Kirk și copiii haosului** - s.; 18,00 Lucky Letters - show; **18,30 Silver Girls** - s. **19,00 Casă plină** - s.; **19,30 O familie puternică** - s.; **20,00 Prințul din Bel Air** - s.; **20,30 Uite cine ciocănește** - s.; 21,00 Știri; **21,15 Stargate** - s. SF; **22,10 Factor X** - s.; **23,15 Fratele meu, Cain - f. SUA, 1992**; **0,55 Exclusiv - rep.**; 1,50 Reportaj - Party total

SAT 1

6,30 Magazin matinal; **10,00 Misiune imposibilă** - s. pol.; **11,00 Hallo, nene doctor!** - s.; 12,00 Jörg Pilawa talk; 13,00 Vera talk; 14,00 Sonja talk: ; **15,00 Mac Gyver** - s.; **16,00 Star Trek** - s.; **17,00 Chicago Hope** - s.; 18,00 Toți contra tuturor - conc.TV; 18,30 Știri regionale; 19,00 Blitz magazin; 19,30 Știri; 19,50 Sport; 19,55 Blitz - magazin; 20,15 AXN - magazin; 20,45 E adevărat!; **21,15 Prieteni ca noi** - s.; 22,15 Magazinul poliției; **23,15 O femeie de calibru** - s.; **0,15 Săritură spre moarte - f. Germania, 1996**; **2,10 Simon Templar** - s. Anglia, 1963

EUROSPORT

9,30 Natație - direct; 11,30 Golf; 12,30 Natație - direct; 13,30 Yachting; 14,00 Natație - direct; 14,45 Tenis - Turneul ATP de la Kitzbühel; 16,45 Natație - direct; 18,00 Natație; 18,45 Tenis - înreg.; 19,45 Magazinul sporturilor cu motor; 20,45 Tracțiune cu motor; 21,45 Fotbal - Liga Campionilor; 23,45 Natație; 1,00 Magazinul sporturilor cu motor

TNT & TOONS

7,00-23,00 Desene animate; **23,00 Povestea Stratton - f. 1949**; **1,15 Aripile vulturului - f. 1957**; **3,15 Zig-Zag - f. 1970**

TV 5

7,30 Magazin matinal; 9,05 Jurnal canadian; 9,30 Curs de franceză; 10,05 Zig Zag Café - mag. elvețian; 11,00 Jurnal TV5; **11,15 Inimi înfierbântate** - s.; 13,05 Iată Parisul - rel.; 13,30 Jurnal France 3; 14,05 Dezbatere socială; 15,00 Jurnal TV5; **15,15 Inimi înfierbântate** - s.; 17,00 Jurnal TV5; 17,15 Iată Parisul; 17,35 Delicatese; 18,05 Să ne distrăm!; 18,30 Concurs; 19,00 Jurnal TV5; **19,15 Inimi înfierbântate** - s; 21,00 Jurnal elvețian; 21,30 Jurnal France 3; 22,05 Mag. belgian; 23,00 Jurnal TV5; **23,15 Justine - s.**; 0,15 Splendori naturale europene - doc.

DISCOVERY

17,10 Dezastre; 17,35 Aventuri la pescuit; 18,30 Călătorii - Arkansas; 19,00 Camioane clasice; 20,00 Povestiri din Zoo - Londra; 20,30 Lumea naturii; 21,30 Supraviețuiri; 22,00 Tornadele; 23,00 Anzii; 0,00 Oceanul planetar - Marea răului; 1,00 Aripi

SELECȚIUNI

KABEL 1

20,30 Roata norocului; 21,00 Știri; **21,15 Inspector de poliție** - s.; **22,15 Diagnostic, crimă** - s.; **23,15 Kung Fu** - s.; **0,15 Highwayman** - s.; 1,12 Știri; **1,15 Stingray** - s.

VOX

20,15 Viitorul începe azi - s.; 21,15 Topas - thriller SUA, 1968; 23,40 BBC Exclusiv - Creaturile X; 1,25 Știri; **1,35 Pretender - s.**

DUNA

14,20 Pop-rock; 15,40 Ultima stea roșie - doc.; 16,25 Steaua din Betleem; 17,15 Vreau să știu; 17,25 Clubul adolescenților; **18,00 Misiune secretă - ep. 8**; 18,25 Basme; 19,00 Știri; **19,20 Film**; 20,55 Concert Vivaldi; 21,40 Chestiunea serii; 22,00 Știri; 22,25 Sport; 22,40 Pământ, planeta noastră; 22,50 Codrul singuratic; 23,35 - Glasul naturii; 0,35 Știri

CONSILIUL LOCAL AL MUNICIPIULUI ARAD

organizează **LICITAȚIE PUBLICĂ DESCHISĂ FĂRĂ PRESELECȚIE** pentru adjudecarea execuției lucrărilor obiectivului de investiție: **INTRODUCERE REȚELE DE DISTRIBUȚIE APĂ POTABILĂ PE DIFERITE STRĂZI ÎN MUNICIPIUL ARAD - 15,2 km.**

Persoana juridică achizitoare (investitor) este:

CONSILIUL LOCAL AL MUNICIPIULUI ARAD, B-dul Revoluției nr. 75, telefon 255529.

Sursa de finanțare este:

Alocații de la bugetul local.

Documentele de licitație se vor procura, contra cost (600.000 lei) de la PRIMĂRIA MUNICIPIULUI ARAD, B-dul Revoluției nr. 75, camera 17, începând cu data de 26.07.1999.

Ofertele se vor preda la sediul persoanei juridice achizitoare până în data de 11.08.1999, ora 14,00.

Deschiderea licitației va avea loc în data de 12.08.1999, ora 11,00, la sediul PRIMĂRIEI MUNICIPIULUI ARAD.

Obiectivul este amplasat în municipiul Arad și poate fi vizitat de ofertanți la cererea acestora.

Condiții de participare:

a. Cifra medie anuală de afaceri pe ultimii 3 ani (actualizată) - minim 5.700 mil. lei

b. Valoarea pentru fiecare lucrare similară (actualizată) - minim 1.800 mil. lei

c. Capacitatea financiară (la ultimul trimestru încheiat) - minim 900 mil. lei

Primar,
Valentin Paul Neamț

Joi, 29 iulie 1999

TVR 1

7,00 Matinal național
9,30 Matineu de vacanță
11,00 TVR Cluj-Napoca
12,00 TVR Info
12,05 TVR Iași
13,00 TVR Timișoara
14,00 TVR Info
14,10 Santa Barbara - rel.
15,00 În lumea bărbaților - rel.
15,30 Tribuna partidelor parlamentare
16,00 Convietuiri - magazin
17,00 Muzică populară
17,30 O familie ciudată - s.
18,10 Voie bună la TVR
18,55 Rezultatele tragerilor Loto
19,00 TVR Info
19,05 Corect!
19,10 Sunset Beach - ep. 498
20,00 Jurnal * Meteo * Sport
20,45 Casa misterelor
21,00 Miracole - ep. 12
22,00 Reflecții rutiere
22,15 Cu ochii'n patru
23,00 Jurnalul de noapte * Sport
23,15 Pariul trio Cursă hipică
23,20 Infinitul - f. SUA, 1996, cu Matthew Broderick, Patricia Arquette
0,55 Concert estival cu Orchestra Filarmonicii din Berlin
1,25 Natație

TVR 2

7,00 Ping-pong în familie
8,00 Desene animate
8,50 Tip-top, mini-top - rel.
10,15 Limbi străine - rel.
10,40 O familie ciudată - rel.
11,10 Star Trek - Generația următoare - s.
12,10 Ecranizări Mircea Eliade: **Necunoscutul**
13,10 Căsuța din prerie - s.
14,00 Emisiune în limba germană
15,00 Rebelul - s.
16,00 Grecia - s.
16,45 Santa Barbara - s.
17,30 Impact - Armata anului 2000
18,00 Primul val - s.
19,00 Pentru dvs., doamnă!
20,00 Stația următoare: Greenwich Village - f. SUA, 1976
21,45 Față în față cu autorul: Invitat Nicolae Manolescu - rel.
22,30 Time out
23,15 Cultura în lume
23,45 În compania vedetelor Clive James - rel.
0,30 TV Mesager

PRO TV

7,00 Bună dimineața, Pro TV e al tău!
10,00 Tânăr și neliniștit - rel.
10,45 Deznodământul - f. SUA, 1997 - rel.
12,30 News Radio - ep. 10
13,00 Știrile Pro TV * O propoziție pe zi
13,10 Urâți de soartă - f., rel.
14,40 Monștrii - ep. 26
15,00 Familia Bundy - 140
15,30 Strengărița - ep. 69
16,15 Tânăr și neliniștit - ep. 799
17,00 Știrile Pro TV * O propoziție pe zi
17,40 Aripile pasiunii - ep. 48
18,30 Inimă de țigancă - ep. 54
• Extragerea cărții poștale „Te uiți și câștigi"
19,30 Știrile Pro TV
20,30 Melrose Place - ep. 136
21,30 Mercenarii - ep. 26
22,25 Știrile Pro TV
22,30 Prietenii tăi - ep. 67
23,00 Millenium - ep. 20
0,00 Știrile Pro TV * Profit * O propoziție pe zi
0,30 Dragoste și violență - f. SUA, 1992
2,15 Știrile ProTV
2,45 NYPD Blue - ep. 34
4,00 Cine-i șeful? - ep. 59
5,30 Nano - ep. 120

TV ACASĂ

7,00 Lanțurile iubirii - rel.
7,45 Guadalupe - rel.
8,30 Căsuța poveștilor - rel.
9,15 Înger sălbatic - s.
10,00 Celeste se întoarce - rel.
11,00 Viața noastră - s., rel.
12,00 Dragoste și putere - rel.
12,45 Milady - rel.
13,30 Maria - s.
14,15 Mafia drogurilor - f., rel.
16,00 Preciosa - s.
17,00 Celeste se întoarce - s.
18,00 Dragoste și putere - s.
18,45 Superboy - d.a.
19,30 Viața noastră - s.
20,15 Înger sălbatic - s.
21,05 Concursul „Stai Acasă!"
21,15 Lanțurile iubirii - s.
22,10 Milady - s.
23,00 Perry Mason: În apărarea tatălui - f. SUA, 1990

ANTENA 1

7,00 Știri
7,10 Cafea cu parfum de femeie - s.
8,00 Cutia cu jucării
10,50 Știri
11,00 Kelly - s.
11,30 The Mighty Jungle - s.
12,00 Tropical Heat - s.
13,00 Știrile amiezii
13,15 Nash Bridges - s.
14,00 Esmeralda - s.
15,00 Ape liniștite - s.
16,00 Zodiac
16,10 Luz Maria - ep. 60
17,00 Știri
17,25 Salutări... Vouă!
17,28 Leonela - ep. 105, 106
19,00 Observator
20,00 Salutări ... Vouă!
20,03 Fantezii virtuale - f. SUA, 1997
21,45 Brigada mobilă
22,15 Observator
22,45 Salutări... Vouă!
22,48 Week-end cu spioni - f. SUA, 1983
0,30 Salvador - f. SUA, 1986
2,30 Observator

PRIMA

7,00 Trăiește vara cu Nadine - rel.
8,00 Dimineața pe plajă
12,00 Karaoke show - rel.
13,00 Pretutindeni cu tine - rel.
14,00 Nimeni nu perfect - s.
15,00 Jerry Springer talk-show
16,00 Pretutindeni cu tine - s., rel.
17,00 Trăiește vara cu Nadine
18,00 Focus
19,00 Împotriva tuturor - f. SUA, 1996
20,30 Apel de urgență
20,50 Real TV
21,00 Karaoke Show
22,00 Show-ul de noapte
0,00 Focus
0,30 Revistă de scandal - f. SUA, 1985, cu Burt Lancaster, Lauren Hutton

HBO

10,00 Teoria conspirației - f. SUA, 1997
12,15 Surplus de bagaje - comed. SUA, 1997, cu Alicia Silverstone
14,00 Înlănțuiți - f. SUA, 1992, cu Pierce Brosnan
15,30 Franklin - d. a.
16,00 Muppets și Insula Comorilor - comed. SUA, 1996
17,45 Michael Collins - f. SUA, 1996, cu Liam Neeson, Julia Roberts
20,00 Foamea - s.
20,30 Nopți albe în Seattle - f. SUA, 1993
22,15 Hamlet - f. SUA, 1996
0,30 Formidabilii Baker Boys - f. SUA, 1989, cu Jeff Bridges, Michelle Pfeiffer

TV ATOMIC

7,00 Selector
10,25 Reactor - știri
10,30 Atomic Café - rel.
11,00 Atomix cu Oana și Mircea - rel.
14,00 Interactiv
15,55 Reactor - știri
16,00 Metropolis - rel.
17,00 Selector
19,00 Atomix cu Oana și Mircea
21,55 Reactor - știri
22,00 Hai Hui - rel.
22,30 South Park - d. a.
23,00 Klub Bizzar - rel.
0,00 Insomnia

TELE 7 ABC

7,00 Știri
7,10 Bună dimineața, România
10,00 Știri
10,30 Dintre sute de ziare - rel.
11,10 Primul pas - rel.
12,00 Reporter Tele 7 - rel.
13,00 Drumuri printre amintiri - rel.
13,30 Documentar
14,00 Medici la datorie - s.
15,00 Știri
15,15 Post Meridian
16,30 O singură viață - ep. 171
17,30 Film documentar
18,00 Știri
18,10 Dinastia - ep. 200
18,55 Pariul Trio
19,00 Celebritate - ep. 104
20,00 Actualitatea Tele 7
21,00 Dintre sute de ziare
21,55 Pariul Trio
22,00 Linia întâi
23,00 Derrick - ep. 59
0,00 Știri
0,15 Ora H

BUDAPESTA 1

6,57 Magazin matinal; 7,00 Piața Libertății; **10,00 Vin și putere** - s.; 10,30 TV de buzunar; 10,40 Desene animate; 10,55 Școala de dans; 11,50 Thalassa - magazin; **12,30 Secretele nisipului** - s.; 13,00 Știri; **13,30 Iubiri la Saint Tropez** - s; 14,25 Rondou; **15,25 Regele pampasului** - s.; 16,20 Tezaur; **18,20 Liceeni îndrăgostiți** - s.; 19,10 Jurnale regionale; 19,20 Emis. de religie; 19,40 Eclipsă totală în Ungaria; 19,45 Desene animate; **20,00 Vecinii** - s.; 21,30 Conc. tv; 22,00 Imposibil?!; 23,00 Știri; 23,05 Actual; **23,35 Film polonez**

BUDAPESTA 2

7,00-10,00 Magazin matinal; 10,05 Aktual; 10,30 Tezaur; 12,00 Prietenul copiilor; **13,00 Vecinii** - s.; 13,35 Știri; 14,00 Jurnal cultural; 15,00 Emisiune de vacanță; **16,30 Telefonistele** - s.;18,00 Magazinul minorităților; **18,55 Opt secole** - s.; 20,30 Desene animate; 21,00 Știri-sport; **21,30 Devine bărbat** - f. SUA; 22,45 Moștenitorii; 23,40 Apă adâncă

TV 2

6,50 Lumea satului; 7,00 Magazin matinal; 10,00 Desene animate; **11,00 Podul Brooklyn** - s.; 11,25 Și celelalte; 11,55 Mag. economic; 12,20 Conc. tv; 12,25 Plus-magazin; **12,50 Bărbatul divorțat - f.;14,40 Stefanie** - s. Germania; **15,45 Bogați și frumoși** - s.; **16,10 Baywatch** - s.; **17,00 Sunset Beach** - s.; **17,45 Cassandra** - s. Mexic; **18,40 Luz Maria** - s.; 19,30 Fapte; 20,00 Roata norocului; **20,30 Marimar** - s.; 20,55 Urmă fierbinte; **21,50 Inspectorul Rex** - s.; 22,45 Bună seara, Ungaria!; **23,30 Lume schimbătoare** - s; 0,55 Curs de engleză; 1,25 Ajută-te singur!

PRO 7

7,00 Sam; 7,25 Desene animate; **8,35 Rock'n'roll Daddy** - s.; **9,00 Cine-i șeful?** - s.; **9,30 Bill Cosby Show** - s.; **10,00 Malorca** - s.; **10,30 Vară fără respirație - comed. SUA**; **12,30 Diagnostic-crimă** - s.; **13,30 Matlock** - s.; 14,30 Sam - mag. amiezii; 15,00 Arabella Kiesbauer talk; 16,00 Andreas Türk talk; 17,00 Nicole talk; 18,00 Taff - magazin; **18,30 Bill Cosby Show** - s.; **19,00 Fam. Bundy** - s.; **19,30 Simpsonii** - s.; **20,00 Mallorca** - s.; 20,30 Știri; 20,50 Galileo - magazin; **21,15 Big - comed. SUA**;23,15 Reporterii - mag.; **0,20 Operațiunea de intercepție**

RTL

7,00 Mag. matinal; 7,30 Bună dimineața; 8,00 Mag. matinal; **8,35 Între noi** - s.; **9,15 Vremuri bune...** - s.; **9,45 Clanul Hogan** - s.; **10,15 Springfield Story** - s.; 11,00 Sabrina talk: În fiecare week-end te îmbeți; **12,05 Bogați și frumoși** - s.; 12,30 Duelul familiilor - conc.; 13,00 Mag. amiezii; 14,00 Ilona Christen talk; 15,00 Birte Karalus talk; 16,00 Barbel Schaffer talk; 17,00 Hans Meiser talk; **18,00 Dădaca** - s.; **18,30 Între noi** - s.; 19,45 Știri; 20,10 Exploziv - mag.; **20,40 Vremuri bune, vremuri rele** - s.; **21,15 Colombo - Prima și ultima crimă - polițist SUA, 1991**; **23,10 Garda** - s.; **0,10 Operațiunea Phoenix** - s. Germania; 1,00 Știri; **1,30 Golden Girls** - s.

RTL 2

6,00 Desene animate; **9,10 Factor X** - s.; **10,00 Stargate** - s.; **10,55 Full House** - s.; **11,25 O familie puternică** - s.; **11,55 Prințul din Bel Air** - s.; **12,25 Improvizații casnice** - s.; 12,50 Desene animate; **16,30 Boogies Dinner** - s.; **17,00 California Dreams** - s; **17,30 Kirk și copiii haosului** - s.; 18,00 Lucky Letters - conc. tv; **18,30 Silver Girls** - s.; **18,00 Casă plină** - s.; **19,30 O familie puternică** - s.; **20,00 Prințul din Bel Air** - s.; **20,30 Improvizații casnice** - s.; 21,00 Știri; **21,15 Lolita cea mortală - f. SUA, 1993**; 23,15 Redacție - mag.; **0,20 Vise murdare** - f. SUA, 1991

SAT 1

6,30 Magazin matinal cu sport; **10,00 Misiune imposibilă** - s. pol.; **11,00 Hello, nene doctor!** - s.; 12,00 Jörg Pilawa talk; 13,00 Vera talk; 14,00 Sonja talk; **15,00 Mac Gyver** - s.; **16,00 Star Trek** - s.; **17,00 J.A.G.** - s.; 18,00 Fiecare către fiecare; 18,30 Reportaje regionale; 19,00 Blitz magazin; 19,30 Știri; 19,55 Magazinul vedetelor; 20,15 AXN - mag.; 20,45 E adevărat; **21,15 Comisarul Rex - s. pol.; 22,15 Stephanie - s.; 23,15 Echipa Alfa - s.** Germania; **0,15 O noapte cu un criminal - f. SUA, 1994**; **2,45 Star Trek** - s.

EUROSPORT

9,30 Natație - CE Istanbul, în direct; 11,30 Fotbal; 13,00 Golf - femei, European Tour; 14,00 Natație, în direct; 14,45 Tenis - Kitzbühel - direct; 16,45 Natație - finale, direct; 19,00 Tenis - înreg.; 20,00 Atletism - Barcelona, direct; 22,00 Fotbal - selecțiuni; 23,00 Box; 0,00 Natație; 1,00 Auto

TNT & TOONS

7,00 - 23,00 Desene animate; **23,00 Nebun în dragoste - f. 1992; 1,00 Ada - f. 1961; 3,15 Foamea - f. 1983**

TV 5

7,15 Magazinul gurmanzilor; 7,30 Magazin matinal; 9,05 Jurnal canadian; 9,35 Magazinul cumpărătorilor; 10,05 Magazin elvețian; 11,05 Jurnal TV5; **11,15 Patru și jumătate** - s.; 12,15 Splendori naturale - doc.; 13,05 Iată Parisul! - rel; 13,30 Jurnal France 3; 14,05 Magazin juridic belgian; 15,00 Jurnal TV5; 16,15 Splendori naturale - doc.; 17,00 Jurnal TV5; 17,15 Iată Parisul!; 17,30 Lumea mediteraneană; 18,05 Să ne distrăm!; 18,30 Concurs tv; 19,00 Jurnal TV5; **19,15 Justine** - s.; 20,15 Splendori naturale - doc.; 21,00 Jurnal elvețian; 21,30 Jurnal France 3; 22,05 Magazin medical; 23,00 Jurnal TV5; **23,15 Eroi de fiecare zi** - s.; 1,00 Știri

DISCOVERY

17,10 Dezastre; 17,35 Aventuri la pescuit; 18,30 Călătorii - Extremul Orient; 19,00 Camioane clasice; 20,00 Povestiri din grădina zoologică; 20,30 Splendorile mării; 21,30 Supraviețuiri; 22,00 Detectivi în medicină; 23,00 Criminaliști; 24,00 Dosare FBI ; 1,00 Mașini de curse

SELECȚIUNI

KABEL 1

20,30 Roata norocului; 21,00 Știri; **21,15 Matlock** - s., 2 ep.; 23,10 K 1 - Reportaj; 0,10 K1 magazin; 0,35 K 1 Reportaj; 1,25 Știri; **1,30 Diagnostic - crimă** - s.

VOX

20,15 Viitorul începe azi - s.; **21,15 Misiunea Pământ** - s.; **22,10 Highlander** - s.; 23,05 Spiegel TV - Viața de noapte; 0,00 Magazin erotic; 1,05 Știri

DUNA

14,30 Rock; 15,50 Orizont nedefinit - w. american; 17,50 Teleenciclopedia; 18,25 Basme; 19,00 Știri; **19,20 Călătorie în întuneric - f. Croația**; 20,55 Perdele - doc.; 21,10 Magazin economic; 21,40 Chestiunea zilei; 22,00 Știri, sport; 22,40 Nopți albe; **23,35 Minutele lui Petőfi** - s. Germania 4/4; 0,20 Știri; 0,35 Ritmuri - doc.

SOCIETATEA COMERCIALĂ S.A.
ATSA ARAD
Asigură service modern de specialitate pentru :
DAEWOO - NON STOP
Tel: 950 ; 094-121017
DACIA - Tel: 057-287838
✓Efectuează INSPECTIE TEHNICĂ PERIODICĂ
Tel: 057- 278811
✓Oferă întreaga gamă de piese de schimb și accesorii prin magazinul din incintă

ATSA ARAD
NOU
Cumpărând de la noi uleiurile,
ARAL Castrol Agip Shell HELIX Valvoline
Schimbul de ulei este Gratuit!
ARAD Str. Ștefan cel Mare nr.2 - 4
Tel: 057 / 287838; 950, Fax: 057/ 287366, Tel. ITP: 278811

PARTENERUL DUMNEAVOASTRĂ DE DRUM

AUTO MDA

ARAD - Calea Timișorii nr. 50, Tel. 057/286283; 286085; Fax: 057/278757

CALITATE ȘI TRADIȚIE

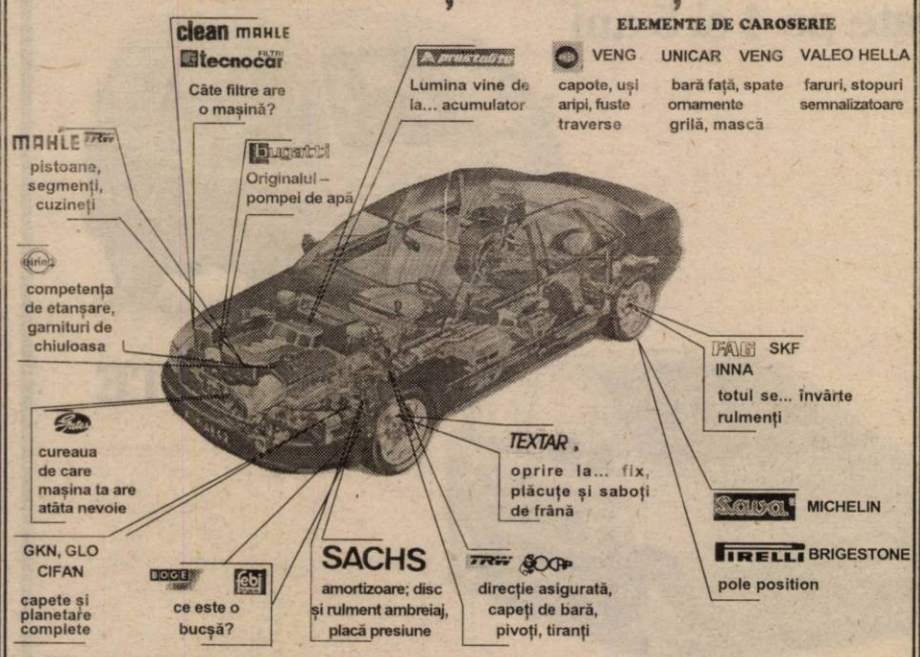

ULEIUL DE CARE AI ATÂTA NEVOIE

ULEIUL DE CARE **CAMIONUL TĂU...**

TÂNJEȘTE

- SCHIMBĂ-L LA 45.000 Km
- CAUTĂ-L LA BUTOI DE 200 L ȘI 59 L
- COMANDĂ-L LA **286283**

ȘI VA FI AL TĂU

DISTRIBUȚIE ZONALĂ

JUDEȚELE ARAD, BIHOR, HUNEDOARA

VREI SĂ AI UN STAND ESSO? NIMIC MAI SIMPLU... COMANDĂ-L

APARATURĂ DE SERVICE OMOLOGATĂ

Aparat computerizat pentru reglarea geometriei direcției cu citire în infraroșu

Tester de motor computerizat

Analizator de gaze: 4 gaze, catalizator-factor Lambda Opacimetru pt. motoare Diesel în completarea analizatorului de gaze

TÂRGUL DE VARĂ

ELVILA `99

în perioada

01.07.1999 - 30.09.1999

MARI REDUCERI DE PREȚ

la produse de mobilier

TOMBOLA ELVILA

cu premii și mențiuni care pot fi văzute la **Magazinul de prezentare ELVILA** din Micălaca, B-dul Iuliu Maniu 108.

Participarea la Tombolă este gratuită pentru cumpărători.

Expoziția Târgului este amenajată în Magazinele de prezentare **ELVILA** din Arad, str. Ursului nr. 21 (Depozit) Punct lucru nr. 2- tel. **057/273686** și Magazin de prezentare **ELVILA** din Arad, B-dul Iuliu Maniu Bl. 108 Micălaca - Tel. **057/262223**.

ÎN ORAȘ, TRANSPORTUL LA DOMICILIU GRATUIT.

(0659320)

Magazinele LIA ARDELEAN

MARI REDUCERI DE PREȚURI LA MOBILĂ

- CASA DE CULTURĂ A SINDICATELOR ARAD
- ZIRIDAVA, etajul III

vă oferă

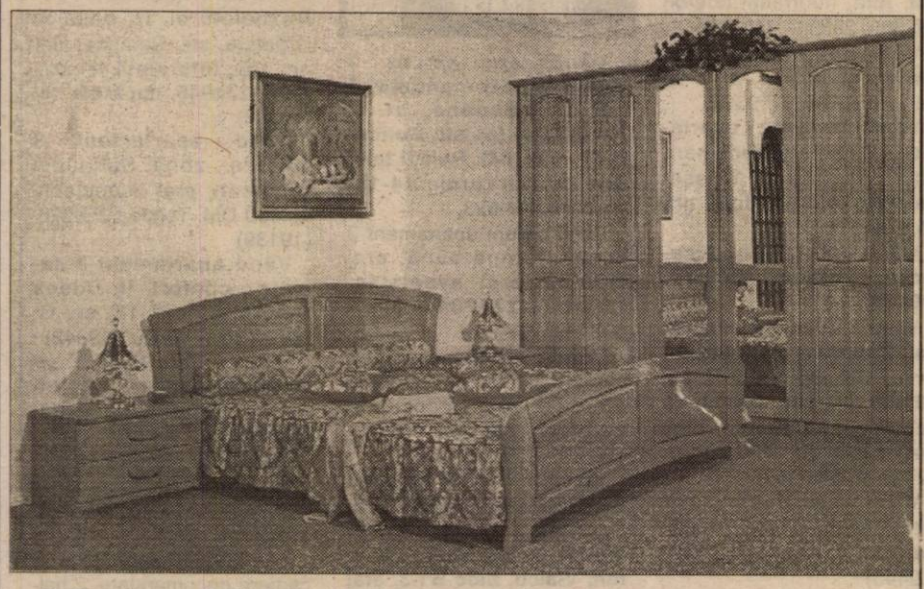

- Dormitoare ● Biblioteci ● Canapele cu fotolii
- Colțare ● Canapele ● Mobilă de bucătărie
- Colțare de bucătărie ● Cuiere ● Birouri
- Camere de tineret

Ce mai oferim: 1. La produsele din stoc facem reduceri de preț

2. La produsele noi adaosul comercial este minim 3. Transportul gratuit al mobilierului cumpărat.

Alte informații **telefon**: 235666

PROGRAM: ZILNIC 9-17 SÂMBĂTA 9-13.

(3713833)

VARBITTOUR TRAVEL AGENCY - TOUR OPERATOR

SUNAȚI-NE PE NOI PRIMA DATĂ!

VĂ OFERIM BILETE DE AVION DUS-ÎNTORS CU PLECARE DIN TIMIȘOARA, BUDAPESTA SAU BUCUREȘTI PE ZBORURILE COMPANIILOR AUSTRIAN AIRLINES, MALEV, KLM, BRITISH AIRWAYS SAU PE ORICARE ALTĂ COMPANIE PREFERATĂ DE DUMNEAVOASTRĂ

ZBURAȚI PRIN VARBITTOUR TRAVEL AGENCY

la prețuri aflate la ... cea mai joasă altitudine !

- NEW YORK, WASHINGTON - 420 USD
- ATLANTA, DALLAS, DETROIT - 465 USD
- MIAMI, TAMPA - 465 USD
- LOS ANGELES, SAN FRANCISCO - 554 USD
- TORONTO, MONTREAL - 420 USD
- BELFAST, BRISTOL, BIRMINGHAM, EDINBURGH, GLASGOW, MANCHESTER - 229 USD
- SYDNEY, MELBOURNE - 685 USD
- AMSTERDAM, BRUSSEL - 232 USD
- BOLOGNA, FLORENTA, GENOVA, TORINO, VENETIA - 256 USD
- MILANO, ROMA - 232 USD
- LISABONA, PORTO - 273 USD
- PARIS - 216 USD
- DUBLIN - 229 USD
- MALAGA - 299 USD
- BREMEN, FRANKFURT, HAMBURG, HANOVRA, DORTMUND, DUSSELDORF, COLOGNE - 197 USD
- BARCELONA - 217 USD
- ATENA - 167 USD
- TEL AVIV - 234 USD
- CAIRO, LARNACA - 201 USD

CLIENȚILOR FIDELI LE OFERIM PROGRAME FREQUENT FLYERS !!!

BUCURAȚI-VĂ DE VACANȚELE D-VOASTRĂ PRIN VARBITTOUR TRAVEL AGENCY - TOUR OPERATOR

GRECIA CIRCUIT - 10 ZILE - 280USD; SPANIA-ANDORA-COASTA DE AZUR-NORDUL ITALIEI - 15 ZILE - 675USD; CIRCUIT GRECIA - ITALIA - 15 ZILE - 650USD;

NOU *Destinație exotică INDONEZIA - INSULA BALI*

INDIVIDUAL: transport avion dus-întors din Timișoara; 11 nopți cazare cu mic dejun; transferuri la/de la aeroport; 5 excursii; prețuri între 1.282 USD/pers. - 1.848 USD/pers.

GRUP: plecare în 31.08.99; transport avion dus-întors din Timișoara; 7 nopți cazare INSULA BALI, hotel *****AEROWISATA SAHUR BEACH, cu demipensiune; INSULA LOMBOK , hotel***** SENGGIGI BEACH, cu demipensiune; avion Insula BALI - Insula LOMBOK și retur; transferuri la/de la aeroport; preț 1.727 USD/pers.

ALTE SERVICII: ● TRANSPORT CU AUTOCARUL ÎN AUSTRIA, GERMANIA, ELVEȚIA - DOUBLE T ● ASIGURĂRI MEDICALE - AIG- ● CĂRȚI VERZI ● TRANSPORT TIMIȘOARA - AEROPORT BUDAPESTA *la cele mai mici prețuri*

HEAD OFFICE: ● Timișoara, str. Alba Iulia nr. 2, Tel: +40(0)56/221400, Tel./Fax: +40(0)56/221401

BRANCH OFFICES ● KAPA CENTER: str. Ialomița nr.6, tel. 283625 ● ARAD, B-dul Revoluției 85, Tel. +40(0)57/211818;

DAEWOO WEEKEND

Află totul despre mașinile noastre
vizitând expoziția în aer liber din orașul tău.

NOU! Sistem de rate pe 4 și 5 ani

4 ANI RATE

5 ANI RATE

4 ANI RATE

4 ANI RATE

Fii alături de noi în cele mai importante orașe din țară.
Petrece weekend-ul cu Daewoo!

DAEWOO AUTOMOBILE ROMANIA

ANIVERSĂRI

„LA MULȚI ANI" nou născutului
ROMCEA MARIO ROBERT
îi urează bunica Elana și mătușa Emanuela. (19564)

VÂNZĂRI APARTAMENTE O CAMERĂ

Vând garsonieră, central, str. Lucian Blaga nr. 13. Telefon 094.198.698. (18800)

Vând garsonieră confort III, et. III, zona Vlaicu, îmbunătățită, 3.800 DM, negociabil. Telefon 275127. (19375)

Ocazie! Vând garsonieră spațioasă, hol, baie, bucătărie, geamuri spre spațiul verde, liniște, Micălaca, str. Simfoniei, 6.900 DM fix. Telefon 092.344.705. (19180)

Vând urgent garsonieră confort I, 7.800 DM negociabil, bloc 17, ap. 33, etaj II, str. Abatorului, nr, 88-90. (19198)

Vând garsonieră confort I, UTA, etaj I, 10.500 DM negociabil. Telefon 289717. (19126)

Vând apartament 1 cameră, 13.200 DM, Alfa. Informații Alfa, bloc 70, sc. B, ap. 1. (19327)

Vând urgent apartament 1 cameră, total îmbunătățit, preț ocazional. Telefon 257184, orele 15-22. (19427)

Vând garsonieră confort I, ne(mobilată), bloc Z 15, etaj II, Vlaicu. Telefon 262122. (19419)

Vând apartament str. Eminescu, nr. 5, parter, cameră, bucătărie, baie, hol. Telefon 281147, orele 9-17. (19283)

Vând garsonieră confort I, cameră, bucătărie, baie cu vană, balcon, etaj I, gaz, Confecții, preț 8.800 DM negociabil. Telefon 272957. (19484)

Vând garsonieră, zona Confecții, bl. P4. Telefon 278559, între orele 19-20, preț negociabil. (19272)

Vând apartament 1 cameră în casă, centru, preț 8.000 DM. Telefon 270872. (19346)

Vând garsonieră, confort I, îmbunătățită, gresie, faianță, parchet, balcon închis. Telefon 246351, 237410, între orele 17-20. (19328)

Vând urgent apartament central, 1 cameră; 8.000 DM. Telefon 092.537.335. (19475)

Vând garsonieră confort I, Micălaca, telefon, satelit, balcon închis, boxă. Telefon 268030. (19506)

Vând garsonieră confort I, etaj IV, Micălaca, 8.000 DM. Telefon 265537. (19510)

Vând apartament una cameră Piața UTA și apartament una cameră Alfa. Telefon 257851. (19557)

Vând garsonieră, et. II, zona Micălaca, str. Simfoniei. Telefon 092.-626.185. (19565)

VÂNZĂRI APARTAMENTE DOUĂ CAMERE

Vând apartament 2 camere, ultracentral, gaz, încălzire, terasă, pivniță; 29.000 DM negociabil (variante). Telefon 247906; 094.157.488.

Vând apartament 2 camere, zona Vlaicu, frumos amenajat, etaj bun, preț negociabil. Telefon 235784; 094.592.290. (18989)

Vând apartament 2 camere, zona Micălaca, spațios, etaj bun; preț avantajos. Telefon 235784; 094.592.290. (18989)

Vând apartament cu 2 camere, str. Spitalului, bloc 5 AB, sc. B, ap. 2. Telefon 230732. (18460)

Vând apartament 2 camere + cameră copil, toate utilitățile, etaj III, garaj, Piața Spitalului, preț 26.500 DM negociabil. Telefon 094.-793.013; 253472; 236171. (18803)

Vând apartament 2 camere, decomandat, parchet, balcon închis. Telefon 270872. (18081)

Vând apartament 2 camere, etaj 3/4, amenajat, garaj. Telefon 244522. (19093)

Vând apartament 2 camere, ultracentral. Telefon 211792; . 092.842.3[illegible]4. (19072)

Vând apartament 2 camere, Micălaca, bl. 304, îmbunătățit. Telefon 259651. (19129)

Vând apartament 2 camere, decomandate, complet mobilat, gaz, telefon, cablu, boxă în pivniță, garaj, str. Avrig (zona Tricoul Roșu). Telefon 256345 sau 231[illegible]4, între orele 10-20. (1838[illegible])

Vând **apartament 2 camere, Micălaca, 10.000 DM.** Telefon **233229. (19338)**

Vând **apartament 2 camere aranjat, mobilat, la cheie, stil occidental, preț 47.000 DM, negociabil, str.** Miron **Costin bl. 1. Telefon** 094.122.**434**. (19384)

Vând apartament 2 camere, Piața Soarelui. Telefon 264397, orele 9-17. (16573)

Vând apartament 2 camere semidecomandate, îmbunătățit, zona 300 în față, etaj I. Telefon 250209. (19017)

Vând apartament 2 camere, Vlaicu, 11.000 DM. Telefon 270856. (19101)

Vând ultracentral, zona Podgoria, apartament 2 camere, etaj III, parchetat, 2 balcoane închise. Telefon 233272. (19109)

Vând apartament 2 camere, confort I, garaj. Telefon 244231, Aleea Saturn. (19125)

Vând apartament 2 camere, confort I sporit, cărămidă, gaz, zona Vlaicu. Telefon 242831. (19281)

Vând apartament 2 camere, decomandat, Calea Romanilor; preț 17.000 DM. Telefon 253326. (18081)

Vând apartament 2 camere, etaj II, str. Mioriței, îmbunătățit, 16.000 DM. Informații telefon 279390. (19016)

Vând apartament 2 camere, îmbunătățit, decomandat, Alfa. Informații telefon 258566; 258361. (19424)

Vând apartament 2 camere, Micălaca 304 E. Telefon 269190. (19398)

Vând (închiriez) apartament 2 camere decomandate, str. Alecu Russo. Telefon 285364, după ora 15. (19467)

Vând apartament 2 camere. Telefon 257577. (19478)

Vând apartament ultracentral, 2 camere mari, dependințe, 100 mp, parter înalt, 30.000 DM sau schimb cu apartament 2 camere bloc (sau casă). Str. Ciosca, nr. 12, ap. 4. (Floreași)

Vând apartament 2 camere, lângă Tribunal, etaj III. Telefon 254545; 262400. (19445)

Vând apartament 2 camere semidecomandate, zona 300. Telefon 266239. (19499)

Ocazie! Vând apartament 2 camere, ultracentral, bloc Libelula, etaj 10. Telefon 250563 sau 282780. (19508)

Vând apartament 2 camere, Podgoria, amenajat sau schimb cu 4 camere Micălaca, central. Telefon 253485. (19515)

Vând urgent apartament 2 camere, pe Calea Romanilor, etaj 4/4, 13.500 DM negociabil. Telefon 016.-353.829. (19465)

Vând apartament 2 camere, etaj IV, 1p. 19, preț 12.800 DM negociabil. Telefon 263801. (19535)

Vând apartament 2 camere, decomandate, Vlaicu, bloc Z28, garaj, 20.000 DM negociabil. Telefon 289923. (19530)

Vând apartament 2 camere, etaj I, modificat stil occidental. Telefon 253083. (19505)

VÂNZĂRI APARTAMENTE TREI CAMERE

Vând apartament 3 camere, decomandate, 2 băi, 2 balcoane, et. I, Faleză Sud (pe str. Condurașilor, bl. 84). Relații telefon 211178 (orele 14-18) sau 094.697.023.

Vând urgent apartament 3 camere, zonă bună, etaj inferior; preț avantajos. Telefon 235784; 094.-592.290. (18989)

Vând apartament 3 camere, Micălaca, spațios, etaj bun; preț negociabil. Telefon 235784; 094.-592.290. (18989)

Vând APARTAMENT 3 CAMERE DECOMANDATE, parchet, faianță, rolete, balcon închis, satelit, telefon, Vlaicu, bloc B1-3, etaj 9/10. Telefon 289456, 092.-239.242. (19032)

Vând urgent apartament 3 camere, 10/10 confort I decomandat, Vlaicu, Stomatologie, 18.000 DM negociabil. Telefon 241800, orele 18-23. (18513)

Vând apartament 3 camere Micălaca, zona III, bl. 316 sc. A, ap. 10, et. IV. Telefon 092.626.869. (19[illegible]03)

Vând apartament 3 camere, etaj 1/4. Telefon 244522. (19093)

Vând apartament 3 camere, decomandate, îmbunătățiri, garaj; convenabil. Telefon 258920. (17698)

Vând apartament 3 camere, central, bun pentru privatizare, 39.9[illegible]0 DM. Telefon 281[illegible]95. (18[illegible]48)

Vând apartament 3 camere și garaj, îmbunătățiri, 2 WC, bai[illegible], 2 balcoane închise, et. I. Telefon 264512. (19317)

Vând apartament cu 3 camere (115 mp) în Calea Aurel Vlaicu, bl. B21; apartament cu 2 camere în str. Războieni bl. R; casă în Grădiște, str. Comunarzilor nr. 1/B. Informații telefon Arad, 271945, după ora 15. (19202)

Vând apartament 3 camere, zona Spitalului Județean, preț negociabil, 42.000 DM. Telefon 258076. (19139)

Vând apartament 3 camere, confort II, Aleea Saturn, bloc A 13, sc. C, ap.11, zona Vlaicu. (19342)

Vând urgent casă 3 camere, dependințe, gaz, trifazic. Telefon 276962. (19136)

Vând apartament 3 camere, decomandat și garaj, Vlaicu. Telefon 249450. (18994)

Vând urgent apartament 3 camere decomandate, 2 balcoane, 118 mp, etaj 4/4, zona Polivalentă (str. Aleea Răsăritului), preț 31.000 DM negociabil. Telefon 256329. (19469)

Vând apartament 3 camere, Calea Romanilor, nr. 2, bloc K2-1, etaj III, ap. 16; orele 16-20. (19503)

Vând apartament 3 camere, etaj I, Micălaca. Telefon 262575. (19485)

VÂNZĂRI APARTAMENTE 4-5 CAMERE

Vând urgent apartament 4 camere, Vlaicu Z-uri, etaj 6/8, suprafața 120 mp; 25.000 DM. Telefon 235784; 094.592.290. (18989)

Vând urgent apartament 4 camere, îmbunătățit, etaj III, zona 500. Telefon 264393. (19241)

Vând urgent în Alfa, apartament 4 camere, preț 16.000 DM negociabil. Telefon 257787. (19244)

Vând apartament 4 camere, et. III, bloc contorizat, zonă bună. Telefon 267101. (19391)

Vând apartament 5 camere, Mioriței, et. IV, multiple îmbunătățiri, pereți modificați, gresie, faianță, preț 32.000 DM. Telefon 259716. (15991)

Vând apartament în casă ultracentral, 5 camere, termoficat, 210 mp, parter înalt, confort deosebit sau ideal pentru privatizare. Telefon 057/283684. (18299)

Vând apartament 4 camere, A. Vlaicu, 110 milioane sau 13.500 DM. Telefon 224942, după ora 11. (19270)

Vând apartament 5 camere, la casă, singur pe etaj, Bd. Vasile Milea, lângă Tribunal. Telefon 252621. (19330)

Vând apartament 4 camere, decomandate, 2 băi, 2 balcoane, garaj, la Polivalentă. Telefon 235098. (19108)

Vând apartament 4 camere, decomandat, confort I, cu garaj. Telefon 253326. (18081)

Vând apartament 4 camere decomandate, garaj, Micălaca, preț convenabil. Telefon 265194, orele 8-14. (18937)

Vând apartament central, 4 camere decomandat. Telefon 251425. (19375)

Vând urgent apartament 4 camere decomandate, etaj 1/4, Micălaca, bloc 715, aranjat stil occidentral, 32.000 DM negociabil. Telefon 266958. (19451)

Vând apartament 4 camere, îmbunătățiri, Micălaca, bloc 301, sc. B, etaj II, ap. 5. Telefon 279469. (19543)

Vând apartament 4 camere, etaj II, zona centrală, Arad, piața gării. Telefon 252509. (19548)

VÂNZĂRI CASE

Vând casă, str. Griviței nr. 30. Telefon 251042, 094.397.419. (18280)

Vând VILĂ locuibilă, construcție nouă; toate facilitățile. Telefon 285485; 092.607.568. (19026)

Vând (schimb) casă în Sâmbăteni, nr. 27. Informații telefon 274046. (18798)

Vând casă Sântana, str. Romanței, nr. 137. Telefon 462141. (18899)

Vând urgent casă în Frumușeni, nr. 164; 13.000 DM sau schimb cu apartament 2 camere. Telefon 253167 288938; 092.-891.709 după ora 18. (18961)

Vând casă mare în Sîntana, grădină mare, multe anexe, ideal pentru ținut animale, preț negociabil. Informații localitatea Sîntana str. Căprioarei nr. 109. (3629596)

Vând vilă ridicată în roșu, cartier Subcetate, preț convenabil. Telefon 258771. (19102)

Vând urgent casă Pârneava, preț negociabil. Telefon 251092. (19186)

Vând casă cu grădină în Cuvin, 2400 mp, anexe, ocupabilă imediat, preț negociabil. Telefon 057 - 265390; 092.251.535. (19222)

Vând casă în Chișineu Criș, str. Teilor, nr. 34, preț informativ 8.000 DM negociabil. Telefon 520634; 094.795.259. (3629647)

Vând casă-sediu firmă, amenajată, 140 mp + curte 400 mp, Arad, Calea Dorobanților. Telefon 094.-521.692. (18905)

Vând casă ultracentral, str. Coșbuc, suprafață 2.000 mp. Telefon 092.415.564. (19309)

Vând casă, localitatea Zădăreni nr. 454, amplasată lângă șosea. (19275)

Vând casă mică cu teren 1000 mp, str. Voievod Moga nr. 13, Grădiște, preț 15.000 DM, negociabil. Telefon 265521, seara. (19267)

Vând casă cu etaj, toate condițiile, ocupabilă imediat, str. Lăcrimioarelor nr. 11, preț 175.000 DM. Telefon 092-530301. (19070)

Vând urgent casă 2 camere, ultracentral, dependințe, terasă, curte betonată, 40.000 DM. Telefon 281332. (19370)

MONEASA - stațiune, vând casă VILĂ, confort occidental, trei camere, numeroase dependințe, două terase, grădină mare, poziție deosebită, preț negociabil. Telefon 284134. (19405)

Vând casă, comuna Pilu nr. 130. Informații telefon 520729, seara. (3629650)

Vând urgent casă situată între Poliție și „Petra" SRL, formată din 2 apartamente și un spațiu comercial, preț 62.000 DM. negociabil. Telefon 280832. (17995)

Vând casă cu grădină în Gai, str. Spătaru Preda, nr. 16. Informații telefon 247937. (18891)

Vând casă cu grădină mare, în Sântana, str. Unirii, nr. 5. Informații telefon 247937, Arad. (18891)

Vând urgent vilă, central, Ghioroc, cu grădină. Telefon 253207. (19192)

Vând casă 4 camere, cu grădină, anexe gospodărești, în comuna Iratoșu. Informații la Iratoș, nr. 175 sau telefon 248080, Arad. (19190)

Vând casă mare cu etaj, str. Cometei nr. 12, 40.000 DM. Telefon 276564. (19128)

Vând cabană cu etaj din cărămidă, 4 camere, parchetate, pe Insulă. Telefon 092.281.517. (19073)

Vând casă în Vinga, nr. 1078, 2 camere, apă. Telefon 221703 sau 264183. (19314)

Vând casă în Cartierul Pârneava. Telefon 230524 sau 094.187.117. (19294)

Vând casă în Sântana, str. I.L.Caragiale, nr. 47. Telefon 251131. (19245)

Vând casă cu etaj, în roșu, locuibilă, comuna Fântânele, nr. 26. Telefon 456180. (19223)

Vând casă în Galșa, nr. 288, total suprafață 2880 mp, ocupabilă imediat. Informații teleofn 287377. (19209)

Vând casă modestă Șiria, nr. 1035 mp, 2.700 DM. Informații Alfa, bloc 70, sc. B, ap. 1. (19327)

Vând casă cu grădină Ineu, str. Avram Inacu, nr. 147; preț 20.000.000 lei. Telefon 092.700.527; 289293. (19147)

Vând casă stil occidental, ocupabilă imediat, 450 mp, încălzire gaz metan, 2 garaje, terasă acoperită, singur în curte, alarmă, mobilată, satelit propriu, alte facilități, lângă „Expo Market Jakson", preț 80.000 DM. Telefon 289757; 092.700.527. (19147)

Vând casă mică cu teren mare, preț 50.000 DM negociabil. Informații str. dr. Ion Rațiu, nr. 66. (18847)

Vând casă 3 camere, anexe, Aradul Nou, str. Vasile Pârvan, nr. 20 A, Mureșel. (19379)

Ocazie! Vând urgent casă de cărămidă, apă, gaz, curte, grădină. Telefon 057 - 272949. (19374)

Vând casă 3 camere, anexe, gaz, curte, grădină 22.000 DM negociabil. Telefon 245362. (19441)

Vând schimb casă Gai, grădină 1500 mp, posibilități gaz, str. Bogdan Voevod, nr. 7. Telefon 274952, 243034, orele 19-22. (19448)

Vând în Păuliș, la DN, casă cu etaj, spațiu comercial, teren, toate utilitățile; preț favorabil. Telefon 461415. (3629489)

Vând urgent casă firmă cu magazin, birouri, curte mare, zona Micălaca (lângă pod); 38.000 DM. Telefon 057 - 256329. (19469)

Vând (schimb cu apartament 1 cameră), casă în Sânmartin; convenabil. Telefon 243167. (19479)

Vând casă veche cu teren 1000 mp, pentru construcții, posibilități gaz, apă, telefon, preț 36.000 DM negociabil, str. Ciobanului, nr. 4, Micălaca. Telefon 264032. (19483)

Vând casă de vacanță cu vie, Ineu, (dealul Mocrii). Informații telefon 512932, după ora 16. (19490)

Vând casă cu anexe grădină, apă, canalizare, Chișineu Criș, str. Crișana, nr. 24. Telefon 520288. (3631952)

Vând casă 2 camere, baie, bucătărie, mansardă, grădină, garaj; str. Remus, nr. 11. Telefon 283679. (19505)

Vând casă cu etaj, curte mică, fără grădină, Mureșel, str. V. Pârvan. Telefon 287793, seara. (19505)

Vând CASĂ MARE, nouă, construită 1997, LA CHEIE, Micălaca. Telefon 092.621.611. (19473)

Vând CASĂ, TOATE CONDIȚIILE + 2 SPAȚII COMERCIALE 1000 mp, Piața Soarelui. Telefon 092.621.611. (19407)

Vând (schimb cu apartament 3 camere + diferență), casă, anexe, curte și grădină mare, gaz, Grădiște, 34.000 DM. Telefon 057 - 276872. (19495)

Vând (schimb) casă în Sânmartin, 5 camere, bucătărie, baie, grădină mare, garaj și anexe; schimb în Arad. Informații telefon 280174 sau 222972. (19497)

Vând casă cu 28 ari grădină, în comuna Olari. Informații telefon 057 - 232111. (19507)

Vând casă 5 camere, dependințe, preț informativ 25.000 DM, Săvârșin. Telefon 557310. (3716824)

Vând, eventual varinate, casă 3 camere, toate utilitățile, ocupabilă, grădină, sere, hală 45.000 DM negociabil. Telefon 237867. (19526)

Vând casă mare, 3 camere, Micălaca, curte, grădină, pivniță, garaj, canalizare, încălzire centrală proprie, posibilități gaz. Telefon 261375. (19541)

VÂNZĂRI SPAȚII

Vindem gherete vad comercial foarte bun. Telefon 092.828.102; 092.834.893. (19189)

DORIȚI O AFACERE SIGURĂ? Vând: casă mare 6 camere, 2 băi, bucătărie, 3 BRUTĂRII funcționabile; un MAGAZIN DESFACERE, birouri; MAGAZII de depozitare; 3 AUTOTURISME pentru transportat pâine. Telefon 286378. (17620)

Vând HALĂ cu toate dotările necesare, 25.000 DM negociabil. Telefon 280495. (19021)

Vând în Cermei, imobil compus din: clădire P+1, 410 mp, magazie 600 mp, platformă betonată 1150 mp, teren aferent 7000 mp; telefon, apă curentă, canal, curent trifazic 40 kw, acces drum județean asfaltat, posibilități plată rate anuale. Informații telefon 242988. (19320)

Vând hale amenajate 420 și 550 mp, zonă centrală; preț avantajos. Telefon 092.347.612. (18922)

Vând spațiu comercial A. Vlaicu, bloc Z 15, ap. 2, sc. A. Telefon 056 - 184683. (19440)

Vând gheretă lemn lângă Școala Generală 22, Micălaca. Telefon 264066. (19519)

Vând imobil mare, central, suprafață 1.000 mp, clădire 800 mp, 90 mp pivniță, acoperișul avariat, preț 85.000 DM. Telefon 285102. (19598)

VÂNZĂRI TERENURI

Vând teren intravilan 506 mp, în Arad. Telefon 094.-513.345. (19316)

Vând TEREN 500 mp, str. Lăcrimioarelor nr. 24/A. Telefon 243328, 092.-457.280. (19422)

Vând teren deosebit pentru construcție 710 mp, str. Brâncoveanu nr. 39, vizavi de benzinăria Amarad (fosta str. Scărișoarei), zonă bună, apă, gaze. Telefon 094.-180.071. (19248)

Vând 30 ari vie în Ghioroc-Valea Domnească. Telefon 094.665.240. (19349)

Vând teren 700 mp, în Micălaca, str. Lipovei, gaz, telefon, canalizare. Telefon 092.381.740. (18182)

Vând teren intravilan 1500 mp, în Gai, lângă Unitatea Militară, 50 mp de șoseaua Arad-Nădlac. Telefon 092.-857.588. (19233)

Vând 2 ha teren intravilan, comuna Șimand, lângă Peco Petrom, actualmente livadă, ideal investiție. Informații telefon 179 Șimand; 092.-351.014. (19191)

Vând teren intravilan în diferite zone, prețuri negociabile. Telefon 250209. (19017)

Vând TEREN intravilan 590 mp, zonă bună. Telefon 257609. (19351)

Vând 7 ha pământ în comuna Olari, 2 ha în Sântana. Informații telefon 057 - 232111. (19507)

Vând teren în Grădiște, cu casă veche. Telefon 253575; 262400. (19445)

VÂNZĂRI AUTO

Vând Dacia 1310, an 1991, preț convenabil, str. Moldovei nr. 18, după ora 17. (19354)

Vând remorcă 2 tone, 2 axe, 13 mc, fabricație 1996. Telefon 223004, 216570. (19042)

Vând avantajos anvelope auto, folosite, import, dimensiuni diverse. Telefon 262616, 563027. (18157)

Vând Dacia 1300, an fabricație 1983; stare excepțională; 1.800 DM fix. Telefon 235784; 246661. (18989)

Vând convenabil Dacia 0 km, orice model, livrare imediată. Telefon 094.391.896; 421145. (17688)

Vând Dacii noi, o km. Telefon 094.157.830; 246423. (18501)

Vând RENAULT 5 GTX, an fabricație 1989, 1721 cmc, negociabil. Telefon 092.692.973. (14048)

Vând ARO 10, Cabrio, CIV, 1991. Telefon 245958. (19113)

Vând Dacia 1310 TLX, an 1986, 2.300 DM, negociabil. Telefon 254234. (19084)

Vând Dacia, 1990, stare foarte bună, 2.600 DM, negociabil. Telefon 238425. (18850)

Vând Ford Sierra Combi, neînmatriculat. Telefon 092.673.849. (19141)

Vând Dacia 1310, an fabricație 1987, stare foarte bună. Telefon 334, Gurahonț. (5213451)

Vând camion MAN + remorcă 3 axe și semiremorcă 2 axe. Telefon 092.-395.117. (19333)

Vând Dacia 1310, an 1989, preț 2.500 DM negociabil. Informații telefon 094.144.166. (18964)

Vând tractor U-650 cu RK făcută, vopsit și tapițat, Macea nr. 414, 7.500 DM, telefon 464429, până la ora 15 sau 094.770.647. (18993)

Vând bări de protecție față, spate, aripi, uși, capote, etc. pentru diferite automobile. Telefon 273125, 244141, 094.565711. (19360)

Vând Dacia 1300 cu elemente 1310, talon nou, CIV, preț negociabil și Ford Escort pentru piese sau toată mașina. Informații telefon 211911, până la ora 18. (19369)

Vând tractor 650, plug, stropitoare erbicidat, nouă, disc. Telefon 092.281.517. (19073)

Vând tractor U 650, în stare de funcționare. Telefon 092.281.516. (19076)

Vând Seat Ibiza an 1989, benzină, înmatriculat. Telefon 259461. (19098)

Vând Dacia 1310, an 1985 și tractor U-650. Telefon 535027. (18290)

Vând Fiat Regata Turbo Diiesel, an 1987, CIV+VT. Telefon 094.797.831. (18182)

Vând Dacia o km albă, str. M. Eminescu, nr. 54. Telefon 092.203.237. (17079)

Vând Dacia 1300, an 1993, preț negociabil, 3200 DM. Telefon 242100. (19291)

Vând autocamion IFA microbuz Fiat Ducato. Telefon 223975. (19234)

Vând camionetă 320 motor Brașov și remorcă Padeș 500, sat Poiana, comuna Vârfurile, nr. 40 (Pisatu). (19221)

Vând SUZUKI VITARA 4x4 model 1998; motor 2,0 TDIc, înmatriculat persoană fizică. Telefon 092.463.686. (19323)

Vând Dacia 1300, preț 1500 DM negociabil. Telefon 252772. (19362)

Vând Dacia Breck, an 1994, stare foarte bună, 3.600 DM. Telefon 246640. (19235)

Vând Dacia 1310, an 1989, sau schimb cu ARO camionetă + diferență. Telefon 531084. (5214111)

Vând autoutilitară Opel Kadet, 1,2 benzină, neînmatriculată, stare bună funcționare, preț informativ 1000 DM. Telefon 289757; 092.700.527. (19147)

Vând combină pentru păioase, masa 3 metri, motor Perkins. Telefon 474008; 473411, după ora 18. (19164)

Vând Ford Sierra 88 cmc 2000, CIV, înscris persoană fizică. Informații telefon 283613. (19434)

Vând Dacia în stare bună, 1.700 DM. Telefon 282382. (19421)

Vând Dacia 1300, în stare bună, Cicir, nr. 1A. Telefon 216179. (19421)

Vând autoturism Dacia 1300, stare de funcționare, an fabricație 1977, preț 1200 DM negociabil. Telefon 466017; Păncota. (3729819)

Vând autoturism VW Passat GT, înmatriculat, catalizator, 2000 cmc, fabricație 1992. Telefon 251425. (19381)

Vând tractor U 650, cu plug. Telefon 274304. (19453)

Vând microbuz MB 100 D, 1992. Informații telefon 270837. (19444)

Vând Ford Sierra cu numere Austria, an fabricație 1988, motor 1900 cmc, injecție, benzină, frâne, ABS, direcție, servo, preț 3.000 DM. Telefon 273253. (19491)

Vând Dacia Combi 1989, cu piese de Renault. Telefon 242268. (19482)

Vând Fiat Regata Diesel, 1986, stare perfectă. Telefon 257728. (19476)

Vând Dacia 1310, 1984, talon Dacia Breck 1988, fără talon, motor Dacia cutie viteză, preț acceptabil. Informații localitatea Chereluș, nr. 72. (3631565)

Vând Dacia Berlină metalizată, o km, bord CN 45 milioane lei și Dacia Nova metalizată, 0 km, 53 milioane lei. Telefon 092.895.850.

Vând piese tablărie, motor pentru Mitsubishi Galant și Opel Kadet benzină. Informații telefon 057 - 232111. (19507)

Vând ARO 243, str. Constituției, nr. 46. Telefon 278941, (19520)

Vând Renault dubiță, VT 2001 + piese schimb, preț 1.500 DM. Telefon 094.-857.853; 280379; 210585. (19533)

Vând Dacia 1310, 1982, 1.600 DM negociabil. Telefon 263801. (19535)

Vând convenabil Dacia din 1985 și Mercedes D înscris temporar. Telefon 278227, după ora 18. (19536)

Vând Mazda 626 benzină, sport + asigurarea, Austria, valabile. Telefon 277067; 094.784.240. (19540)

Vând combină Claas Consul și U 650. Informații telefon 461246. (19542)

Vând Dacia 1300, neînmatriculată și una dezmembrată, cu talon. Telefon 276273. (19546)

Vând Ford Escort 1991, benzină, 5 l/100 km, îmbunătățit, preț 9.000 DM. Telefon 094.784.601. (19556)

Vând 2 Dacii 1310, an 1986, 1992, perfectă stare de funcționare, 2.000 - 2.600 DM. Telefon 521164. (3631956)

Vând tractor U-650 în stare bună cu CIV. Telefon 255662. (19574)

Vând VW Passat combi, stare foarte bună, an 1986. Telefon 255852.

VÂNZĂRI ELECTRO

Vând diverse tipuri TV COLOR, preț 600.000 lei, garanție 6 luni. Telefon 244904, orele 9-17. (17753)

Vând vitrină frigorifică, occidentală, congelator cu sertare, frigider. Telefon 259339. (18155)

Vindem LĂZI FRIGORIFICE, CONGELATOARE, VITRINE, COMPRESOARE 5.000 W, garanție un an. Telefon 281384, orele 8-18. (18966)

Vând mașină de spălat automată 1.275.000 lei; TV color cu telecomandă 850.000 lei. Telefon 262616, 259339. (18156)

Vând combină frigorifică 1.400.000 lei. Telefon 285010. (18291)

Vindem o gamă mare de TELEVIZOARE COLOR STEREO, prețuri foarte convenabile și GARANȚIE. Telefon 211213; 094.-161.486. (19150)

Vând TV color 800.000 lei cu garanție. Telefon 285010. (18291)

Vând TV COLOR, en-gros, en-detail, funcționale și nefuncționale; garanție; calitate maximă; prețuri minime. Telefon 289456; 092.239.242. (19032)

Vând ieftin INSTALAȚII de SATELIT și BOXE 50 W. Telefon: Arad 237471; Ineu 511485. (17719)

Vând mașină spălat automatică și televizor color, nou. Telefon 284604. (19100)

„H'ART VLADIMIRESCU" vinde VITRINĂ FRIGORIFICĂ pentru prăjituri. Telefon 216043. (18913)

Vând ieftin IMPRIMANTĂ LASER nouă, LBP 460 canon + toner rezervă, (500 DM). Telefon 092.281.515. (19201)

Vând combine frig; TV color; mașini de spălat automate, la prețuri avantajoase (cu garanție). Telefon 251392. (19302)

Vând PC Pentium MMX CPU 17 MD K6 266 3D MMX virge GX2VGA card0 4MB, 32 MB SDRAM 1,44 MBFOD, 3,2 GBEXHDD în garanție, negociabil. Telefon 468920, seara. (19107)

Vând calculatoare IBM 486, numai 270 DM, garanție, service. Telefon 274645. (18874)

Vând imprimante cu ace, noi, Oki, format A3, 150 DM. Telefon 274645. (18874)

Vând imprimante laser profesionale, second hand, garanție, numai 190 DM. Telefon 274645. (18874)

Vând calculator 6x86, Pentium, componente PC, ieftin. Telefon 280802, 092-410846. (19022)

Vând calculator Pentium 11266 MHz 64 MBSDRAM Voodoo 2DFX&MB 4,3 GBHDD CDRM în garanție, 950 DM; combină muzicală Philips (în garanție), 350 DM. Telefon 272843. (19454)

Vând diferite TELECOMENZI pentru televizor (150.000 lei), video, satelit, transformatoare linii. Telefon 092.368.868. (mp)

Vând frigider; congelator; ladă frig; combină frig; mașină spălat automată; cu garanție. Telefon 220926. (19529)

Vând TV color sport; instalație satelit; monitor SVGA, imprimante; cuptor microunde. Telefon 287965. (19531)

Vând urgent mașină spălat Automatic 16; aspirator Panasonic 1300 W; impecabile. Telefon 243977, orele 9-18. (19532)

Vând casetofon mașină, cameră Blaupunkt autorevers digital, 300.000 lei. Telefon 286805. (19549)

Vând monitoare second hand: 14, 15, 17, 21 inch, ieftin. Telefon 092.281.515; 092.349.079.

Vând televizoare color, stereo, teletext, telecomandă, negociabil. Telefon 264004. (19550)

VÂNZĂRI DIVERSE

Vând: BOLȚARI TERMOIZOLATORI, 4 modele; PAVELE, BORDURI, etc. Telefon 245689. (17720)

Vând 30 mp PARCHET fag, calitatea I, umiditate 6-8%, 105.000 lei/mp. Telefon 094.555.338, 211926. (19402)

Vând garaj autorizat, Vlaicu, Făt-Frumos; 2.000 DM negociabil. Telefon 235784; 246661. (18989)

Vând PLASĂ GARD zincată, orice dimensiuni, PLASĂ RABITZ și CUIE CONSTRUCȚII, str. Vrabiei nr. 4. Telefon 289997, 275701, 094.558.552. (10939)

Vând: UȘI, FERESTRE, PAL, PLACAJ, PFL, LAMBRIURI, DUȘUMELE, PLASĂ RABITZ, CUIE, FIER BETON, ȚEVI, PROFILE, TERACOTE, VOPSELE, BCA, ȚIGLĂ, VAR 22.500 lei/ sac; CIMENT 45.500 lei/ sac; MEMBRANE BITUMINOASE, VATĂ MINERALĂ; str. Pădurii, nr. 69, orele 8-17. Telefon 211272. (18965)

Vindem avantajos TV, combine și lăzi frigorifice, frigidere, mașini de spălat, videouri, receptoare satelit, biciclete, anvelope auto, diverse dimensiuni. Arad, telefon 563027. (14103)

Vând en-gros, HAINE SECOND-HAND, Germania, peste 20 sortimente. Telefon 092.239.242; 289456. (19032)

Vând aparat stomatologic Siemens Siromat, stare foarte bună, preț 3.700 DM negociabil; puituri albe melamină; suport pentru spații comerciale; mochetă import; birouri; butoaie motorină. Telefon 251360 sau 094.396.191. (18761)

Vindem PUI vii, pentru populație la ferma din Șiria, sâmbătă 24.07.1999, (circa 0,800 și 1,5 kg), orele 7-17. IMPORTANT! este ultima vânzare din acest an, destinată populației. (19110)

Ocazie! LICHIDEZ STOC CASE BANI: 45, 85, 105 cm. Telefon 092.443.416. (19171)

Vând mașină de sifon și motocicletă MZ 175. Informații telefon 531123. (5214110)

Vând cățel Rottweiler 7 săptămâni, pedigre, vaccinați. Telefon 250444. (19229)

Vând ouă de prepeliță. Telefon 286050. (19246)

Vând haine second hand, en gros, Germania, de sezon, calitatea I, fără rebut, pe categorii. Arad, telefon 094.783.436. (19334)

Vând Dacia papuc, 1985, coviltir înalt, stare bună; expresou cafea presiune filtru apă. Telefon 511403; 512518. (19167)

Vând 2 iepe sure de 8 ani. Secusigiu, nr. 306, teleofn 194. (19423)

Vând garaj zidit, zona Polivalentă; 2 biciclete Pegas 3/4 noi. Telefon 251406, seara. (18935)

Vând COLȚARE și CANAPELE. Telefon 270700. (18370)

Vând 135 elemenți calorifer tip București și termotekă gaz, preț informativ 12 milioane lei. Telefon 287744, după ora 19. (19250)

Vând armă Luger cal. 30-06 Savage mixtă cal. 22 Hornet 20, Monte Carlo cal. 12/2 (cu aleice). Telefon 251392 sau 092.631-430. (19302)

Vând dormitor lemn masiv 8 piese (serie 1930) și masă stejar sufragerie; preț negociabil. Telefon 250466. (19339)

Vând LEMNE FOC tăiate esență tare. Telefon 249248. (19230)

Vând SRL nou înființat, fără activitate. Telefon 277182, seara. (19105)

Vând EUROBOLȚARI termoizolanți cu garanție, 300x250x200, 3.600 lei/bucata, 1mc - 240.000 lei. Telefon 281491, 092.-381.750. (18135)

Vând urgent cazan cu boiler pentru încălzire centrală, pe combustibil solid, lichid. Telefon 269430. (19297)

Vând SOCIETATE COMERCIALĂ (tutungerie) cu sediul Arad, Bd. Revoluției, nr. 94. Telefon 280559. (19400)

Vând 2 vaci de lapte și Ople Kadet 1,7 Diesel din 1989, 5.500 DM ptr. Opel. Telefon 274163; 092.459.388. (19438)

Vând aparatură vulcanizare 1500 DM negociabil, localitatea Beliu, nr. 507, telefon 163 sau 094.-891.457. (19450)

Vând apartament 4 camere, 2 băi, faianțat, gresiat, preț negociabil și bicicletă elvețiană stare perfectă (800.000 lei). Telefon 235588. (19489)

Vând ieftin baterii piramidale pentru găini ouătoare. Telefon 520917. (3631953)

Vând BOLȚARI BETON, dimensiuni 50x20x20 sau 50x20x15, 350.000 lei/mc; calitatea deosebită. Telefon 288668. (19493)

Vând canapea extensibilă; televizor mic; măsuță; 4 scaune tapițate. Telefon 242360. (19494)

Vând coițar mare, din piele, negru, model unicat. Telefon 278352. (19512)

Vând ouă de prepeliță, cu instrucțiuni. Telefon 289966; 248064. (19516)

Vând candelabru bronz, 6 cupe cristal și cuptor electric 4 ochiuri. Telefon 236501. (19518)

Vând pui Chow-Chow, albi și negri; 250 DM: Telefon 059 - 155488. (19522)

Vând căței rasa Pudel (Caniche) mijlociu alb, din părinți campioni, deparazitați, vaccinați, tatuați. Informații telefon 057 - 280482. (19528)

Vând pui american Pittbull Terier 6 săptămâni, deparazitați, vaccinați, tata import Ungaria, mama import SUA. Telefon 512529. (19534)

Vând țiglă veche 3-4.000 bucăți. Telefon 281304. (19552)

CUMPĂRĂRI TERENURI, IMOBILIARE

Cumpăr cu plata pe loc, apartament 1-3 camere, etajele I-III, la preț rezonabil. Telefon 235784, 094.-592.290. (19889)

Cumpăr apartament 2 camere, decomandat sau semidecomandat. Telefon 270872. (18081)

Cumpăr apartament 2-3 camere, la preț rezonabil, et. I, II, III, zona Alfa. Telefon 250209. (19017)

Cumpăr apartament 3-4 camere, parter, etaj I-II, decomandate, zona Micălaca 100-200-300; preț negociabil, fără intermediari. Telefon 259399. (19517)

CUMPĂRĂRI AUTO

Cumpăr autoturism Diesel, stare bună, ofer 5.000 DM + Dacia 1310, fabricație 1990. Telefon 466834. (3629817)

Cumpăr Audi 80, 100 Diesel, înmatriculat normal, preț acceptabil. Telefon 223961. (19527)

CUMPĂRĂRI DIVERSE

Cumpăr soia boabe. Telefon 094.793.013. (18803)

Cumpăr acțini „Astoria" și „Agromec" Curtici. Sunați la telefon 094.693.516. (19170)

CERERI ȘI OFERTE DE SERVICII

ANGAJĂM tineri/tinere cu prestanță deosebită, fire comunicativă și ambiție. Oportunități de călătorie și salarizare excepțională!!! Sunați la 210858. (18742)

Asociația „BETLEEM" angajează ASISTENTĂ MEDICALĂ și EDUCATOARE. Informații telefon 092.257.420. (19258)

SOCIETATE pe acțiuni, angajează BUCĂTAR(REASĂ)-bar restaurant. Telefon 287366. (19308)

Angajez VÂNZĂTOARE pentru ghereta carne și produse din carne. Informații Piața Agroalimentară Vlaicu, ghereta cu carne și produse din carne. (19307)

SOCIETATE COMERCIALĂ angajează TÂMPLARI cu școală profesională. Telefon 287201. (19383)

„SIRIUS" angajează VÂNZĂTOARE-GESTIONARĂ, cunoștințe operare calculator și CONTABILĂ. Telefon 255545. (19104)

Selecționăm personal pentru străinătate. Angajăm urgent DULGHERI pentru GERMANIA. Telefon 270884, orele 8-17. (19012)

Angajăm AGENT COMERCIAL. Curriculum Vitae se depune la Alimentara Magazinului ARADUL. (18743)

FABRICĂ de ÎNCĂLȚĂMINTE din UNGARIA, caută CONFECȚIONERE fețe încălțăminte și MAȘINIȘTE; se asigură condiții de cazare și salarizare avantajoasă. Informații telefon 266217, după ora 18. (19456)

ANGAJEZ BARMAN - OSPĂTAR Restaurant PALACE, Calea Timișorii, nr. 178. (19452)

„M'ART VLADIMIRESCU" angajează TINICHIGIU auto cu experiență. Telefon 216043. (18913)

„TUTIMEX" angajează VÂNZĂTOARE; OPERATOR calculator; LEGĂTOREASĂ pentru tipografie. Salar atractiv. Telefon 270621, orele 8-16. (19439)

ANGAJEZ BUCĂTAR-BUCĂTĂREASĂ. Telefon 092.444.497. (19537)

SC „MOBIMEXA" SA angajează muncitor necalificat, serviciu pază. Condiții: vârsta maximă 30 ani, domiciliul în Arad, stagiul militar satisfăcut. Persoanele interesate sunt rugate să se prezinte la sediul societății, str. 6 Vânători, nr. 35/a, cu: cazier judiciar, carte muncă (după caz), recomandare de la ultimul loc de muncă. (19551)

SC „ARDEAL PLUS" angajează BARMANĂ (stadionul STRUNGUL). (19563)

Firmă nou înființată, angajează 30 CONFECȚIONERE îmbrăcăminte pentru secția Aradul Nou. Telefon 255864. (19561)

SC „FASON ARAD MODE" SRL societate franceză cu profil textil, angajează CONFECȚIONERE calificate pentru mașini simple, triplock și călcători interfazic și final. Informații la telefon 272238 sau pe str. Poetului nr. 1C (în incinta UTA). (19561)

PRESTĂRI SERVICII

Execut garanțial: FAIANȚĂRI, GRESIERI, TAPETĂRI, ZUGRĂVELI (interioare- exterioare) INSTALAȚII SANITARE. Telefon 250890, 531228.

REPARĂM PROMPT la domiciliu: frigidere, congelatoare; garanțial. Telefon 262967. (19396)

RAȘCHETAT, PALUXAT; mașină profesională dotată cu aspirator. Telefon 210754. (19401)

TAPIȚEZ, REPAR: canapele, colțare, uși, roiete; calitativ; negociabil. Telefon 268529. (19359)

REPARĂM: frigidere, congelatoare; la domiciliu; garanție 6 luni. Telefon 272371; 094.867.352. (18059)

FORĂM FÂNTÂNI la NIVEL EUROPEAN, material import. Telefon 056-193220, 056-155521. (15803)

EXECUTĂM construcții noi, predare la cheie; REPARAȚII, FINISAJE. Telefon 258771; 094.-534.726. (18212)

EXECUTĂM ROLETE PVC și JALUZELE ALUMINIU. Telefon 288585. (19312)

AUTORIZAT execut: zidării, tencuieli, fațade, gresie, faianță, glet, zugrăvit, etc. Telefon 287490; 094.176.200. (19397)

Societatea „TAM" execută: zidărie, tencuieli, faianțări, gresieri, zugrăvit-vopsit; instalații sanitare. Telefon 220400. (19502)

EXECUT INSTALAȚII ÎNCĂLZIRE, la standarde occidentale, cu radiatoare din aluminiu sau oțel și instalația aferentă din cupru, polietilenă reticulară sau țeavă multistrat. Telefon 092.287.448. (19496)

INSTALATOR autorizat EXECUT și REPAR instalații sanitare, încălzire. Telefon 275390. (19511)

„IZOREX" execută HIDROIZOLAȚII CU MEMBRANĂ hidroizolatoare cu ardezie import Austria; garanție 10 ami. Telefon 057 - 266230; 094.612.877. (19513)

CROITOREASĂ, execut orice fel îmbrăcăminte; preț convenabil; calitatea superioară. Telefon 283041. (17838)

DIVERSE

SFINȚIRE. Duminică 25 iulie a.c. va avea loc Sfințirea Lucrărilor la Biserica Ortodoxă PETRIȘ, în prezența unui ales Sobor de Preoți, în frunte cu Preasfințitul Timotei, Episcopul Aradului. Oficiul Parohial invită pe toți oamenii de bine, rude, prieteni și cunoscuți ai satului, să ia parte la acest eveniment religios, credincioșii parohiei, vazându-și visele astfel împlinite. (3716823, Ag, Săvârșin)

Miercuri 21.07, pierdut IAPĂ (4-5 ani, culoare dereșă închis, urechea dreaptă tăiată la vârf), zona: VLADIMIRESCU, MÂNDRULOC, CICIR. Recompensă. Telefon 094-/532054; 069/228305. (19605)

TURISM

ATLASSIB

Efectuează zilnic transport de persoane în GERMANIA, AUSTRIA și FRANȚA, la prețuri accesibile cu autocare moderne.

NOU!!! ITALIA cu tranzit AUSTRIA, SUEDIA cu tranzit POLONIA și UNGARIA la BUDAPESTA.

IMPORTANT! Prin „ATLASSIB" puteți călători în toată EUROPA: BELGIA, OLANDA, DANEMARCA, FINLANDA, NORVEGIA, ANGLIA, SPANIA, PORTUGALIA.

Pentru grupuri organizate, închiriem autocare și microbuze moderne.

„ATLASSIB" efectuează servicii de mesagerie, asigurări medicale și cărți verzi.

Agențiile din centru: telefon 251871 și 252727 și AUTOGARA, telefon 270562.

VĂ AȘTEPTĂM, zilnic. (c. 17)

AGENȚIA DE TURISM „SEMO TOUR" ARAD

vă oferă:

- excursie - FRANȚA în 21 AUGUST, 20 SEPTEMBRIE și 5 OCTOMBRIE
- PREȚURI DE EXCEPȚIE la MAMAIA, NEPTUN, SATURN și EFORIE NORD.
- excursii lunare în EGIPT, ITALIA, SPANIA, GRECIA, ISRAEL, ANGLIA, MAROC, MAREA EGEE, AUSTRIA, FRANȚA; săptămânale în: DUBAI, CHINA și TUNISIA, THAILANDA, MEXIC, la prețuri fără concurență.
- excursii individuale în CROAȚIA și UNGARIA.
- bilete de odihnă și tratament la: FELIX, HERCULANE, OLĂNEȘTI POIANA BRAȘOV, VORONEȚ, VOINEASA. Informații telefon/ fax 057 - 283311 sau str. Eminescu nr. 13. VĂ AȘTEPTĂM! (c. 1000)

SC „ZARANDUL" SA

vă oferă sejur de neuitat la mare, în stațiunile: MAMAIA, SATURN, NEPTUN, OLIMP. De asemenea un concediu plăcut în stațiunile de tratament și odihnă: FELIX, HERCULANE, SLĂNIC MOLDOVA, SOVATA, MONEASA, BALVANYOS, VATRA DORNEI, PREDEAL, SEMENIC, POIANA BRAȘOV, BUȘTENI, SINAIA, GOVORA. Excursii în străinătate: GRECIA, ISRAEL, DANEMARCA, NORVEGIA, SUEDIA, SPANIA, EGIPT, ANGLIA, ITALIA, PORTUGALIA, SCOȚIA, TUNISIA, MALTA, REPUBLICA DOMINICANĂ. Informații la telefon 257279. Servicii de comisionare vamală. Informații telefon 255244. (c.)

MIRIAM OH

VARA 99

Hei vă oferim ...

GRECIA Sejur 13 zile
August - 213 USD/pers
Septembrie - 160 USD/pers
cazare + transport

BALATON ȘI CROAȚIA
La cele mai mici prețuri

OFERTĂ SPECIALĂ
13.08 - 15.08. 1999
de Sf. MARIA PELERINAJ
LA Mănăstirea
CURTEA DE ARGEȘ
-transport cu autocarul
-vizitarea muzeului Brukenthal și a Muzeului Satului din Sibiu, popas la Mănăstirea Cozia, excursie la Lacul Vidraru și Bâlea Lac
-cazarea și masa la Curtea de Argeș
Preț: 500.000 lei/pers.

Documentația vă așteaptă !

Tel. 250.230; 256.620

„Pletl"

vă oferă:
zilnic spre Germania
PASSAU - REGENSBURG - NÜRNBERG - HEILBRONN - STUTTGART - KARLSRUHE - HEIDELBERG - WÜRZBURG - FRANKFURT - MAINZ - GIESSEN.
SERVICII: călătorie în autocare noi, moderne; 2 bagaje gratuite; însoțitoare de bord; o masă caldă în Ungaria.
Informații și înscrieri la AGENȚIILE PLETL: ARAD, telefon 057-252291; LIPOVA, telefon 057-561377, telefon 057-563011; TIMIȘOARA, telefon 056-200119; LUGOJ, telefon 056-359651; REȘIȚA, telefon 055-224904. (c.)

SCHIMBURI

Schimb (vând) apartament ultracentral, 2 camere, cu casă Arad. Telefon 221703 sau 264183. (19314)

ÎNCHIRIERI

Doresc să închiriez garsonieră sau apartament (ne)mobilat. Telefon 235784; 094.592.290. (18989)

Închiriez (ofer) locuință (ne)mobilată. Telefon 235784; 094.592.290. (18989)

Închiriez hală 270 mp cu birou. Telefon 272676, zilnic orele 7-15.

Închiriez apartament 2 camere, Micălaca, mobilat, tot confortul, termen îndelungat. Telefon 094.900.343; 266523. (19238)

Ofer spre închiriere în Chișineu Criș, spațiu comercial central. Telefon 520664. (3629646)

Dau în chirie spațiu comercial pe str. Andrei Șaguna. Telefon 232371. (19266)

Dau în chirie apartament 2 camere, complet mobilate, bl. 304C. Telefon 094.-625880. (18911)

Închiriem apartament 3 camere, semimobilat în zona 300, preferabil la studenți, preț foarte convenabil. Sunați la telefon 259523, între orele 7-8 PM. (19340)

Căutăm să închiriem spațiu de depozitare minim 300 mp. acces tir, exclus subsol sau etaj. Telefon 092.356.210. (19299)

Ofer pentru închiriere VW Transporter. Telefon 252638, seara, după ora 18. (19293)

Ofer spre închiriere apartament 1 cameră, bloc X37, toate condițiile, pe termen lung, 100 DM anticipat minim 6 luni. Telefon 243447, 263194. (19429)

Dau în chirie garsonieră, zona Micălaca, nemobilată. Telefon 245363. (19123)

Ofer spre închiriere apartament 2 camere, Vlaicu, nemobilat; plata anticipat. Telefon 232414; 272481. (19296)

Închiriez apartament spațios ultracentral, 2 camere, parțial mobilat (bucătăria), etaj II. Telefon 251187. (19273)

Caut SPAȚIU de închiriat, central, 60-70 mp. Telefon 094.702.877. (19345)

Dau în chirie apartament mobilat, 3 camere, zonă centrală. Telefon 092.700.527. (19147)

Închiriez hale amenajate 420 și 550 mp, zonă centrală. Telefon 092.347.612. (18924)

Închiriez apartament 2 camere, Calea Romanilor. Telefon 236501. (19518)

Ofer spre închiriere apartament 2 camere, mobilat, în Vlaicu, Fortuna. Telefon 245767. (19521)

Doresc să închiriez garsonieră sau apartament 2 camere, în Lipova. Telefon 561426. (5224854)

Închiriem spațiu comercial, zona Piața Romană, 150 mp. Telefon 281970; 281312. (19545)

Ofer spre închiriere casă, spațiu comercial, suprafața 750 mp. Telefon 210653. (19553)

Oferim spre închiriere autocamioane de: 7, 10, 18, 20 tone, acoperite și descoperite, AUTOCISTERNE de 20 tone. Telefon 255142, 094.618955. (19364)

Dau în chirie spațiu central 50 mp pentru comerț, birouri, cabinete, vad excepțional. Informații telefon 211087. (19591)

Oferim spre închiriere spațiu pentru firme, birouri, depozite sau alte activități, imobilul este dotat cu apă, curent trifazic, gaz, Calea Radnei nr. 153, șosea națională Micălaca, poziție excelentă, vizibil zilnic, între orele 19-20. (19584)

Doresc să închiriez apartament 4 camere, mobilat, telefon sau 2 apartamente de 3 și 2 camere, mobilate de preferat zona UTA, Vlaicu, Podgoria. Telefon 275733, orele 9-17. (19566)

PIERDERI

Pierdut certificat de înmatriculare J02/56/95, eliberat de CCI Arad, pentru SC „VOX - COM" SRL. Îl declar nul. (19431)

Pierdut certificat de înregistrare fiscală eliberat de MEF, Arad, pentru SC „VOX-COM" SRL. Îl declar nul. (19430)

Pierdut certificat de înmatriculare nr.2J02/-371/96, eliberat de CCI Arad, pentru SC „OLIMPIC IMPEX" SRL. Îl declar nul. (19435)

Pierdut atestat taxi pe numele Stepan Pascu, eliberat de Poliția Municipiului Arad. Îl declar nul. (19480)

Pierdut certificat acționar emis de SIF Banat-Crișana, nr. 37384, cu seriile 36576181-36577155, pe numele Faur Florin. (19554)

Pierdut chitanță vamală nr. 1584, eliberat de Vama Vârșand, pentru ARO , pe numele Balasz Ileana. O declar nulă. (3631955)

Pierdut certificat de înmatriculare nr. J.02/924 din 03.07.1991 al SC „PRESTO"SRL eliberat de CCI Arad. Îl declar nul. (19596)

Pierdut cod fiscal al SC „PRESTO" SRL nr. 4819319 eliberat de Administrația Financiară Arad. Îl declar nul. (19597)

FURTURI

În noaptea de 21/22 iulie 1999, din orașul INEU, s-a furat autoturismul marca OPEL CALIBRA din 1993, de culoare albă, cu nr. de înmatriculare VR - A55-773, proprietatea unui cetățean italian, cu reședința în INEU. Cine poate da relații, este rugat să sune la telefon 094.-784.677 și se va oferi o RECOMPENSĂ de 2.000 DM. (Ag, Ineu 3631566)

✝ DECESE ✝

Cu adâncă durere în suflet anunțăm încetarea din viață a scumpei noastre mamă, bunică, soră, mătușă

FAUR MARGARETA

în vârstă de 86 de ani. Înmormântarea va avea loc de la Capela Cimitirului Eternitatea, astăzi, 23 iulie 1999, ora 16,30. Familiile îndoliate: Petriș, Bun și Micodin.

Cu adâncă durere în suflet, anunțăm încetarea din viață, a iubitului nostru soț, tată și bunic

TOMA TEODOR

de 77 ani. Înmormântarea va avea loc azi, 23 iulie 1999, ora 14, în localitatea Prâjești. Nu te vom uita niciodată! Fiul Lutu Toma cu familia.

Cu adâncă durere anunțăm încetarea din viață a iubitului nostru soț, tată și bunic

POPA NICHITA.

Înmormântarea va avea loc azi, 23 iulie 1999, ora 15, la Cimitirul Eternitatea. Familia îndoliată.

Cu adâncă durere în suflet anunțăm încetarea din viață la vârsta de 73 ani a scumpei noastre mamă și bunică CRISTEA HERMINA. Înmormântarea va avea loc, azi, 23 iulie 1999, la Cimitirul din Gai. Dumnezeu s-o odihnească în pace! Familia îndoliată.

✝ CONDOLEANȚE ✝

Colectivul de oameni ai muncii, de la R.A.D.M. Arad, regretă dispariția prematură a celui ce a fost un bun coleg, RUSU PETRU și transmite sincere condoleanțe familiei îndoliate. (19538)

Colectivul SCCA PRECIZIA este alături de familia POPA NICHITA în marea durere pricinuită de pierderea tatălui și transmite sincere condoleanțe. (19562)

Sincere condoleanțe familiei POPA NICHITA, la durerea pricinuită de moartea bunicului drag, din partea colecivului SC „ELECTRO - TEHNIC SERVICE" SRL (19562)

Suntem alături de familia NACHE în greaua încercare suferită prin pierderea fiului COSMIN în vârstă de numai 17 ani. Sincere condoleanțe! Locatarii blocului Z.18, sc. A. (19566)

Cu adâncă durere în suflet anunțăm încetarea din viață la vârsta de 77 ani a iubitului nostru soț, tată, socru și bunic TOMA TEODOR, din Prâjești. Dumnezeu să-l odihnească în pace! Soția Maria, fiica Maria, ginerele Constantin, nepoții Ramona și Cristian. (3629445)

SERVICII FUNERARE

SC „NOSFERATU" SRL,

str. Ghiba Birta nr. 26, telefon 270437; 094.-554.874. Sprijinul de care aveți nevoie în momentele grele
NON - STOP
SERVICII FUNERARE COMPLETE.
SICIRIE: diferite esențe și modele occidentale.
RESPETE: pânză, mătase (seturi complete), voal.
CRUCI: lemn și metal.
ACCESORII: prosoape, batiste, panglică neagră, baticuri, mănere, lumânări, catafalc, sfeșnice, steag de doliu.
SERVICII: spălat, îmbălsămat, îmbrăcat, transport intern și internațional; publicarea gratuită a necrologului în presa locală; ASIGURĂM colaci, colivă, coroane, jerbe, fotografii profesionale, fanfară; ORGANIZĂM pomeni; INTERMEDIEM gratuit obținerea actelor necesare înhumării. Oferta brad: sicriu brad, respete, cruce - 750.000 lei.
TRANSPORTUL SICRIULUI LA DOMICILIU, este GRATUIT!!!. Experiența noastră, este garanția dumneavoastră! (c)

POMPE FUNEBRE
NON-STOP
RO-STYL-COMPANY
FIRMĂ PRODUCĂTOARE DE SICRIE
str. M. Eminescu nr. 4,
telefon 057-211929, 094.537.715; 094.558.712.
totul într-un singur loc, la preț de producător și calitate occidentală
* ÎMBRĂCAT GRATUIT
* ÎMBĂLSĂMAT-COSMETIZAT- pe timp de VARĂ, LA JUMĂTATE de PREȚ.
*SICRIE 10 modele (400.000 lei-1.600.000 lei)
* LENJERIE deces- 7 modele (160.000 lei-600.000 lei)
*CRUCI, LUMÂNĂRI...
TRANSPORT în ARAD GRATUIT.
TRANSPORT GRATUIT la firmele de pompe funebre, pentru ca să puteți compara prețurile și calitatea.

✝ COMEMORĂRI ✝

Dulcoase aduceri aminte și pioasă cinstire ginerelui, cumnatului, unchiului celui care a fost, ing. ȘIPOȘ MIRCEA, inspector la Inspectoratul Teritorial de Stat pentru Protecția Muncii, jud. Arad, la cei 7 ani de la trecerea la cele veșnice. Odihnească-se în pace sufletul lui bun! Familia. (19443)

Mereu cu imaginea ta în suflet, în gând, aducem un pios omagiu la împlinirea a 5 ani de la cruda despărțire de cea care a fost CISMAȘIU CORNELIA. Fiul Cătălin și familia Faur. (19260)

Fiica Ioana cu durere în suflet anunță împlinirea unui an de când col.(r) DUMITRESCU MIHAIL a trecut în lumea celor drepți. Parastasul de pomenire va avea loc sâmbătă, 24 iulie 1999, ora 10,30 la Catedrala Veche (19331)

A trecut un an de la pierderea celui ce a fost

BUDEA IONEL.

„Credeam că sunt fericit/Și cu soarta mulțumit/Dar cine se poate pune/În calea sorții pe lume/Dar vai, însă cruda moarte/Mă pândea mai de departe/Lăsai scumpii mei părinți/Triști, plângând și amărâți/O soție supărată/Și-un copil orfan de tată/O, lume, cum te lăsai/Din tine, tânăr plecai/Am plecat pentru vecie/În a morții-mpărăție". Un îndoliat „La mulți ani". Parastasul de pomenire va avea loc duminică 25 iulie ora 12, la Biserica Ortodoxă din Micălaca. Dumnezeu să-l odihnească în pace! Soția Viorica, fiul Denis, părinții: Dumitru și Susana, fratele Eugen, cumnata Maricica și nepoata Bianca. (19361)

Se împlinesc 5 ani de când

dr. ION GEORGESCU

medic ortoped, s-a mutat la cele veșnice. Sunt oameni care se pot pierde numai în măsura pe care noi îi uităm. Dumnezeu să-l aibă în pază! Soția. (19410)

Au trecut 6 săptămâni de la trecerea în neființă a celui care a fost

COHAN IOAN

Parastasul va avea loc sâmbătă, 24 iulie, ora 11,30 la Catedrala Nouă Podgoria. Dumnezeu să-l odihnească în pace! Soția, fiul, nora și nepotul. (19388)

Pios omagiu la împlinirea a 6 luni de la decesul dragului nostru

BRUTYO IOAN.

Soția Marica, Ioli, Sebastian, Cornelia. (19463)

Un gând, o lacrimă, un călduros omagiu celui care a fost soț și tată deosebit, ing. ȘIPOȘ MIRCEA, acum când se împlinesc 7 ani de când a plecat dintre noi. Parastasul va avea loc sâmbătă, 24 iulie, ora 9,30 a.m. la Catedrala Ortodoxă. Soția și fiica cu familia. (19443)

Astăzi, 23 iulie 1999, se împlinesc 6 luni de la dispariția celui care a fost învățătorul MOLDOVAN ZENO, din CAPILNAȘ, om de aleasă simțire, soț, tată și bunic iubitor. Chipul său luminos va rămâne în memoria noastră nepieritor. Familia îndoliată. (19585)

Cu aceeași nemărginită durere anunțăm comemorarea a 6 săptămâni de la trecerea în lumea veșniciei, a iubitei și neprețuitei noastre fiice, soție, mamă, soacră și bunică

MARIA BIBIREAȚĂ

care ne-a părăsit fulgerător, la vârsta de 49 ani. Slujba de pomenire va avea loc duminică, 25 iulie 1999, la Biserica Ortodoxă din Nădlac. Dumnezeu s-o odihnească în pace! Familia în veci nemângâiată. (19468)

Anunțăm pe această cale, împlinirea a 6 luni de la decesul celui care a fost, ȚUCUTEAN ȘTEFAN fost veteran de război. Și totodată îl pomenim și pe ȚUCUTEAN IONAȘ, decedat pe front. Parastasul de pomenire va avea loc duminică, la ora 12, la Biserica din str. Eminescu. Te vom plânge toată viața! Soția Silvia și nepoata Silviuța. Fie-le țărâna ușoară! (19498)

În data de 26 iulie se împlinesc 6 luni de când a plecat pe drumul fără întoarcere, scumpa noastră soție, mamă, bunică

prof. RESTIVAN AURELIA.

Dumnezeu să o odihnească în pace! Slujba de pomenire se va oficia sâmbătă, 23 iulie 1999, ora 11, la Biserica Ortodoxă Aradul Nou. Familia îndoliată. (19486)

GHERDAN IOAN, un an s-a împlinit de când moartea te-a răpit, mă rog lui Dumnezeu să nu-ți fie pământul greu, să poți ieși din groapă, să-ți vezi casa terminată, din marmoră frumoasă, de Cornelia ridicată și plină cu flori că și tu ai fost bun cu noi. Sora Blaga Elena, nu te voi uita, până-n groapă m-oi băga. (19547)

„O, despărțire, de ce oare mai trebuie să fii/De ce plătim cu atâtea lacrimi/Ale noastre scurte bucurii/Pe fața noastră suferința/Nestins lăsat-a chipul mut/Și nimenea pe lumea asta/Nu poate-ntoarce ce-am pierdut". Rugăm pe bunul Dumnezeu să te odihnească în pace, scumpa noastră fiică

CHIFA LOREDANA IOANA.

Parastasul la un an, va avea loc mâine, la ora 10, la Cimitirul Eternitatea. Părinții veșnic îndurerați. (19568)

S.C. BODIMAR IMPEX SRL ARAD

Tel. 057/270078; 270079.
în incinta Depozitului de lângă podul din Grădiște
Vă oferim:

▼ Ciment 45.500 lei/sac; Var 22.500 lei/sac; Ipsos; Aracet; Glet; Bitum; Binale; Ciment autonivelator; Plăci azbociment; Ciment alb; Vopsea lavabilă; Rabitz; Plasă sârmă; Plăci „BITUWELL" (import Germania); Plăci policarbonat - transparente (import Germania); Fibră de sticlă (import Italia)

▼ Plăci „KNAUF" de 9,5 = 39.500 lei/mp; de 12,5 = 41.500 lei/mp. pt. umezeală, de 12,5 = 61.500 lei/mp.

▼ Cărămidă de sticlă transparentă (5 sortimente - din gama SOLARIS); Cărămidă de sticlă colorată (5 sortimente - din gama SOLARIS)

▼ Membrane bituminoase „BITUBIT" (import Ungaria); Folie protectoare sub țiglă - 13.000 lei/mp;

▼ Parchet laminat (6 sortimente); Lambriuri laminate (29 nuanțe); Jgheaburi și burlane PVC (import Belgia)

▼ ISOPINK - folie protectoare sub parchet (import SUA)

▼ Pavaj curte; Marmură; Granit; Mozaic (Rușchita);

▼ Tavane caserate;

▼ Cărămidă „POROTON"

▼ Blocuri ceramice (5 sortimente) - import Ungaria;

▼ B.C.A. - 585.000 lei/mc (în Arad)

NOU:

- Vată minerală de la 5 cm la 12 cm (import SUA)
- Polistiren de la 1 cm la 20 cm (expandat și extrudat)
- Membrane bituminoase cu bitum aditivat flexibilitate la rece (-5° – -25°)

PREȚURILE INCLUD TVA
Asigurăm transport pe raza județului Arad
Vă așteptăm! (5213991)

SC „BODIMAR IMPEX" SRL

Telefon: 270078; 270079.

VINDE:

LEMNE ȘI CĂRBUNI la depozitul din Gradiște, str. Ardealului nr. 2 (lângă pod)

ASIGURĂM TRANSPORT PE RAZA JUDEȚULUI. (5213991)

MaSe

S.C. Management Service S.R.L.

Vinde materiale pentru instalații electrice la cele mai mici prețuri

- CABLURI ȘI CONDUCTORI ELECTRICI
- APARATAJ ELECTRIC (PRIZE, ÎNTRERUPĂTOARE, FIȘE)
- CORPURI DE ILUMINAT
- BECURI ȘI TUBURI FLUORESCENTE
- TABLOURI ELECTRICE
- TUBURI PVC ELECTROIZOLANTE

Arad, Str. Andrei Șaguna nr. 58 (lângă formația de pompieri).
Telefon: 251311, mobil: 092 779248. (5224061)

Magazinul de vopsele Color Plus

Arad, Str. Dr. Ioan Rațiu nr.25, Tel: 251.259

VINDE VOPSELE AUTO :

-Emaur, Duralchid, Silverpol metalizat de "Policolor"
-culori metalizate și nemetalizate pentru Dacia, Daewoo
-culori din scala RAL, în diferite tipuri de vopsele
- chituri, masticuri, fonduri, diluanți, abrazive, antifoane,etc.

Vopsea auto EMAUR alb 10, 13	***- 60.000 lei/1kg.***
Chit auto Formula Car	***- 65.000 lei/1kg.***
Vopsea metalizată Silverpol	***- 850.000 lei/set***

Prețuri valabile în perioada 12.07 - 17.07.1999 în limita stocurilor (659298)

CONSILIUL DE ADMINISTRAȚIE AL SC REAL SA ARAD

convoacă

Adunarea Generală Extraordinară a Acționarilor

În data de 09.08.1999, la orele 10,00, la sediul societății din Arad, B-dul Revoluției nr. 97, cu următoarea ordine de zi:

1. Prezentarea realizării indicatorilor societății la 30.06.1999
2. Prezentarea situației închirierii spațiilor
3. Majorarea capitalului social al societății
4. Diverse

În cazul în care nu se întrunește cvorumul stabilit de lege, Adunarea se va desfășura în data de 10.08.1999, în același loc și la aceeași oră.

Informații suplimentare se pot obține la sediul societății sau la telefon 057/281060.

Director,
Ec. Neamțu Teodor
(5224111)

O șansă pentru FETE FRUMOASE și BUNE DANSATOARE de STREAPTEASE!

Angajăm urgent pentru BAR DE NOAPTE **FETE FRUMOASE**, bune dansatoare de streaptease, vârsta maximă 25 ani.

- Barul se află în Arad - Bujac
- Pot participa la preselecție și tinere din județ și din alte localități din țară.
- Oferim salariu FOARTE BUN și alte facilități.

Preselecția va avea loc: sâmbătă, 24 iulie 1999, ora 16,00 la BARUL din Arad, Str. Ulmului Nr. 31. Telefon 092277765.

(5224108)

S.C. „BENDEA" S.R.L.

VINDE PRIN MAGAZINELE DIN ARAD

B-dul Revoluției, nr. 26-38, telefon: 231853
Liviu Rebreanu, nr. 68, telefon: 250905
la cele mai mici prețuri

- GRESIE cal. I - 88.000 lei/ m.p.
- FAIANȚĂ - 68.000 - 73.000 lei/ m.p.
- ADEZIV și CIMENT pentru rostuit
- ȚEAVĂ CUPRU și accesorii
- SPĂLĂTOARE INOX și CABINE DUȘ
- BOILERE ELECTRICE și CAZANE BAIE
- ROBINEȚI și FITINGURI • CĂZI BAIE și ACCESORII
- OBIECTE SANITARE și ACCESORII
- ȚEAVĂ POLIETILENĂ CU ACCESORII
- ȚEAVĂ ZINC și NEAGRĂ
- PROFILE LAMINATE • TABLĂ ZINCATĂ, decapată și striată
- CARBID

PROGRAM ZILNIC 9,00 - 17,00,
SÂMBĂTA 9,00 - 13,00 (5213783)

Produse lactate

de cea mai bună calitate - la cel mai bun preț

X proaspete
X naturale
X ieftine
en gros
prin depozitul din

BELCAR
Ai nevoie de el zilnic!

Iaurt extra....	1.520 lei
cremă Belcar....	2.250 lei
smântână 25%....	3.900 lei
cremă unt....	3.800 lei
lapte bătut.....	2.950 lei
lapte consum.....	2.950 lei
telemea de vacă.....	13.500 lei

Timișoara, str. Ialomița nr. 2, tel. 056/214951
Comenzi la tel. 057/270.125 (659362)

Magazinul de vopsele TOTAL BAU

VINDE LA CELE MAI MICI PREȚURI
VOPSELE, UNELTE ȘI ACCESORII DE VOPSIT DIN IMPORT

- vopsele lavabile pentru fațade și interior
- 800 nuanțe (HERA, SUPRA-LUX, LIMIT, MODAKRIL)
- Vopsele pentru lemn și metal - 1000 nuanțe

VAPOREX (soluție pentru pereți cu igrasie)
OFERTA LUNII
DISZPERSZIT TITAN - 16 litri - 25 kg - 300.000 lei.
Arad, str. Lucian Blaga nr. 19 (fost Miron Constantinescu)
TELEFON 210676; ; PROGRAM ZILNIC 8,30-16,30.
SÂMBĂTA 9,00-12,00 (658988)

MEMBRANE BITUMINOASE PENTRU HIDROIZOLAȚII

PLUVITEC

- ***cu inserție de POLIESTER***
- ***pentru lucrări monostrat***
- ***cu garanție 10 ani***
- ***discount 10% - în iulie***

prin **ARCON ELINTECH**
tel. 057/262.169 sau 092/587.002 (5224104)

OFERTĂ EXCEPȚIONALĂ

Doriți un ***TV color?*** • Un ***frigider?*** • Un ***radio-casetofon?*** • O ***combină muzicală?*** • O ***mașină de spălat***? • O ***ladă frigorifică?*** • Un ***cuptor cu microunde?***

NIMIC MAI UȘOR: Apelați urgent la magazinul ***COMSIM*** (lângă Porțelanul) din Arad, Bd. Revoluției nr. 83, tel. 280817.

Orar zilnic 9,00-18,00; sâmbătă 9,00-13,00

- LA PREȚURI: Prețuri mici, prețuri de excepție;
- ÎN CÂTE RATE: Produsele se pot cumpăra în 36 de rate
- FĂRĂ AVANS LA CUMPĂRARE!
- Actele pentru cumpărături în rate se fac direct la magazin.

LA COMSIM CÂȘTIGAȚI BANI, TIMP ȘI VEȚI AVEA PRODUSE DE O CALITATE EXCEPȚIONALĂ! (658985)

TONDACH

JAMINA CSORNA
GRUPPE GLEINSTÄTTEN ÖSTERREICH

BÉKÉSCSABA - UNGARIA

Producător de cea mai înaltă tehnologie de

• ȚIGLE CERAMICE
GLAZURATE ȘI NEGLAZURATE

- vinde din stoc și preia comenzi

• Țigle HOLLAND • Țigle CSABAI • Țigle TANGÓ • Țigle CSÁRDAS • Țigle KERINGÖ • Țigle portugheze • Țigle solzi;
• CĂRĂMIDĂ STICLĂ • CĂRĂMIDĂ EFICIENTĂ K38, K30, K10
numai prin

EST TRANS CONSTRUCT

Măsura economiei tale!
Arad, Calea Radnei Nr. 262 (Micălaca)
(0658886)

BANCA ROMÂNĂ PENTRU DEZVOLTARE
GROUPE SOCIÉTÉ GÉNÉRALE
Sucursala Județeană ARAD
Bd. Revoluției nr. 5-7
Telefon 253280

ADEVĂRUL

COTIDIAN INDEPENDENT ARAD

Anul XI, nr. 2752

Sâmbătă, 24 iulie 1999 ● 12 pagini ● 1400 lei ● e-mail: adevarul@net.ro

BRAT Publicație auditată în semestrul I 1998. Tiraj mediu zilnic vândut: 35.948

WEST BANK
ARAD, B-dul Revoluției nr. 88
TELEFON: 284.888
FAX: 285.202
ACORDĂ DOBÂNZI ATRACTIVE LA DEPOZITE PERSOANE FIZICE ȘI PERSOANE JURIDICE

BICIUL ȘI ZAHĂRUL

Primul ministru ungar, Viktor Orbán, a sosit în Transilvania hotărât să pună piciorul în prag. Mai întâi a refuzat să se întâlnească la București cu omologul său român Radu Vașile, respingând și cea de-a doua propunere românească, respectiv o vilă de protocol de la Snagov. Viktor Orbán vrea să se știe că el nu vine în România, ci în Transilvania și acest lucru l-a marcat obligându-l pe Radu Vasile să-l primească la Târgu Mureș. Ungaria este astăzi în situația privilegiată în care își poate permite să discute cu suficientă lejeritate cu România ajunsă într-o situație economică dificilă, ocolită de interesul Occidentului. Cu un avans apreciat de specialiști la 10 - 20 de ani față de România, Ungaria ne poate trata ca pe o rudă săracă, punându-ne să îngenunchem pe boabe de porumb, dacă nu ne purtăm cuviincios. În declarația făcută la Târgu Mureș, în urma discuțiilor purtate ce premierul român, Viktor Orbán nu se sfiește să amenințe fățiș cu „soluția Kosovo". „Nicăieri în lume nu se poate întâmpla ca o minoritate să fie strivită de un guvern central. Minoritățile care trăiesc într-o anumită zonă, trebuie să se simtă ca acasă. Ei trebuie să învețe limba și tot ce doresc" - a spus el. Este limpede cine este minoritatea în cauză nu alta decât cea maghiară din Transilvania - și cine „guvernul central", bineînțeles cel de la București. Și se mai înțelege ce pățește „guvernul central" cel pornit pe strivirea minoritarilor adunați la grămadă! Este suficient să privim spre Serbia și să ne amintim dezastrul provocat de bombardamentele NATO împotriva „guvernului central" de... Belgrad. Amenințarea tânărului lup maghiar este cât se poate de străvezie și e neîndoielnic că și Radu Vasile a priceput cum devine chestia aceasta. Ba mai mult, primul nostru ministru a realizat că a venit scadența universității în limba maghiară, promițând încă o dată că problema se va rezolva. Juridic și politic nu mai sunt obstacole, ci doar din punct de vedere tehnic mai sunt anumite disfuncționalități.

ȘTEFAN TABUIA

☛ (Continuare în pag.4)

TRĂDĂTORII TREBUIE CONDAMNAȚI

Comunicat

Fundația Europeană Drăgan reprezentată de Ambasador Gheorghe Pancrațiu Iuliu Gheorghiu, prof. univ. dr. Constantin A. Bob și porf. univ. dr. Augustin Deac, în conformitate cu decizia Colegiului Științific al Fundației Europene Drăgan, luată în data de 13 iulie 1999, a solicitat d-lui Procuror General al Parchetului de pe lângă Curtea de Apel Cluj-Napoca, începerea urmăririi penale și dispunerea trimiterii în judecată, a numiților semnatari ai Declarației de la Cluj: 1. Sabin Gherman, președinte al Fundației Pro Transilvania; 2. Alexandru Cistelecan - critic literar; 3. Alexandru Vlad - poet; 4. Daniel Vighi - scriitor; 5. Paul Philippi - istoric; 6. Miklos Bakk - politolog; 7. Andor Horvath - istoric literar; 8. Vilmos Tanczos - folclorist; 9. Tibor T. Toró - blocul reformist UDMR;

Sub aspectul săvârșirii infracțiunilor prevăzute de **art. 166 1 alin. 1 Cod penal („acțiuni împotriva ordinii constituționale") și art. 167 alin. 1 Cod penal („complot").**

FUNDAȚIA EUROPEANĂ DRĂGAN

☛ (Continuare în pag.5)

FUZIUNEA ApR - PSDR, O ECUAȚIE CU MULTE NECUNOSCUTE

Interviu cu dl. EMIL PUTIN, prim-vicepreședintele PSDR

Pag.5

ZÂMBETELE D-LOR PUTIN ȘI MELEȘCANU ȚIN DE DOMENIUL TRECUTULUI

PREȚURI DECENTE
la tâmplărie din ALUMINIU
◆ Apelați la S.C.
SERGIU-GEANINA
și veți afla prețurile la
● Tâmplărie aluminiu din import și românești
● P.V.C. și geamuri
● Rolete și jaluzele
Telefon: 279699; 092292559
Arad, Str. Voinicilor, Nr. 34.

PREMIILE „FIȚI CU OCHII PE NOI!" - UN ȘOU CU ECOU

Pag.4

Avertizare

DOUĂ ZILE VA PLOUA CU GĂLEATA

În următoarele 48 de ore gradul de instabilitate va fi accentuat. Vor cădea averse de ploaie însoțite de descărcări electrice, intensificări de vânt, izolat grindină. Trecător, aversele de ploaie vor avea caracter torențial. Pe alocuri, cantitățile de apă căzute vor depăși 35-40 l/mp!

BANCA POPULARĂ PHOENIX
DOAR ÎMPREUNĂ VOM PROSPERA
2900 ARAD, Str. Gh. Popa (fostă Stejarului) nr. 5
Telefoane 257146, 253425, 253405
■ deschidere de conturi în lei și valută
■ păstrarea disponibilităților în lei și valută
■ depozite în lei și valută
■ linii de credit

UȘI ȘI FERESTRE DIN ALUMINIU ȘI P.V.C.
GEAM TERMOPAN
ALGLASS
MOBILIER LA COMANDĂ
FIRME ȘI RECLAME
STR ROȘIORI 26
TEL/FAX/ 057/289053

SPORT

„ÎN VEST, SUNTEM MARI CONSUMATORI DE FOTBAL, ÎNSĂ NU PRODUCEM NIMIC"

interviu cu Gheorghe Ivan - șeful Centrului de copii și juniori de la F. C.

Pag.8

ABONEAZĂ-TE LA ADEVĂRUL

■ Pentru luna august prețul abonamentului este de numai 20.000 lei ■ Se pot face abonamente și pe următoarele trei sau șase luni ■ Abonații pot câștiga lunar 10 premii de fidelitate în valoare de o jumătate de milion de lei fiecare.

◆ La sfârșitul anului, abonaților le vor fi oferite premii speciale în valoare de zeci de milioane de lei.

Citește „ADEVĂRUL" - cotidianul care îți oferă, cu promptitudine, cele mai interesante și utile informații

CALENDAR

Sâmbătă, 24 iulie 1999

■ Astăzi, Soarele răsare la ora 5 și 53 de minute și apune la ora 20 și 50 minute.

■ Au trecut 205 zile din acest an. Au mai rămas 160 zile până în 2000!

■ **Praznicul zilei: Biserica ortodoxă**: Sf. Mare Mucenită Hristina; Sf. Mc. Ermoghen; **Biserica romano-catolică**: Cristina, Cunegunda; **Biserica greco-catolică:** Sf. M. Cristina (+220).

Începând cu 1 iulie

INDEXAREA PENSIILOR A CRESCUT DE LA 1,1 LA 2,3%

Un lucru îmbucurător pentru pensionari: de la 1 iulie a. c. s-a hotărât ca indexarea pensiilor (cu excepția celor foarte mari, de câteva milioane și a celor I. O. V. R.) să crească de la 1,1% la 2,3%. Pensionarii vor primi în luna august și diferența de indexare din luna iulie, urmând ca în continuare, până la sfârșitul anului, pensia să fie majorată lunar cu 2,3%, ne-a declarat dna Mărioara Gozman, director adjunct asigurări sociale în cadrul DGMPS Arad.

De această indexare vor beneficia peste 130.000 de pensionari din județul Arad.

N. OPREAN

LANSARE DE CARTE, LA CHIȘINEU-CRIȘ

Ieri, în sala festivă a Primăriei orașului Chișineu-Criș a avut loc lansarea volumului „Dr. Ioan Suciu - părinte al patriei", în prezența autorului, prof. Doru Bogdan.

Au rostit cu acest prilej cuvinte de prețuire și cinstire la adresa Dr. Ioan Suciu primarul orașului Chișineu-Criș - dl. Gheorghe Burdan, dl. prof. Petru Miron - Directorul liceului teoretic din localitate și autorul volumului.

În fața unei asistențe formată din cadre didactice și iubitori de istorie din orașe, au fost reactualizate momente importante din viața luptătorului pentru Unirea cea Mare, dr. Ioan Suciu, și în special ultimii ani din viață petrecuți ca notar public în Chișineu-Criș.

Manifestarea culturală s-a bucurat de o reală audiență și apreciere, îmbinându-se cu acordarea de autografe de către autorul volumului.

A venit BARZA!

Arad: Musca Marlene - Adelina, Bella David, Leszkovic Vanessa - Daniela, Pantea Andrada, Avel Diana - Mihaela, Turcu Izabela, Chirilă Sebastian - Daniel, Ess Beatrice - Constantina, Botez Alexandru, Careta Alina

Chișineu-Criș: Medrea Ionuț, Balog Valentina

Ineu: Vlad Denisa Ionela.

VREMEA

Vremea va fi instabilă și mai rece decât intervalul precedent. Cerul mai mult noros. Pe arii extinse vor cădea averse de ploaie, însoțite de descărcări electrice, intensificări de vânt și izolat grindină. Trecător, aversele de ploaie vor avea caracter torențial și pe alocuri cantitățile de apă căzute vor depăși 35-40 l/mp.

Temperaturi maxime: 21 la 26°C . Temperaturi minime: 14 la 18° C.

Meteorolog, ADELA ROȘCA

CURSUL VALUTAR*

VALORI ÎNREGISTRATE IERI, 23 IULIE 1999

Denumirea valutei	BNR	BCR		BRD		BIR		Banca Agricolă		Banca Transilvania		Bursa neagră	
		C	V	C	V	C	V	C	V	C	V	C	V
Dolar	15971	15920	16050	15900	16050	15400	16050	15900	16120	15750	16050	15900	16100
Marca germană	8589	8465	8707	8468	8635	8200	8595	8290	8610	8260	8575	8350	8500

AU PLECAT DINTRE NOI

Demciuc Pavel (1951), Vidican Dumitru (1924) Colaroszki Etelka (1928), Czibrik Ladislau (1923), Sara Ana (1911), Aron Alexandru (1926).

UTILITARE

• PIEȚE, TÂRGURI

Astăzi este zi de piață la Chișineu Criș, Lipova, Pâncota, Felnac, Grăniceri, Hălmagiu, Moneasa, Pecica, Vărșand, Socodor, Șeitin, Vladimirescu, Zimandu Nou, Covăsânt. Târguri **săptămânale** se desfășoară astăzi la Lipova, Pâncota, Hălmagiu, Moneasa.

• FARMACIA DE SERVICIU

În noaptea de sâmbătă spre duminică și duminică spre luni este de serviciu, cu program non-stop, **Farmacia 71**, B-dul Revoluției, telefon 280979.

Farmacia **„Crai Nou Alfa"**, situată la parterul blocului 68, cartierul Alfa, telefon **277644** și **„Noua Farmacie"**, strada Andrei Șaguna nr. 15, telefon **948**, sunt de serviciu cu program non-stop.

• CONSULTAȚII ȘI TRATAMENTE CU PROGRAM NON-STOP

Cabinetul „Apollonia", situat la parterul blocului din spatele Casei Albe (zona Gării), str. Miron Costin nr. 13, sc. A, ap. 1, tel. 251225, efectuează tratamente injectabile (intramuscular și intravenos), aerosoli, E.K.G., ecografie și analize laborator.

• URGENȚE STOMATOLOGICE

Serviciul de urgență stomatologică, situat pe strada Andreescu - vizavi de ieșirea de la Cinematograful Dacia - este zilnic deschis non-stop. Telefon: 253794.

• ÎNREGISTRĂRI ÎN CAZ DE DECES

În caz de deces, la Biroul de stare civilă de la Primăria Arad se pot face înregistrări sâmbătă și duminică, între orele 9-11.

CINEMATOGRAFE

Dacia: Puterea iubirii (SUA) 11,45; 14; 16,30; 19; 21,30

Mureșul: La cină cu un gogoman (Franța) 10; 12; 14; 16; 18; 20

Arta: Place Vendom (Franța) 15; 17; 19

Sala mică: Secretul lui Bachus (România) 15,30; 17,30

Grădina de vară: Place Vendom (Franța) 21,30

Progresul: Marea lovitură (SUA) 18,00

„ADEVĂRUL" VĂ ASCULTĂ

La telefonul dimineții, 280944, între orele 9,00 - 12,00

■ Dl. **Flavius Popovici**, strada Boemei, Grădiște, ne relatează că în cartierul Confecții se asfaltează. Toate bune și frumoase, numai că, în fața fabricii „Moda" **„un picamer sparge covorul de asfalt turnat în urmă cu două-trei zile. E posibil să se lucreze atât de neorganizat? Unde sunt și ce fac supraveghetorii?"**

■ Dl. **Leontin Chiș**, Aleea Romanței, bl. O, este nemulțumit de practica comercianților din Piața Grădiște: **„La trei ore după ce Salubritatea ridică gunoiul, containerele sunt pline. Comercianții le umplu rapid cu tot felul de resturi, cutii de carton și lădițe."**

Redactor de serviciu T.M.

REȚETA ZILEI

Tort Moca

Mod de preparare: **Blatul: Se bat 8 albușuri spumă cu 300 g zahăr tos, 300 g nucă măcinată și 1 lingură cu făină.**

Se coc 5-6 foi pe fundul unei tăvi unse cu unt și pe care am presărat făină.

Crema: 8 gălbenușuri, 300 g zahăr, 1 lingură amidon sau făină, 2 cești de cafea tare (esență), 2 pachete zahăr vanilat, puțină sare.

Se fierbe în bain-Marie o cremă groasă. Când s-a răcit se adaugă 300 g unt frecat spumă.

Se ung foile în ziua folosirii tortului, apoi se presară nucă tocată, prăjită cu zahăr și zdrobită (grilaj) iar apoi se unge tortul și deasupra. Se decorează cu cremă șprițată și nucă.

HOROSCOP

Sâmbătă, 24 iulie 1999

BERBECUL (21.03-20.04). Ziua debutează cu o bucurie de ordin familial, cu atât mai savuroasă cu cât este mai surprinzătoare.

TAURUL (21.04-20.05). Curba emoțional-afectivă nu arată prea grozav. O perioadă de retragere în singurătatea spiritului ar fi cel mai potrivit balsam.

GEMENII (21.05-20.06). Multă animație și voioșie în anturajul dvs., de parcă toată lumea vrea să vă binedispună.

RACUL (21.06-22.07). Relațiile interpersonale vor avea un rol foarte important în această zi și ar fi nimerit să le cultivați cu mai mare tragere de inimă. Astfel, veți ieși cu bine dintr-o situație delicată, în care sentimentele dvs. vor fi rănite și fără sprijin moral sincer veți depăși cu greu aceste circumstanțe.

LEUL (23.07-22.08). Mici necazuri în familie pot umbri evoluția excelentă a carierei din ultimele zile. Să nu vă așteptați la ceva foarte spectaculos, însă în cel mai rău caz veți primi o veste deosebită din această direcție.

FECIOARA (23.08-22.09). Două vești bune din sfera afectiv-emoțională vă vor umple sufletul de lapte și miere. Sunt noutăți pe care le așteptați de multișor și care vă vor motiva pentru un nou elan sentimental.

MOCHETA
Arad, Piața Gării
Telefon 235221
Vinde și montează la prețuri cu o reducere de 10-20% mochetă

BALANȚA (23.09-22.10). Cel mai însemnat aspect al zilei pare să fie cel emoțional. În sensul cel mai nobil al cuvântului, acum vă răzbunați pe toate căderile psihice din vremea din urmă, umplându-vă cu toată bunadispoziție a lumii.

SCORPIONUL (23.10-21.11). Posibilă o călătorie la lungă distanță, în scop de afaceri și mai puțin turistic. Nu sunt excluse unele dificultăți pe parcursul acestei deplasări.

SĂGETĂTORUL (22.11-21.12). Curba financiară are acum un aspect mai mult buclucaș decât cuminte. Dacă ar fi să-i dăm crezare până la capăt, veți avea probleme destul de serioase, spinoase și chiar deprimante.

CAPRICORNUL (22.12-19.01). Deși vă confruntați cu o serie de probleme aveți o mare șansă datorită unui prieten de nădejde, care va ști să vă întindă o mână dezinteresată și oportună. El vă scoate la liman cu siguranță.

VĂRSĂTORUL (20.01-19.02). Două evenimente contradictorii vă pot determina să luați o decizie pripită, care se va întoarce precum un bumerang împotriva dvs.

PEȘTII (20.02-20.03). Presiunea la care sunteți supus o puteți folosi în propriul interes, dacă vă veți înarma cu abilitatea specifică zodiei. Spre seară, fruntea vi se va destinde la auzul unei vești foarte bune de departe....

ADEVĂRUL
COTIDIAN INDEPENDENT ARAD
Editor: S.c. ADEVĂRUL s.r.l. Arad
● COD FISCAL R 1681938 ● COD SICOMEX 19.604 ● CERTIFICAT J 02/1886 din 31 X 1991 ● COD SIRUES 020956601 ● ISSN 1220 - 7489

Redacția și administrația: 2900 Arad, Bd. Revolutiei nr. 81; **Telefoane:** SECRETARIAT - **281802**, fax **280655, 280625**; ADMINISTRAȚIE - CONTABILITATE- **281797**; MICA PUBLICITATE - **210775**. MAREA PUBLICITATE - **280904**; CLUBUL PRESEI - **280989**.

Consiliul de administrație: DOREL ZĂVOIANU (președinte) **telefon 281802, 280625**; ȘTEFAN TABUIA (vicepreședinte) **telefon 210776**; MIRCEA CONTRAȘ (redactor-șef) **telefon 281802, 280854**; NICU COJOCARU (director comercial) **telefon 280904**; DOREL BARBU (contabil-șef) **telefon 281797**.

Colegiul de redacție: MIRCEA CONTRAȘ (redactor-șef); AUREL DARIE (secretar general de redacție) **telefon 281802, 280854**; MIRCEA DORGOȘAN (șef secție actualități); telefon 281855; 280003; IOAN IERCAN (șef secție politică), telefon 280943; DORU SAVA (șef secție social-economic), telefon **281738**; VASILE FILIP (șef secție cultură-învățământ), telefon **281855; 280003**; ALEXANDRU CHEBELEU (șef secție sport), telefon **281701**; SORIN GHILEA (șef secție tineret) **telefon 281855, 280003**; MARCEL CANCIU (șef secție foto), telefon **280943**; NICU COJOCARU (șef secție publicitate) telefon/fax: **280904**.

Tiparul executat la Imprimeria S.C. MEDIAGRAF S.A. ARAD, str. Feleacului F.N., telefon 250902, fax 250920.

OBOR - PIAȚA CHILIPIRURILOR

Spicuim din oferta deosebit de bogată a zilei de ieri: blugi - 100-240.000 lei, tricouri - 50-100.000 lei, șlapi - 20-90.000 lei, bermude 60-100.000 lei, cămăși - 50-140.000 lei, fustă blugi - 80.000 lei, bluze damă - 50-80.000 lei, salopete blugi - 150-200.000 lei, rochii 150-160.000 lei, sarafan - 150-180.000 lei, maieu - 50.000 lei, curele 30-65.000 lei, adidași 100-160.000 lei, costume baie bărbați - 30-55.000 lei, costume de baie femei - 80-120.000 lei, tenișI - 30-60.000 lei, sandale lac - 230.000 lei, genți voiaj - 40-100.000 lei, poșete - 75-130.000 lei, portofel - 25-80.000 lei, casete audio - 15.000 lei, TOP-uri - 50.000 lei, ojă - 15.000 lei, fard ochi - 10.000 lei, rimel - 10.000 lei, creion ochi - 10.000 lei, ascuțitori - 5.000 lei, fond de ten - 10.000 lei, pantalon femei 3/4 - 150.000 lei, casete video - 70.000 lei, materiale - 120-130.000 lei, antene TV - 120-150.000 lei, ventilator - 180-250.000 lei, hidrofor - 700.000 lei, furtun irigat - 5-7.000 lei/m, pompe sumersibile - 300.000 lei, cauciuc bicicletă - 50.000 lei/buc., ceas masă - 15.000 lei, unghiere - 3.500 lei, lacăt - 3.500-20.500 lei, BIC-uri - 5.000 lei/set, Lame Gilette - 5.500 lei/buc., prosoape plajă - 70.000 lei, compleu bermude + tricou - 120-150.000 lei, dublu auto revers - 850.000 lei, CD - 1.200.000 lei, casetofon auto - 250-900.000 lei, joc TV - 150-450.000 lei, casetofon mono - 200-300.000 lei, mixer - 90.000 lei, filtru cafea - 120.000 lei, fier călcat - 100-150.000 lei, toster 150.000 lei, walkman - 100-250.000 lei, telefon - 250-550.000 lei, undiță - 80-340.000 lei, cărlige - 1.500 lei/buc., nayion - 15-20.000 lei/rolă, mulinetă - 60-400.000 lei, plute - 12.000 lei, mingi baschet - 75.000 lei, veste camuflaj pentru pescuit - 280.000 lei, ceas de mână - 80-200.000 lei, perdea - 9.000 lei/m, pălărie paie - 15-30.000 lei, ochelari soare - 25.000 lei, găleți metal - 45-150.000 lei.

PREȚUL AURULUI

BANCA NAȚIONALĂ. Pentru gramul de aur de 24K: prețul cu ridicata - 131.059 lei, iar prețul de achiziție - 117.953 lei. Prețuri valabile ieri.

PIAȚA NEAGRĂ - Aur 14 K cumpărare: 80.000 lei/g, vânzare: 85.000 lei/g

Aur 18 K cumpărare: 100.000 lei/g, vânzare: 120.000 lei/g.

Echipa de serviciu GABRIELA GROZA -secretar de redacție. **Bianca Felea, Adriana Igaș, Ioan Leac, Ramona Vidulescu** – tehnoredactare computerizată. **Simona Antal, Ioana Frățilă, Aurica Telcian, Daniel Vizitiu** – corectură.

OMUL CU „FRICA LUI DUMNEZEU“

Venit recent din concediul petrecut în Italia pe banii câștigați cu trudă din vânzarea foii la care este director și din cei rupți de la gura celor care scriu în această fițuică, Tristan Mihuța își dă drumul fără rușine dejecțiilor. Să nu-i facem noi biografia, că nu mai scoate capul în lume. Dornic de parvenire, dintr-un profesor necunoscut la o școală profesională până la șef de cabinet al ultimului prim-secretar al comitetului județean de partid, ar fi câte ceva de spus. Inclusiv despre cameleonismul individului.

În rest, minte de îngheață apele pentru că nimic din ce spune în foaia volantă din care vinde 4-5000 nu este adevărat. Este un amalgan de povestioare și basme româno-maghiare, pigmentate de „afacerile“ celor care susțin această așa-zisă publicație papagalicească.

Au cam intrat la apă cu toții, dar noi nu avem nici o vină. Cât despre „contribuțiile“ sale la „Adevărul“ sunt multe de discutat, dar nu ne propunem să-l lăsăm în pielea goală pe cel mai mare „cronicar sportiv“, singurul loc unde a crezut că se afirmă.

De acum tăcere, pentru că dacă nu am fi fost mușcați de niște câini turbați i-am fi lăsat în pace pe acești anonimi, a căror soartă este să rămână necunoscuți.

Frica de Dumnezeu a lui Tristan Mihuța este o altă „cacealma“ învățată după revoluție, când mai mulți prieteni se străduiau să-i găsească un post pentru a-și putea întreține familia. Nu mai vorbim de alte ajutoare și de o anumită eleganță manifestată de colegii de la „Adevărul“, pe care se pare că nu o merita.

D. ZĂVOIANU

Au venit, de la Guvern, banii pentru inundațiile din luna martie

CONSILIERII MUNICIPALI AU VRUT SĂ-I FOLOSEASCA PENTRU REPARAREA PAGUBELOR PRODUSE DE INUNDAȚIILE DIN IULIE

În aceste zile, Guvernul a repartizat județului Arad 710.578.000 lei, ca ajutor financiar pentru populația care a avut de suferit de pe urma inundațiilor din primăvara acestui an.

169.520.000 lei au revenit municipiului Arad. Ca urmare, joi după-amiază CLM Arad s-a întrunit în cadrul unei ședințe extraordinare, pentru a accepta printr-o hotărâre această sumă de bani. Deși destinația acestor bani era foarte clară - repararea pagubelor produse de inundațiile din luna martie a. c., pe marginea acestui proiect s-a discutat vreme de două ore. Și asta pentru că mulți dintre consilieri au vrut să arate cât sunt ei de darnici cu locuitorii din Bujac, care au avut de suferit de pe urma inundațiilor din luna iulie. De fapt, nici nu putem vorbi de inundații în adevăratul sens al cuvântului, despre ceea ce s-a întâmplat zilele trecute în cartierul Bujac, ci mai degrabă de o lipsă crasă de organizare și decizie din partea Primăriei Arad, lucru care a făcut ca pentru câteva zile locuitorii Bujacului să se confrunte cu efectele pe care le-ar fi pricinuit o inundație.

Au existat consilieri municipali care n-au vrut să înțeleagă nici în ruptul capului că schimbarea destinației banilor veniți de la Guvern înseamnă deturnare de fonduri!

În final, proiectul de hotărâre a fost aprobat. Ceea ce nu se știe însă foarte clar este data de la care cei în drept pot intra în posesia banilor...

DANA LASC

CLĂDIRILE ȘI TERENURILE AFECTATE DE INUNDAȚII VOR FI EXCEPTATE DE LA IMPOZITARE ÎN ACEST AN

În cadrul ședinței CLM Arad, desfășurată joi după-amiază, s-a hotărât ca proprietarii imobilelor și terenurilor situate în municipiul Arad, care au fost afectate de inundațiile din această lună, să fie exceptate de la plata impozitelor datorate pentru acestea în anul în curs.

Scutirea de aceste impozite se va face de către primarul Municipiului Arad, în baza referatelor serviciilor de specialitate întocmite la solicitarea celor care au în proprietate clădiri ori terenuri care au fost afectate de inundațiile din iulie 1999.

AMPRENTELE AU DUS LA IDENTIFICAREA HOȚULUI

În urma comparațiilor dactiloscopice efectuate între fragmentele de urme papilare ridicate cu ocazia cercetării spargerii restaurantului „Central“ din Pâncota și fondul de fișe, s-a stabilit că acestea au fost create de Lăcătuș Sorin, de 23 de ani, din Pâncota, în noaptea de 12/13 iulie a. c., faptă înregistrată inițial cu autori necunoscuți. Acum, autorul este cercetat în stare de libertate, informează Poliția Arad.

Harababură automobilistică pe B-dul Revoluției.

Foto: **V. MUSCA**

STAȚIUNEA DE CERCETĂRI VITI-VINICOLE MINIȘ ARE UN NOU DIRECTOR

Recent, la Institutul de Cercetări pentru Viticultură și Vinificație Valea Călugărească, s-a desfășurat concursul pentru ocuparea postului de director al Stațiunii Viti-Vinicole Miniș. Comisia, numită de către Academia de Științe Agricole și Silvice „Gheorghe Ionescu-Sisești“ din București, i-a dat câștig de cauză doctorandului inginer Mihai Duma.

Timp de 33 de ani, domnia-sa a muncit la S. C. Viti-Vinicola Bratca, din 1990 până în 1998 fiind director.

Cunoscut ca un bun profesionist, viticultor pasionat, cu preocupări în domeniul cercetării, Mihai Duma are toate șansele de a face din stațiunea Miniș una model. Îi urăm succes!

SIMION TODOCA

RECOLTATUL GRÂULUI - PE ULTIMA SUTĂ DE METRI

● *În acest an, producția medie = 3100 kg/ha*

După cum ne-a informat dl. AVRAM FLUIERAȘ, director general la Direcția agricolă Arad, în aceste zile recoltatul grâului a ajuns pe ultima sută de metri. Astfel, din cele 42.346 ha, până acum au fost recoltate 38.100 ha, ceea ce înseamnă peste 90 la sută din program.

Anul acesta s-a obținut o producție medie de 3100 kg/ha (adică aproape cât cea prognozată, de 3000 kg/ha), respectiv o producție totală de 118.100 tone grâu.

Aproape de final se află și recoltatul orzoaicei de primăvară, unde până acum s-a realizat 95 la sută din program, obținându-se o producție medie de 2250 kg/ha. Recent a demarat și secerișul ovăzului (cu un total de aproape 15.000 ha), cu o medie pe ha de 1600 kg.

În ceea ce privește producția de grâu din acest an, dl. AVRAM FLUIERAȘ a apreciat-o drept „bună“, manifestându-și optimismul și în privința valorificării. În 1999, cele mai mari producții de grâu (peste 4000 kg/ha) au fost obținute, ca și în anii precedenți, pe terenurile fostelor I.A.S.-uri de la Fântânele, Nădlac, Pecica etc.

C. T.

AMATORI DE AFINE

Sunt cercetați Oglejan Vasile, de 54 de ani, din Iernut, județul Mureș, Lingurar Vandana Codruța, de 23 de ani și Covaci Milan, de 23 de ani, ambii din Milova, toți muncitori sezonieri la S. C. Confruct S. A. Lipova. Aceștia, în 21.07. a. c., au sustras de la locul de muncă 35 kg afine, în valoare de 600.000 lei, comunică I. P. J. Arad.

LIPSĂ LA MĂSURĂTORI

S-a întocmit dosar penal și se continuă cercetările față de Brindea Ioan Florin, de 27 de ani, din Buteni, barman la S. C. SIMI SRL Sebiș, care în data de 21.07. a. c. a fost depistat vânzând băuturi alcoolice cu lipsă la măsurătoare, informează Poliția Arad.

CARTUȘE ILEGALE

Cu ocazia unor controale la deținătorii legali de arme de vânătoare, a fost depistat Puf Dănuț, de 22 de ani, din satul Stoenești, care deținea cartușe cu alice mai mari de 5 mm în diametru, încălcând astfel prevederile Legii nr. 103/1996. A fost sancționat contravențional, cu amendă de 1.000.000 lei, informează Poliția Arad.

UN SUFLETIST CUM RAR SE MAI ÎNTÂLNEȘTE....

Convorbire cu dr. RADU NICOARĂ, președintele societății de protecție a animalelor „Anima” Arad

– Domnule doctor, vă văd tare bucuros...

– Am și motive, în sfârșit, se pare că problema viitoarei Zone de protecție a animalelor s-a rezolvat, dovadă acest extras de carte funciară care adeverește negru pe alb că societatea „Anima“ este posesoarea unui teren în suprafață de aproximativ 5000 de mp pe strada Bodrogului la nr. 6. De fapt, spre a fi mai precis, terenul ne-a fost dat în folosință gratuit pentru o perioadă de 25 de ani.

– Felicitări! Poate însă n-ar strica să reamintim cam la ce va servi acest teren. Așadar...

– Așadar ceea ce vrem noi să facem acolo este o așa-zisă zonă de protecție a animalelor, câini și pisici, dar în special câini fără stăpân ori care prisosesc la un moment dat cuiva. Așa ceva există în toate țările înaintate ale Europei și cred că a sosit vremea ca și România să se alinieze acestor țări.

– Absolut de acord. Pentru că merită, îndeosebi prin numărul tot mai mare de crescători și iubitori ai animalelor.

– Din aceste rațiuni s-a născut și societatea „Anima” care ființează de mai bine de 2 ani.

– Povestiți-ne câte ceva despre cum va arăta viitoarea Zonă de protecție a animalelor de pe strada Bodrogului.

– Ziceam că suprafața sa este de circa 5000 mp care va fi împărțită în două. În prima vom ridica un pavilion de primire a animalelor cu săli de dezparazitare și igienizare, un cabinet pentru tratamente ca și tot felul de boxe pentru câini - comune sau individuale - iar în perspectivă chiar o sală pentru operații. În cealaltă jumătate vrem să amenajăm un teren pentru dresajul câinilor ca și un centru de pregătire al viitorilor dresori.

– Interesant.

– Cam așa arată proiectele noastre, primul lucru cu care vom începe însă va fi gardul împrejmuitor, un gard lung de 350 metri și care ne va costa numai el vreo 12-13 milioane de lei. Mai apoi vom trece la celelalte construcții: pavilionul de primire, boxele, sala de tratament ș.a.

– Apropo, cât de mare va fi o boxă?

– Este greu de spus, deoarece cum ziceam, vom construi și boxe individuale și boxe comune, acestea din urmă, de pildă, având lungimea de 40 de metri și lățimea de 20.

– Pe când și la Arad operații și o dotare materială precum în filmele de la „Animal Planet”?

– Noi sperăm că nu peste mulți ani, începutul făcându-l, printre altele, și această Zonă de protecție a animalelor.

– Toate bune și frumoase dar nu pot să nu vă întreb: de unde bani pentru toate acestea? Care cred că se ridică la câteva zeci de milioane bune, dacă nu și mai mult...

– Deocamdată, avem terenul și intențiile despre care v-am vorbit. Evident că și eu m-am gândit - și încă foarte mult - la chestiunea banilor, o soluție fiind constituirea unei societăți pe acțiuni care să exploateze Zona de protecție a animalelor, o societate în care ar putea intra, pe lângă „Anima” noastră, și Primăria, Regia de salubritate precum și cea de gospodărire comunală, adică instituții cu atribuții pe linia mai bunei gospodăriri a orașului. A doua soluție ar fi sprijinul material - prin sponsorizări și donații - a celor care iubesc animalele.

– În ce cont se pot depune banii pentru viitoarele zone de protecție a animalelor?

– În contul 2511000002600100 West Banc Arad.

– Mulți cititori s-au interesat dacă societatea dv. mai dispune de câini care pot fi obținuți gratuit?

– Bineînțeles, chiar la ora actuală avem un lot de 15 câini de 3-4 luni, toți vaccinați și bine îngrijiți pe care iubitorii de asemenea prieteni îi pot primi în urma unui telefon dat la numărul 283545 sau pe celular, 094783874.

– Vă mulțumim dle doctor, sunteți - orice s-ar zice - un sufletist cum rar se mai întâlnește.

MIRCEA DORGOȘAN

Foto: **ONORIU FELEA**

BICIUL ȘI ZAHĂRUL

(Urmare din pag.1)

Agitând biciul soluției de tip Kosovo pentru Transilvania, naționalistul Viktor Orbán nu uită să scoată din buzunar și cubul de zahăr, promițând ca în caz că românii se țin de angajamentele făcute, (intrarea UDMR - partidului etnic maghiar - în guvernul român), Ungaria va sprijini România în eforturile sale de integrare euroatlantică. „Ungaria va susține România pentru începerea negocierilor de aderare la Uniunea Europeană", a afirmat el. „În timpul guvernării lui Radu Vasile, România a făcut pași de natură istorică. Cetățenii Ungariei sunt interesați ca România să aibă succes, a spus în final Viktor Orbán.

Cu ocazia întâlnirii de la Târgu-Mureș, premierul maghiar a mai obținut și alte promisiuni de la omologul său român. Promovând cu abilitate și inteligență politica biciului combinat cu zăhărelul, partea maghiară a obținut în principiu promisiuni privind ridicarea și amplasarea în România a unui monument al reconcilierii româno-maghiare în spiritul istoricelor tratative dintre revoluționarii Bălcescu și Kossuth.

Cu degetul acuzator îndreptat spre București s-a exprimat apoi și deputatul UDMR, Szilágyi Zsolt, membru în Comisia de politică externă a Camerei Deputaților. „Există un dialog concret la nivel guvernamental, dar în viața reală nu sunt prea multe rezultate", a spus el, aprecind, la Universitatea de Vară Bálványos, că însuși viitorul relațiilor româno-ungare se va decide în Transilvania, prin modul în care se vor rezolva problemele minorităților. Clar ca bună ziua: ne purtăm bine cu etnicii maghiari vom beneficia și noi de cunoscuta generozitate ungurească, în caz contrar vin americanii cu bomba. Așa să fie, oare? Pentru moment, se pare că există un singur răspuns logic: DA.

ÎN MEMORIA LUI JFK JR. ȘI A SOȚIEI SALE

Familia Clinton, membrii familiei Kennedy, precum și invitații la slujba oficiată în memoria lui JFK jr. și a soției sale, Carolyn, la biserica Sf. Thomas More, din New York, au părăsit lăcașul sfînt ieri în jurul orei 16.30 GMT (19.30 ora României), informează AFP.

La această mesă au participat 315 persoane, dar presa nu a avut acces, dar a transmis în direct evenimentul, urmărind sosirea fiecărui invitat. În cursul slujbei, senatorul Ted Kennedy, considerat un "patriarh" al clanului Kennedy, a rostit cîteva cuvinte în memoria nepotului său, așa cum a făcut și la moartea mamei acestuia, Jaqueline Kennedy Onassis, în 1994.

Familiile Kennedy și Bessette au părăsit locul în care s-a desfășurat ceremonia funebră, îndreptîndu-se spre pensionul de maici unde Caroline, sora lui JFK jr. și fiică a președintelui american asasinat în 1963, John Fitzgerald Kennedy, a fost elevă. Invitații la slujba de pomenire a celor dispăruți în tragicul accident de avion de vinerea trecută, din largul insulei Martha's Vineyard, s-au îndreptat, și ei, spre pension, unde urmau să participe la o masă de pomenire.

24 IULIE
ZIUA POLIȚIEI DE FRONTIERĂ

Acum 135 de ani, mai precis, la 24 IULIE 1864, Alexandru Ioan Cuza decreta unirea grănicerilor de dincolo și de dincoace de Milcov, dată pe care, anual, grănicerii o sărbătoreau cu importante realizări.

La 1 iulie 1999, ia ființă POLIȚIA DE FRONTIERĂ ROMÂNĂ, prin Ordonanța de Urgență a Guvernului României Nr. 80/1999, care preia structurile și efectivele Comandamentului Național al Grănicerilor și ale Direcției Poliției de Frontieră și, în același timp, tradițiile de luptă ale acestora.

Dintotdeauna, polițistul de frontieră, indiferent de denumirea care a purtat-o, a fost cel dintâi ostaș care a dat piept cu inamicul și tot cel dintâi ostaș care a murit pentru PATRIE. El trebuie să stea neclintit la hotarele PATRIEI, să nu-l înspăimânte nimic.

Frontiera de stat cuprinsă între râul Mureș și râul Crișul Alb, incluzând 31 de localități de frontieră, în conformitate cu Legea Nr. 56/1992, a fost încredințată spre pază și supraveghere Sectorului Poliției de Frontieră „Mureșul" Arad.

Necesitatea asigurării ordinii publice în zona de frontieră a determinat coordonarea reciprocă a acțiunilor polițiștilor de frontieră români cu grănicerii statului vecin și cu posturile de poliție din zona de frontieră, în scopul stăvilirii și contracarării migrației ilegale prin filierele internaționale și locale, traficului de droguri, mărfuri și armament.

În baza prevederilor actelor normative în vigoare, polițiștii de frontieră aflați în exercitarea atribuțiunilor de serviciu în zona de frontieră, controlează persoanele și mijloacele de transport, căile de comunicații, suprafețele de teren, persoanele despre care există informații, date sau probe că au săvârșit fapte penale, persoanele și mijloacele de transport care trec prin P.C.T.F.-uri.

Îndeplinindu-și atribuțiunile prevăzute în Legea Nr. 56/1992 privind paza și supravegherea frontierei de stat, polițiștii de frontieră au reținut, în acest an, 877 de persoane care au încercat să treacă ilegal frontiera, șase călăuze și au fost aplicate 774 de amenzi în valoare de peste 12 milioane lei.

În perioada următoare, având în vedere rolul capital pe care polițiștii de frontieră îl dețin în menținerea ordinii publice la frontieră, misiunile lor se vor amplifica și diversifica, fiind, totodată, mai complexe și, în același timp, dificile.

Cu prilejul acestei sărbători, adresăm sincere mulțumiri tuturor organelor locale din municipiul ARAD și din localitățile din zona de frontieră, cetățenilor care domiciliază în această zonă, precum și unităților M.Ap.N. și M.I. cu care colaborăm.

Șeful sectorului Poliției de frontieră „Mureșul" Arad
Colonel MAFTEI CONSTANTIN

ÎN TOPUL PREFERINȚELOR PDSR ȘI ILIESCU

PDSR și Ion Iliescu se mențin în topul preferințelor electorale ale românilor în perspectiva alegerilor generale și prezidențiale, relevă un sondaj de opinie, remis ieri agenției MEDIAFAX, de către Centrul pentru Studierea Opiniei și Pieței (CSOP), membru al grupului Gallup Internațional.

Conform sondajului, PDSR întrunește 40 la sută din opțiunile electoratului, fiind urmat de CDR - 23 la sută, ApR și PRM cîte opt la sută, PD - șapte la sută, UDMR - șase la sută. Pentru alte formațiuni politice și-au exprimat preferințele opt la sută dintre cei chestionați. O proporție de 45 la sută dintre subiecții sondajului nu vor vota sau sunt indecișI.

Liderul PDSR Ion Iliescu este preferat de 38 la sută dintre românii care vor merge la vot pentru funcția de președinte al României. El este urmat în topul candidaților pentru Președinție de Emil Constantinescu - 19 la sută, Teodor Meleșcanu - 16 la sută, Corneliu Vadim Tudor - opt la sută, Petre Roman - șase la sută. Pentru alți candidați au optat 13 la sută dintre subiecții sondajului. O proporție de 43 la sută nu vor vota sau sunt indecișI față de opțiunea pentru un candidat la Președinție.

ELECTORATUL CDR - FOARTE DIVIZAT

Electoratul CDR consideră, în proporție de 37 la sută, că ar fi mai bine dacă partidele acestei alianțe ar candida pe liste separate la viitoarele alegeri locale, în timp ce un sfert dintre votanții Convenției sunt în dezarcord cu această strategie electorală, relevă un sondaj, remis, ieri, agenției MEDIAFAX, de către Centrul pentru Studierea Opiniei și Pieței (CSOP), membru al grupului Gallup Internațional.

Aproape un sfert din electoratul CDR (24 la sută) nu au răspuns sau nu au știut să răspundă, iar 14 la sută au apreciat că "nu ar fi nici bine, nici rău" dacă partidele Convenției ar candida pe liste separate la alegerile locale.

În situația în care CDR s-ar desființa, 31 la sută dintre electorii Convenției ar vota PNȚCD, 27 la sută - PNL, trei la sută un alt partid din CDR, șapte la sută nu ar vota, 20 la sută nu știu sau sunt indecișI, iar 12 la sută se vor orienta către partide din afara CDR.

Numai în județul Arad

4008 PERSOANE BENEFICIAZĂ DE PLĂȚI COMPENSATORII

● **Acestora li se dau în total 12 miliarde pe lună!**

În cadrul conferinței de presă de ieri, dl. Ștefan Pascu, directorul executiv al Agenției județene de ocupare și formare profesională (AJOFP), a prezentat-o pe dna Claudia Miuțescu - noua purtătoare de cuvânt a instituției.

Dna Claudia Miuțescu, jurist de profesie, este căsătorită și are o fetiță.

După aceasta, principala problemă abordată de către directorul AJOFP au reprezentat-o disponibilizații colectiv. În momentul de față, în plată pe raza județului Arad se află 4008 disponibilizați colectiv. Acestora, în luna iulie a. c., li s-a alocat nu mai puțin de 12 miliarde de lei, reprezentând salariile compensatorii.

Cei mai mulți disponibilizați colectiv provin de la Astra (vagoane+călători) - 1143 de persoane! În ceea ce-i privește pe angajații care vor urma să fie disponibilizați colectiv de la firmele private, angajați care vor beneficia și ei de salarii compensatorii (în condițiile O. U 98/1999), deocamdată se așteaptă (oficial) apariția normelor metodologice de aplicare a O. U. 98/1999.

Oricum, până la această oră, două firme private s-au interesat la AJOFP cu privire la disponibilizări. Este vorba de Indagrara (care dorește să facă restructurări) și de Horticola Nădlac, care urmează, se pare, să intre în lichidare judiciară.

Cum în conformitate cu O. U. 98/1999 și instituțiile publice (cu excepția celor descentralizate) pot beneficia de ordonanță, asta din motive bine întemeiate și în condițiile legii (de exemplu nu mai pot plăti salariile în limita bugetului aprobat etc) pe viitor se așteaptă ca numărul de disponibilizați să crească.

„Totuși, noi sperăm ca rata șomajului să nu crească substanțial deoarece, pe de o parte, nu toți cei disponibilizați vor beneficia și de ajutor de șomaj, pe de altă parte, disponibilizații colectiv își pot înființa firme, fapt pentru care nu vor fi înregistrați ca șomeri", a apreciat dl. Ștefan Pascu.

NICOLAE OPREAN

MISTER'S PREMIILE „FIȚI CU OCHII PE NOI!" - UN ȘOU CU ECOU

♦ *Cabana Ghioroc, locul unde se va desfășura evenimentul*

Duminică, 25 iulie a. c., la Cabana Ghioroc se va desfășura cel mai important moment din viața șoului „Fiți cu ochii pe noi". Vor fi acordate premiile „Fiți cu ochii pe noi". Este ultima întâlnire din această stagiune, după care echipa care realizează acest șou va lua vacanță. Momentul când vor fi premiați cei mai buni invitați ai noștri se va derula în cadrul natural oferit cu generozitate de Cabana Ghioroc. Spectacolul de adio se va desfășura în aer liber, ideea aparținând patronului de la **Cabana Ghioroc, dl. Călin Mureșan.** Premiile vor fi oferite de fabrica de țigarete V. TABAC și ziarul **„Adevărul".** Înmânarea premiilor se va face de către invitații noștri, pe care-i veți cunoaște în ziua evenimentului. După doi ani, în care joi de joi (și o perioadă în zilele de sâmbătă) șoul nostru a „plecat" în eter la aceeași oră, a venit vremea să-i premiem pe cei care au contribuit, în calitate de invitați, la emisiuni bune, transmise în direct sau înregistrate. De ceva vreme, pe panoul de afișaj electronic de la Podgoria, toți arădenii pot citi promoționalul emisiunii noastre. Asta datorită firmei „Șipoș-Forinvest", care ne-a sprijinit în realizarea clipului publicitar. Premiile „Fiți cu ochii pe noi" - un șou cu ecou!

Pentru ca invitații noștri să poată ajunge la ora întâlnirii, au sprijinit prezența la Arad a **Danielei Györfy, Ștefan Popa Popa's și Pro DJ** firmele **ROMTRANS Arad, BAT Arad, Cabana Ghioroc, V TABAC, RADM, ARBEMA, Armopan, Indagrara, Lipomin, Aproved Construct, Flavimar Impex SRL, Vitivinicola Barațca, Vinalcool, Piscicola, Speed Partner, Frigorifer, Edil Construcții, GPS Arad, Universum Trade, Regia Apă-Canal, Petrom Apa minerală „Carpatina", Club Alpin `92 Socodor, Villdia Trans Internațional și ziarul „Adevărul".** Printre invitați, la orele serii din ziua de 25 iulie a.c., îi veți recunoaște pe: **maestrul caricaturii, Ștefan Popa Popa's, Daniela Györfy, Pro DJ, Helmuth Duckadam, Teodor Mara, Gheorghe Udrescu, Petre Gherman, Olivia Cotocea Cotuna, Aurel Ardelean, Casa de Modă Mister's** și alții.

Duminică seara, 25 iulie a.c., la **Cabana Ghioroc,** urmăriți cel mai popular șou din Arad: **Premiile „Fiți cu ochii pe noi" - un șou cu ecou.**

Astăzi va avea loc preselecția la:

MISS ROMÂNIA WORLD

Astăzi, începând cu ora 18,00, la discoteca Lake Grove din incinta ștrandului Neptun va avea loc preselecția pentru concursul „Frumusețe și stil" - MISS ROMÂNIA WORLD.

Așadar, azi vom ști care sunt cele 10 finaliste de duminică. Premiile concursului: vacanțe la mare, bani, contracte cu agenții de modă etc. Organizatorii: ziarele „Adevărul" Arad și „Cotidianul". Sponsor principal: G.T.I - OIL.

Ziarul „ADEVĂRUL" utilizează informații transmise de agențiile de presă MEDIAFAX și ROMPRES.

SAPICO DISTRIBUTION

Distribuitor autorizat al produselor UNILEVER

Angajează: * GESTIONAR
* FACTURIST - CASIER

Cerințe: garanție imobiliară sau mobiliară.

Candidații se vor prezenta cu C.V. luni 26 iulie, ora 10,00, la sediul din Arad, Str. Împăratu Traian, nr. 2, et. I. ap. 5 (Piața Pompierilor). Telefon: 094 - 235952.

(5224129)

FUZIUNEA ApR - PSDR - O ECUAȚIE CU MULTE NECUNOSCUTE

Interviu cu dl. Emil Putin, prim-vicepreședintele PSDR

– D-le deputat, v-ați întâlnit cu dl. Meleșcanu joi la Timișoara. În ce termeni s-a purtat dialogul?

– Am avut o discuție exploratorie, am trecut în revistă toate neînțelegerile și toate chestiunile de divergență avute în decursul negocierilor și, de asemenea, am analizat și posibilitățile de finalizare. Nu am putut să luăm niște hotărâri, pentru că nu era cazul și nu erau acolo nici comisiile constituite, însă am stabilit ca să susținem acele puncte care să ducă la finalizarea negocierilor.

– Dar, din declarațiile din presă ale liderilor ApR, mă refer aici la Marian Enache, purtătorul de cuvânt, se pare că finalizarea mai așteaptă ceva timp.

– Cele declarate de Marian Enache eu le știam pentru că și-a exprimat poziția și la ultima întâlnire între cele două comisii. Nu știu în ce măsură poziția lui este și poziția ApR. Dânsul este purtător de cuvânt, dar atunci când am avut întâlnirea comună nu a fost luată doar opinia lui. Un lucru care nu trebuie omis este faptul că aceste negocieri se poartă de un an de zile fără a se ajunge la finalizare și, din acest punct de vedere, Marian Enache are dreptate că deja am ajuns în criză de timp. Problema este că această criză de timp la care am ajuns se datorează nu atât intenției celor două partide de a face fuziunea, ci, mai ales, unor persoane din ambele partide care n-au înțeles importanța realizării acestei fuziuni.

– Și cum vedeți, totuși, finalizarea?

– Indiscutabil că joi, la ora 9, când va avea loc ultima rundă, se va hotărî într-un fel sau altul. Nu putem să acceptăm propunerea ApR de a face fuziunea după alegerile locale. Ori facem fuziunea, ori, dacă nu, fiecare avem alte variante sau vom căuta altele.

– V-ați gândit și la alte variante, pentru orice eventualitate?

– Nu, deocamdată nu ne-am gândit și noi sperăm ca să o rezolvăm în mod favorabil. Deși din discuțiile pe care le-am avut și cu dl. Meleșcanu se pare că nu mai suntem așa de siguri că fuziunea se va face.

I. IERCAN

SENATORUL IOAN BOLD - ÎN MUNICIPIU ȘI-N JUDEȚ

Sosit la Arad încă de miercuri, senatorul Ioan Bold (PDSR) a avut un program foarte încărcat ● Joi s-a deplasat la Chișineu Criș, pentru a se întâlni cu alegătorii și pentru a identifica probleme diverse pe plan local.

Întâlnirea de la Primărie, la care au participat peste 30 de oameni, a prilejuit dezbateri intense, în planul principal fiind consecințele aplicării Legii finanțelor publice, a Legii autonomiei locale și a Legii administrației publice locale. Alături de Ioan Bold, au răspuns întrebărilor primarul Gheorghe Burdan, viceprimarul Traian Duma și președintele organizației locale a PDSR, Ioan Țărău.

Ioan Bold a promis sprijin pentru realizarea fabricii de ulei de către un investitor străin, în sensul intermedierii unor facilități. Investitorul se izbește de problema taxei pentru utilaje. Investitorul olandez care vrea să facă la Chișineu-Criș o seră de flori este condiționat de concesionarea suprafeței de 1,2 hectare. Se încearcă și rezolvarea acestei probleme.

● Ieri, senatorul Bold a răspuns invitației Prefecturii de a participa la o întâlnire cu revoluționarii, restul zilei fiind rezervată pregătirii conferinței județene.

● Astăzi, un program destul de greu, având în vedere că se desfășoară Conferința județeană a PDSR.

SIMION TODOCA

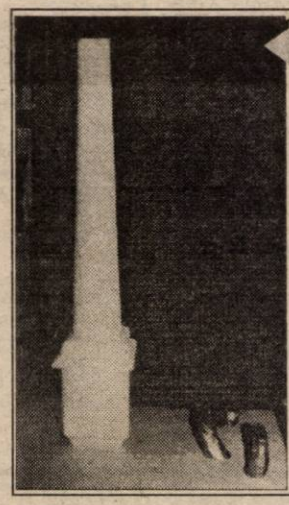

După zece ani

ARADUL VA AVEA UN MONUMENT AL REVOLUȚIEI

Ieri, la Prefectură, reprezentanții Fundației Județene pentru Revoluție s-au întâlnit cu autoritățile locale, pentru a analiza stadiul construirii unui monument al Revoluției. La ora actuală există un proiect. Revoluționarii cer ajutorul factorilor de răspundere locali, în primul rând în ceea ce privește urgentarea semnării avizelor necesare. Parlamentarii prezenți la întâlnire (senatorii Ioan Bold și Ioan Crețu și deputatul Teodor Jurcă) vor face diligențele necesare la București. Cea mai presantă necesitate este achiziționarea marmorei, pentru ca artistul timișorean să se apuce de lucru. Desigur, cea mai grea problemă rămân banii, urmând să fie identificate sursele de finanțare. Se mizează pe rectificarea bugetară, donații, contribuții ale revoluționarilor. Fundația Județeană este dispusă la orice sacrificii pentru ca în decembrie să poată dezveli monumentul.

SIMION TODOCA
Foto: **ȘTEFAN MATYAȘ**

Dialoguri politice în lumea satului

„Cei de sus să ne ajute și pe noi“

Ioan Mețcan, 30 ani, agricultor, Păulean

– Țara nu e condusă bine. Traiul e tot mai greu. Noi, țăranii, tot mai greu ne descurcăm.

– De ce ați rămas la sat?

– Am lucrat la Agromec la Sebiș, dar m-au lăsat în șomaj tehnic, plata-i puțină și nu m-am mai dus.

– Din ce trăiești?

– Din agricultură, cum putem. Mai ținem animale, îi ajut pe socri la lucru.

– Ce ați semănat anul acesta?

– Cinci lanțuri de porumb, un hectar de grâu, pe care l-am recoltat.

– Și totuși, ce părere aveți despre politicieni?

– Nu prea bună. Nu ne ajută, mai ales pe noi, cei din agricultură.

– Cu ce ar trebui să vă ajute?

– Cu ceva subvenții mai mari. Motorina e scumpă, scule, utilaje nu-s ca să lucrezi la timp pământul.

– Ce speranțe aveți pentru viitor?

– Ca tot românul, la mai bine.

– Pe ce se bazează aceste speranțe?

– Să ne bazăm pe muncă și, după aceea, cei de sus să ne ajute și pe noi.

– Citiți ziarele?
– Nu prea.
– Vă uitați la televizor?
– Când am timp, seara.
– Vă interesează emisiunile de politică, telejurnalele?
– Nu. Nu sunt cu politica.
– Știți măcar ce se întâmplă în țară.

I. IERCAN
Foto: **ȘT. MATYAȘ**

PSDR - „UN COPIL AL MIȘCĂRII SINDICALE“

În cadrul conferinței de presă organizată de PSDR Arad, principala chestiune pusă în discuție a fost relația filialei județene și municipale cu sindicatele.

Președintele la nivel central al Federației Henri Coandă - Frăția, dl. Viorel Crețu consideră că legătura PSDR - sindicate este una palpabilă și nu doar formală. **„Cei din partid au fost alături de noi în momentele critice și regretăm că această situație nu o putem găsi și la nivel de țară.“**

Sorin Prișcă, prim-vicepreședintele organizației municipale, a făcut o scurtă trecere în revistă a sindicatelor cu care PSDR Arad a încheiat protocoale de colaborare. Printre acestea se numără: CNSLR - Frăția, Agrostar, Sigma - Aurel Vlaicu și Sindicatul Liber din Învățământ. **„Suntem singurul partid din Arad care avem atâtea colaborări cu sindicatele și suntem mândri de asta.“**

Și după cum afirma Dan Ghergariu, liderul sindicatului Azoma: **„PSDR este un copil al mișcării sindicale.“**

Dl. Viorel Crețu, a analizat situația SC Aris Arad, considerând că nu este o particularitate, probleme de genul acesta întâlnindu-se în orice unitate industrială la nivel de țară. **„Datorită faptului că nu există un program economic, acest lucru a dus la căderea marilor obiective industriale. Solicităm ca partenerii care cumpără societățile să respecte statutul de ființă umană.“**

SORINA AMBRUȘ

FUNDAȚIA „CORNELIU COPOSU“ VA FUNCȚIONA LA GHIOROC

De curând au fost finalizate demersurile legale pentru înființarea filialei arădene a Fundației „Corneliu Coposu“. Pentru a afla câteva amănunte legate de Fundație, ne-am adresat d-lui Ioan Hui, care a fost împuternicit cu crearea filialei.

❄

A fost înființată în 1996, la inițiativa surorilor lui Corneliu Coposu (Rodica Coposu și Flavia Bălescu) și a unui grup de prieteni și colaboratori apropiați. După cum spune dl. Hui, **„scopul urmărit este acela de a duce la îndeplinire crezul lui Corneliu Coposu, care l-a călăuzit întreaga viață zbuciumată și care, datorită vitregiei timpului în care trăim nu s-a putut înfăptui. Crezul lui Coposu a fost că România își poate câștiga locul meritat pe harta lumii doar prin revigorarea morală a societății românești“.**

CE ȘI PROPUNE FUNDAȚIA?

Elementele de bază, cuprinse în statut:

● Promovarea principiilor creștin-democrate.

● Realizarea unor programe de specializare științifică, politică și managerială a tineretului.

● Realizarea unor programe de dezvoltare a agriculturii.

● Realizarea unor programe de asistență culturală și socială.

● Instituirea unui premiu anual „Corneliu Coposu“ pentru merite deosebite în oricare din domeniile menționate.

SEDIUL - CASA DIN GHIOROC ÎN CARE POPOSEA COPOSU PENTRU A SE ODIHNI

Deocamdată, sediul filialei va fi la Ghioroc, în casa lui Ioan Hui, care a fost prieten și colaborator apropiat al lui Coposu. **„Surorile lui Coposu mi-au cerut acest lucru, spunând că ar fi sugestiv ca activitatea Fundației să înceapă în casa în care Coposu venea adesea pentru a se elibera de gânduri și zbucium.“**

Pentru a funcționa, Fundația trebuie să cuprindă minimum 21 de membri. Aceștia vor alege președintele. Până la alegeri, Ioan Hui ocupă funcția de președinte, în calitate de împuternicit.

În țară mai funcționează filiale la Brașov, Oradea, Iași, Craiova, Bistrița și Călărași. Sediul central este la București, conducerea fiind asigurată de un consiliu de administrație. Rodica Coposu este președinte iar Flavia Bălescu, vicepreședinte.

SIMION TODOCA

TRĂDĂTORII TREBUIE CONDAMNAȚI

(Urmare din pagina 1)

Potrivit art. 166[1] C. p. „inițierea, organizarea, săvârșirea sau sprijinirea de acțiuni care pot pune în pericol, sub orice formă, ordinea constituțională, caracterul național, suveran, independent, unitar și indivizibil al Statului român se pedepsește cu închisoare de la 5 la 15 ani și interzicerea unor drepturi.“

Autorii „Declarației de la Cluj“ s-au pus în afara cadrului constituțional și au săvârșit infracțiunile prevăzute de art. 166[1] și 167 C. p. deoarece s-au pronunțat pentru:

1. „Autonomia administrativă a Transilvaniei și Banatului“;

2. Conducerea fiecăreia dintre aceste două unități autonome de către o „adunare legislativă regională care să reprezinte în viitor o alternativă reală la modelul statului centralizat“;

3. Constituirea unei comisii constituționale - cu experți din țară și din străinătate - pentru „întocmirea unui document exhaustiv despre competențele noilor unități administrative și a adunărilor legislative aferente“;

4. Demersul lor - prin întocmirea în comun și semnarea „Declarației de la Cluj“ cu obiectivele anticonstituționale arătate îi situează în postura membrilor unei asociații sau cel puțin a unei „grupări“ dintre cele avute în vedere de art. 167 C. p.

De altfel, atât autorii sus-menționatei scrisori, ca și ai Statutului Fundației „Pro Transilvania“, depășesc prin acțiunile lor (elaborarea „declarației“ și solicitarea de adeziuni și semnături), chiar și prevederile documentelor europene, cum ar fi Charta Autonomiei Regionale, întrucât Transilvania și Banatul nu sunt simple regiuni, ci reprezintă aproape jumătate din teritoriul național și prin urmare se urmărește separarea lor de celelalate provincii ale României.

Față de cele de mai sus, mențiunile privind „respectarea suveranității naționale și integrității teritoriale a Statului român“ apar pur declarative și lipsite de conținut practic, fiind doar o subtilă manevră pentru punerea la adăpost a semnatarilor „Declarației“ împotriva consecințelor neplăcute ce rezultă din demersul lor anticonstituțional.

Este lesne de sesizat că acțiunea semnatarilor „Declarației“ vizează federalizarea României, urmată de desprinderea unor teritorii întregi din țară și alipirea acestora la alte state.

SÂMBĂTĂ, 24 IULIE 1999

TVR 1
7,00 Matinal național
8,30 Desene animate
9,00 TVR Info
9,05 Povești de adormit copiii - s.
9,45 Stan și Bran iluziniști - comedie, SUA, 1944
11,00 Întâlnirea de sâmbătă
13,00 La hanul cu melodii
13,30 A doua alfabetizare
14,00 TVR Info
14,10 Arca... Marinei
16,10 Careul cu... 5 ași - rel.
17,20 Star Trek - Generația următoare - ep. 20
18,20 Săptămâna sportivă
18,35 Aproape perfect - ep. 21
19,00 Teleenciclopedia
20,00 Jurnal * Meteo
20,30 Farmece - ep. 12
21,20 Revista de scandal - dramă, SUA, 1985
23,00 TVR Info
23,05 Vedete în concert
0,45 Rock pop bazar
1,45 Turul ciclist al Franței

TVR 2
7,00 Cinematograful vremii noastre - rel.
8,05 Desene animate
8,30 Vorbește-mi de școala ta
9,00 Bzzz
10,35 Toate pânzele sus! - s.
11,30 Pas cu pas - rel.
12,30 TVR Timișoara
14,00 Trei familii - s.
14,45 Videoclipuri muzicale
15,00 Documente culturale. Sigmund Freud
16,00 Grecia - s.
16,45 Santa Barbara - s.
17,30 Cine? Unde? Cum? De ce?
17,35 Desene animate
18,00 Tigrii zăpezilor
19,00 Retro TV
20,00 Refrenele iubirii
20,30 Trupa pe butoaie...
21,35 Opera Mundi
22,30 Portrete în acvaforte
23,00 Meridianele dansului
23,30 Clepsidra cu imagini
23,45 Panoramic jazz
0,30 TVM * Mesager

PRO TV
7,00 Aventurile lui Papirus - d. a.
7,20 Incoruptibilii - d. a.
7,40 Conan Aventurierul - d. a.
8,00 Tom și Jerry - d. a.
8,30 Povestiri din Marea Sudului - ep. 11
9,30 Lois și Clark - ep. 33
10,30 Star bucătar
11,00 Pro Motor
11,30 Audiența națională
13,00 Știrile Pro TV * O propoziție pe zi
13,15 Susan - ep 20
13,45 Bebe - ep. 26
14,15 Alo, Generația Pro
15,30 Buffy, spaima vampirilor - ep. 38
16,30 Lumea filmului
17,00 Pro Fashion
17,40 Aripile pasiunii - ep. 43
18,30 Inimă de țigancă - ep. 49
19,30 Știrile Pro TV
20,00 Rețeaua - ep. 21
21,00 Expertul - ep. 21
21,55 Știrile Pro TV * Știri sportive
22,00 Crimă sub soare - acțiune/polițist, Marea Britanie, 1982
0,00 Crime în stil englezesc - ep. 8

TV ACASĂ
7,00 Lanțurile iubirii - rel.
7,45 Guadalupe - rel.
8,30 Căsuța poveștilor - rel.
9,15 Înger sălbatic - rel.
10,00 Celeste se întoarce - rel.
11,00 Viața noastră - rel.
11,45 Dragoste și putere - rel.
12,30 Milady - rel.
13,15 Maria - s.
14,00 Deșertul roșu - rel.
16,00 Guadalupe - s.
17,00 Celeste se întoarce - s.
18,00 Dragoste și putere - s.
18,45 Superboy - d. a.
19,30 Viața noastră - s.
20,15 Înger sălbatic - rez. săptămânii
21,15 Lanțurile iubirii - s.
22,10 Milady - s.
23,00 Nimic nou pe frontul de vest - dramă/război, SUA, 1979

ANTENA 1
7,00 Legea lui Burke-s.
8,00 Teo și Mircea Șou
11,15 Poveștile prietenilor mei
11,45 Roata de rezervă
12,15 Casa de piatră
12,45 Constelația cinema
13,15 Nightman - s.
14,10 Inspirația Carolinei - s.
14,40 Trei frați - acțiune, SUA, 1995
16,20 Pe cont propriu-s.
17,10 Buni prieteni
17,45 Fashion Club
18,00 Leonela - ep. 97
19,00 Observator
19,30 Sâmbete și zâmbete
20,00 Lecția vieții - f. SUA, 1987
21,45 Observator
22,15 Pretender - s.
23,00 Party Time
0,00 Un echipaj trăznit - comedie, SUA, 1961
1,50 Puterea banilor-s.

PRIMA TV
7,00 Emisiune pentru copii
10,00 Tia și Tamera - s.
10,30 Malcolm și Eddie - s.
11,00 Gregory Hines show - s.
11,30 Lumea lui Dave - s.
12,00 Legături de familie - s.
12,30 Sport magazin
14,00 Jerry Springer Talk-show
14,30 Călătorii în lumi paralele - s.
15,30 Dosarele Y - rel.
16,30 Motor Plus
17,00 Cinemagia
17,30 Apel de urgență - rel.
18,00 Focus
18,30 Camera ascunsă
19,00 Frasier - s.
20,00 Bumerangul - comedie, SUA, 1992
22,00 Real TV
22,30 Focus
23,00 Povestea lui Jack Reed - dramă, SUA, 1996
0,30 Super luptători - acțiune, SUA

TELE 7 ABC
8,00 Știri
8,10 Dintre sute de ziare - rel.
8,45 Teleshopping
9,00 Să fii campion
10,00 Tentații - rel.
11,00 Aventuri în aer liber - rel.
11,45 Derrick - rel.
13,00 Studioul Tudor Vornicu
17,00 Dincolo de anul 2000 - doc.
18,00 Rendez-vous la Tele 7
19,00 Aventuri la Snowy River - ep. 49
20,00 Actualitatea Tele 7
20,30 Globtrotter
21,25 A fi sau a nu fi - comedie, SUA, 1983
23,00 Magazinul de sâmbătă seara
0,00 Știri

TV ARAD
7,00 Legea lui Burke -s.
8,00 Știri TVA - rel.
8,30 Politica fără prejudecăți - rel.
10,00 Anunțuri - rel.
10,10 Teo și Mircea șou
11,15 Poveștile prietenilor mei
11,45 Roata de rezervă
12,15 Casa de piatră
12,45 Constelația cinema
13,15 Nightman - ep. 4
14,10 Inspirația Carolinei - ep. 41
14,40 Pe cont propriu - ep. 42
15,30 Buni prieteni
15,50 Fashion Club
16,00 Leonela - ep. 96
17,00 Divertisment
18,20 Anunțuri
18,30 Știri TVA
19,00 Observator
19,30 Sâmbete și zâmbete
20,15 Emisiune de tradiții și folclor
21,15 Divertisment
21,45 Știri TVA - rel.
22,15 Anunțuri - rel.
22,25 Divertisment
22,30 Observator
În continuare program identic cu Antena 1

TV INTERSAT
8,25 Deschiderea programului
8,30 Odiseea
9,00 Destin instantaneu - film
10,30 Lumea copiilor
11,00 Știrile Intersat
11,30 Vânătoare de fantome - film
12,00 Emisiunea de vinerea seara - rel.
14,30 Zestrea unei femei - film
15,30 Intersat Music
16,00 Cavaleri și războinici
17,00 Intersat Music
17,15 Film
18,45 Știrile Intersat
19,15 Radical Power
19,45 Catastrofa zborului - film
21,30 Aflați la datorie - film
23,00 Radical Power
23,30 Știrile Intersat
0,00 Erotica
0,40 Închiderea programului

HBO
10,00 Franklin: Războiul fiarelor - des. anim.
11,00 Un alt Karate Kid - dramă, SUA, 1994
12,45 În pași de dans - comedie, SUA, 1995
14,15 Fetele rele cuceresc vestul - dramă, SUA, 1994
16,00 El e Wally Sparks - comedie, SUA, 1997
17,15 Totul despre sex - s.
18,15 Vijelia albă - aventură, SUA, 1996
20,30 Iubitul meu se însoară - comedie, SUA, 1997
22,15 Lupul - horror, SUA, 1994
0,15 Beverly Hills Cop III - comedie, SUA, 1993

ATOMIC TV
7,00 Selector
10,30 Romanian Top 100
12,30 File de poveste
13,00 Adrenalize
13,30 Cinematomic - rel.
14,00 K Lumea
16,00 Selector
18,30 Atomix cu Oana
21,30 Febra - party music
22,30 Vibrații
23,30 Klub Bizzar
0,30 Insomnia

RADIO ARAD & RADIO CONTACT (65,95 MHZ)
5,00 - 8,00 BUNĂ DIMINEAȚA! - program Radio Contact
8,00 - 11,00 DIMINEAȚA DE WEEKEND CU RADIO ARAD - cu Radu Mustafa
11,00 - 19,00 RADIO CONTACT - (Oglinda mileniului; Picnic FM; Fabrica de hituri; Super 50)
19,00 - 22,00 BUNĂ SEARA, ARAD! - Roton Music (19,00 - 20,00); Universul familiei creștine, cu Marius Lipovan (20,00 - 21,00); Viața spirituală (21,00 - 22,00)
22,00 - 5,00 RADIO CONTACT - Până mâine dimineață

RADIO PRO FM (92,1 MHz)
1,00 - 7,00 MUZICĂ
7,00 - 10,00 DIMINEAȚĂ DE WEEKEND - cu Flavius Esnican
10,00 - 11,00 CINÉ-VERITÉ - cu Ada Rosetti și Augustin Sbîntă
11,00 - 14,00 CheFACI ÎN WEEKEND - cu Vali Bărbulescu
14,00 - 16,00 TOP 30 AIRPLAY PRO FM - cu Cristi Schnebli
16,00 - 17,00 PRO FM GREATEST HITS - cu Marius Vintilă (rel.)
17,00 - 19,00 PRO FM PARTY LINE - cu Vlad Craioveanu
19,00 - 20,00 PRO FM EXPLORER - cu Niki Stanciu (rel.)
20,00 - 2,00 HOT PARTY MIX - cu DJ Mike

RADIO TIMIȘOARA
6,00 Ceasurile dimineții
8,00 Muzică populară cu dedicații
10,00 Pop matineu
11,00 Magazin sportiv estival
13,00-15,00 Emisiune în lb. germană, maghiară, sârbă
16,00 Actualitatea, în 60 de minute
17,00 Gramofon
18,00 Conversații
19,00 Radiojurnal
19,15 Izvoare fermecate
20,05 Discoteca Radio
20,50 Călătorie în lumea poveștilor
21,00 Curierul de seară

RADIO SEBIȘ
6,00 Fascinația muzicii
7,00 Weekend matinal
8,00 Floarea din grădină - topul muzicii populare
9,00 La sfârșit de săptămână
11,00 Top 21
13,00 Clubul adolescenților
15,00 Astăzi te sărbătorim - muzică populară și dedicații muzicale
16,00 Rock da House
17,00 Top România
19,00 La mulți ani! - dedicații muzicale
20,00 Sâmbătă împreună
21,00 Șueta cu Magi - talk show
23,00 Latino party
0,00 Disco Dance 21
3,00 Weekend nocturn

DUMINICĂ, 25 IULIE 1999

TVR 1
7,00 Lumină din lumină
8,30 Desene animate
9,00 TVR Info
9,05 Kiki Riki Miki
11,00 Viața satului
13,00 Tezaur folcloric
14,00 TVR Info
14,10 E șansa ta!
16,20 Atlas
16,45 Mistere și minuni
17,30 Super gol show
18,15 Duminica sportivă
18,30 Aproape perfect - ep. 22
19,00 Mireasa cerșetoare - ultimul ep.
19,50 Tragerile Loto
20,00 Jurnal * Meteo
20,30 7 zile în România
21,00 Alex și țiganca - dragoste, SUA, 1976
22,40 Vizitatorul - ep. 6
23,30 Pariul Trio
23,35 Dintre sute de catarge
0,35 Time Out

TVR 2
7,00 Documentar
8,00 Miracole
8,30 Documentar - rel.
9,00 Cronica Amazoniei
9,30 Arca lui Noe - rel.
10,30 Integrale: Alain Souchon
11,25 TVR Iași
13,30 Știrile XXL pentru copii și tineret
14,00 Trei familii - s.
14,45 Videoclipuri
15,00 Mărturisirile escrocului Felix Krull - s.
16,00 Grecia - s.
16,40 Santa Barbara - s.
17,30 Alo, tu alegi!
18,30 Rumba tumba...
19,00 Timpul trecut
20,00 Un secol de cinema
20,45 Retrospectiva premiilor APTR, ediția I, 1991
22,10 Sportmania
22,40 Întoarcerea la izvoare - partea a III-a
0,05 Concert de chitară
0,30 TVM * Mesager

PRO TV
7,00 Aventurile lui Papirus - ep. 9
7,20 Incoruptibilii - ep. 15
7,40 G.I. JOE - ep 16
8,00 Conan Aventurierul - ep. 2
8,30 Tom și Jerry - des. anim.
9,00 Super Abracadabra
*** Lassie II** - ep. 4
11,00 Babylon 5 - ep. 10
12,00 Oamenii secolului - ep. 21
12,55 O propoziție pe zi - retrospectivă
13,00 Știrile Pro TV - un altfel de jurnal
13,15 Ministerul comediei
15,00 Formula 1 - M.P. al Austriei, în direct
17,00 Echipa Mobilă
17,30 Aripile pasiunii - ep. 44
18,30 Inimă de țigancă - ep. 48
19,30 Știrile Pro TV
20,00 Ally Mc Beal - ultimul ep.
20,45 Cer și pământ - dramă, SUA, 1993
23,15 Procesul etapei
1,30 O familie americană - dramă, SUA, 1993
3,15 N.Y.P.D. Blue - viață de polițist - ep. 30

TV ACASĂ
7,00 Lanțurile iubirii - rel.
7,45 Guadalupe - rel.
8,30 Căsuța poveștilor - rel.
9,15 Arhiva neagră - s.
10,00 Celeste se întoarce - rel.
11,00 Arca lui Noe - s.
12,00 Maria - rel.
13,45 Nimic nou pe frontul de vest - film
16,00 Guadalupe - s.
17,00 Celeste se întoarce - s.
18,00 Dragoste și putere - s.
18,45 Superboy - des. anim.
19,30 Jackie Collins: Hollywood
20,00 Poirot - s.
21,15 Lanțurile iubirii - s.
22,10 Milady - s.
23,00 Adio, dar revino - partea a III-a

ANTENA 1
7,00 Inspirația Carolinei - rel.
7,30 Spirit și credință
8,00 Teo și Mircea Șou
11,15 Malibu - s.
12,15 Norman se înrolează - comedie, Marea Britanie, 1958
14,00 Duminica în familie
18,00 Leonela - ep. 98
19,00 Observator
19,50 Salutări... Vouă
20,00 TeleEuroBingo show
22,00 Lawless - ep. 1
23,00 Fotbal Club Antena 1

PRIMA TV
7,00 Emisiune pentru copii
10,00 Tia și Tamera - s.
10,30 Malcolm & Eddie - s.
11,00 Gregory Hines Show - s.
11,30 Lumea lui Dave - s.
12,00 Legături de familie - s.
12,30 Povești de iubire
14,00 Duminica cu Prima
18,00 Focus
18,30 Camera ascunsă
19,00 Trenul evadării - acțiune, SUA, 1985
21,00 Karaoke Show
22,30 Show-ul de noapte

TELE 7 ABC
8,00 Știri
8,15 Să fii campion - rel.
9,15 A fi sau a nu fi-rel.
11,00 Globetrotter - rel.
12,00 Lou Grant - rel.
13,00 Ora unu a venit
15,00 Drumuri printre amintiri
15,30 Cutia muzicală
16,00 Dincolo de anul 2000
17,00 Forța destinului
18,00 Portretul unui artist
18,55 Pariul Trio
19,00 Aventuri la Snowy River - ep. 50
20,00 Actualitatea Tele 7
20,35 Documente
21,00 Dintre sute de ziare
21,35 Pariul Trio
21,40 Loto
21,45 În vâltoarea vieții - dramă, SUA, 1981
23,15 Gala Tele 7

TV ARAD
7,00 Inspirația Carolinei - rel.
7,30 Spirit și credință
8,00 Știri TVA - rel.
8,30 Anunțuri - rel.
8,40 Teo și Mircea șou
11,15 Malibu - ep. 3, 4
13,00 Duminica în familie
17,00 Divertisment
18,20 Anunțuri
18,30 Știri TVA
19,00 Observator
19,50 Salutări Vouă!
20,00 TeleEurobingo Show
22,00 Știri TVA - rel.
22,30 Anunțuri - rel.
22,40 Divertisment
În continuare program identic cu Antena 1

TV INTERSAT
8,25 Deschiderea programului
8,30 Necazuri în familie - film
10,00 Tinerețe furată - film
11,30 Știrile Intersat
12,00 Cavaleri și războinici
13,00 Emisiunea Cerul dintre noi - partea a II-a
13,30 Deșertul vorbește
14,00 Spirat Rider - film
15,30 Lumea copiilor
16,00 Intersat Music
16,30 Cambogii nu plâng - film
18,00 Desene animate
18,45 Știrile Intersat
19,15 Radical Power
19,45 Provocarea naturii
20,15 Cazul - film
21,45 Intersat Music
22,00 Blestemul mormântului viking - film
23,30 Știrile Intersat
0,00 Erotica
0,40 Închiderea programului

HBO
10,00 Cec în alb - comedie, SUA, 1994
11,30 Mortal Kombat - Anihilarea - acțiune, SUA, 1997
13,15 Un admirator fanatic - thriller, SUA, 1996
15,15 Concert Backstreet Boys
17,15 Un polițist cu explozie întârziată - comedie, SUA, 1994
18,45 Michel - comedie, SUA, 1997
20,30 Hamlet - dramă, SUA, 1996
22,45 Soluții extreme - dramă, SUA, 1996
0,45 Atentat la World Trade Center - thriller, SUA, 1997

ATOMIC TV
7,00 Selector
11,00 Cybernet
11,30 Atomic Café - rel.
12,00 Reactor
12,30 Turnul Londrei- rel.
13,30 Hai Hui
14,00 Interactiv
16,00 Selector
18,30 Atomix cu Andreea
21,30 Subcultura
22,00 Concert
23,00 Album Show
0,00 Insomnia

RADIO ARAD & RADIO CONTACT (65,95 MHZ)
5,00 - 8,00 BUNĂ DIMINEAȚA! - program Radio Contact
8,00 - 12,15 BUNĂ DIMINEAȚA, ARAD! - Viața spirituală (8,00-9,00); Slăvit să fie Domnul! (9,00-10,00); Liturghia de duminică (10,00 - 12,15)
12,15 - 19,00 RADIO CONTACT - (Hit interviu; Week-end în doi. Tu și noi)
19,00 - 22,00 BUNĂ SEARA, ARAD! - Fresh Music, cu Radu Mustafa (19,00 - 21,00); Viața spirituală (21,00 - 22,00)
22,00 - 5,00 RADIO CONTACT - Sport Week-End

RADIO PRO FM (92,1 MHz)
2,00 - 7,00 MUZICĂ
7,00 - 10,00 MIC DEJUN LA PAT - cu Mihai Gurei
10,00 - 11,00 AUTOSHOW - cu Nicki Stanciu și Dan Vardie
11,00 - 14,00 CHE FACI ÎN WEEKEND - cu Vali Bărbulescu
14,00 - 17,00 HEAT PRO FM - cu Cristi Schnebli
17,00 - 19,00 MARIUS, GEORGE ȘI CELE 40 DE HITURI - cu Marius Vintilă și George Vintilă
19,00 - 21,00 PRO FM LOVE LINE - cu Vlad Craioveanu
21,00 - 22,00 DEEP BEATS - cu DJ Slick
22,00 - 24,00 GAITELE DE LA MIEZUL NOPȚII - cu Viorel Gaită

RADIO TIMIȘOARA
6,00 Radioprogramul sătenilor
8,00 Universul credinței
8,30 Armonii corale
9,00 Uniți sub tricolor
10,00 Pop matineu
11,00 Actualități, muzică sport
12,00 Duminica la prânz
13,00-17,00 Emisiune în lb. germană, maghiară, sârbă, bulgară, cehă, slovacă
18,05 Astra Română
19,00 Radiojurnal
19,15 Jazz Reflex
20,05 Cânt din suflet
20,50 Călătorie în lumea poveștilor
21,00 Curierul de seară

RADIO SEBIȘ
6,00 Fascinația muzicii
7,00 Weekend matinal
8,00 Viața spirituală
9,00 Cafeneaua duminicală
11,00 Râsul secolului
12,00 Fotoliul de duminică - talk-show
14,00 Sămânța adevărului
14,30 Crizantema de aur
15,00 Astăzi te sărbătorim - dedicații muzicale
16,00 Cutia Pandoriei
19,00 La mulți ani! - dedicații muzicale
21,00 Șueta cu Magi - talk show
23,00 Recitalul vedetelor
0,00 92,1 insomnii
2,00 Nocturnă muzicală

O TREIME DIN FIRMELE ARĂDENE SUNT ÎN ILEGALITATE

● Unele au cifre de afaceri de miliarde, dar capital social de 100.000 de lei

Mai bine de o treime din agenții economici din județul Arad nu și-a majorat capitalul social, conform noilor modificări legislative. Astfel, o firmă cu statut de S.R.L. trebuie să aibă un capital social minim de 2.000.000 de lei, iar o societate pe acțiuni 25.000.000 de lei.

În cifre nete, 3392 de S.R.L.-uri și 45 de S.A.-uri din județul Arad sunt în situația de a fi în afara limitelor legii. Multe dintre ele își desfășoară activitatea în continuare. Însă „pentru aceste firme, orice relație contractuală este supusă unui risc enorm", a precizat doamna Monica Sabău, director la Oficiul Registrului Comerțului Arad.

Practic, Ministerul Finanțelor sau Camerele de Comerț trebuie să inițieze, pentru aceste societăți comerciale, procedura de lichidare judiciară. Pe de altă parte, timpul pentru majorarea capitalului social a fost mai mult decât suficient - 2 ani de zile. Iar 2 milioane de lei, să fim serioși, nu este o sumă. Oricum acești bani nu erau pierduți, ci puteau fi folosiți de către investitor. Ciudat însă, oricâtă „muncă de lămurire" s-a dus de către oficialii O.R.C. Arad și C.C.I.A. Arad, mulți oameni de afaceri au rămas indiferenți. „Le-am asigurat toate condițiile și consultanța, numai bani nu puteam să le dăm", a adăugat doamna Sabău. Sunt destule firme care au rămas cu un capital social de 100.000 lei, și au cifre de afaceri de ... miliarde de lei. Pe de altă parte, într-adevăr sunt destule societăți care de ani de zile nu mai desfășoară nici o activitate. Este greșită ideea patronilor acestora, cum că ele oricum vor fi dizolvate de la sine. Ele vor fi lichidate pe cale judiciară. Deci o procedură mai lungă și mai costisitoare. Iar banii vor ieși tot din buzunarul... foștilor patroni. „Oricum dacă vroiau, procedura de lichidare voluntară era mai ieftină", a conchis directoarea O.R.C. Arad.

G. CONSTANTINESCU

La Astra - Vagoane

CREȘTERE CU 22% A SALARIILOR ANGAJAȚILOR

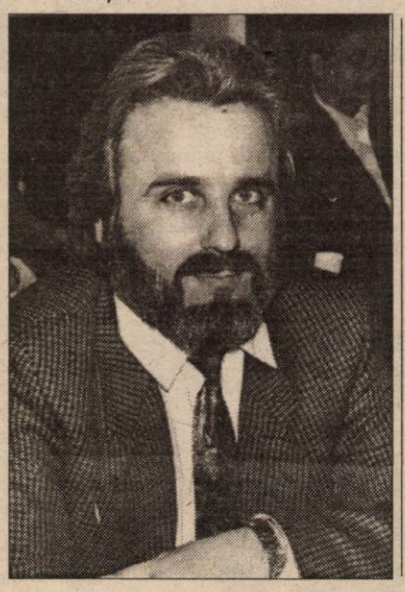

Sindicatul din societatea Astra-Vagoane a obținut, în urma negocierii cu conducerea, o creștere cu 22% a salariilor începând cu 1 august. Negocierile pentru majorarea salariilor au început înainte de a avea loc A.G.A. - 14 iulie -, în cadrul căreia a fost ales noul consiliu de administrație al Astrei - Vagoane.

„Inițial am discutat cu domnul Schneider, președintele companiei Trinity (firmă care deține pachetul majoritar la societatea arădeană - n.n.), apoi am continuat discuțiile cu George Albu și George Sorianu. Am vorbit despre principiile generale de viitor ale societății, în ceea ce privește protecția socială. Ne-am înțeles că în funcție de evoluția realizărilor, e posibil să aibă loc noi creșteri salariale", a declarat Ionel Rusu, liderul sindicatului.

GERLINDE KNAP
Foto: **AL. MARIANUȚ**

FIRMELE ARĂDENE DATOREAZĂ „CONEL" 36 MILIARDE DE LEI

CONEL Arad are de încasat de la datornici - agenți economici - circa 36 de miliarde de lei, conform ultimei analize făcute de societatea de distribuție a energiei electrice.

În topul datornicilor conduce ARIS, cu o datorie de aproape 4 miliarde de lei. Suma nu include majorările de întârziere pentru neplata la timp a facturilor. Cu datorii mari e și Exploatarea minieră Brusturi, de la care CONEL are de recuperat 2,8 miliarde de lei. Printre societățile arădene care au datorii semnificative la plata energiei electrice se situează S.C. Carne S.A., Victoria, IMAR.

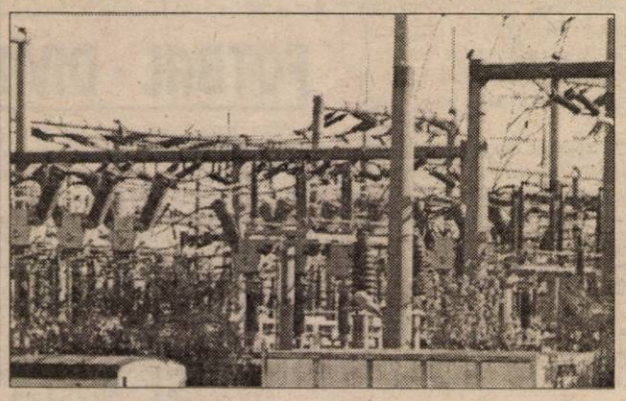

Și consumatorii casnici au datorii către CONEL, însă acestea sunt nesemnificative în comparație cu datoriile agenților economici, spune directorul CONEL Arad, Cornel Seceanschi. „Cu consumatorii casnici e, oarecum, mai ușor. Un agent economic restant nu poate fi decuplat așa ușor ca și populația", adaugă Seceanschi.

Pe de altă parte, CONEL Arad are datorii la furnizorii de echipamente, constructori, aproape 5 miliarde de lei.

G. KNAP
Foto: **ȘT. MATYAȘ**

FINANȚELE ARĂDENE AU RECUPERAT PRIN EXECUTARE SILITĂ MAI PUȚIN DE JUMĂTATE DIN DATORIILE LA BUGETUL DE STAT

Pentru că nu și-au plătit datoriile către bugetul de stat, în județul Arad 511 de datornici au fost supuși procedurii executării silite în primul semestru al anului 1999. Direcția Generală a Finanțelor Publice și Controlului Financiar de Stat Arad a emis 505 titluri pentru persoane juridice și 6 titluri pentru persoane fizice. Datoria totală a acestora se ridică la 150,7 miliarde lei. „Cele mai multe titluri s-au executat prin poprire bancară, restul fiind executate prin sechestru de bunuri mobile și imobile sau prin poprire de venituri" spune Mihaela Găleanu, șef serviciu Calculare venituri din cadrul DGFPCFS Arad. În urma acestor proceduri s-au recuperat 46,1 miliarde lei, adică mai puțin de jumătate.

Din cele 505 de persoane juridice, 277 au fost doar din Arad. Acestea au datorii de 134,4 miliarde lei, până la 30 iunie recuperându-se 42,9 miliarde lei.

A. BUGARIU

CELE CINCI SOCIETĂȚI DE INVESTIȚII FINANCIARE VOR FI COTATE LA BURSA DE VALORI ÎN URMĂTOARELE LUNI

Cele cinci Societăți de Investiții Financiare (SIF) vor fi cotate la Bursa de Valori în următoarele luni, ceea ce va determina apariția pe piața bursieră a peste 11,5 milioane acționari - persoane fizice, care în 1996 au subscris cuponul de privatizare la SIF sau au primit în 1992 certificate de proprietate.

"Cotarea SIF la Bursă va stîrni interesul multor investitori, ceea ce va crea o relansare a tranzacțiilor și va asigura o stabilitate a principalei piețe de capital din România", a afirmat Elena Ioanițescu, președintele SIF Muntenia, la un seminar privind cotarea SIF la Bursă.

"Bursa este pregătită de mai mult timp pentru a primi aceste SIF la Bursă ", a afirmat Adriana Tănăsoiu, directorul general al Bursei.

Deși marea majoritate a operatorilor pieței de capital consideră că apariția acestor instituții financiare va duce la o revigorare a pieței, impactul nu va fi la fel de bun din punctul de vedere al prețului acțiunilor care, cel mai probabil, vor înregistra o tendință de scădere, din cauza supraofertei care nu va fi susținută și de o cerere pe măsură, în lipsa fondurilor necesare.

"Din nefericire, momentul nu este prea bun. Piața de capital nu și-a revenit, iar investitorii sunt prea puțini", a apreciat Teodor Nicolaescu, președintele societății Gelsor.

El, însă, a menționat că, după cotare, se așteaptă să fie o supraofertă de acțiuni la vînzare, pentru că mulți deținători ai acestor acțiuni vor dori să le vîndă, pentru că nu au obișnuința plasarii banilor pe termen mai lung.

"E posibil să fie unele probleme cu prețul acțiunilor, indiferent de calitatea portofoliului sau a managementului SIF", a spus Nicolaescu.

"Indiferent de dificultăți suntem hotărîți să facem acest pas", a afirmat Ioan Cuzman, președintele SIF Banat-Crișana.

La 30 mai, situația celor cinci SIF indica următoarea valoare unitară a acțiunilor: SIF I Banat-Crișana - 2.788 lei/acțiune; SIF IV Muntenia - 2.658 lei/acțiune; SIF III Transilvania - 2.324 lei/acțiune; SIF V Oltenia - 2.032 lei/acțiune și SIF II Moldova - 1.497 lei/acțiune.

Capitalul social al SIF este la SIF I Banat-Crișana de 481,989 miliarde lei; SIF II Moldova - 522,063 miliarde lei; SIF III Transilvania - 546,071 miliarde lei; SIF IV Muntenia - 564,573 miliarde lei și SIF V Oltenia - 563,246 miliarde lei.

Acționarii la cele cinci SIF sunt persoane fizice care, în 1996, și-au depus cuponul la aceste entități - circa 2,5 milioane de persoane, plus cei care, în 1992, au primit certificate de proprietate - circa 9 milioane. Aceștia trebuiau să primească dividende pentru perioada 1992-1996, dar vor primi acțiuni.

Se estimează că fiecare persoană fizică va primi circa 7-8 acțiuni la fiecare SIF. În această situație sunt peste 9 milioane de persoane fizice, care, în 1992, aveau cel puțin 18 ani și au primit certificate de proprietate.

Cele cinci SIF, în 1997 și 1998 au acordat dividende persoanelor fizice care au subscris cuponul de privatizare la aceste instituții. De asemenea, profiturile SIF s-au situat la peste 100 miliarde lei.

Emil Constantinescu a promulgat Legea privind

STIMULAREA, ÎNFIINȚAREA ȘI DEZVOLTAREA IMM-URILOR

Președintele Emil Constantinescu a promulgat Legea privind stimularea întreprinzătorilor privați pentru înființarea și dezvoltarea întreprinderilor mici și mijlocii, se arată într-un comunicat al Președinției remis agenției MEDIAFAX.

Potrivit comunicatului, legea instituie un cadru favorabil înființării întreprinderilor mici și mijlocii pentru a stimula inițiativa în sectorul privat în raporturile lor cu statul, în special prin simplificarea procedurilor administrative.

Pentru încurajarea creării de întreprinderi mici și mijlocii, legea introduce o procedură unică de înregistrare, prin completarea unui singur formular și depunerea acestuia la Camera de Comerț și Industrie - oficiul teritorial al Registrului comerțului care, după înmatriculare, este obligat ca, în termen de 20 de zile, să transmită instituțiilor publice abilitate datele necesare pentru înregistrarea fiscală și luarea în evidență a contribuabilului la asigurările sociale. Totodată, legea prevede o procedură simplificată privind obținerea avizelor, autorizațiilor și licențelor de funcționare, realizată prin camerele de comerț și industrie.

Întreprinderile mici și mijlocii au acces prioritar, în condițiile prezentei legi, la serviciile de specialitate ale autorităților publice și drept de preempțiune la cumpărare și închiriere, concesionare sau leasing a activelor disponibile ale societăților comerciale, companiilor naționale cu capital majoritar de stat și regiilor autonome.

De asemenea, legea prevede accesul prioritar al întreprinderilor mici și mijlocii la achizițiile de bunuri materiale, lucrări și servicii. Astfel, pentru IMM-uri se acordă reduceri cu 50 la sută pentru criteriile legate de cifra de afaceri și garanțiile cerute în domeniul achizițiilor publice.

În scopul desfășurării și dezvoltării activității lor, întreprinderile mici și mijlocii vor beneficia de servicii de informare, asistență, consultanță, cercetare și inovare tehnologică în domeniile financiar-bancar, management și marketing prin rețeaua națională de centre de consultanță, care se va constitui de către Agenția Națională pentru Întreprinderile Mici și Mijlocii.

Guvernul este obligat prin prezenta lege să sprijine activitatea de cercetare și inovare tehnologică desfășurată de întreprinzătorii mici și mijlocii prin Programul Național de Cercetare și să finanțeze programe de pregătire profesională managerială realizate prin instituțiile de învățământ și prin centrele de consultanță.

În vederea stimulării sectorului privat al întreprinderilor mici și mijlocii legea prevede un regim favorabil de acordare a facilităților economico- financiare, fiscale și bancare după cum urmează: scutiri de plata taxelor vamale pentru mașinile, instalațiile, echipamentele industriale, know-how, precum și pentru importul de materii prime; cota parte din impozitul brut reinvestit nu se impozitează; reducerea impozitului pe profit în proporție de 20 la sută, în cazul în care se creează noi locuri de muncă, dacă se asi-gură creșterea numărului scriptic cu 10 la sută față de anul financiar precedent; reducerea cu 75 la sută a impozitului pe profitul obținut din producția livrată la export; simplificarea sistemului de impozitare pe veniturile persoanelor fizice, asociațiilor familiale și întreprinderilor mici și mijlocii, prin aplicarea unui sistem forfetar de impozitare, stabilit în funcție de cifra de afaceri în anul precedent; garantarea creditelor de la bănci sau alte surse, prin constituirea Fondului național de garantare a creditelor pentru IMM, care va avea filiale în fiecare reședință de județ.

Programele de dezvoltare a întreprinderilor mici și mijlocii, aprobate potrivit prezentei legi, vor fi finanțate de la bugetul de stat sau de la bugetele locale, din fonduri provenite de la organisme internaționale sau din alte surse.

Invitatul nostru

„ÎN VEST, SUNTEM MARI CONSUMATORI DE FOTBAL, ÎNSĂ NU PRODUCEM NIMIC"

Interviu cu Gheorghe Ivan - șeful Centrului de copii și juniori de la F. C. UTA

– D-le Ivan, am aflat că faceți o adevărată revoluție la Centrul de copii și juniori. Despre ce este vorba?

– Trebuie știut faptul că sistemul de la copiii și juniori din România este complet depășit, de vreo 10-15 ani. De aceea, în noua mea calitate, am făcut un **„proiect privind strategia restructurării activității Centrului de formare a jucătorului profesionist de la F.C. UTA".**

– Interesant, mai ales că noutatea apare chiar în denumirea centrului. În ce constă această „revoluție"?

– În primul rând, va exista o restructurare valorică. Apoi, va fi vorba de restructurare metodologică în procesul de formare a jucătorului de fotbal, între 8 și 18 ani. A treia noutate constă în restructurarea gândirii în selecție.

– Să le luăm pe rând, pentru că ideile sunt tari, gândirea dumneavoastră putând să pună în pericol activitatea antrenorilor. Deci, vorbiți-ne despre restructurarea valorică.

– Să încep cu un exemplu concret. Din grupele '81, '82 și '83 se va forma o echipă din maximum 22 de jucători. Ei vor evolua în Campionatul interjudețean (A) și local (A1). De la grupele mai mici, doresc să meargă mai sus valorile. Un copil bun, de la '83, poate evolua la echipa nou formată. Așa se va întâmpla și mai jos, până la ultimele grupe.

– Nu este o crimă ceea ce faceți? Nu de alta, dar rămân pe dinafară o grămadă de copii?

– Nu! Cei care nu intră în echipă, vor forma o alta, care va fi dată la un alt club din Arad. După terminarea junioratului, prin noile reglementări de la FRF, jucătorul și clubul-mamă sunt obligați să semneze un contract pe trei ani. Deci, ei nu sunt pierduți. Dacă au valoare, pot reveni en-fanfare la UTA. Și încă ceva. Un club care are copii de la noi, iar la 18 ani dau trei jucători pentru prima echipă a UTA-ei, beneficiază gratuit de toți ceilalți juniori. Este dorința de a colabora reciproc - avantajos cu celelalte cluburi din Arad. Totuși, dacă până la 18 ani nu sare în față, oricare din cei care au terminat junioratul rămân în atenția noastră, încă trei ani. Le mai dăm o șansă. După cum vedeți, vrem să facem jucători pentru UTA.

Vizavi de pericolul care îi paște pe antrenori, pot spune că din luna februarie am tot lăsat timpul să se scurgă, pentru ca antrenorii să înțeleagă ceva. E o frământare permanentă a tehnicienilor noștri.

– O întrebare intermediară. Ce va făcut să revoluționați Centrul de copii și juniori de la UTA?

– În Vest, suntem mari consumatori de fotbal, însă nu producem nimic. Deci, e simplu și cred că înțelege toată lumea.

– Am înțeles, așa că mergem mai departe. Dezvoltați puțin și restructurarea metodologică în procesul de formare a jucătorului, între 8 și 18 ani.

– Iarăși vreau să încep cu un exemplu, care spune aproape totul. De obicei, la selecție, cu copiii vine mama. Nu știm dacă ea ori copilul se pricep la fotbal. Deci, de la 8, la 12 ani, e prima fază, în care nu se prea joacă fotbal. Luni - gimnastică, marți - înot,

miercuri - atletism (sărituri de pe loc și alergări scurte), joi - jocuri distractive, vineri - jocuri complementare, sâmbătă - orice, plus 10% fotbal, antrenorul trebuind să arate copilului cum se dă în minge.

În a doua fază se face 50% fotbal și tot atâta pregătire. Copiii trebuie lăsați în pace, la o „miuță", iar antrenorul, cu coada ochiului, vede cine a învățat din ceea ce el a arătat. Deja este un pas înainte.

Între 12 și 15 ani se învață și se fixează (însușește) elementele despre fotbal, pentru ca la final, când copilul trece de 15 ani, să poată da un test și să semneze, deja, un contract cu UTA. Cine rămâne pe dinafară, trece, după cum spuneam la început, la alt club, iar la 18 ani se reîntâlnesc toți la selecția pentru prima echipă a UTA-ei. Procedurile după selecție le-am spus tot mai la început. Ultima perioadă este aceea în care se perfecționează elementele tehnico-tactice, după potența fiecăruia. Apoi, se cizelează gândirea fiecăruia, pe plan tehnico-tactic. Jucătorii cu contract vor evolua în A și A1, deci în primele două grupe ale juniorilor.

– Ce se întâmplă dacă nu se fac jucători de o echipă. Adică, ce se întâmplă dacă nu apar măcar 18 jucători?

– E simplu. Dacă cei 5 sau 6 antrenori nu sunt în stare să formeze acești jucători, fiecare în parte, dacă nu dă nimic rămâne cu același salariu, iar dacă doi ani la rând se repetă scenariul, fără supărare, va părăsi clubul UTA.

În acest an, toți antrenorii fac selecție la grupa '91, 15 jucători la fiecare. După un an, când dă test, rămân doar 30 de jucători. De aici se pleacă în noua restructurare metodologică în procesul de formare a jucătorului la UTA.

– Ultima restructurare pare foarte interesantă. Să vorbim, deci, despre gândirea în selecție.

– Înainte de acest subiect e foarte important să spun care sunt criteriile la care este supusă gândirea antrenorilor. Ne interesează, în primul rând, numărul de juniori la loturile naționale, iar apoi jucătorii promovați la UTA, valorificarea lor la alte echipe și titlul de campion național la juniori (A și A1). Dacă tehnicienii dau jucători pentru Divizia D și C, nu primesc nimic în plus. De la „B" în sus se discută.

Despre gândirea în selecție cred că nu-i cazul să vorbim prea mult, pentru că totul pleacă de la relația părinți-antrenori. Prin restructurare, vreau să elimin cadourile și salariile mascate ale părinților către antrenori.

Va exista altă posibilitate. Părinții pot da câți bani vor, însă la club, se eliberează chitanță, iar toți acești bani merg în contul grupei de copii la care activează fiul celui care dă banii. Apoi, când jucătorul va fi vândut, dacă se va întâmpla acest lucru, până la ultimul ban, clubul îi va restitui banii părintelui.

– Ultima întrebare. De ce nu a scos UTA vreun jucător de la Pap, Dronca și Grădinaru încoace și când credeți că vor apărea jucători, în prima echipă, din producție proprie?

– Prefer să răspund la partea a doua a întrebării, pentru început. Vreo patru ani nici vorbă să ne gândim, dacă nu cumva de la copiii născuți în '91, la care se va face selecție. E puțin complicat de răspuns la prima parte a întrebării, însă trebuie spus lucrurilor pe nume. Nu a apărut nici un fotbalist, pentru că a existat în rândul antrenorilor o stare de șablonizare a selecției și pregătirii, asta pentru-a nu spune că a apărut plictiseala. Nefiind bani la club, antrenorii au profitat de acest lucru, iar acum s-au format realitățile. Atunci nu i-a tras nimeni la răspundere, iar ei mergeau pe principiul unui ban, a unei beri, ori a unui pachet de țigări. Aici e marea durere, pe care vrem să o înlăturăm.

– Vă mulțumesc!

LEO SFÂRA

Astăzi, de la ora 11,00 UTA - „POLI"

Cu doar o săptămână înainte de începerea campionatului în Divizia B, UTA dispută, astăzi, de la ora 11,00, un meci amical în compania echipei timișorene „Poli".

De altfel, acest joc reprezintă ultima repetiție generală înaintea primei etape. Deci, cu toții, pe stadionul UTA, pentru o întâlnire de tradiție.

CEAHLĂUL ÎNCEARCĂ MAREA CU DEGETUL

Mâine va avea loc la Cesena partida retur a manșei a treia a Cupei UEFA - Intertoto între Juventus Torino și Ceahlăul Piatra Neamț. Reamintim că duminica trecută, elevii lui Viorel Hizo au reușit să obțină un rezultat de egalitate (1-1), dar atunci ei aveau sprijinul întregii Moldove. Acum însă, în Italia, plăieșilor nu le rămâne decât să încerce marea cu degetul, pentru că e clar, La Vecchia Signora este marea favorită la obținerea calificării în turul următor.

Pentru meciul de sâmbătă, antrenorul Carlo Ancelotti poate conta pe reintrările în echipă a unor „piese" grele precum: Montero, Conte Oliseh și Davids, cu mențiunea că „il fantazista" Alessandro Del Piero, revenit după o accidentare gravă la genunchi, va lua loc pe banca de rezerve. În aceste condiții echipa „alb-negrilor" va arăta astfel: Van der Saar-Mirkovic, Ferrara, Montero, Pessotto-Conte, Oliseh, Davids, Tacchinardi-Amoroso, Kovacevic.

Ceahlăul a plecat ieri dimineață spre Italia, antrenorul Viorel Hizo confruntându-se cu unele probleme de lot: Grozavu este suspendat, Alistar și Atomulesei ușor accidentați, iar Câmpeanu a revenit la Bistrița. Așadar „galben-negrii" vor intra, probabil, în teren cu următorul „unsprezece": Lefter-Atomulesei, Soimaru, Perjă, Alistar (Baldovin)-C. Ilie, Botez, MarcPantazi, Enache, Scânteie. Echipa care va obține calificarea va da piept cu învingătoarea din dubla întâlnire: Rostov (Rus)-Varazdin (Cro) - în tur 2-1.

CĂLIN MNERIE

FOTBAL - DIVIZIA A - URSUS

Ieri după-amiază s-a dat startul într-o nouă ediție a Diviziei A - Ursus la fotbal. În avanpremiera primei etape, la Craiova, **Extensiv - F.C. Argeș 2 - 1. Au marcat:** Răducan- min.4, F. Popescu- min.61, respectiv Bălașa - penalty, min.40.

Celelalte partide din runda inaugurală sunt: Petrolul - Steaua, F.C. Onești - CSM Reșița, Gloria Bistrița - Oțelul, F.C. Brașov - F.C.M. Bacău, Rapid - Astra Ploiești (sâmbătă, ora 17,00), F.C. Național - „U" Craiova (ora 20,00), F.C. Farul - Dinamo (duminică, ora 17,00). Partida Rocar - Ceahlăul P. Neamț a fost amânată.

SE REIA „CUPA ROMÂNIEI - TUBORG"

Astăzi, de la ora 11,00, se dispută meciuri în „Cupa României - Tuborg". Intră în competiție, de această dată, divizionarele „C".

La Arad, se dispută partida Tricoul Roșu - Inter Arad (stadion „Blănarul"), iar la Caransebeș, Caromet dă piept cu F.C. Arad Telecom.

„U" Arad a fost eliminată pe când evolua în „D", iar „U" West Petrom, având o clasare în partea superioară a clasamentului, a scăpat de acest tur.

L.S.

MECIURI AMICALE

Mâine, de la ora 17,00, la Pecica, în meci internațional de fotbal, „U" West Petrom va întâlni formația maghiară Mako. Tot duminică, de la ora 11,00, la Macea, „U" Arad înfruntă pe Motorul IMA Arad.

SPORT LA TV

SÂMBĂTĂ

TVR 1: ora 18,20 - Săptămâna sportivă

Antena 1: ora 17,00 - Fotbal, Divizia A: Petrolul - Steaua (d)

ora 22,00 - Fotbal, Divizia A: F.C. Național - „U" Craiova (d)

Prima TV: ora 12,30 - Sport magazin

Eurosport: ora 14,00 - Natație, CE '99 Istanbul

ora 17,30 - Ciclism, Turul Franței, etapa a 19-a (d)

ora 22,00 - Ciclism, Turul Franței, selecțiuni

DUMINICĂ

TVR 1: ora 18,15 - Duminica sportivă

TVR 2: ora 22,10 - Sportmania

PRO TV: ora 15,00 - Formula 1 - MP al Austriei (d)

ora 23,15 - Procesul etapei

Antena 1: ora 17,00 - Fotbal, Divizia A: Farul - Dinamo (d)

ora 23,00 - Fotbal Club Antena 1

Eurosport: ora 14,00 - Natație, sărituri de la trambulină (d)

ora 15,00 - Ciclism, Turul Franței - ultima etapă (d)

ora 20,00 - Natație, înot sincron, finala pe echipe

UN SECOL DE FOTBAL ÎN ARAD

Ieri, la bazinul din complexul „Pădurice" a fost susținută o conferință de presă legată de omagierea a trei evenimente majore din viața sportului arădean. Deși motivul principal îl constituie aniversarea a 100 de ani de la primul joc de fotbal de pe teritoriul României, disputat la 15 august 1899 în Arad, se vor omagia și 100 de ani de la înființarea primei echipe de fotbal arădene, Club Atletic Arad și a 90 de ani de existență a clubului Astra.

Evenimentul va fi aniversat printr-un simpozion și o expoziție, care vor avea loc la mijlocul lunii august, la parterul clădirii administrative a Uzinei de Vagoane Arad. Inițiativa aparține președintelui secției Arad a

Conferință de presă

Societății Numismatice Române, d-nul Emilian Puiu Valea, cu sprijinul societății ASTRA Vagoane Arad SA, Corporație a Companiei Trinity, prin domnii Gheorghe Albu - director general și George Soreano - director economic. Cu această ocazie vor fi emise 100 de medalii omagiale și câte 150 de insigne pentru fiecare aniversare în parte. Vor fi exponate documente, fotografii, fanioane, trofee și alte materiale de colecție.

Este o ocazie peste care nu se poate trece cu vederea atât de ușor, omagiindu-se un eveniment cu care întreg orașul Arad ar trebui să se mândrească.

DACIAN TODUȚA

LUMEA VITEZEI PE PATRU ROȚI

● În lumea Formulei 1 continuă mișcările de trupe. După ce Michael Schumacher a fost înlocuit pe perioada accidentării de Mika Salo la Ferrari alte „scuderii" își fac planuri de bătaie pentru sezonul viitor ● Stewart-Ford nu intenționează să îl păstreze pe britanicul Johnny Herbert și în sezonul viitor. Deși mai are un an de contract, cei de la Ford sunt dispuși să plătească despăgubirile, doar să scape de Herbert ● La Jordan se anunță și mai multe noutăți. Duminică, în Austria se vor utiliza noi suspensii, în Ungaria va intra „în pâine" un nou motor, iar din sezonul viitor se anunță înlocuirea lui Damon Hill cu Jamo Truili sau Pablo Montoya. Sponsorul Benson and Hedges nu agrează însă decât varianta David Coulthard ● Fostul campion mondial Jacques Villeneuve, este total nemulțumit de actuala sa echipă BAR, neexcluzând posibilitatea ca într-un viitor apropiat în campionatul CART sau în NASCAR● Heinz-Harald Frentzen nu și-a revenit complet după accidentul din Marele Premiu al Canadei. Deși medicii îi recomandă repaos, germanul nici nu se gândește să rateze cursa din Austria.● Mc Laren este pe cale să aibă un nou proprietar. După ce a achiziționat 40 la sută din pachetul de acțiuni al scuderiei, concernul Daimler Chrysler dorește titlul majoritar, insistând intens pe lângă Ron Dennis.● Și Minardi este la un pas de a-și schimba patronul. Gabriele Rumi, în vârstă de 60 de ani dorește să se retragă de la conducerea team-ului italian, lăsând locul companiei spaniole „Telefonica".● Duminică, pe circuitul „A1 Ring" Spielberg de la Zelweg (Austria) se va disputa cel de-al nouălea Mare Premiu al sezonului Formulei 1. Lungimea circuitului este de 4,319 km, urmând a se parcurge 71 de tururi pe o distanță totală de 306,649 km. Podiumul sezonului trecut a fost alcătuit din: 1. M. Hakkinen; 2. D. Coulthard (ambii Mc Laren-Mercedes); 3. M. Schumacher (Ferrari).

DACIAN TODUȚA

DACIA BELIU, ÎN AN ANIVERSAR

După marea bucurie a promovării, soseste pentru echipa din Beliu și marea îngrijorare a noului campionat. Despre problemele echipei am stat de vorbă cu susținătorul principal, Nicolae Bercea, patron la S.C. Nova.

Dumnealui ne informează că la ultima ședință cu echipa și suporterii, în zilele trecute, s-a confirmat ca antrenor principal profesorul Mihai Șarcoți și secundul Sabin Leucuța.

Lotul se înnoiește prin transferul lui C-tin Dimoiu, la Ineu, în schimbul jucătorilor Ladislau Husdetl și Irimia Costuț, de la Ineu. Se tatonează aducerea a încă doi jucători liberi de contract.

În vederea pregătirii noii stagiuni în Divizia D, conducerea clubului s-a preocupat de renovări la stadion. S-a dobândit și statutul de persoană juridică.

Prin intermediul ziarului „Adevărul" se face un apel către fiii localității Beliu și diferite firme sau oameni de afaceri care pot ajuta moral și material echipa prin contracte de sponsorizare.

În zilele acestea, echipa va face o pregătire la cabana Botfei. În 25 iulie se va organiza „Cupa Beliu 75", cu prilejul aniversării a treisferturi de secol de fotbal în comuna Beliu.

La ceas aniversar, suporterii din Beliu și din împrejurimi transmit urări echipei și conducătorilor, sponsorilor și celor care o înconjoară și o supraviețuire în „D".

IOAN NAGY

SOCIETATEA COMERCIALĂ

IATSA DEALER ARAD DAEWOO

DAEWOO AUTOMOBILE ROMANIA

DRIVE TEST

NOU!

În orice zi, în perioada **24 iulie-31 august** **IATSA S.A.** vă oferă şansa să conduceţi un **MATIZ** !

Plecarea se face de la sediul firmei din Calea Timişorii, la ora 10.

Încercaţi un **MATIZ** pentru a-i descoperi calităţile !

(659298)

FIRMĂ PRIVATĂ

Angajează:

● **VÂNZĂTORI POMPE ŞI MAGAZIN** la staţie de distribuţie carburanţi (bărbaţi şi femei)

CONDIŢII:

- vârsta 25-35 ani.
- liceu
- garanţii materiale, imobile, pentru ipotecare
- referinţe de la ultimul loc de muncă
- curiculum vitae cu fotografie C.P. 3-102 Arad, până la 15.08.1999.

(5224117)

Preţul nostru te face să vorbeşti!

BOSCH 608

69$*

(Preţ vechi 129$****)

Până la 31.07 oferta CONNEX:

- conectare gratuită.
- **3**(trei) luni de abonament gratuit.**
- valabil şi pentru CONNEX START cu abonament de numai 5 $.

Până la 31.08 oferta QUASAR:

- te conectezi*** şi primeşti pe loc un tricou MYX.

QUASAR

dealer autorizat CONNEX

Arad - Piaţa Avram Iancu, nr.10, tel.057-211.822

(659469)

* Fără TVA, în limita stocului disponibil şi numai cu conectare la CONNEX.
** I, a-II-a, a-III-a lună şi numai pentru servicille vocale.
*** Fără telefon Bosch 608.
**** Fără TVA.

La cel mai mic tarif din Arad

TAXI GLOBAL

1950 lei/km

Tel: 945; 23.00.00

Angajez cu convenţie de colaborare taximetrişti cu maşini proprii echipate cu staţii de emisie-recepţie.

LICITAŢIE

Judecătoria Arad. Dosar execuţional nr. 1749/1997. În data de 03 august 1999 orele 13,00, la sediul Judecătoriei Arad din B-dul Gen. V. Milea nr. 2-4, la biroul executori judecătoreşti, camera 104, se va vinde la licitaţie publică imobilul situat în Arad, str. Luchian nr. 12/A, proprietatea debitoarei Bara Dorina Florica.

Preţul de strigare este de 63.030.825 lei.

Condiţiile de participare la licitaţie se pot consulta la sediul Judecătoriei Arad din B-dul. Vasile Milea nr. 2-4, biroul executori judecătoreşti, la domnul executor judecătoresc Păsculescu Horia, în zilele de marţi sau joi, orele 08,00.

(659463)

IATSA DEALER ARAD DAEWOO

DAEWOO WEEKEND

DAEWOO AUTOMOBILE ROMANIA

INFORMEAZĂ-TE ! ŞI DISTREAZĂ-TE

FII ALĂTURI DE NOI DUMINICĂ, ORA 10, PE STRANDUL NEPTUN

(659298)

PETRECE WEEKENDUL CU DAEWOO !

UNIVERSITATEA DE VEST „VASILE GOLDIŞ“ ARAD - FILIALA SEBIŞ

ORGANIZEAZĂ CONCURS DE ADMITERE

la următoarele forme de învăţământ superior:

FACULTATEA DE DREPT

Organizează examenul de admitere pe baza a două probe şi anume:

- un test grilă de cunoştinţe generale din Istoria României şi Limba română (gramatică);
- un test de inteligenţă.

Forma de învăţământ: F.F.

Durata de şcolarizare: 5 ani.

COLEGIUL UNIVERSITAR DE ASISTENŢĂ SOCIALĂ

Organizează examenul de admitere pe baza a două probe şi anume:

- un test grilă de cunoştinţe generale de psihologie şi filosofie;
- un test de inteligenţă.

Durata de şcolarizare: 3 ani.

COLEGIUL UNIVERSITAR DE MARKETING ÎN TURISM ŞI ACTIVITĂŢI HOTELIERE

Organizează examenul de admitere pe baza a două probe:

- un test grilă de cunoştinţe generale de matematică (algebră şi analiză matematică) şi opţional economie politică sau geografie;
- un test de inteligenţă.

Durata de şcolarizare: 3 ani.

COLEGIUL UNIVERSITAR DE FINANŢE-CONTABILITATE ŞI INFORMATICĂ

Examenul constă din două probe:

- un test grilă de cunoştinţe generale de matematică (algebră şi analiză matematică) şi opţional economie politică sau geografie;
- un test de inteligenţă.

Durata de şcolarizare: 3 ani.

COLEGIUL UNIVERSITAR PEDAGOGIC

Organizează examen de admitere la specializarea limbă modernă (franceză, engleză).

Examenul va consta din probă de specialitate, limbă modernă, probă care este eliminatorie.

Candidaţii care vor îndeplini criteriile cerute la probele de aptitudini vor susţine două teste:

- un test grilă de cunoştinţe generale de limba română şi aritmetică;
- un test de inteligenţă.

Durata de şcolarizare: 3 ani.

COLEGIUL UNIVERSITAR DE JURNALISTICĂ

în colaborare cu Centrul Internaţional şi Euro-Regional de Jurnalism Audio şi RADIO VEST TIMIŞOARA.

Durata de şcolarizare: 5 ani.

Forma de învăţământ: F.F.

Examenul constă în:

- test grilă din Istoria României; Istoria Universală;
- test de creativitate;
- test de inteligenţă.

INFORMAŢII DIVERSE

Universitatea de Vest „Vasile Goldiş“ Arad - Filiala Sebiş

Telefon: 057-422083; 057-422008; Fax: 057-422083

Adresă: Sebiş, B-dul Victoriei, nr. 10.

Pe perioada examenelor se asigură cazare la Hotelul Studenţesc Sebiş, B-dul Victoriei, nr. 12.

Masa se asigură la Cantina studenţească - pensiune, din B-dul Victoriei, nr. 4. (659451)

HOROSCOP ȘI MAGIE

MEDIUM SARA & SIMON. HOROSCOP, DESTINE, despre DRAGOSTE, PRIETENI și DUȘMANI, despre VIITORUL tău și toate PROBLEMELE tale, vei afla sunând la 094.271.238. (19647)

ANIVERSĂRI

Pentru o soție deosebită și o mamă iubitoare MARIA GAL cu toată dragostea „LA MULȚI ANI!". Soțul, cei 12 copii și vecina Aneta. (19628)

VÂNZĂRI APARTAMENTE O CAMERĂ

Vând urgent apartament 1 cameră, total îmbunătățit, preț ocazional. Telefon 257184, orele 15-22. (19427)

Vând garsonieră confort I, cameră, bucătărie, baie cu vană, balcon, etaj I, gaz. Confecții, preț 8.800 DM negociabil. Telefon 272957. (19484)

Vând garsonieră, zona Confecții, bl. P4. Telefon 278559, între orele 19-20, preț negociabil. (19272)

Vând garsonieră confort I, Micălaca, telefon, satelit, balcon închis, boxă. Telefon 268030. (19506)

Vând garsonieră, Micălaca, et. III, 6.700 DM, negociabil. Telefon 220281. (19295)

Vând apartament 1 cameră, cu balcon, parchet, faianță. Telefon 253326. (18081)

Vând garsonieră confort III, telefon, satelit, faianțat, parchetat, cu 3.800 DM, negociabil. Telefon 275006. (19578)

Vând garsonieră, confort I, Micălaca, Piața Soarelui, bl. 607, ap. 75, negociabil. (19563)

Vând apartament 1 cameră, bl. A49, ap. 54, str. Brezoianu, zona Vlaicu. (19657)

VÂNZĂRI APARTAMENTE DOUĂ CAMERE

Vând apartament cu 2 camere, str. Spitalului, bloc 5 AB, sc. B, ap. 2. Telefon 230732. (18460)

Vând apartament 2 camere, ultracentral. Telefon 211792; 092.842.394. (19072)

Vând apartament 2 camere, Micălaca, 10.000 DM. Telefon 233229. (19338)

Vând apartament 2 camere aranjat, mobilat, la cheie, stil occidental, preț 47.000 DM, negociabil, str. Miron Costin bl. 1. Telefon 094.122.434. (19384)

Vând apartament 2 camere. Telefon 257577. (19478)

Vând apartament 2 camere, lângă Tribunal, etaj III. Telefon 254545; 262400. (19445)

Vând apartament 2 camere, Podgoria, amenajat sau schimb cu 4 camere Micălaca, central. Telefon 253485. (19515)

Vând urgent apartament 2 camere, pe Calea Romanilor, etaj 4/4, 13.500 DM negociabil. Telefon 016.353.829. (19465)

Vând apartament stradal 2 sau 3 camere cu gaz, ideal pentru firmă, cabinet. Telefon 248535. (19081)

Vând apartament 2 camere, Miorița, 19.500 DM, negociabil. Telefon 262615. (19382)

Vând două apartamente la casă, ultracentral și apartament 2 camere, Vlaicu. Telefon 252269, după ora 18. (19586)

Vând apartament 2 camere cu garaj, zona UTA. Telefon 241116. (19571)

Vând apartament 2 camere, (ne)mobilat, decomandat, et. I, Piața M. Viteazul. Telefon 237513 și 255317. (19565)

Vând apartament 2 camere, îmbunătățit, Piața Agroalimentară Vlaicu, mobilat, 14.000 DM, negociabil sau (nemobilat). Telefon 271946. (19559)

Vând apartament 2 camere, zona Confecții, et. I, îmbunătățit. Telefon 253120. (19601)

Ocazie! Vând urgent apartament 2 camere, Micălaca zona 500, parter, 12.900 DM, negociabil. Telefon 279718, 092.356.014. (19621)

Vând apartament 2 camere, zonă centrală UTA, preț 23.000 DM, negociabil. Telefon 271825, după ora 18. (19631)

Vând urgent apartament 2 camere, confort I, îmbunătățit, ocupabil imediat. Telefon 092.673.879, 256859. (19646)

VÂNZĂRI APARTAMENTE TREI CAMERE

Vând APARTAMENT 3 CAMERE DECOMANDATE, parchet, faianță, rolete, balcon închis, satelit, telefon, Vlaicu, bloc B1-3, etaj 9/10. Telefon 289456, 092.239.242. (19032)

Vând apartament 3 camere Micălaca, zona III, bl. 316, sc. A, ap. 10, et. IV. Telefon 092.-626.869. (19103)

Vând apartament cu 3 camere (115 mp) în Calea Aurel Vlaicu, bl. B21; apartament cu 2 camere în str. Războieni bl. R; casă în Grădiște, str. Comunarzilor nr. 1/B. Informații telefon Arad, 271945, după ora 15. (19202)

Vând apartament 3 camere, zona Spitalului Județean, preț negociabil, 42.000 DM. Telefon 258076. (19139)

Vând urgent apartament 3 camere decomandate, 2 balcoane, 118 mp, etaj 4/4, zona Polivalentă (str. Aleea Răsăritului), preț 31.000 DM negociabil. Telefon 256329. (19469)

Vând apartament 3 camere, etaj I, Micălaca. Telefon 262575. (19485)

Vând apartament 3 camere, decomandat, vedere pe ambele părți. Telefon 253326. (18081)

Vând apartament 3 camere, str. dr. I. Suciu. Telefon 222933, după ora 18. (19231)

Vând apartament 3 camere, confort I, vl, 10, et. 7, ap. 25. Telefon 241805. (19500)

Vând apartament 3 camere, decomandat, preț negociabil. Telefon 259584. (19581)

Vând apartament 3 camere, îmbunătățit, Fortuna, parter, canalizare separată, balcon închis, mobilat 15.500 DM, negociabil sau nemobilat. Telefon 274999. (19559)

Vând apartament Alfa, trei camere, 2 băi, îmbunătățit, et. I, în bloc nou cu acoperiș țiglă. Telefon 263306. (19602)

Vând apartament 3 camere, decomandate, mobilat, 3 balcoane, telefon, interfon, cablu TV, bl. 82, sc. B, ap. 8, Alfa. Telefon 256896. (19604)

Vând apartament 3 camere, gaz, garaj, anexe, preț negociabil. Chișineu Criș, telefon 521186. (3631958)

Vând, schimb apartament bloc, 3 camere, ultracentral, str. Horia, cu casă zona Grădiște, Micălaca, Vladimirescu. Telefon 252066. (19666)

Vând apartament 3 camere Alfa, multiple îmbunătățiri, mobilat, 26.500 DM. Telefon 267707; 094.828.934. (19697)

VÂNZĂRI APARTAMENTE PATRU-CINCI CAMERE

Vând urgent apartament 4 camere, îmbunătățit, etaj III, zona 500. Telefon 264393. (19241)

Vând apartament 4 camere, A. Vlaicu, 110 milioane sau 13.500 DM. Telefon 224942, după ora 11. (19270)

Vând apartament 5 camere, la casă, singur pe etaj, Bd. Vasile Milea, lângă Tribunal. Telefon 252621. (19330)

Vând urgent apartament 4 camere decomandate, etaj 1/4, Micălaca, bloc 715, aranjat stil occidental, 32.000 DM negociabil. Telefon 266958. (19451)

Vând apartament Arad, str. Cozia nr. 5, 256 mp, 5 camere, hol, oficiu, terasă, 2 băi, boxă, 95.000 DM, negociabil. Telefon 255983, după ora 20. (19380)

Vând (schimb) apartament 4 camere cu apartament 2 camere. Telefon 278857, Micălaca. (19289)

Vând apartament 4 camere, bloc prin asociație, ultracentral, garaj, dependințe, posibil privatizare. Telefon 280656. (19025)

VÂNZĂRI CASE

Vând casă, str. Griviței nr. 30. Telefon 251042, 094.397.419. (18280)

Vând vilă ridicată în roșu, cartier Subcetate, preț convenabil. Telefon 258771. (19102)

Vând casă cu grădină în Cuvin, 2400 mp, anexe, ocupabilă imediat, preț negociabil. Telefon 057 - 265390; 092.-251.535. (19222)

Vând casă mică cu teren 1000 mp, str. Voievod Moga nr. 13, Grădiște, preț 15.000 DM, negociabil. Telefon 265521, seara. (19267)

Vând VILĂ locuibilă, construcție nouă; toate facilitățile. Telefon 285485; 092.607.568. (19702)

Vând convenabil casă, comuna Șofronea, 4 camere, hol, bucătărie, anexe, 600 mp + 1000 mp grădină. Informații telefon 277521

Vând casă cu etaj, toate condițiile, ocupabilă imediat, str. Lăcrimioarelor nr. 11, preț 175.000 DM. Telefon 092-530301. (19070)

Vând casă în Galșa, nr. 288, total suprafață 2880 mp, ocupabilă imediat. Informații teleofn 287377. (19209)

Vând urgent casă firmă cu magazin, birouri, curte mare, zona Micălaca (lângă pod); 38.000 DM. Telefon 057 - 256329. (19469)

Vând (schimb cu apartament 1 cameră), casă în Sânmartin; convenabil. Telefon 243167. (19479)

Vând casă cu anexe grădină, apă, canalizare, Chișineu Criș, str. Crișana, nr. 24. Telefon 520288. (3631952)

Vând casă 5 camere, dependințe, preț informativ 25.000 DM, Săvârșin. Telefon 557310. (3716824).

Vând casă mare, 3 camere, Micălaca, curte, grădină, pivniță, garaj, canalizare, încălzire centrală proprie, posibilități gaz. Telefon 261375. (19541)

Vând casă 4 camere, bucătărie + anexe, încălzire centrală pe gaz, canalizare, cablu. Telefon 238613. (19404)

Vând casă mare 4 camere cu dependințe, grajd, coteț, grădină mare în Șicula, preț negociabil. Telefon 257283. (19367)

Vând casă în Aluniș la strada principală cu grădină și anexe. Telefon 283561. (19344)

Vând casă mare, str. Ursului nr. 15A. Telefon 245858. (19282)

Vând (schimb) casă mare cu gaz, grădină, str. Bucegi nr. 12. Telefon 248535. (19081)

Vând casă mică cu 800 m grădină, str. Griviței, nr. 148. Telefon 283402. (19410)

Vând casă mare, Cuvin, nr. 3/2, magazii 120 mp, pivniță cu boltă 200 mp, cu posibilități privatizare, depozit vinuri, suprafață totală 2750 mp, acces din 2 străzi. Telefon 094.249.976. (19428)

Vând casă central, str. Avram Iancu nr. 22, Gurahonț. Informații telefon 167733, Timișoara. (19501)

Vând casă cu grădină mare în Aradul Nou, Calea Timișorii nr. 163, vad comercial, preț 45.000 DM, negociabil. Informații telefon 278027. (19523)

Casă de vânzare, grădină mare, anexe, apă, gaz, Mureșel. Telefon 287316. (19525)

Vând vilă 15 camere cu 1.000 mp, preț negociabil. Telefon 557282, zilnic, după ora 18. (3716825)

Vând casă, comuna Mișca și 4 ha pământ. Telefon 252517. (19277)

Vând casă în Chișineu Criș sau schimb cu apartament. Informații telefon 280394. (3631959)

Vând urgent casă în Pădureni de 3 ori una cameră, bucătărie, cămară, curte, anexe și grădină mare, Chișineu Criș. Telefon 522184. (3631957)

Vând urgent casă în Zimandul Nou nr. 81. Telefon 224322. (19627)

Vând casă cu grădină mare, zona Aradul Nou. Telefon 287495. (19632)

Vând casă cu grădină mare, localitatea Zimand Cuz nr. 114. (19625)

Vând casă, 4 camere, bucătărie, grădină, gaz, Subcetate. Telefon 283413. (19652)

Vând casă cu anexe, Chișineu Criș str. George Coșbuc nr. 40. Telefon 520202. (3631962)

VÂNZĂRI SPAȚII

Vindem gherete vad comercial foarte bun. Telefon 092.828.102; 092.834.893. (19189)

Vând gheretă lemn lângă Școala Generală 22, Micălaca. Telefon 264066. (19519)

Vând gheretă cărămidă, Piața Pâncota, preț 1.500 DM. Telefon 512844. (19227)

VÂNZĂRI TERENURI

Vând teren intravilan 506 mp, în Arad. Telefon 094.513.345. (19316)

Vând TEREN 500 mp, str. Lăcrimioarelor nr. 24/A. Telefon 243328, 092.457.280. (19422)

Vând teren deosebit pentru construcție 710 mp, str. Brâncoveanu nr. 39, vizavi de benzinăria Amarad (fosta str. Scărișoarei), zonă bună, apă, gaze. Telefon 094.180.071. (19248)

Vând teren în Grădiște, cu casă veche. Telefon 253575; 262400. (19445)

Vând cabană localitatea Barațca cu 500 mp teren; 1080 mp grădină intravilan Zimand Cuz; 050 ha teren localitatea Arăneag (zonă turistică). Telefon 282940. (19663)

Vând 10 ha teren agricol, Pecica, 800 DM. Telefon 468785. (5213526)

Vând loc casă intravilan, localitatea Cicir. Informații Cicir nr. 2. (19587)

Vând teren cu proiect pentru benzinărie Turnu. Telefon 094.-577830. (19582)

Vând 1 ha pădure în localitatea Stejar. Telefon 464908. (19567)

Vând grădină (cu proiect) pentru construcție, 550 mp, str. Hălmăgean nr. 57. Informații telefon 273619. (19603)

Vând teren pentru construcție, Chișineu Criș. Telefon 520202. (3631960)

VÂNZĂRI AUTO

Vând remorcă 2 tone, 2 axe, 13 mc, fabricație 1996. Telefon 223004, 216570. (19042)

Vând avantajos anvelope auto, folosite, import, dimensiuni diverse. Telefon 262616, 563027. (18157)

Vând convenabil Dacia 0 km, orice model, livrare imediată. Telefon 094.391.896; 421145. (17688)

Vând Dacii noi, o km. Telefon 094.157.830; 246423. (18501)

Vând ARO 10, Cabrio, CIV, 1991. Telefon 245958. (19113)

Vând Dacia 1310 TLX, an 1986, 2.300 DM, negociabil. Telefon 254234. (19084)

Vând tractor U-650 cu RK făcută, vopsit și tapițat, Macea nr. 414, 7.500 DM, telefon 464429, până la ora 15 sau 094.770.647. (18993)

Vând camionetă 320 motor Brașov și remorcă Padeș 500, sat Poiana, comuna Vârfurile, nr. 40 (Pisatu). (19221)

Vând Dacia Breck, an 1994, stare foarte bună, 3.600 DM. Telefon 246640. (19235)

Vând microbuz MB 100 D, 1992. Informații telefon 270837. (19444)

Vând Fiat Regata Diesel, 1986, stare perfectă. Telefon 257728. (19476)

Vând combină Claas Consul și U 650. Informații telefon 461246. (19542)

Vând multicar M25, în stare bună. Informații telefon 474074. (3718986)

Vând OPEL KADETT 1,3 benzină, înmatriculat, 4 uși, culoare roșie, preț 4.500 DM, negociabil. Telefon 234069 sau 280656. (19025)

Vând combină agricolă marca Massey Ferguson, cu masa pentru porumb și grâu, preț 13.000 DM, negociabil, 3 Claas Matador Standard cu masa de 3 m, preț 8.200 DM. Telefon 059-318018, 094 846 440. (17966)

Vând tractor Kramer 17 B, 15.000.000 lei; tractor U 650, 25.000.000 lei; TV 14 Diesel BV 25.000.000 lei. Informații Vladimirescu, str. Vasile Roaită, nr. 51. (19019)

Vând auto Dacia 1300 și Dacia papuc, preț negociabil. Telefon 420853. (3629431)

Vând Renault Express Diesel, an fabricație 91. Informații telefon 279674. (18927)

Vând microbuz Isuzu 1900 cmc Diesel, Fiat Ducato 2500 cmc Diesel, jucării en gros. Telefon 238213, str. Bradului nr. 2. (19504)

Vând autoturism Lancia și Alfa Romeo. Telefon 252269, după ora 18. (19586)

Vând camion SR cu motor de tractor, înmatriculat, Șepreuș, telefon 172. (19583)

Vând remorcă 5 tone, roata a cincea. Telefon 534153. (19569)

Vând Dacia 1300 lovită partea dreaptă, în stare de funcționare, preț 1200 DM, negociabil. Telefon 269536. (19568)

Vând Dacia 1310, an fabricație decembrie 1990, stare foarte bună, cu CIV, preț 3.600 DM, negociabil. Telefon 243057. (19564)

Vând Ford Mondeo Turnier TDi, intercoler, fabricație 1996, 1800 cmc, cu formele vamale efectuate și Opel Kadet 1,6 Diesel, fabricație 1987, neînscris. Telefon 283063, după ora 16. 19464)

Vând BMW 318 A, tip II, 4 uși, stare foarte bună, înmatriculat persoană fizică, preț 4.900 DM, negociabil. Telefon 238188. (19458)

Vând Dacie, an 1977, înmatriculată, CIV, funcționare foarte bună. Informații localitatea Ghioroc str. Petofi nr. 292. (19237)

Vând Dacia 1300 totul în regulă, 800 DM. Telefon 412194, comuna Livada nr. 26/A. (19606)

Vând urgent Dacia papuc, an 1991, stare bună, 4.100 DM. Telefon 236357, 253527. (19614)

Vând Scoda 100 MB, stare de funcționare, înmatriculat, necesită mici reparații, preț 500 DM. Telefon 474994. (3718988)

Vând tractor L.445, stare bună de funcționare, 1987. Telefon 286052. (19637)

Vând Dacia 1300, 1981, preț 1500 DM. Telefon 270955. (19639)

Vând camion SCANIA cu remorcă capacitate 29 tone. Telefon 094.607.512. (19661)

Vând autoutilitară Diesel Fiat Fiorino, 1400 cmc, consum 4 litri la 100 km; talon Renault 18. Telefon 210012. (19678)

Vând Fiat 131, an fabricație 1983, preț 2.300 DM negociabil. Telefon 279208.

Vând autobenă Saviem 6,5 tone, an 1980, stare foarte bună. Telefon 276488.

Vând motor Opel Kadet 1,6 D, complet, cutie 5 trepte, alternator, electromotor + cutii viteză Golf Passat Ford 5 trepte; prețuri avantajoase. Telefon 094.-18[illegible]197. (19708)

VÂNZĂRI ELECTRO

Vând diverse tipuri TV COLOR, preț 600.000 lei, garanție 6 luni. Telefon 244904, orele 9-17. (17753)

Vând vitrină frigorifică, occidentală, congelator cu sertare, frigider. Telefon 259339. (18155)

Vând mașină de spălat automată 1.275.000 lei; TV color cu telecomandă 850.000 lei. Telefon 262616, 259339. (18156)

Vând combină frigorifică 1.400.000 lei. Telefon 285010. (18291)

Vindem o gamă mare de TELEVIZOARE COLOR STEREO, prețuri foarte convenabile și GARANȚIE. Telefon 211213; 094.161.486. (19150)

Vând TV color 800.000 lei cu garanție. Telefon 285010. (18291)

Vând TV COLOR, en-gros, en-detail, funcționale și nefuncționale; garanție; calitate maximă; prețuri minime. Telefon 289456; 092.239.242. (19032)

Vând combine frig; TV color; mașini de spălat automate, la prețuri avantajoase (cu garanție). Telefon 251392. (19302)

Vând urgent mașină spălat Automatic 16; aspirator Panasonic 1300 W; impecabile. Telefon 243977, orele 9-18. (19532)

Vând CÂNTARE ELECTRONICE, CASE MARCAT FISCALE, conform le ei în vigoare la 1.10.199 lefon 272727. (19228)

Vând mașină de spălat automată, germană, la preț bun, TV color, ieftin, cu garanție. Telefon 211491. (19567)

Vând frigider Zill, în stare de funcționare. Telefon 221479. (19560)

Vând urgent aparat înghețată cu 3 brațe, italian, 6500 DM, negociabil. Telefon 275681, orele 18-22 sau 092.497710. (19616)

Vând TV color, preț 800.000 lei. Telefon 285010. (19656)

Vând combină frigorifică, preț 1.400.000 lei. Telefon 285010. (19656)

Vând aparat de înghețată cu 2 brațe. Telefon 520202. (3631961)

Vând autodubă f gorifică MAN, 3 tone; vând I ECO 3,5 tone. Informații telef 259715; 280753; 098.621.112.

Vând calculatoare 38[illegible] IBM monitor color, maus, tastatură + imprimante A3 și A4, nec. Panasonic IBM; prețuri avantajoase. Telefon 094.180.197. (19708)

VÂNZĂRI DIVERSE

Vând: BOLȚARI TERMOIZOLATORI, 4 modele; PAVELE, BORDURI, etc. Telefon 245689. (17720)

Vând PLASĂ GARD zincată, orice dimensiuni, PLASĂ RABITZ și CUIE CONSTRUCȚII, str. Vrabiei nr. 4. Telefon 289997, 275701, 094.558.552. (10939)

Vând: UȘI, FERESTRE, PAL, PLACAJ, PFL, LAMBRIURI, DUȘUMELE, PLASĂ RABITZ, CUIE, FIER BETON, ȚEVI, PROFILE, TERACOTE, VOPSELE, BCA, ȚIGLĂ, VAR 22.500 lei/ sac; CIMENT 45.500 lei/ sac; MEMBRANE BITUMINOASE, VATĂ MINERALĂ; str. Pădurii, nr. 69, orele 8-17. Telefon 211272. (18965)

Vindem avantajos TV, combine și lăzi frigorifice, frigidere, mașini de spălat, videouri, receptoare satelit, biciclete, anvelope auto, diverse dimensiuni. Arad, telefon 563027. (14103)

Vând en-gros, HAINE SECOND-HAND, Germania, peste 20 sortimente. Telefon 092.-239.242; 289456. (19032)

Vindem PUI vii, pentru populație la ferma din Șiria, sâmbătă 24.07.1999, (circa 0,800 și 1,5 kg), orele 7-17. IMPORTANT! este ultima vânzare din acest an, destinată populației. (19110)

Ocazie! LICHIDEZ STOC CASE BANI: 45, 85, 105 cm. Telefon 092.443.416. (19171)

Vând căței Rottweiler 7 săptămâni, pedigree, vaccinați. Telefon 250444. (19229)

Vând haine second hand, en gros, Germania, de sezon, calitatea I, fără rebut, pe categorii. Arad, telefon 094.-783.436. (19334)

Vând 135 elementi calorifer tip București și termotekă gaz, preț informativ 12 milioane lei. Telefon 287744, după ora 19. (19250)

Vând armă Luger cal. 30-06 Savage mixtă cal. 22 Hornet 20, Monte Carlo cal. 12/2 (cu aleice). Telefon 251392 sau 092.631-430. (19302)

Vând apartament 4 camere, 2 băi, faianțat, gresiat, preț negociabil și bicicletă elvețiană stare perfectă (800.000 lei). Telefon 235588. (19489)

Vând ieftin baterii piramidale pentru găini ouătoare. Telefon 520917. (3631953)

Vând ouă de prepeliță, cu instrucțiuni. Telefon 289966; 248064. (19516)

Vând pui american Pittbull Terier 6 săptămâni, deparazitați, vaccinați, tata import Ungaria, mama import SUA. Telefon 512529. (19534)

Vând 2 locuri de veci cimitirul Pomenirea, central, tip monument, 1.000 DM. Telefon 092.254.978. (19414)

Vând aparat muls cu 1 bidon, 500 DM. Telefon 468023. (5213527)

Vând garaj autorizat, zona 500, Micălaca. Informații telefon 278857. (19289)

Vând dormitor de nuc + 1 dulap, un loc de veci la UTA. Telefon 248535. (19081)

Vând 150 puicuțe ouătoare Rozo. Telefon 094.697.818. (19169)

Vând LEMEN de FOC tăiate, esență tare. Telefon 277027. (19230)

Vând Dacia 1300, an 1978, din Slovacia, stare excepțională și calculator 386 monitor color, tastatură, mause. Telefon 092.485.823, Nădlac. (3718987)

Vând garaj autorizat, Vlaicu, zona Z, spre Poetului, 1600 DM, negociabil. Telefon 289966, 248064. (19516)

Vând casă electronică, congelator mare, popi construcție, construcție în roșu, parter (casă, casă cult, bătrâni), 1600 mp teren. Telefon 221496. (19594)

Vând LEMNE FOC, 155.000 lei/mc. Telefon 220853. (19593)

Vând cățea Dobermann, trei luni (pedigree, valoros, vaccinuri). Telefon 211755. (19588)

Vând două vițele de 20 și 15 luni. Telefon 283263, seara. (19432)

Vând bibliotecă „Elvira", lemn natur, nouă, avantajos. Telefon 246988, 233155. (19611)

Vând BCA-490.000 lei/mc; FIER BETON 3.900 lei/kg, localitatea Andrei Șaguna nr. 104, comuna Zimandul Nou. (19613)

Vând urgent mașină rulat cornuri, producție germană, 1.500 DM. Telefon 236357, 253527. (19614)

Vând garaj, zona Podgoria. Telefon 234539. (19638)

Vând porumb, localitatea Vărșand. Telefon 530192. (19640)

Vând una căruță și un car de boi de lemn cu osie de fier, în stare bună, preț negociabil. sat Pătîrș nr. 63, comuna Ususău. (19651)

CUMPĂRĂRI TERENURI, IMOBILIARE

Cumpăr apartament 3-4 camere, parter, etaj I-II, decomandate, zona Micălaca 100-200-300; preț negociabil, fără intermediari. Telefon 259399. (19517)

Cumpăr urgent apartament 1 cameră sau garsonieră, confort I. Telefon 270872. (18081)

Cumpăr apartament 3 camere, prefer blcurile noi. Telefon 270872. (18081)

Cumpăr apartament 4-5 camere, în blocurile de asociație sau casă stare bună. Telefon 270872. (18081)

CUMPĂRĂRI AUTO

Cumpăr VE Transporter, înmatriculat persoană fizică, stare bună, model II, ofer 2.000-3.000 DM. Telefon 238188. (19458)

CERERI ȘI OFERTE DE SERVICII

Angajez VÂNZĂTOARE pentru alimentară. Informații str. Războieni nr. 58. Telefon 276732. (19332)

„VENOLI IMPEX" angajează VÂNZĂTOARE (alimentară). Telefon 246953 sau 094.555.237. (19571)

Angajez BRUTARI cu experiență, Micălaca str. Abrud nr. 44. (19580)

„CARLOS & Co" angajează ȘOFERI pentru transport INTERNAȚIONAL cu experiență. Avantaj posesor VIZĂ. Telefon 094.555.698. (19660)

ANGAJEZ AGENT DISTRIBUITOR posesor C, E, studii medii, vechime 2 ani, vârsta maximă 25 ani. Telefon 272071; 092.711.005, zilnic orele 14-17. (19682)

PRESTĂRI SERVICII

Școala de șoferi „BELC" completează seria, cat. B; C; E. Telefon 223004, 216570, CASA SINDICATELOR. (19043)

Acum RECONDIȚIONĂM BLĂNURI. Comandați acum blănuri sintetice-reduceri. Telefon dimineața 221496. (19590)

DIVERSE

„COMAUR" tâmplărie (fost CAP Bujac) caută ASOCIAT. Informații telefon 258037. (19575)

SC „PERFECT CONSTRUCT" SRL cu sediul în București, B-dul Regina Maria nr. 1, bl. P.5B, sc. 1, et. 7, ap. 19, s-a adresat Agenției de Protecție a Mediului județul Arad pentru eliberarea autorizației de funcționare referitor la stație de emisie-recepție, destinată transmisiei radio-electrice de semnale telefonie mobilă sistem GSM, beneficia consorțiul MOBIFON, situat în localitatea Lalasinți-extravilan. Documentația este depusă și poate fi consultată la sediul Agenției de Protecție a Mediului, B-dul Dragalina nr. 16, Arad. (19573)

SC „COMAUR" SRL cu sediul în Arad, str. Felea Ilarion nr. 63, dorește autorizație de mediu pentru activitate de producție, aceeași adresă. Eventualele contestații se pot depune la Agenția de Protecția Mediului B-dul Dragalina nr. 16 Arad. (19575)

SC „TOLEDO" SA cu sediul în Arad, str. Aurel Vlaicu nr. 56-76, dorește autorizație de mediu pentru activitate confecții textile în Arad, Calea Aurel Vlaicu nr. 56-76. Eventualele contestații se pot depune la Agenția de Protecția Mediului B-dul Dragalina nr. 16, Arad. (19524)

AM UITAT 21.07.1999, o plasă cu ACTE contabile SC „BIBARȚ ADELINA" SRL, pe tramvai. GĂSITORULUI îi acord RECOMPENSĂ. Telefon 256385. (19612)

CITAȚII

Se citează pârâta Ciorce Magdalena cu domiciliul necunoscut în proces cu reclamanta Secoșan Vioara, la data de, 7 septembrie 1999, ora 8, la Judecătoria Lipova. (19618)

TURISM

ATLASSIB

Efectuează zilnic transport de persoane în GERMANIA, AUSTRIA și FRANȚA, ia prețuri accesibile cu autocare moderne.

NOU!!! ITALIA cu tranzit AUSTRIA, SUEDIA cu tranzit POLONIA și UNGARIA la BUDAPESTA.

IMPORTANT! Prin „ATLASSIB" puteți călători în toată EUROPA: BELGIA, OLANDA, DANEMARCA, FINLANDA, NORVEGIA, ANGLIA, SPANIA, PORTUGALIA.

Pentru grupuri organizate, închiriem autocare și microbuze moderne.

„ATLASSIB" efectuează servicii de mesagerie, asigurări medicale și cărți verzi.

Agențiile din centru: telefon 251871 și 252727 și AUTOGARĂ, telefon 270562.

VĂ AȘTEPTĂM, zilnic. (c. 17)

SCHIMBURI

Schimb apartament 2 camere, central cu 1 cameră central (sau vând, complet mobilat). Telefon 211903. (19667)

ÎNCHIRIERI

Dau în chirie apartament 2 camere, central, Aleea Agnita, etaj IV, climă, mobilat, gaz, gresiat, faianțat, TV, cablu, 150 DM/lunar; anticipat 3 luni. Telefon 247906; 094.157.488.

Închiriez hală 270 mp cu birou. Telefon 272676, zilnic orele 7-15.

Închiriez apartament 2 camere, Micălaca, mobilat, tot confortul, termen îndelungat. Telefon 094.900.343; 266523. (19238)

Căutăm să închiriem spațiu de depozitare minim 300 mp. acces tir, excius subsol sau etaj. Telefon 092.356.210. (19299)

Doresc să închiriez garsonieră sau apartament 2 camere, în Lipova. Telefon 561426. (5224854)

Închiriem spațiu comercial, zona Piața Romană, 150 mp. Telefon 281970; 281312. (19545)

Ofer spre închiriere casă, spațiu comercial, suprafața 750 mp. Telefon 210653. (19553)

Dau în chirier spațiu multifuncțional 2x140 mp, zona UTA, 3 USD/mp. Telefon 289966, 248064. (19516)

Ofer spre închiriere apartament central. Telefon 284953 sau 231071. (19595)

Ofer spre închiriere apartament o cameră, central, mobilat, gaz, telefon, satelit. Telefon 092.411.970. (19325)

Dau în chirie gater, ifron, teren aferent. Telefon 094.606.568. (19600)

Oferim spre închiriere spațiu pentru firme, birouri, depozite sau alte activități, imobilul este dotat cu: apă, curent trifazic, gaz. Calea Radnei nr. 153, șoseaua națională Micălaca, poziție excelentă, vizibil zilnic, între orele 19-20. (19584)

Doresc să închiriez apartament 4 camere, mobilat, telefon sau 2 apartamente de 3 și 2 camere, mobilate, de preferat zona UTA, Vlaicu, Podgoria. Telefon 275733, orele 9-17. (19566)

Dau în chirie apartament 2 camere, decomandat, frumos aranjat, curat, zona Vlaicu, prima stație de tramvai de la UTA, 200 DM pe lună, plata anticipat pe 3 luni. Telefon 272373 sau 289733, după ora 14. (19642)

Ofer spre închiriere apartament două camere plus garaj, Pasaj Micălaca. Telefon 240328. (19659)

Ofer spre închiriere garsonieră Micălaca, plata anticipat 3 luni, preț 90 DM. Telefon 250219; 230922. (19674)

Ofer spre închiriere apartament central, cu 2 camere. Telefon 274271. (19675)

Ofer spre închiriere apartament, garaj, zona Vlaicu. Telefon 240780. (19695)

PIERDERI

Pierdut legitimație nr. 431270 eliberată de AVR Arad-Filiala Pecica pe numele Pădurariu Alexandru. O declar nulă, (19514)

Pierdut certificat acționar, emis de SIF Banat Crișana nr. 102413, seriile acțiunilor 100684226-100685200, pe numele Pop Ileana. (19577)

Pierdut chitanțier simplu seria AR ALA nr. 7579250 eliberat de Administrația Financiară Arad, ștampilat SC „MED-ORTO JANTO" SRL, punct lucru Timișoara. Îl declar nul. (19544)

Pierdut titlu de proprietar pentru teren agricol eliberat de Primăria din localitatea Zărand jud. Arad cu nr. 57491 pe numele Sinitean Iosif Gheorghe. Îl declar nul. (19599)

Pierdut legitimație de serviciu eliberată de Banca Națională Arad pe numele Preda Rozalia. O declar nulă. (19608)

Pierdut carnet șomaj nr. 52661, pe numele Tauber Maria eliberat de DMPS Arad. Îl declar nul. (19643)

Pierdut carnet de șomaj nr. 8211 eliberat de Oficiul de șomaj Sebiș pe numele Ispas Daniel Florin. Îl declar nul. (3629446)

Pierdut carnet de șomaj nr. 1235/92 pe numele TOTH EVA, eliberat de DMPS Arad- Oficiul Chișineu Criș. Îl declar nul. (3631963)

FURTURI

În noaptea de 21/22 iulie 1999, din orașul INEU, s-a furat autoturismul marca OPEL CALIBRA din 1993, de culoare albă, cu nr. de înmatriculare VR - A55-773, proprietatea unui cetățean italian, cu reședința în INEU. Cine poate da relații, este rugat să sune la telefon 094.784.677 și se va oferi o RECOMPENSĂ de 2.000 DM. (Ag, Ineu 3631566)

† DECESE †

Cu inima zdrobită de durere, anunțăm încetarea prematură din viață, la numai 42 de ani, după o grea și scurtă suferință, al celui mai minunat soț, tată, fiu, frate

MOLNAR IOSIF.

Înmormântarea va avea loc azi, 24 iulie 1999, la ora 17, în localitatea MAILAT, județul Arad. Familia îndoliată.

Cu nemărginită durere anunțăm trecerea în neființă a iubitului nostru tată și bunic,

ARON ALEXANDRU.

Înmormântarea va avea loc azi, 24 iulie 1999, de pe str. T. Păcăteanu, nr. 93, ora 13. Veșnic nemângâiați: fiul Ilie cu familia, fiica Otilia cu familia, nepoții Ramona, Alina, Răzvan și Cristian.

Cu adâncă durere în suflet, anunțăm încetarea din viață, a iubitului nostru soț, tată, socru și bunic,

HELE TEODOR

din ALBEȘTI, jud. Bihor. Înmormântarea va avea loc duminică, ora 13, în localitatea ALBEȘTI. Dumnezeu să-l odihnească în pace! Familia îndoliată.

Cu profundă durere anunțăm stingerea din viață, după o lungă suferință, a iubitei noastre soție, soră, mătușă

NAGY EVA,

în vârstă de 63 de ani. Înmormântarea va avea loc duminică 25 iulie 1999, ora 14, de la Capela Cimitirului Eternitatea. Dumnezeu s-o odihnească! Familia îndoliată.

† SERVICII FUNERARE †

SC „NOSFERATU" SRL, str. Ghiba Birta nr. 26, telefon 270437; 094.554.874. Sprijinul de care aveți nevoie în momentele grele

NON - STOP

SERVICII FUNERARE COMPLETE.

SICIRIE: diferite esențe și modele occidentale. RESPETE: pânză, mătase (seturi complete), voal. CRUCI: lemn și metal. ACCESORII: prosoape, batiste, panglică neagră, baticuri, mânere, lumânări, catafalc, sfeșnice, steag de doliu. SERVICII: spălat, îmbălsămat, îmbrăcat, transport intern și internațional; publicarea gratuită a necrologului în presa locală; ASIGURĂM colaci, colivă, coroane, jerbe, fotografii profesionale, fanfară; ORGANIZĂM pomeni; INTERMEDIEM gratuit obținerea actelor necesare înhumării. Oferta brad: sicriu brad, respete, cruce - 750.000 lei. TRANSPORTUL SICRIULUI LA DOMICILIU, este GRATUIT!!!. Experiența noastră, este garanția dumneavoastră! (c)

† CONDOLEANȚE †

Colectivul DIRECȚIEI REGIONALĂ VAMALE ARAD este alături de colega lor GLIGOR ROZALIA în marea durere pricinuită de pierderea mamei și transmite sincere condoleanțe. (19641)

Sincere condoleanțe doamnei doctor AURICA VENTER greu încercată de pierderea mamei. Locatarii din str. Antonescu nr. 18. (19644)

Mulțumim rudeior, prietenilor, colegilor și cunoștințelor care prin prezență și suportul moral au fost alături de noi la marea durere pricinuită de decesul celui care a fost

NICOLAE CÂLBU.

Familiile Câlbu și Țoldan. (19649)

Suntem alături de colegul nostru SUCIU DUMITRU în marea durere pricinuită de pierderea tatălui socru

ARON ALEXANDRU,

în vârstă de 75 ani. Sincere condoleanțe ! Colegii de serviciu. (19662)

Suntem alături de doamna dr. VENTER AURELIA DOINA, în marea durere pricinuită de decesul mamei sale și-i transmitem sincere condoleanțe. Colectivul Dispensarului Medical, Vladimirescu. (19681)

Întregul colectiv al firmei „GEMO IMPEX" SRL este consternat de dispariția prematură a minunatului om și coleg, MOLNAR IOSIF. Suntem alături de familia îndoliată și împărtășim durerea acesteia. (19686)

Cu o durere imensă în suflet, ne luăm rămas bun de la minunatul nostru prieten și asociat, cel care a fost, MOLNAR IOSIF. Te vom păstra veșnic în amintirea noastră! Dumnezeu să-l odihnească în pace! Familia Geyer Ehrenberg Zoltán. (19687)

Ne luăm rămas bun de la cea care ne-a fost și pentru puțin timp, o bună vecină, KOLAROSKI ETELCA și transmitem sincere condoleanțe familiei îndurerate. Locatarii blocului 324, sc. A, Micălaca. (19701)

Suntem alături de familiile HELE și DĂNCIULESCU, la dispariția tatălui și bunicului drag. Sincerele noastre condoleanțe! Familia Csordaș Ianoș. (19678)

Conducerea și colectivul firmei „FALCON" SRL sunt alături de doamna MOLNAR ERZSEBET în marea durere pricinuită de pierderea soțului drag și transmit sincere condoleanțe familiei îndoliate. (19696)

Suntem alături de domnul ing. VIDICAN IOAN, în marea durere pricinuită de moartea tatălui său. Dumnezeu să-l odihnească în pace! Colegii de la SA „CERES" VINGA. (19653)

† COMEMORĂRI †

Îndurerate gânduri, triste amintiri, însoțesc trecerea celor 12 ani de când

LUMINIȚA ȘOICA,

din PÎNCOTA ne-a părăsit, lăsându-ne cu tristețea în suflet. Chipul tău frumos și drag nu-l vom uita niciodată. Dumnezeu s-o ierte! Florica și Livia. (3729820)

Azi, se împlinesc 12 ani de la plecarea în veșnicie a bunului meu soț

CALAFETEANU NICOLAE.

Recunoștință celor care pentru sufletul lui nobil și pentru pacea somnului etern îi vor aprinde un capăt de lumânare. Soția. (19413)

Readucem în memoria celor care l-au cunoscut și l-au apreciat pe cel ce a fost

prof. MESSER EMILIAN,

la împlinirea a 4 ani de când a plecat la cele veșnice. Odihnească-se în pace! Familia. (19436)

Nici scurgerea celor doi ani de la pierderea iubitei mame

DINESCU ELISABETA,

nici glasul rațiunii care invoacă „firescul" nu pot alina dorul după mângâierile și zâmbetul ei generos. Fiica Aurelia Tolan. (19539)

†Astăzi, toate clopotele vor bate mai tare, lumânările vor arde cu flacără mai mare, căci se împlinește un an de zbucium crunt, un an de jale și dor nespus, un an de întrebări fără răspuns, de când a plecat pentru totdeauna de lângă cei dragi

preot

SIRCA TRAIAN,

la Dumnezeul căruia i-a slujit toată viața. De atunci totul e lipsit de strălucire în casa noastră. Ai luat cu tine tot ce-a fost frumos și adevărat. Ce-am pierdut cuvintele nu pot spune. Zdrobiți sufletește, neconsolați și întristați pentru tot restul vieții, în biserică nu mai putem cânta și nici la mănăstire nu mai avem cu cine umbla. Ne-am pierdut sensul și echilibrul vieții odată cu stingerea ta. Dumnezeu să te aibă în paza lui și să te așeze în loc curat și luminos precum ți-a fost sufletul. Cu nemărginită durere, familia greu încercată. (19633)

Se împlinește 1 an de la trecerea în neființă a celei ce a fost mamă și bunică

BARBU FLOARE.

Slujba de pomenire va avea loc în Cimitirul Eternitatea, azi, la ora 17. Familia Gaja și Rațiu. (19650)

Se împlinesc 6 săptămâni de când, ing. BAN NICOLAE MIRCEA, ai lăsat un gol în sufletul nostru. Parastasul de pomenire, va avea loc duminică, 25 iulie 1999, ora 12,30 la Catedrala Ortodoxă Nouă. Familia BAN. (19679)

Au trecut 6 săptămâni de când ne-a părăsit cel care a fost COSMA PETRU. Parastasul duminică, la Biserica Ortodoxă Șomoșches. Soția, copiii, socrii, frații. (19699)

Readuc în memoria celor care au cunoscut-o, că au trecut 18 ani de când s-a mutat la cele veșnice, dr. LEVESSY BONEU AURORA, medic ginecolog obstetric. Sunt oameni carre se pot pierde numai în măsura pe care noi îi uităm. Odihnească-se în pace! Puiu. (19705)

CONSILIUL DE ADMINISTRAȚIE AL S.C. PROMEC S.A.

Convoacă AGA extraordinară în data de 9 august 1999, ora 12,00 la sediul societății din Chișineu Criș, Str. Înfrățirii, nr. 128.

ORDINEA DE ZI este următoarea:

1. Cererea de ofertă, criteriile de selecție a administratorilor, ponderea acestora și grila de evaluare a ofertelor.
2. Data și locul desfășurării concursului de selecție.
3. Desemnarea reprezentanților ce vor negocia și semna contractul de administrare.
4. Diverse.

Dacă în data de 9.08.1999 nu se va putea ține AGA conform prevederilor legale, convocarea este valabilă pentru a doua zi, la aceeași oră și în același loc.

Informații suplimentare la sediul societății sau la telefon: 057-529631; 057-520576. (Ag. Ch. Criș 3631954)

MEMBRANE BITUMINOASE PENTRU HIDROIZOLAȚII

PLUVITEC

- cu inserție de POLIESTER
- pentru lucrări monostrat
- cu garanție 10 ani
- discount 10% - în iulie

prin **ARCON ELINTECH**

tel. 057/262.169 sau 092/587.002 (5224104)

CÂȘTIGI ATÂT CÂT VALOREZI?

STOP

MUNCĂ PRODUCTIVĂ LA DOMICILIU!

Companii Americane în ascensiune au nevoie de ajutorul tău!
Ești somer și vrei să lucrezi?
Venitul pe care îl ai în prezent te nemulțumește?
Muncă productivă la domiciliu - Condiții deosebite - Câștig pe măsură!
Lucrezi de acasă cât vrei și când vrei!
Cine nu dorește, în timpul liber, să câștige bani în plus, sau chiar mai mult, să lucreze numai de acasă!

Toți vrem, puțini reușesc. Acum este posibil prin această ofertă:
Asamblare diferite articole
Dactilografiere diferite acte
Traducerea din limba engleză în română și invers, și nu numai!
Finisarea plicurilor poștale (pentru expediere)
Confecționare diferite articole (pungi, flori artizanale, jucării de lemn, cutii de lemn pentru bijuterii etc). Vânzare casete audio și CD. Procesare Email. Confecționarea de semnale antifurt. Realizarea de lumânări decorative.
Vă place să navigați pe Internet? Perfect! Acum veți fi plătit pentru asta cu 0,50 cenți pe oră!!! Vreți să fiți de ajutor unor firme? Acum este momentul! Se caută persoane care să preia comenzile primite prin intermediul Email. Scriitori, profesioniști și amatori. Programatori calculator, diferite limbaje.
Croitorie (hăinuțe pentru păpuși, bonete etc), acestea fiind doar câteva exemple.
Nu contează în ce parte a lumii trăiești, acuma este posibil, totul este să vrei!

NU SE CERE EXPERIENȚĂ, NU EXISTĂ LIMITĂ DE VÂRSTĂ!

Sigur, ai ajuns la concluzia că și tu vrei să lucrezi de acasă. Trimite-ne până la data de 30.07.1999, copie după a doua pagină a buletinului de identitate, pe adresa SC RO-INFO-SYSTEMS SRL, OP 1 CP 237 - 1900, Timișoara. Veți primi imediat informațiile necesare pentru a putea începe să lucrați de acasă. Toate acestea le veți primi sub forma unui colet poștal pe care îl veți plăti la poștă în momentul ridicării cu suma de 36.000 lei, plus taxele poștale.

GARANȚIE! Dacă în timp de 30 de zile de la data primirii coletului nu sunteți pe deplin satisfăcuți de oferta noastră din motive obiective, returnați coletul și veți primi banii înapoi, fără a vă fi puse întrebări.

Poți câștiga nelimitat, lucrând de acasă, doar tu hotărăști cât vrei să câștigi! Exemplu: cu realizarea lumânărilor decorative poți câștiga lucrând de acasă 4 ore pe zi, 700.000 - 1.100.000 lei, 8 ore 1.100.000 - 1.500.000 lei.

GREU DE CREZUT? NICI O PROBLEMĂ, CONVINGEȚI-VĂ!

Acum aveți ocazia, nu veți pierde nimic, dimpotrivă, poate veți câștiga cât nu ați visat vreodată!

NOI AVEM CHEIA SUCCESULUI TĂU!
SCRIE-NE ASTĂZI... MÂINE VEI PUTEA CÂȘTIGA! (659461)

LICITAȚIE

Judecătoria Arad. Dosar execuțional nr. 104/1999. În data de 29 iulie 1999 orele 12,00, la sediul Judecătoriei Arad din B-dul Gen. V. Milea nr. 2-4, la biroul executori judecătorești, camera 104, se va vinde la licitație publică imobilul situat în Arad, str. Săvârșin nr. 6, bloc 173/B, scara B, ap. 57, proprietatea debitoarei Csordas Iolanda.

Prețul de strigare este de 33.232.656 lei.

Condițiile de participare la licitație se pot consulta la sediul Judecătoriei Arad din B-dul. Vasile Milea nr. 2-4, biroul executori judecătorești, la domnul executor judecătoresc Păsculescu Horia, în zilele de marți sau joi, orele 08,00-12,00. (659464)

SC REMAT SA

cu sediul în Câmpul Liniștii nr. 1
COLECTEAZĂ LA CELE MAI MARI PREȚURI,
în funcție de calitate și cantitate, cu plata pe loc:

■ deșeuri fier vechi	50	400 lei/kg
■ cupru	8.000	11.000 lei/kg
■ aluminiu	5.000	8.000 lei/kg
■ hârtie	50	150 lei/kg
■ acumulatori uzați	50	150 lei/kg
■ bronz	3.000	5.000 lei/kg
■ alamă	3.000	5.000 lei/kg
■ radiatoare	3.000	5.000 lei/kg

La cantitățile mari se asigură transport gratuit și prețurile se negociază.

TELEFON: 281760. (659458)

dialog

Nu e niciodata prea tarziu sa alegi... cea mai buna oferta

alcatel one touch view
doar 79 $* TVA

Nokia 5110
doar 89 $* TVA

valabil pentru conectare Dialog 50

valabil pentru conectare Dialog 50

si intre 1000 si 15 **minute** gratuite suplimentar incluse in fiecare din primele doua luni de abonament

ROMCOM shop phones accesories

ROMCOM Arad str. Horia nr. 1
Telefon: 057/283588; 094/799955

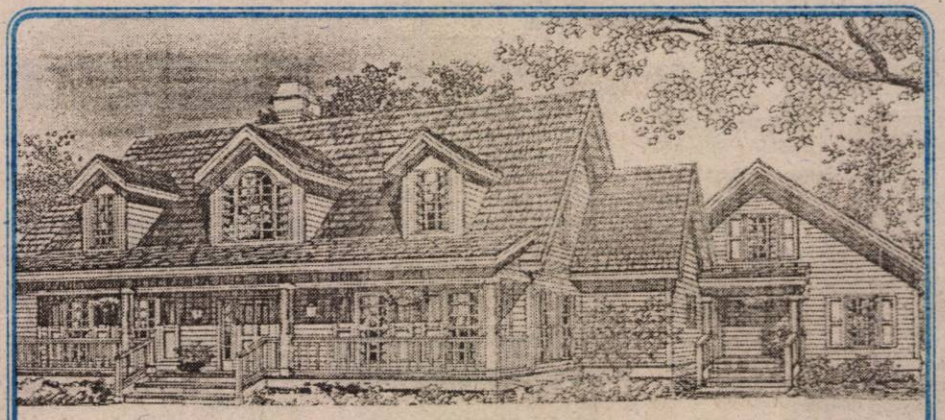

S. C. „G.I. MOTOR" S.R.L.

Telefon :288009; 256243; 251417

VINDE LA CELE MAI MICI PREȚURI:

▼ Ciment ▼ Var ▼ Ipsos ▼ Ciment alb ▼ BCA ▼ Țiglă ▼ Țevi negre și zincate ▼ Fier beton ▼ PC 52 ▼ Tuburi și țevi PVC ▼ Bitum ▼ Carton asfaltat ▼ Vopsele lavabile ▼ Vopsele pentru tâmplărie și metal ▼ Scule pentru zugrăvit și zidărie ▼ P.F.L. ▼ Placaj ▼ Cuie ▼ Electrozi ▼ Tablă ▼ Uși ▼ Ferestre ▼ Plasă gard ▼ Plasă rabitz etc. (659298)

KNAUF	LINDAB	VELUX
Sisteme gips carton	Sisteme de tablă	ferestre
Ferestre	pentru acoperiș și hale	de mansardă

SC TRANS - ARAD SA

ANGAJEAZĂ
AGENȚI COMERCIALI

CONDIȚII: ■ experiență în domeniu; ■ carnet de conducere cat. B; ■ disponibilitate la program prelungit
SE ASIGURĂ: - salariu avantajos, în funcție de realizări

ȘOFERI PROFESIONIȘTI (cat. B, C, E)

CONDIȚII: ■ seriozitate la locul de muncă; ■ disponibilitate la program prelungit

Informații la sediul întreprinderii, str. E. Murgu nr. 82-83 și la telefoanele 256203 și 270898. (5224120)

Cel mai ieftin TAXI

ALCAZ Company
Transport persoane; Comisioane
Comenzi anticipate
TARIF: 1.590 lei/km

Angajăm taximetriști cu mașină proprie, cu și fără carte de muncă, în condiții avantajoase

NON STOP
274000; 274999

PAGINI NAȚIONALE

Continuă înscrierile, la ediția 2000 a anuarului, până la 31 august 1999.

Informații la telefon: 094-611759. (c.b.)

S.N.P. „PETROM" S.A.

Sucursala Peco Arad
ANGAJEAZĂ la Stația Turnu
VÂNZĂTORI STAȚIE,
în următoarele condiții de studiu, stagiu și vârstă:

- absolvenți de liceu: 1. economic
  2. chimic
  3. petrol
- vechime în funcții economice sau gestionare - doi ani;
- cunoscători ai unei limbi de circulație internațională;
- vârsta maximă - 35 ani;
- garanții suplimentare conform Legii nr. 22/1969;
- cunoștințe de operare pe calculator.

Pentru relații suplimentare se va adresa la Serviciul Relații Umane al societății - telefon 276300; 276400. (659462)

Firma germană

Herlitz

distribuitor de articole de papetărie

angajează

cu carte de muncă

Sales reprezentative

pe teritoriul județului Arad

Cei interesați sunt rugați să depună CV pe adresa: Oradea, B-dul Republicii 30, subsol supermarket Crișul sau la tel/fax: 059 479 132 tel. mobil: 092 510 503 până la data de 29.07.1999 (659465)

BANCA ROMÂNĂ PENTRU DEZVOLTARE
GROUPE SOCIÉTÉ GÉNÉRALE
Sucursala Județeană ARAD
Bd. Revoluției nr. 5-7
Telefon 253280

ADEVĂRUL

COTIDIAN INDEPENDENT ARAD

Anul XI, nr. 2753

Luni, 26 iulie 1999 ● 16 pagini ● 1400 lei ● e-mail: adevarul@net.ro

BRAT Publicație auditată în semestrul I 1998. Tiraj mediu zilnic vândut: 35.948

WEST BANK
ARAD, B-dul Revoluției nr. 88
TELEFON: 284.888
FAX: 285.202
ACORDĂ DOBÂNZI ATRACTIVE LA DEPOZITE PERSOANE FIZICE ȘI PERSOANE JURIDICE

PUTEREA CEDERISTĂ - ÎN CĂDERE ACCELERATĂ

Pe măsură ce ne apropiem de viitoarele alegeri, echipa guvernamentală continuă să se prăbușească în neant. Românii care au optat în 1996 pentru CDR au făcut-o conștienți că minciuna electorală cu cei 15.000 de specialiști e prea gogonată pentru a fi cât de cât credibilă, dar cel puțin un comportament moral în maniera de a conduce destinele acestei țări nefericite era de așteptat. Țărăniștii și liberalii fuseseră adversari declarați ai comunismului, motiv pentru care unii - și nu tocmai puțini - au suportat ani grei de pușcărie. De la asemenea politicieni, forjați la școala suferinței de la Gherla ori de la Pitești, românii așteptau în prim-planul politicii românești un om de altă calitate, decent, onest, cu aplecare spre durerile neamului și ale țării. Așteptau fruntași politici pătrunși de importanta misiune încredințată o dată cu votul, așteptau să se apuce la modul serios de reformă, să scoată economia din stagnare și s-o așeze pe temelia unei evoluții ascendente, sănătoase. Agasați de obrăznicia unor pedeseriști cu comportament ciocoiesc, românii așteptau de la partidele istorice și de la Alianța Civică să dovedească o ținută cu adevărat democratică, eliberată definitiv de reflexe totalitare. Așteptau un comportament decent.

În fine, dar nu în ultimul rând, românii așteptau de la puterea cederistă să găsească mijloacele necesare opririi inflației, stopării creșterilor ametitoare ale prețurilor și, în mod deosebit, o creștere a nivelului de trai. Sigur că unii dintre cei mai radicali așteptau restituirea integrală a proprietăților agricole, pădurilor, caselor și - dacă ar fi posibil - a fabricilor.

S-a remarcat în această direcție, fără să obțină rezultatele scontate, cunoscutul deputat moldovean Vasile Lupu, membru marcant al PNȚCD.

Nici în promisiunea cu aducerea în țară a unor investiții în valoare de peste 60 de miliarde de dolari, făcută în mod demagogic de președintele Emil Constantinescu, nu s-au prea obosit alegătorii să creadă, fiindcă era prea din cale afară de gogonată. Sperau însă că democrații cu staif din partidele autodenumite istorice vor fi primiți mai bine în Occident, că se vor dovedi parteneri mai credibili în relațiile cu oamenii de afaceri străini și în final vor reuși să atragă un volum mai mare de investiții în economia românească.

ȘTEFAN TABUIA

(Continuare în pagina 4)

În ciuda previziunilor

CONFERINȚA JUDEȚEANĂ A P.D.S.R. A DECURS NORMAL

Avram Crăciun a fost reales președinte

Conducerea centrală a PDSR acordă importanță maximă organizației arădene ✦ Conflictul Miclăuș - Avram Crăciun nu a existat și nu există ✦ Prin vot secret, Avram Crăciun l-a devansat net pe contracandidatul său, Gelu Zoica ✦ Lista vicepreședinților confirmă: specialiștii PDSR-ului nu s-au lăsat „cederizați"

Pag. 5

Actuala putere politică a înregistrat

CEA MAI MARE PRĂBUȘIRE ELECTORALĂ DIN ISTORIA ROMÂNIEI

Cunoscutul analist politic Ion Cristoiu comentează, în exclusivitate pentru cititorii ziarului nostru, evenimentele săptămânii. Astăzi, în ***pagina 5,*** *despre enorma gafă a puterii în ceea ce privește condamnarea generalilor Chițac și Stănculescu, despre noile aberații ale lui Ion Diaconescu și ale președintelui Constantinescu și despre spectaculoasa prăbușire electorală a puterii politice din România în ultimul sondaj de opinie.*

MOBIL VENEZIA
■ MOBILIER MODERN LA COMANDĂ
■ AMENAJĂRI SPAȚII COMERCIALE
■ MATERIALE IMPORT
■ CALITATE SUPERIOARĂ
STR. VIȘINULUI NR. 74
TEL: 057/224885
092/777361

PREȚURI DECENTE
la tâmplărie din ALUMINIU
◆ Apelați la S.C.
SERGIU-GEANINA
și veți afla prețurile la
● Tâmplărie aluminiu din import și românești
● P.V.C. și geamuri
● Rolete și jaluzele
Telefon: 279699; 092292559
Arad, Str. Voinicilor, Nr. 34.

BANCA POPULARĂ PHOENIX
DOAR ÎMPREUNĂ VOM PROSPERA
2900 ARAD, Str. Gh. Popa (fostă Stejarului) nr. 5
Telefoane 257146, 253425, 253405
■ deschidere de conturi în lei și valută
■ păstrarea disponibilităților în lei și valută
■ depozite în lei și valută
■ linii de credit

UȘI ȘI FERESTRE DIN ALUMINIU ȘI P.V.C. GEAM TERMOPAN
ALGLASS
MOBILIER LA COMANDĂ
FIRME ȘI RECLAME
STR ROȘIORI 26
TEL/FAX/ 057/289053

La frontiera româno-maghiară,

Pag. 7

AFACERI DUBIOASE, CU CARNE DIN UNGARIA, ÎMPUȚITĂ ÎN VAMĂ!

Pag. 8

♦♦♦
Superba execuție cu călcâiul lui Ciubăncan, care a majorat scorul pentru UTA în partida cu „Poli".
Foto: ȘT. MATYAȘ
♦♦♦

„Bătrâna Doamnă" descoperă America de Sud

UN ARGENTINIAN, LA F.C. UTA!

Astăzi va sosi în orașul nostru fotbalistul de naționalitate argentiniană Miguel Coronel. În vârstă de 26 de ani (1,80 m, 74 kg), jucătorul evoluează pe postul de mijlocaș și provine de la echipa Deportivo Moron, din liga a doua a Argentinei. Coronel va semna un contract de joc cu FC UTA, în aceste zile. Gruparea „alb-roșie" preconiza să aducă la Arad încă doi fotbaliști argentinieni, însă, foarte probabil, aceștia nu vor mai veni din motive familiale.

A. HĂRȚĂU

CALENDAR

▼ Astăzi, Soarele răsare la ora 5 și 55 de minute și apune la ora 20 și 48 minute.

▼ Au trecut 207 zile din acest an. Au mai rămas 158 zile până în 2000!

▼ **Praznicul zilei: Biserica ortodoxă:** Sf. Sfințit Mc. Ermolae; Sf. Cuv. Paraschevi; **Biserica romano-catolică:** Ioachim și Ana; **Biserica greco-catolică:** Sf. M. Ermolae, Ermip, Ermocrat (+313) și Paraschiva (+140).

Din cauza oboselii, MURAT S-A IZBIT DE UN MERCEDES

Ieri, pe DN 7, în localitatea Odvoș, a avut loc un grav accident de circulație. Bulgarul Husein Murat Hasan, de 40 ani, din Sofia, Bulgaria, în timp ce conducea propriul autoturism, pe fondul oboselii a adormit la volan. Mașina a intrat pe constrasens, izbindu-se de un Mercedes, condus de un cetățean german. A fost accidentat grav Ali Aleftan, de 27 de ani, din Sofia, pasager în autoturismul bulgarului.

T.M.

LA VINGA „ILUMINATUL PUBLIC NU VA FI OPRIT...“

... ne spunea, printre altele, într-un succint dialog, dl. GAVRIL SÂRCA, primarul comunei Vinga, rezervându-și însă dreptul de a nu ne divulga, deocamdată, secretul, atâta vreme cât - o știm cu toții - alte primării din județ au carut chiar debranșarea iluminatului public pe timp de noapte.

– Până atunci, însă, poate ne spuneți...

– ...da, da; vă spun că recoltatul la orz și orzoaică s-a încheiat, la grâu ne apropiem de sfârșit, cele mai bune rezultate obținând cei din satul Maiad - peste 4.500 kg/ha. Dehl Unde se lucrează, rezultatele nu se lasă așteptate! În altă ordine de idei, am prevăzut sumele necesare pentru procurarea combustibilor la școli și grădinițe și pentru igienizarea acestora, lucrare care, de altfel, a și început. Din păcate, nu mai avem bani pentru amenajarea sau construirea de trotuare; poate la anul care vine. Dar până atunci, am reușit să întocmim - cu sprijinul S.C. „GAZ-PROIECT“ din Brașov, care a câștigat licitația - studiul de fezabilitate pentru introducerea rețelei de gaze naturale în comună.

– Acum, ce urmează?

– Păi, ar urma să întocmim proiectul rețelei. Dar, totul depinde tot de... bani, care nu prea îi avem. Și e vorba de circa 150 milioane de ei... Așa că...

– Vă mulțumim!

CONSTANTIN SIMION

A venit BARZA!

Arad: Fekete Beniamin, Croitoriu Marius, Todea Daniel, Boca Cristian, Maris Emanuela, Kratki Denis Claudiu, Turcean Darius Marian, Turcean Flavius Cristian, Sallay Lorena, Iercușan Alexandru, Chiș Adrian Dorin, Farcaș Timea Alexandra, Borlea Casian, Dronca Adriana Cristina, Petriță Lorena, Rista Gavril, Colocariu Flavius, Bedreag Mădălina, Turda Raluca Maria, Stana Camelia Rodica, Cioară Monica, Horga Luisa Andaigiza, Ciobanu Laurențiu, Grozav David, Sava Rafael, Foster Rachela, Dobra Andreea Roxana, Simion Ema.

VREMEA

Vremea va fi ușor instabilă. Cerul va fi temporar noros. Pe alocuri, îndeosebi în prima parte a intervalului, se vor semnala averse de ploaie însoțite de descărcări electrice. Izolat, cantitățile de precipitații pot depăși 15 l/mp. Vântul va sufla slab la moderat din N-E. Dimineața, pe alocuri se va semnala ceață.

Temperaturi maxime: 27 la 29°C. Temperaturi minime: 16 la 18° C.

Meteorolog, Carmen Sarga

CINEMATOGRAFE

Dacia: Puterea iubirii (SUA) 11,45; 14; 16,30; 19; 21,30

Mureșul: La cină cu un gogoman (Franța) 10; 12; 14; 16; 18; 20

Arta: Place Vendom (Franța) 18; 20; 22

Sala mică: Secretul lui Bachus (România) 15,30; 17,30

Grădina de vară: Place Vendom (Franța) 21,30

Progresul: Marea lovitură (SUA) 18,00

HOROSCOP

Luni, 26 iulie

BERBECUL (21.03-20.04). Partenerul de viață va primi o veste de la drum lung. S-ar putea să fie cheia unei realizări sociale pe care o visează de mult timp. Ați face bine dacă l-ați sfătui să fie cât mai prudent, s-ar putea să i se întindă o cursă.

TAURUL (21.04-20.05). Ați putea avea un câștig datorită unei operații reușite. Nu uitați să mulțumiți și celui care v-a dat sprijinul pentru a pune la punct planul de bătaie.

GEMENII (21.05-20.06). La drum scurt este posibil să aveți o realizare. Inspirația și inventivitatea vă pot aduce realizări pe plan profesional.

RACUL (21.06-22.07). Vestile primite de pe alte meleaguri vă vor da o stare plăcută. Ar fi bine dacă ați răspunde.

LEUL (23.07-22.08). Încercați să petreceți mai mult timp cu persoana iubită. Din punct de vedere afectiv reușiți să vă echilibrați, da nu este cazul să vă apucați de chestiuni mai dificile.

FECIOARA (23.08-22.09). Relațiile cu colegii de lucru sunt din ce în ce mai tensionate. Șeful intervine și reușește să îmbunătățească situația.

BALANȚA (23.09-22.10). Nu vă lăsați condus de impuls, căci nu veți realiza nimic din ce v-ați propus. Proiectele dvs. de viitor necesită un efort deosebit, pe care numai dvs. sunteți dispus să-l faceți.

SCORPIONUL (23.10-21.11). Nu fiți prea încrezător în cei pe care îi vedeți pentru prima oară, căci o persoană de sex feminin vă va încurca și nu veți mai putea termina ceea ce v-ați propus.

SĂGETĂTORUL (22.11-21.12). Partenerul de viață are nevoie de sprijin din partea dvs. Oricum, dacă tot nu puteți realiza mare lucru, mai bine îl ajutați pe cel care să o facă.

CAPRICORNUL (22.12-19.01). Mediile dvs. inițiative particulare își vor dovedi rentabilitatea. Ați putea câștiga bani prin speculații sau jocuri de noroc.

VĂRSĂTORUL (20.01-19.02). Veți avea parte de o discuție aprinsă cu colegii de serviciu. Discuție în care vă veți susține cu înverșunare punctele de vedere. Dacă doriți să obțineți ajutorul lor, ar fi cazul să le dați dreptate.

PEȘTII (20.02-20.03). Speculațiile nu vă sunt avantajoase. Activitățile intelectuale vă prieșc. Ați putea face planuri noi de viitor și ați putea începe să le puneți în practică.

MOCHETA
Arad, Piața Gării
Telefon 235221
Vinde și montează la prețuri cu o reducere de 10-20% mochetă

UTILITARE

PIEȚE, TÂRGURI

Astăzi este zi de piață la Curtici, Nădlac, Bocsig, Gurahonț, Moneasa, Pilu, Vladimirescu. Tot astăzi se organizează târg săptămânal la Gurahonț și Bârzava.

Mâine, marți, este zi de piață la Sebiș, Almaș, Apateu, Semlac, Sântana, Șiindia, Vărfurile.

FARMACIA DE SERVICIU

În noaptea de luni spre marți este de serviciu, cu program non-stop, farmacia „**Remedium**“, Bd. Revoluției nr. 56, telefon 233195.

Farmacia „**Crai Nou Alfa**“, situată la parterul blocului 68, cartierul Alfa, telefon **277644** și „**Noua Farmacie**“, strada Andrei Șaguna nr. 15, telefon **948**, sunt de serviciu cu program non-stop.

CONSULTAȚII ȘI TRATAMENTE CU PROGRAM NON-STOP

Cabinetul „Apolonia“, situat la parterul blocului din spatele Casei Albe (zona Gării), str. Miron Costin nr. 13, sc. A, ap. 1, tel. 251225, efectuează tratamente injectabile (intramuscular și intravenos), aerosol, E.K.G., ecografie și analize laborator.

CABINET STOMATOLOGIC

Cabinet stomatologic privat, Bd. Revoluției nr. 62 (vizavi de Biserica Roșie), telefon 256665, deschis zilnic între orele 8,00-12,00 și 14,00-2,00, iar sâmbătă și duminică între orele 9,00-21,00.

AU PLECAT DINTRE NOI

† Luchiță Ioan (1937), Nagy Eva (1935), Grec Flora (1928), Turnaciu Gheorghe (1937), Nicoară Ioan (1920), Steoan Pavel (1931), Grec Petru (1917), Filip Maria (1925), Lazăr Elena (1937).

REȚETA ZILEI

CARTOFI CU SOS ȘI TELEMEA

1 kg cartofi, 150 g unt, 300 ml supă de pasăre (din cub Knorr), 2 linguri făină, 75 g telemea de oi.

Se fierb cartofii (curățați și întregi) în apă cu sare. Separat se freacă untul cu făina, se adaugă supa de pasăre și se pune să fiarbă acest sos până se îngroașă. Cât încă e fierbinte se adaugă în sos brânza rasă pe răzătoarea mare, apoi se toarnă peste cartofii fierți și scurși de apă. Se dă la cuptor pentru câteva minute. Se servesc calzi, garnisiți cu verdeață.

CURSUL VALUTAR*

VALORI ÎNREGISTRATE LA SFÂRȘIT DE SĂPTĂMÂNĂ

Denumirea valutei	BNR	BCR		BRD		BIR		Banca Agricolă		Banca Transilvania		Bursa neagră	
		C	V	C	V	C	V	C	V	C	V	C	V
Dolar	15971	15920	16050	15900	16050	15400	16050	15900	16120	15750	16050	15900	16100
Marca germană	8589	8465	8707	8468	8635	8200	8595	8290	8610	8260	8575	8350	8500

ADEVĂRUL
COTIDIAN INDEPENDENT ARAD

Editor: S.c. ADEVĂRUL s.r.l. Arad

● COD FISCAL R 1681938 ● COD SICOMEX 19.604 ● CERTIFICAT J 02/1886 din 31 X 1991 ● COD SIRUES 020956601 ● ISSN 1220 - 7489

Redacția și administrația: 2900 Arad, Bd. Revoluției nr. 81. **Telefoane:** SECRETARIAT - **281802**, fax **280655, 280625;** ADMINISTRAȚIE - CONTABILITATE- **281797;** MICA PUBLICITATE - **210775.** MAREA PUBLICITATE - **280904;** CLUBUL PRESEI - **280989.**

Consiliul de administrație: DOREL ZĂVOIANU (președinte) **telefon 281802, 280625;** ȘTEFAN TABUIA (vicepreședinte) **telefon 210776;** MIRCEA CONTRAȘ (redactor-șef) **telefon 281802, 280854;** NICU COJOCARU (director comercial) **telefon 280904;** DOREL BARBU (contabil-șef) **telefon 281797.**

Colegiul de redacție: MIRCEA CONTRAȘ (redactor-șef); AUREL DARIE (secretar general de redacție) **telefon 281802, 280854;** MIRCEA DORGOȘAN (șef secție actualități); telefon **281855; 280003;** IOAN IERCAN (șef secție politică), telefon **280943;** DORU SAVA (șef secție social-economic), telefon **281738;** VASILE FILIP (șef secție cultură-învățământ), telefon **281855; 280003;** ALEXANDRU CHEBELEU (șef secție sport), telefon **281701;** SORIN GHILEA (șef secție tineret) **telefon 281855, 280003;** MARCEL CANCIU (șef secție foto), telefon **280943;** NICU COJOCARU (șef secție publicitate) telefon/fax: **280904.**

Tiparul executat la Imprimeria S.C. MEDIAGRAF S.A. ARAD, str. Feleacului F.N., telefon 250902, fax 250920.

LA CUMPĂRĂTURI, PRIN PIEȚELE ARADULUI

Produsul/Piața	Agroalimentară (Vlaicu)	Miorița (Micălaca)	Catedralei	M.Viteazul
cartofi	3.500 lei/kg	2.000-3.500 lei/kg	4.000 lei/kg	2.500-3.500 lei/kg
ardei	500-1.000 lei/buc.	500-1.000 lei/buc.	250-400 lei/buc.	500-600 lei/buc.
ceapă	4.000 lei/kg	4.000 lei/kg	3.500-4.000 lei/kg	4.000-4.500 lei/kg
zarzavaturi	2-3.000 lei/leg.	1.500-2.000 lei/leg.	2.000-2.500 lei/leg.	3.000 lei/leg.
castraveți	2-4.000 lei/kg.	2-3.000 lei/kg	3-5.000 lei/kg	3-3.500 lei/kg
ardei iute	250-500 lei/buc.	250-500 lei/buc.	200 lei/buc.	500-1.000 lei/buc.
roșii	2-4.500 lei/kg	3-4.500 lei/kg	2.500-4.000 lei/kg	3-5.000 lei/kg
varză	5.000 lei/kg	5.000 lei/kg	5.000 lei/kg	5.000 lei/kg
iubenită	5-7.000 lei/kg	5-7.000 lei/kg	7.000 lei/kg	7.000 lei/kg
conopidă	-	8.000 lei/kg	-	-
dovlecei	1.500-2.500 lei/buc.	1.500-2.000 lei/buc.	1-2.000 lei/buc.	1-3.500lei/buc.
ianțe	3.500-4.000 lei/l	3.500 lei/l	3.500 lei/l	4.000 lei/l
telemea	30.000 lei/kg	25.000 lei/kg	25.000lei/kg	30.000 lei/kg
brânză vaci	20.000lei/kg	20.000 lei/kg	20.000 lei/kg	25.000 lei/kg
smântână	7.000 lei/400g	5.000 lei/400g	6.000 lei/400g	5.000 lei/400g
ouă	800 lei/buc.	800 lei/buc.	800 lei/buc.	750-800 lei/buc.
piersici	6.500-8.000 lei/kg	6-8.000 lei/kg	8-10.000 lei/kg	5.500-10.000 lei/kg
caise	9.000 lei/kg	9-10.000 lei/kg	8.000 lei/kg	8.500-10.000 lei/kg
nectarine	8-9.000 lei/kg	9-12.000 lei/kg	9.000 lei/kg	14-16.000 lei/kg
pepene	4-5.000 lei/kg	4-6.000 lei/kg	12-13.000 lei/kg	5-7.000 lei/kg
struguri	20-25.000 lei/kg	20-25.000 lei/kg	20.000 lei/kg	20-25.000 lei/kg
vinete	4.000 lei/kg	3-4.000 lei/kg	4.500-5.000 lei/kg	3.000-4.500 lei/kg
porumb (pt.fiert)	800 lei/buc.	1.000 lei/buc.	1.000 lei/buc.	500-1.000 lei/buc.
fasole verde	5.000 lei/kg	5.000 lei/kg	-	4-5.000 lei/kg
prune	8.000 lei/kg	8-9.000 lei/kg	-	-

SĂ MAI ȘI RÂDEM

Între doi tineri căsătoriți:

– De ce au fost Adam și Eva atât de fericiți în Paradis?

– Fiindcă n-au avut soacră!

Echipa de serviciu
GABRIELA GROZA
– secretar de redacție.
Bianca Felea, Adriana Igaș, Ioan Leac, Dina Rujan, Ramona Vidulescu
– tehnoredactare computerizată.
Simona Antal, Daniel Vizitiu
– corectură.

PROFESORII ȘI ÎNVĂȚĂTORII AU PRIMIT POSTURI...

* La matematică - cei mai mulți profesori „corigenți"

Cei care au candidat pentru posturile de titularizare în învățământ, după ce au scăpat de chinurile examenelor, au trecut sâmbătă prin emoțiile distribuirii ... Dintre cei pe care i-am întâlnit noi la porțile Inspectoratului majoritatea erau învățători și își doreau posturi în județ. Cei mai mulți dintre candidați au „căzut" la matematică unde abundau note de 1,50; 1,65; 1,70; 2,05. Numărul celor care au avut notă sub 5,00 la matematică este 44, un candidat reușind „performanța" să obțină 1,00!...

Iată câteva opinii la „cald":

Aurica Lasc (Șicula): „Am dat examen pentru postul de învățător. Am luat 9,15 și îmi doresc să primesc repartizare la Ineu..."

Elena A.: „Am încercat la religie. Din păcate am fost a 12-a pe listă. Au reușit doar primii nouă..."

Alina B. (Grăniceri): „La examenul pentru învățător am obținut 8,05 și aș vrea să primesc un post la noi în comună..."

Daniela Mot (Gurahonț): a candidat pentru postul de învățător. A obținut o notă destul de mare (8,75) și speră ca aceasta să îi permită titularizarea la Ineu. Prietena ei **Nicoleta Ronar din Hălmagiu** este mai modestă dorindu-și un post la ... Brusturi. Am întâlnit și o candidată la catedra de istorie care a luat o notă de „3 și ceva"... Din câte am văzut noi nu era prea afectată: **„Sper să prind cu nota asta un post de suplinitor și să mai încerc la anul..."**

OLIMPIU BULZAN

De azi, la Vladimirescu CONSULTANȚII AGRICOLI SE PERFECȚIONEAZĂ

În perioada 26-31 iulie a.c., Oficiul Județean de Consultanță Agricolă Arad (O.J.C.A) organizează un curs intensiv de instruire și perfecționare profesională, pentru consultanții de la centrele locale din zona de deal și munte din județ. Cursul este organizat în colaborare cu Fundația româno-austriacă „SEMĂNĂTORUL" din Sighișoara. Cursanții vor beneficia de lectori din Austria, specialiști în extensie și consultanță agricolă. Cursul se va desfășura la Complexul Fundației româno-germane din Vladimirescu, care oferă condiții excelente pentru instruire și cazare, ne-a informat ing. Leonard Zoriti, șef serviciu la O.J.C.A. Arad.

GĂINĂ CU OUĂ... ARITMETICE

Olga Moldovan, din Caporal Alexa, nr. 19, ne-a adus la redacție un ou. Dar nu unul obișnuit. Oul, luat din cuibar, este însemnat cu numărul 34 și a fost ouat de o găină albă cu gât golaș. De-atunci găina cu ouă... aritmetice nu a mai ouat. Familia Moldovan e convinsă că cifra 34 de pe ou are o însemnătate și așteaptă în continuare să se întâmple un eveniment care să împlinească semnul de pe ou.

T.M.

Cândva, o „moară cu noroc".

MOARĂ, ÎN ȘOMAJ

Înainte de 1953, locuitorii din Revetiș măcinau grâul și porumbul la o moară aflată înafara satului. În 1954, moara a fost mutată în sat, lângă locuința familiei Bacoș. Ana Bacoș, acum de 55 de ani, a venit noră în familie și ne spune că, până să moară, soțul ei a fost morarul satului. Locul lui a fost luat de băiatul care o folosește mai rar, doar pentru propria gospodărie, când macină porumb. În sat, aproape la fiecare casă există mori electrice, aflăm de la Ana Bacoș. Așa că oamenii n-au pentru ce să mai vină la moara lui Bacoș. **„Acuma s-au schimbat treburile"** - ne spune Ana. **„Înainte, când moara mergea, de când se făcea ziua și până noaptea, oamenii erau la măcinat."**

TEODORA MATICA
Foto: ȘTEFAN MATYAS

UN BASARABEAN LA „FRONTIERA"

Jurnal plastic

Alegoric și „postmodernist", în măsura în care acest concept închide multe și diverse, este pictorul basarabean Sergiu Coba, expozant la... Clubul „Frontiera" din Arad. Decorativul new-age pare a concura pictura de finețe și simbol. Artistul este un „epigon" al lui Salvador Dali, cu diferența de rigoare în ce privește atât mijloacele, cât și rezultatele.

Surrealismul arată în consecință. Inspirația pare a se situa exclusiv în contemporaneitate. Titlurile sunt transparente în acest sens: „Noe contemporan", „Putere și credință" și, ceva mai încolo, cu riscul demonetizării prin repetitivitate, „Mumia dictaturii".

Una dintre reușitele expoziției se pare a fi lucrarea intitulată „Dragoste". Stăpân în bună măsură pe desen, Sergiu Coba dorește acces la mistică, la „științele" sufletului și se încearcă în ilustrarea temei morții („Coasa întunericului"), în viziune terifiantă.

Sub aspect lingvistic, un titlu pe care îl reproducem cu fidelitate: „V-a fi sau nu v-a fi", ni se pare absolut deconcertant.

PETRU M. HAȘ

La Gurahonț

CONSFĂTUIREA CULTIVATORILOR DE CARTOFI

Zona Gurahonțului, ca dealtfel întreaga depresiune a Văii Crișului Alb, este cunoscută din cele mai vechi timpuri ca având un pământ fertil, propice dezvoltării și cultivării cartofului. Pentru obținerea unor producții cât mai mari, pentru promovarea unor tehnologii moderne, zilele acestea Stațiunea de Cercetări Montane a organizat, la Gurahonț, un amplu simpozion cu tema: **Cartoful de sămânță și consum în zona montană. Tehnologii și eficiență economică".**

Pentru a afla detalii despre această manifestare științifică, ne-am adresat domnului ing. Gheorghe Pogan, director al stațiunii, care ne spunea:

– La manifestările prilejuite de acest simpozion au participat personalități științifice de specialitate din Brașov, specialiști din cadrul DGAA și OJCA Arad, precum și peste 40 de agricultori din zona montană a județului Arad, cultivatori de cartofi.

În cadrul simpozionului am prezentat 12 soiuri de cartofi cultivate, precum și comportarea acestora în condițiile de cultură din zona montană. Au fost prezentate, de asemenea, tehnologiile aplicate, precum și unele recomandări privind cultura cartofului. Odată cu aceasta au fost efectuate evaluările productive pe tarlalele cultivate experimental în cadrul stațiunii, producția variind între 32 și 45 to/ha.

Discuțiile au fost foarte interesante, țăranii din această zonă manifestând un interes deosebit pentru această cultură, iar la relațiile solicitate de aceștia au fost date răspunsuri adecvate de către directorul stațiunii și specialiștii ICC Brașov. Și pentru ca manifestarea să fie completă, s-a constituit **„Filiala cultivatorilor de cartofi din zona montană** a **județului Arad"**, afiliată la Federația Cultivatorilor de Cartofi din România, cu sediul în Brașov. Pe lângă această cultură s-au prezentat și soiurile de „Triticale" de toamnă și primăvară pe care le-a înființat stațiunea. În final, s-a hotărât ca, începând din anul 2000, stațiunea Gurahonț să organizeze loturi demonstrative în cultura cartofului și triticale direct în gospodăriile populației din zona montană. Concomitent, organizarea unui program de cursuri pentru cultivatorii de cartofi va completa activitatea stațiunii Gurahonț.

ALEXANDRU HERLĂU

ACCIDENT RUTIER, LA SĂVÂRȘIN

Sâmbătă, 24 iulie, a.c., pe raza localității Săvârșin, a avut loc un accident de circulație, soldat cu accidentarea gravă a șoferului imprudent. În jurul orei 16,30, Bicirl Antonio, de 70 de ani, din localitatea Latina - Italia, conducea autoturismul propriu, marca Seat. Datorită oboselii, cetățeanul italian a adormit la volan, a părăsit carosabilul și s-a izbit de un cap de pod. În acest grav, șoferul a fost transportat la spital.

700 LOCURI DE MUNCĂ DISPONIBILE

Agenția județeană de ocupare și formare profesională Arad ne-a informat cu privire la situația locurilor de muncă vacante de la data de 26 iulie 1999.

Agent asigurare 10; Agent de pază 8; Agent de vânzări 2; Agenți comerciali 2; Agenți publicitate 17; Barman 4; Brigadier 2; Bucătar 1; Cofetar 1; Conducător auto B, C, E 1; Confecționer îmbrăcăminte 222; Confecționer încălțăminte 60; Confecționer KETT 10; Confecționer lenjerie intimă 5; Consultant asigurări 10; Croitoreasă 12; Croitori încălțăminte 4; Curățători sabiator 2; Cusători încălțăminte 60; Director vânzări 2; Dulgher 50; Economist 4; Electromecanic ap. uz. casnic 2; Fierar betonist 50; Frigotehnist 2; inginer automatizări calculatoare 2; Inginer confecții îmbrăcăminte 1; Inginer confecții încălțăminte 1; Inginer constructor 1; Inginer de instalații 1; Inginer electrotehnic 2; Inginer instalații 1; Lăcătuș (cunoștințe de sudură) 20; Magazioner 1; Muncitor necalificat 10; Operator calculator 1; Ospătar 1; Programator 3; Referent de firmă 3; Remizieri 60; Reprezentant vânzări marketing 1; Șef departament import - export 1; Spălător auto 10; Tâlpuitor încălțăminte 12; Tapițer 10; Vânzătoare 7; Zidar 7; Zugrav 1.

În total, sunt 700 de locuri de muncă disponibile.

PUTEREA CEDERISTĂ - ÎN CĂDERE ACCELERATĂ

(Urmare din pag.1)

Ce s-a ales de aceste așteptări mai mult sau mai puțin justificate ale românilor? Prea puțin! ca să nu spun că mai nimic. Vreme de trei ani, deținătorii puterii s-au dovedit mai proști și mai răi decât pedeseriștii d-lui Ion Iliescu. Mai lacomi și mai hapsâni, mai lipsiți de scrupule, mai nesătui, mai egoiști și mai obraznici. Mai tupeiști atunci când e vorba de propriile buzunare. Mai ahtiați să parvină pe orice cale. Un deputat țărănist, fost director prin Bancorex - bancă aflată în mari dificultăți financiare - nu a ezitat să se înfrupte și el din banii depunătorilor, luându-și pentru sine și familie vreo 50 de miliarde de lei. Bani din care nu a mai înapoiat nici un sfanț și nici nu are de gând să facă așa ceva. Tagmă de jefuitori, deținătorii puterii de pe Dâmbovița nu se dau în lături de la nimic, atunci când în joc se află interesele lor cele mai prozaice.

Demascați în presă, nu au ezitat să pună potera pe ziariști, vârându-i la închisoare, fără prea multe tocmeli. „Criptocomunistul" Ion Iliescu s-a certat cu ziariștii ca la ușa cortului, dar pe vremea lui nici un slujitor al condeiului nu a fost condamnat pentru opiniile exprimate în presă. A trebuit să vină la putere echipa democraților din CDR pentru „spargerea gheții", cum se spune. Astăzi, trimiterea în instanță și condamnarea ziariștilor e o treabă de rutină.

Conducerea cederistă se mai face vinovată pentru un delict de extremă gravitate - și anume, de înăbușirea speranțelor. Românii o duc greu, mai greu chiar decât pe vremea „ciocoilor cu girofar", dar și mai grav este faptul că nu mai au nici un motiv să spere că actuala putere are capacitatea să scoată țara din impas.

Dar cât de dezamăgiți sunt românii de prestația lamentabilă a actualei puteri de la București se poate vedea cât se poate de limpede din ultimul sondaj de opinie efectuat de Centrul pentru Studierea Opiniei și Pieței în perioada 5-11 iulie pe un eșantion reprezentativ la nivel național. Rezultatele sondajului ne arată o prăbușire accentuată a CDR - doar 23 la sută din opțiuni - și o creștere spectaculoasă a PDSR, partid cotat cu 40 la sută din opțiunile electorale. Căderea catastrofală a CDR poate duce chiar la transformarea pe termen lung a principalelor partide democrate - PNȚCD și PNL - în puteri politice de mâna a doua.

La fel de spectaculoasă este și căderea fostului lider al CDR - președintele Emil Constantinescu - „apreciat" doar de 19% dintre alegători, în timp ce principalul său adversar, Ion Iliescu, a urcat din nou în sfere înalte (38%). Cu asemenea prestație politică și cu asemenea liotă de trepăduși cu pretenții, în jurul său, fostul secretar BOB de la Universitate are toate șansele să reintre cât de curând în anonimatul din care l-au scos misterioase forțe ale Occidentului, insuficient de cunoscător într'ale balcanismelor dâmbovițene.

Duminică neagră, la „Salvare"

TREI TRAUMATISME CRANIENE

Toate trei, din cauza unor accidente rutiere

Ieri, din cauza unor accidente rutiere, „Salvarea" a fost suprasolicitată. * Pe șoseaua de centură (str. Ștefan Teneky) a avut loc un accident, la ora 12,30. În urma acestuia, Ioan Simulov și Teodor Simulov au fost duși la Spitalul Județean. Primul, cu diagnosticul traumatism cranian, comă de gradul trei, a fost transportat la Timișoara, în timp ce al doilea, cu traumatism toracic și plagă craniană, a rămas internat la secția Chirurgie a Spitalului Județean.

* Al doilea accident a avut loc în apropierea localității Șagu, la ora 12,45. Marincat Ioan a fost internat la secția Chirurgie a Spitalului Județean, cu diagnosticul traumatism cranian.

* Vlaicu Spiridon, în vârstă de 70 de ani, a fost internat la secția Chirurgie, tot cu diagnosticul traumatism cranian, în urma unui accident rutier petrecut în jurul orei 13,15, pe Calea Aurel Vlaicu, lângă „Armopan". Vom reveni cu amănunte după definitivarea cercetărilor privind circumstanțele și cauzele accidentelor.

Precizăm că orele menționate sunt cele ale apelării „Salvării".

SIMION TODOCA

PREMIERUL PROMITE MILITARILOR SUPLIMENTAREA FONDURILOR

Premierul Radu Vasile a declarat, vineri, pe Aeroportul din Cluj, că Ministerul Apărării Naționale va beneficia de o suplimentare a fondurilor la rectificarea de buget, însă a precizat că deocamdată cuantumul suplimentării nu a fost stabilit, transmite corespondentul MEDIAFAX.

"Există într-adevăr, în Armata română, situații de neacceptat pentru o armată care se pregătește să intre în NATO", a afirmat Radu Vasile. El a adăugat că reformarea Armatei este absolut necesară și că știe despre dificultățile financiare ale acestui sector.

Șeful Statului major al Trupelor de Uscat, generalul de divizie Mihail Popescu, declarase, vineri dimineața, într-o conferință de presă, la Cluj, că Ministerul Apărării Naționale are nevoie de cel puțin un buget de 2% din PIB pentru a duce la bun sfîrșit procesul de restructurare început în anul 1998 și care este prevăzut să fie finalizat în anul 2003.

S.R.I. S-A ÎNTÂLNIT CU C.I.A.

Directorul Serviciului Român de Informații, Costin Gerogescu, a avut întrevederi, la Washington, cu George Tenet, directorul Agenției Centrale de Investigații (CIA) și cu adjunctul directorului Biroului Federal de Investigații (FBI), Robert Bryant, cu ocazia unei vizite la Washington, pe care a efectuat-o în perioada 17-22 iulie, se arată într-un comunicat al SRI, remis agenției MEDIAFAX.

Potrivit comunicatului Serviciului Român de Informații, Costin Georgescu a purtat, atît la sediul CIA, cît și la cel al FBI, o serie de discuții pe teme de interes comun.

Tragerile LOTO din 25 iulie 1999

6/49

16 20 39 49 28 22

Noroc

6718528

LUNI, 26 IULIE 1999

TVR 1

12,00 TVR Info
12,05 Mireasa cerșetoare - rel.
13,00 Ecclesiast' 99
13,30 Medicina pentru toți
14,10 Santa Barbara - rel.
15,00 Tradiții
15,30 Ecoturism
16,00 Emisiune în limba maghiară
17,30 O familie ciudată - s.
18,00 TVR Info
18,10 Voie bună la TVR
19,00 TVR Info
19,05 Corect!
19,10 Sunset Beach - ep. 495
20,00 Jurnal * Meteo * Sport
20,45 Camera misterelor
21,00 Preotul și cârciumărița - ep. 10
21,45 Inelul cu briliant - teatru tv, ep. 3
22,45 Opinia publică
23,00 Jurnalul de noapte
23,15 Planeta Cinema - rel.
0,05 Întâlnirea de la miezul nopții
1,05 Natație

TVR 2

12,00 Sensul tranziției - rel.
13,00 TVR Info
13,10 Căsuța de prerie - s.
14,00 Convietuiri
15,00 Rebelul - s.
15,50 TVR Info
16,00 Grecia - s.
16,45 Santa Barbara - s.
17,30 Sighișoara
18,00 Primul val - s.
18,50 Știri bancare
19,00 Oameni care au fost - rel.
19,30 Mapamond
20,00 Marile meciuri
21,00 Credo
22,30 Trahir - dramă, România/Franța, 1992
0,10 Armonii nocturne
0,40 TVM * Mesager

PRO TV

7,00 Bună dimineața, PRO TV e al tău!
10,00 Tânăr și neliniștit - rel.
11,00 Cer și pământ - rel.
13,00 Știrile Pro TV * O propoziție pe zi
13,10 O familie americană - rel.
15,00 Familia Bundy - ep. 137
15,30 Strengărița - ep. 66
16,15 Tânăr și neliniștit - ep. 796
17,00 Știrile Pro TV * O propoziție pe zi
17,40 Aripile pasiunii - ep. 45
18,30 Inimă de țigancă - ep. 51
19,30 Știrile Pro TV
20,30 Între noapte și zi - dramă, SUA, 1996
22,25 Știrile Pro TV
22,30 Prietenii tăi - ep. 64
23,00 Millennium - ep. 17
0,00 Știrile Pro TV * Profit * O propoziție pe zi
0,30 Imul de pe locul doi - dramă, Anglia, 1994
2,10 Profit
2,20 Știrile Pro TV
2,45 N.Y.P.D. Blue - viață de polițist - ep. 31

TV ACASĂ

7,00 Lanțurile iubirii - rel.
7,45 Guadalupe - rel.
8,30 Căsuța poveștilor - rel.
9,15 Înger sălbatic - rel.
10,00 Celeste se întoarce - rel.
11,00 Viața noastră - rel.
12,00 Dragoste și putere - rel.
12,45 Milady - rel.
13,30 Maria - s.
14,15 Adio, dar revino! - rel.
16,00 Guadalupe - s.
17,00 Celeste se întoarce - s.
18,00 Dragoste și putere - s.
18,45 Superboy - des. anim.
19,30 Viața noastră - s.
20,15 Înger sălbatic - s.
21,05 Concursul „Stai acasă!" - Extragerea câștigătorului
21,15 Lanțurile iubirii - s.
22,10 Milady - s.
23,00 Disperare - dramă SUA, 1971

ANTENA 1

7,00 Știri
7,10 Cafea cu parfum de femeie - s.
8,00 Cutia cu jucării
10,50 Știri
11,00 Kelly - s.
11,30 A treia planetă de la Soare - s.
12,00 Tropical Heat - s.
13,00 Știrile amiezii
13,15 Nash Bridges - s.
14,00 Esmeralda - s.
15,00 Ape liniștite - s.
16,00 Zodiac
16,10 Luz Maria - ep. 57
17,00 Știri
17,25 Salutări... Vouă!
17,28 Leonela - ep. 99, 100
19,00 Observator
20,03 Pericol iminent - ep. 40
20,50 Raven - ep. 17
21,45 Burlacul - ep. 25
22,15 Observator
22,45 Salutări... Vouă!
22,48 Tentații periculoase - thriller, SUA, 1994
0,30 Soarta broaștelor țestoase - comedie, Anglia, 1986

PRIMA TV

7,00 Trăiește vara cu Nadine - rel.
8,00 Dimineața pe plajă
12,00 Karaoke show - rel.
13,00 Pretutindeni cu tine - rel.
14,00 Nimeni nu e perfect - s.
15,00 Jerry Springer show
16,00 Pretutindeni cu tine - s.
17,00 Trăiește vara cu Nadine
18,00 Focus * Sport * Meteo
19,00 Brooklyn South - s.
20,00 Dosarele Y
20,50 Real TV
21,00 Karaoke show
22,00 Show-ul de noapte
0,00 Focus
0,30 Nebunul - f. acț., SUA

TELE 7 ABC

7,00 Știri
7,10 Bună dimineața, România
10,00 Știri
10,30 Dintre sute de ziare - rel.
11,05 Forța destinului - rel.
12,00 Rendez-vous la Tele 7 - rel.
13,00 Ora unu a venit - rel.
15,00 Știri
15,15 Post Meridian
16,30 O singură viață - ep. 168
17,30 Documentar
18,00 Știri
18,10 Primul pas
19,00 Pronosport
19,05 Secția de poliție - ep. 20
20,00 Actualitatea Tele 7
21,00 Dintre sute de ziare
22,00 Dincolo de stadion
23,35 Cutia muzicală
0,00 Știri
0,10 Revizie tehnică

TV ARAD

7,00 Știri
7,10 Cafea cu parfum de femeie - ep. 238, 239
8,00 Știri TVA - rel.
8,30 Emisiune de tradiții și folclor - rel.
9,30 Anunțuri - rel.
9,40 Divertisment
10,50 Știri
11,00 Kelly - ep. 7
11,30 A treia planetă de la Soare - ep. 52
12,00 Tropical Heat - ep. 17
13,00 Știrile amiezii
13,15 Nash Bridges - ep. 49
14,00 Esmeralda - ep. 78
15,00 Ape liniștite - ep. 86
16,00 Zodiac - Gabi Mihailovici
16,10 Luz Maria - ep. 56
17,00 Știri
17,25 Salutări... Vouă!
17,28 Divertisment
18,00 Studioul artelor
18,20 Anunțuri
18,30 Știri TVA
19,00 Observator
20,00 Arena
21,30 Anunțuri - rel.
21,45 Știri TVA - rel.
22,15 Observator
În continuare, program identic cu Antena 1

TV INTERSAT

8,25 Deschiderea programului
8,30 Skeletons din Carolina - f.
10,00 Animated Classics
10,30 Canadian Best Shorts
11,00 Știrile Intersat
11,30 Provocarea naturii
12,00 Radical power
12,30 Catastrofa zborului Angell - f.
14,00 Intersat Music
14,15 Aflați la datorie - f.
15,45 Cavaleri și războinici
16,45 Emis. Cerul dintre noi
17,15 Intersat Music
17,30 Hit Squard
18,00 Sun masters
18,45 Știrile Intersat
19,15 Intersat Music
19,30 Provocarea naturii
20,00 Necazuri în familie - film
21,30 Tinerețe furată - f.
23,00 Săptămâna sportivă arădeană
23,30 Știrile Intersat
0,00 Erotica
0,40 Închiderea programului

HBO

10,00 Limbajul trupului - thriller, SUA, 1995
11,45 Cinci zile într-o vară - romantic, SUA, 1992
13,30 Striptease - comedie, SUA, 1996
15,30 Trezirea lui Horton - acț., SUA, 1997
17,00 Invadatorul - aventură, SUA, 1996
18,45 Suspiciune - thriller, SUA, 1996
20,30 Zâna Măseluță - comedie, SUA, 1997
22,00 Misiunea - thriller, SUA, 1997
0,00 Un zâmbet ca al tău - comedie, SUA, 1997
1,45 Foamea - O chestiune de stil - s.

ATOMIC TV

7,00 Selector
10,00 Reactor
10,30 Hai-Hui - rel.
11,00 Atomix cu Michelle - rel.
14,00 Interactiv
15,55 Reactor
16,00 Romanian Top 100 - rel.
18,00 Selector
19,00 Atomix la mare cu Oana și Mircea
21,55 Reactor
22,00 South Park - des. anim.
22,30 File de poveste - rel.
23,00 Ana 52
0,00 Insomnia

RADIO ARAD & RADIO CONTACT (65,95 MHZ)

5,00 - 8,00 BUNĂ DIMINEAȚA! - program Radio Contact
8,00 - 11,00 BUNĂ DIMINEAȚA, ARAD! - cu Codruța Belean și Marcel Haica - Știri (8,30; 9,30; 10,30). Informații locale; Dedicații muzicale (9,30 - 10,30); Muzică românească (10,30 - 11,00)
11,00 - 19,00 CONTACT FM - program Radio Contact
19,00 - 22,00 BUNĂ SEARA, ARAD! - Vest Top 65,95, cu Radu Mustafa (19,00 - 21,00); Viața spirituală (21,00 - 22,00)
22,00 - 1,00 RADIO CONTACT - Bilet de concert; Rock Block; România - Bosnia, via satelit

RADIO PRO FM (92,1 MHz)

2,00 - 5,00 MUZICĂ
5,00 - 6,00 Buletin de știri la fiecare sfert de oră
6,00 - 7,00 RONDUL DE DIMINEAȚĂ - INFO PRO cu Dan Apostol și Laura Călăceanu
7,00 - 10,00 PRO FM PÂNĂ LA ZECE - cu Flavius Esnican
10,00 - 13,00 MIHAI CU NO! - cu Mihai Dobrovolschi
13,00 - 14,00 13-14 CU ANDREI - cu Andrei Gheorghe
14,00 - 17,00 ORAȘUL SUB LUPĂ - cu Cătălin Lăpușcă
17,00 - 19,00 STAR STATION MIX - cu Mihai Gurei
19,00 - 21,00 ASCULTĂ-ȚI MUZICA! - cu Călin Gheorghe
21,00 - 22,00 SPORT SHOW - cu Ovidiu Ioanitoaia
22,00 - 24,00 RONDUL DE NOAPTE - cu Răzvan Exarhu

RADIO TIMIȘOARA

6,00 Ceasurile dimineții
8,00 Muzică populară cu dedicații
9,00 Civica
10,00 Radio circuit
11,00 Radio cocktail
13,00 Emisiune în lb. germană
14,00 Emisiune în lb. maghiară
15,00 Emisiune în lb. sârbă
16,00 Actualitatea, în 60 de minute
17,00 Gramofon
18,00 Drame la post-restant
19,00 Radiojurnal
19,15 Conexiuni rock
20,05 Cânt din suflet
20,50 Călătorie în lumea poveștilor
21,00 Curier de seară
Știri: 6,00; 7,55; 9,00; 11,00; 12,55; 17,00; 18,00; 20,00; 21,00; 21,55.
Radio Jurnal: 7,00, 16,00, 19,00.

RADIO SEBIȘ

6,00 - 8,00 Detașamentul de trezire
8,00 - 9,00 Cântă-mi lăutare - muzică populară
9,00 - 10,00 Alo, tu alegi!
10,00 - 12,00 Cafeaua de zece
12,00 - 13,00 La porțile dorului - muzică populară
13,00 - 14,00 FM-ul de prânz
14,00 - 15,00 Poesis
15,00 - 16,00 Astăzi te sărbătorim - muzică populară și dedicații muzicale
16,00 - 18,00 După patru
18,00 - 19,00 Telefonul cu butoane
19,00 - 20,00 La mulți ani! - dedicații muzicale
20,00 - 20,30 Pas montan
20,30 - 21,00 Secretele vieții
21,00 - 23,00 Fotbal Club 21 - talk-show
23,00 - 24,00 Ascultă și tu!
0,00 - 2,00 92,1 Insomnii
2,00 - 6,00 Nocturna muzicală

În ciuda previziunilor

CONFERINȚA JUDEȚEANĂ A P.D.S.R. A DECURS NORMAL

Avram Crăciun a fost reales președinte

O CONFERINȚĂ DE MAXIMĂ IMPORTANȚĂ

Având în vedere ieșirile în presă ale lui Ioan Miclăuș, președintele Colegiului de Arbitraj și replicile care au urmat, mulți se așteptau ca la Conferința Județeană de alegeri a PDSR-ului să iasă scântei. Nu a fost așa, totul decurgând normal, însuși Ioan Miclăuș adoptând o poziție conformă cu disciplina de partid. Singura ieșire explozivă la rampă a fost aceea a lui Petru Maris, însă cei din sală l-au „taxat" urgent, cerându-i să cedeze microfonul. Din totalul de 272 de delegați, nici măcar unul nu a strigat „Lăsați-l să vorbească!".

Acestea fiind considerațiile, vom puncta ordinea de zi, nu înainte de a remarca atenția deosebită de care s-a bucurat Conferința, din partea „centrului" fiind prezenți membri de marcă: d-na Hildegard Puwak, deputat, vicepreședinte al partidului, dl. Dan Mircea Popescu - senator, dl. Gheorghe Pleșa, membru în Comitetul Executiv Central.

CUVÂNTUL DE ORDINE: RESPONSABILITATE!

Așadar, ordinea de zi, cu extrem de scurte conotații...

* Raportul de activitate al Consiliului Județean, prezentat de către dl. Avram Crăciun, a scos în evidență situația dezastruoasă, creată de către actualii guvernanți, care au transformat în politică de stat „un algoritm clientelar", inclusiv pe plan local. Cu toate acestea, în ciuda „prigoanei și presiunilor", PDSR-ul a reușit să mențină toate organizațiile din județ, plecările din partid fiind mult mai puține decât venirile.

* Programul de activitate pe perioada următoare l-a prezentat Pavel Sârbu, vicepreședinte. Concluzia tuturor punctelor cuprinse în program este clară: principalul obiectiv al partidului este recucerirea puterii și pentru aceasta „nimic nu este prea mult, nimic nu este prea scump!".

* Raportul Colegiului de Arbitraj, al cărui președinte este Ioan Miclăuș confirmă că în realitate nu a existat nici un conflict Miclăuș-Avram Crăciun. Singura clarificare pe care Miclăuș o dorea era statutul Colegiului și al său personal, statut pe care îl cunosc toți cei care cunosc statutul partidului.

* Un punct important de pe ordinea de zi a fost prezentarea de către Gelu Zoica a „Ofertei electorale a PDSR", cuprinzând măsuri de stopare a declinului pe toate planurile. Planul de măsuri în domeniile industrie, agricultură, turism etc a fost alcătuit în urma propunerilor „bifate" la întâlnirile cu cetățenii din toate localitățile județului, ținând cont de specificul fiecărei zone.

* Au fost prezentate și adoptate trei moțiuni.

DISCUȚII, DISCUȚII...

Luările de cuvânt (foarte multe) au urmat direcția trasată de către primul vorbitor, senatorul Ioan Bold, care s-a referit la „o nouă alianță cu cetățenii". Singurul care s-a abătut de la linie a fost, așa cum spuneam - Petru Maris. O „abatere muzicală" a înregistrat și dl. Mocuța de la Șiria, care a cântat două compoziții proprii pe melodii consacrate, dedicate PDSR-ului. A doua, pe melodia „Așa-i românul" a stârnit un vulcan de aplauze la pasajul „El (românul - n.n.) strigă și noaptea-n somn: Vrem pe Iliescu domn!".

AVRAM CRĂCIUN - REALES

În urma voturilor exprimate au fost alese organele de conducere...

* **Consiliul Județean** - 83 de membri

Din Consiliul Județean, 29 alcătuiesc **Biroul Executiv**, alcătuit din:

- **președinte - Avram Crăciun**
- **8 vicepreședinți**
- **secretar - Gârgari Liviu**
- **trezorier - Valea Alexandru**
- **17 membri**, din care câte un reprezentant al: organizației de tineret, Forumului Femeilor, Forumului Pensionarilor, Ligii Primarilor, Patronatului.

* Vom reda integral lista vicepreședinților, pentru că este semnificativă: Pavel Sârbu; Liviu Derban; Pârv Alexandru; Gelu Zoica; Mihai Duma (Șiria); Gheorghe Sabău (Pecica); Ioan Țărău (Chișineu-Criș); Gheorghe Pele (Sebiș); Victor Jucu. Este o dovadă că PDSR-ul dispune de specialiști.

* Au fost aleși 51 de delegați pentru Conferința Națională.

„O REUȘITĂ DEPLINĂ"

La sfârșitul lucrărilor, Avram Crăciun ne-a declarat: „A fost o reușită deplină. Nu o spun eu, ci au spus-o delegații Comitetului Executiv Central, care au apreciat participarea numeroasă și modul profund democratic în care s-au desfășurat lucrările. Consiliul Județean care a fost ales cuprinde reprezentanți ai tuturor zonelor din județ, ai tuturor categoriilor socio-profesionale, capabili să pună în valoare oferta electorală a partidului. Mă bucur că am avut un contracandidat în persoana d-lui Gelu Zoica. Votul secret mi-a demonstrat mie însumi că mă bucur de încredere. După clarificarea disensiunilor artificial create, dispunem de o echipă bine închegată, capabilă să facă față cu succes sarcinilor care ne stau în față."

SIMION TODOCA

Dialoguri politice în lumea satului

„EU ZIC CĂ NU O DUCEM RĂU"

Todor Ghergar, țăran, 71 ani, Roșia

– Citiți presa?

– O citesc, dar nu întotdeauna, că n-am timp.

– Vă uitați la televizor?

– M-am uitat, dar acum s-a defectat și nu l-am mai dus la reparat.

– Ce ziceți dvs. despre politicienii români?

– Ce să zic? Bine. Rău nu, deocamdată.

– Țara e condusă bine?

– Din partea mea, eu zic că nu o conduc rău. Și dacă ar fi alții, n-ar conduce mai bine.

– Iliescu cum a condus-o?

– A condus și el, dar a condus destul. Să mai conducă și alții.

– Dar Iliescu are șanse mari să mai conducă.

– Ar vrea el dacă ar putea. Dacă-l alege poporul...

– Sondajul așa arată, că o să-l aleagă.

– Atunci, norocul lui.

– Cu cine ați votat până acum?

– Cu ăștia care conduc astăzi.

– Și în '92 tot cu ăștia?

– Da, tot cu ei, de la revoluție încoace.

– Și în 2000 cu cine o să votați?

– Tot cu ăștia.

– Cât pământ aveți?

– Două hectare și 75 ari.

– Îl lucrați?

– Îl lucrăm, dar cu greu. Motorina-i scumpă, bani nu avem. Pensia e de 450.000 lei.

– Vă descurcați?

– O mai împingem cum putem.

I. IERCAN
Foto: ȘT. MATYAȘ

PERICULOASE JOCURI!

Frământată de neliniști, copleșită de sărăcie și mizerie, dezbinată cum n-a mai fost niciodată, România de azi a devenit un viespar de interese meschine. Condamnarea generalilor Stănculescu și Chițac, în acest moment, vine să pună gaz pe foc, mărind neliniștile din societatea noastră. Ministrul Apărării, dl. Victor Babiuc, a condamnat cu vehemență decizia Curții Supreme de Justiție, domnia sa mergând până acolo încât afirmă că este o sentință politică. Mai mult, o răzbunare împotriva armatei române.

Nu știu în ce măsură este sau nu implicat politicul în această sentință, însă, dacă este într-adevăr implicat, înseamnă că avem iarăși de-a face cu una din deciziile tărănisto-cederiste luată după ureche, impulsiv. Din tot ceea ce a scris presa română se pare că dovezile împotriva generalului Stănculescu sunt mai mult decât subțiri. Însă pedeapsa este extrem de gravă: 15 ani de închisoare...

Considerată până acum una dintre instituțiile cele mai credibile din țară, armata română, după cum recunoaște și premierul Radu Vasile, este nemulțumită. Cui folosește această nouă problemă pusă societății române - îmi este greu să înțeleg. De altfel, în ultimii trei ani de zile s-au luat în România atâtea măsuri aberante încât una în plus sau în minus n-ar trebui să ne mire. Actuala coaliție a reușit să facă din țara asta un ghiveci uriaș, din care nimeni nu mai pricepe nimic.

Ce e mai trist este că sentința Curții Supreme de Justiție nu rezolvă nimic. Ea nu vine să dovedească fără tăgadă o vinovăție (cel puțin în cazul generalului Stănculescu), nu descoperă nici un adevăr despre revoluție, însă irită la culme ofițerii armatei române. Ne place sau nu să recunoaștem, în decembrie '89 armata română a acționat la ordin, așa cum acționează toate armatele din lume. Cu atât mai mare este, cred eu, meritul ofițerilor care, nesocotind ordinul lui Ceaușescu, au pactizat cu demonstranții și au refuzat să transforme România într-o uriașă baie de sânge.

Și, totuși, cui folosește această sentință? Cine are nevoie de o armată cu un corp ofițeresc temător și umil? Ce guvern, de acum încolo, se va mai putea bizui pe armată și pe ofițerii ei?

Cred că sentința Curții Supreme de Justiție rezolvă un singur lucru: îi oferă președintelui României, dl. Emil Constantinescu, paiul de care să se agațe. Nu a promis „liderul regional" că vom afla adevărul despre Revoluție? A promis! Printre alte nenumărate promisiuni, care mai de care mai bombastică. Vin alegerile, sunt tot mai aproape, și „liderul regional" trebuie să spună ceva oamenilor... Dacă nu adevărul despre revoluție, măcar să le arate niște ofițeri de rang înalt condamnați. Mirajul celui de-al doilea mandat - pe care oricum n-are nici o șansă să-l obțină - îl obsedează pe dl. Constantinescu.

De trei ani de zile, cu inconștiență, puterea se joacă cu noi și cu soarta României. De construit nu construiește nimeni. Mă întreb când se vor întoarce aceste jocuri împotriva celor care le fac? Sunt jocuri periculoase, pe care nu cred că ni le putem permite. Nu într-o țară aflată în haos și în pragul dezintegrării!

DUMITRU TOMA

P. S.: Are dreptate Petre Roman: în anul în care jegul-jegurilor, Pacepa, este absolvit de orice vină, aceeași instanță condamnă doi generali români. Ceva pute... Pute al dracului de tare!

Actuala putere politică a înregistrat

CEA MAI MARE PRĂBUȘIRE ELECTORALĂ DIN ISTORIA ROMÂNIEI

Ziarul „Adevărul" de Arad este singurul cotidian din țară în care reputatul comentator politic Ion Cristoiu își expune punctele de vedere

– Domnule Ion Cristoiu, vă găsim la Găgești, în satul dumneavoastră natal. Cum vă simțiți?

– Ca la mama acasă! Cu ce începem?

– Cu recenta condamnare a generalilor Chițac și Stănculescu...

– Este o gafă politică și judiciară în toată puterea cuvântului. Vedeți dumneavoastră, aici nu avem de-a face cu condamnarea unui maior sau a unui general care a ordonat să se tragă în demonstranții din decembrie 1989. În rechizitoriu este vorba și despre generalul Milea, cel care la acea vreme era comandantul Armatei Române, despre generalul Ștefan Gușe, care era șeful Marelui Stat Major, despre generalul Stănculescu, care era prim-adjunctul lui Milea și despre generalul Chițac. Cu alte cuvinte, este vorba despre o adevărată culpabilizare a întregii Armate...

– În acest sens, am citit câteva reacții deosebit de dure, venite atât din partea PDSR-ului, cât și din partea ministrului Babiuc, vicepreședintele PD. Este vorba despre un spirit de frondă?

– Putem spune și așa, dar cred că ambele partide au avut reacții cât se poate de înțelepte. În calitatea sa de ministru al Apărării, Victor Babiuc nu avea altă soluție decât să critice și să atace decizia de condamnare a generalilor Chițac și Stănculescu, nemaivorbind de faptul că această sancționare a gafei cederiste va aduce și un spor electoral PD-ului. PDSR-ul a sesizat la fel de repede că aceasta este o mascaradă de proces care are la bază o serie de presiuni politice.

– Presiuni venite din partea cui?

– Din partea talibanilor cederiști și chiar din partea președintelui țării. Comentând această condamnare, Ion Diaconescu gafa cu nonșalanță, zicând că „regimul Ceaușescu n-a avut legitimitate". De aici putem deduce că vreme de douăzeci de ani n-a existat nici România... Este o aberație, deoarece nici Ion Diaconescu nu s-a sinucis, în 1965 și nici n-a stat congelat vreme de douăzeci de ani...

Mai mult, de instrumentarea acestor dosare se ocupă generalul Dan Voinea, același general care în 1989 era procurorul de la Târgoviște. Este o imoralitate din acest punct de vedere, deoarece în 1989 Dan Voinea îl acuza pe Ceaușescu la Târgoviște sub comanda generalului Stănculescu în acea mascaradă de proces, iar astăzi, sub comanda altora, îl acuză pe Stănculescu în mascarada de proces de la București.

– D-le Ion Cristoiu, cum comentați rezultatele ultimului sondaj de opinie, care așează CDR-ul și pe Emil Constantinescu la jumătatea PDSR-ului și a lui Ion Iliescu?

– Este limpede că avem de-a face cu cea mai mare prăbușire electorală din istoria României. Și într-un timp atât de scurt. În acest sens, cred că Adrian Năstase a pus punctul pe „i" atunci când declara că „agenda de lucru a guvernanților nu corespunde cu agenda poporului". În timp ce populația așteaptă o creștere a nivelului de trai - prăbușit la limita subzistenței - și soluționarea crizei economice și a haosului administrativ, actuala putere se preocupă de reparări istorice, de reforme morale, de aflarea adevărului despre Revoluție sau de universități maghiare... Pe de altă parte, asistăm la un comportament cel puțin ciudat în ceea ce privește politica externă a țării. Ultima gafă a președintelui Constantinescu a fost declarația privitoare la faptul că deși am susținut intervenția NATO în Iugoslavia, acum americanii nu ne dau nimic...

– Putem spune că este vorba despre o cămătărie politică?

– Mai mult. Profit de faptul că sunteți singurul ziar din țară cu care mai colaborez, pentru a arăta un lucru care mă șochează: ce avem noi, România, cu regimul de la Belgrad? De ce Constantinescu, Petre Roman sau Radu Vasile se preocupă de „democratizarea" Serbiei și nu văd cum se prăbușește în jurul lor tot ceea ce înseamnă România?

– De ce?

– Regăsesc aici complexul megalomanic de tip Ceaușescu sau Carol al II-lea, dublat de regretul că ei conduc o țară prea mică pentru amplitudinea lor internațională. La noi e haos și ei sunt preocupați de democratizarea Serbiei... Cred că, vorba lui Ion Diaconescu, actualii guvernanți nu mai au legitimitate. Și, de aici, această prăbușire spectaculoasă în sondajele de opinie.

DORU SINACI

TINERETUL LIBERAL ARE FILIALĂ LA BÂRZAVA

Sâmbătă seara, discoteca de la Bârzava a început puțin mai târziu decât de obicei. Motivul? Pe ringul de dans s-a ținut... ședința de alegere a conducerii noii filiale a organizației de tineret a PNL. Cristian Stragea, președintele organizației județene a OTPNL, a avut un puternic sprijin din partea organizației „mari": deputatul Titus Gheorghiof, secretarul Cornel Haristiade, vicepreședinții Liviu Bobar și Gelu Florincaș, primarul Aradului, Valentin Neamț și primarul Bârzavei, Vladimir Popovici. Aceștia le-au vorbit tinerilor despre necesitatea implicării în politică, singura posibilitate de a fi ascultați și considerați membri ai societății și nu o problemă de rezolvat, ca și până acum. A fost adoptată **„Declarația de la Bârzava"** în care tinerii exprimă necesitate luptei împotriva apatiei și absenteismului, dorind o altfel de politică.

Președinte a fost ales Gabriel Bădulescu, vicepreședinte - Dorin Cirț și secretar - Daniel Oprea. Au mai fost aleși doi membri în Comitetul de conducere.

SIMION TODOCA

DISPAR SATELE ROMÂNIEI

DIN 146 SUNT LOCUITE 40

La Roșia, sat ce aparține de comuna Revetiș, sunt 146 de numere de casă. În timp, o mare parte din locuitorii acestui sat au migrat spre oraș. Cei rămași spun că înainte de Revoluție satul a fost propus pentru dezafectare. Roșia se va autodesființa în timp, pentru că în sat au mai rămas doar 40 de familii. Marea majoritate este alcătuită din bătrâni, în general, singuri. Doar două familii tinere s-au încumetat să mai rămână în Roșia: Cristea Teodor și Daniela, care au un copil de cinci ani și Ghergar Vasile și Adriana, cu doi copii. Unul de cinci și celălalt de șase ani. În sat nu există școală. Părinții copiilor trag nădejde că în Roșia vor mai veni doi copii și că așa se va putea reînființa școala. Altfel, cei mici, fie vară, fie iarnă, vor bate drumul patru kilometri dus-întors, până la școala din Revetiș.

Majoritatea locuitorilor din Roșia s-au pensionat după ce au muncit o viață la colectiv și primesc pensii mici: 130.000-180.000 lei/lună.

235 HECTARE DE PĂMÂNT, RĂMASE PÂRLOG

Pământul ar fi o sursă de venituri. Dar ca să câștigi, trebuie să și investești. Iar cei din Roșia n-au ce investi. Din 250 de hectare de pământ cât au, oamenii au semănat, în acest an, doar... 15 hectare (?!). În sat există un singur tractor, care nu face față tuturor lucrărilor agricole, fiindcă are în dotare doar un plug.

În Căminul cultural din Roșia n-a mai fost activitate din 1993

O școală care își așteaptă elevii

Cristea Floare, de 59 de ani, ne spune că **„se plătește foarte scump pentru lucrările pământului și producția nu e foarte mare. Ar fi bine să avem cui să dăm pământul să ni-l lucreze. Dacă am primi ceva pentru că arendăm pământul, noi am fi mulțumiți."**

Iov Ana are 54 de ani. Pe cele nouă hectare de pământ **„nici un bob nu-i semănat"**. Femeia trăiește singură și lucrează două grădini. Pensie n-are. Și nici salar. Cu banii nu se descurcă prea bine. **„M-ajută fetele, că și eu le-am ajutat când au fost mici."**

ÎN LOC DE PÂINE, „BRÂNZĂ DE CUC"

Ca și oamenii, casele sunt în paragină. Căminul cultural, școala - la fel. În cămin nu s-a mai făcut nici o nuntă din 1993. Magazin sătesc nu mai există. Nici poștă. Pâinea se aduce tocmai de la... Cermei, de două ori pe săptămână, marțea și sâmbăta. Când am trecut prin Roșia, oamenii așteptau în mijlocul satului, de la ora 10, să sosească mașina cu pâine. În zadar. La ora 13, mașina nu venise încă. Una dintre femei spunea că, dacă nu va veni pâinea, o să mănânce **„brânză de cuc"**.

Am mai scris și altă dată în ziar despre depopularea satelor. Este un fenomen îngrijorător. Pentru că la sate mai este și pământ care trebuie lucrat, iar pământul înseamnă pâine. Cine o să-l lucreze? Cine o să muncească pentru pâinea noastră cea de toate zilele?

TEODORA MATICA
Foto: ȘTEFAN MATYAȘ

Și în județul Arad
PENSIONARII SUNT MAI MULȚI DECÂT CEI CARE MUNCESC EFECTIV!

Din datele pe care le deține D. G. M. P. S. Arad și Agenția de ocupare și formare profesională, reiese faptul că în județul Arad numărul pensionarilor îl depășește cu mult pe cel al populației ocupate (care muncește efectiv).

Din populația totală a județului (aproximativ 480.000 de persoane) numărul pensionarilor este de 140.000 (97.000 pensionari de asigurări sociale și 42.000 pensionari din agricultură).

Aceștia sunt cu 12.000 mai mulți decât cei care lucrează efectiv, cifra din statistici a celor ce muncesc în județul Arad ridicându-se la aproximativ 128.000 de persoane...

N. O.

ÎN ATENȚIA ASOCIAȚIILOR DE PROPRIETARI

Uniunea Locală a Asociațiilor Locative din Arad, str. Lucian Blaga Nr. 23, telefon 285.053, anunță pe această cale pe toți cei interesați că începând de astăzi, 26 iulie a.c. programul de relații cu publicul este zilnic (luni, marți, miercuri, joi și vineri, între orele 10 - 13, iar marți și joi programul este și după amiaza între orele 16 - 18).

TRAGEDII ÎN WEEKEND

● **Vineri noaptea, un tânăr de 24 de ani, din Arad, a încercat să-și pună capăt zilelor.**

Pentru aceasta, s-a gândit să bea aproape o cutie de Diazepam cu... „tărie"! A fost transportat de urgență la Spitalul Județean. După șase ore de tratament intensiv, omul s-a dus acasă pe picioarele sale.

● **În cursul zilei de sâmbătă, un bărbat în vârstă de 38 de ani, din Arad, a intrat în comă etilică. Acest fapt era să-i fie fatal. Noroc cu cei de la ambulanță, care l-au transportat de urgență la „reanimare"...**

● **În după-amiaza aceleiași zile, un tânăr tot de 24 de ani, cu domiciliul în municipiul Arad, s-a prezentat la spital cu arsuri grave.**

„Cu puțin timp înainte, tânărul s-a... electrocutat! A scăpat ca prin minune. Acum este internat pe secție", ne-au mai informat ieri surse din cadrul Spitalului Județean.

N.O.

De la 1 august

DISPONIBILIZĂRI LA INSPECTORATUL JUDEȚEAN DE PROTECȚIE A PLANTELOR

Așa după cum ne informa dl. Ștefan Pascu, directorul executiv al Agenției județene de ocupare și formare profesională, începând cu 1 august a. c., 17 angajați ai Inspectoratului Județean de Protecție a Plantelor vor fi disponibilizați.

Din fericire pentru aceștia, în conformitate cu noile prevederi legale (Ordonanța de Urgență nr. 98/1999) vor beneficia de salarii compensatorii.

Unul dintre motivele prevăzute în lege ca salariații (disponibilizați colectiv) ai instituțiilor publice, cu excepția celor descentralizate, să primească plăți compensatorii este... lipsa de fonduri pentru salarizarea personalului a respectivelor instituții!

N. O.

Comisarii Gărzii Financiare, în acțiune
50 DE MILIOANE, PENTRU ȚIGĂRI FĂRĂ TIMBRU

Amenzile enorme care se aplică în cazul comercializării țigărilor nemarcate nu par să-i sperie deloc pe unii arădeni. Dovada o constituie numeroasele cazuri depistate de comisarii Gărzii Financiare Arad, în care persoane fizice ori agenți economici pun în vânzare țigările ale căror pachete nu au aplicat timbrul special. Recent, comisarii Gărzii Financiare au mai depistat două astfel de cazuri.

Crăciun Dorel din Arad, str. Memorandumului nr. 7, ca reprezentant legal al A.F. Crăciun, a fost depistat de echipa de control formată de comisari ai Gărzii Financiare și Poliției Arad, în P-ța Mihai Viteazul, comercializând țigarete (Carpați fără filtru, Snagov, Carpați cu filtru) nemarcate. Comisarii Gărzii Financiare au aplicat o amendă contravențională de 50 milioane de lei. Aceștia au dispus, de asemeni, confiscarea tuturor pachetelor de țigări fără marcaje. O parte din țigările netimbrate au fost confiscate de la Orban Edith care le deținea într-o magazie de pe str. Mareșal Ion Antonescu.

Pentru că țigările în cauză nici n-au fost înregistrate în evidența contabilă a A.F. Crăciun și prin acest mod a sustras veniturile realizate de la impozitare, a fost sesizat Parchetul pentru continuarea cercetărilor pentru săvârșirea de către Crăciun Dorel a infracțiunii de evaziune fiscală.

Lingurar Florin, din Arad, C-lea A. Vlaicu, bl. Z18, sc. A, et. 8, ap. 24, a fost depistat de aceeași echipă, tot în P-ța Mihai Viteazul, comercializând diferite sortimente de țigări indigene și din import, fără marcaje.

Amenda aplicată și-n acest caz se cifrează la 50 de milioane de lei. Țigările fără marcaj au fost confiscate.

D.L.

FNA 1. Date referitoare la FONDUL NAȚIONAL DE ACUMULARE (FNA) valabile în perioada 26-30.07.1999:
* valoarea unității de fond: 16.595 lei
* număr unități de fond în circulație: 3.443.698
* activ net: 57.148.168.310 lei
* creșterea față de săptămâna precedentă: 2,06%
* creșterea față de 03.02.1999: 65,95%

FNI 2. Date referitoare la FONDUL NAȚIONAL DE INVESTIȚII (FNI) valabile în perioada 26-30.07.1999:
* valoarea unității de fond: 455.700 lei
* activul net: 1.496.007.504.600 lei
* numărul unităților de fond în circulație: 3.282.878
* creșterea față de săptămâna precedentă: 2,57%
* creșterea față de 01.01.1999: 107,70%

Depuneri la agenția FNI-FNA din incinta Casei de Cultură a Sindicatelor Arad (camera 2), str. Lacului nr. 8 bis. Telefon: 270237.

(659166)

La București
DESCHIDEREA CENTRULUI NAȚIONAL DE GHICIT!

✦ În Germania se pregătește o lege prin care soții vor fi obligați să-i prezinte soției un raport financiar al afacerilor comune ori de câte ori aceasta cere. Așa le trebuie. ✦ Un tip din Cluj aflat în pană de bani s-a apucat să promită celor care-l ascultau și-l credeau - și culmea, l-au crezut vreo 50! - că-i va ajuta să devină soldați NATO. Contra cost, evident, respectiv contra a 300 de DM. Și l-a ajutat. Să se „ușureze" de bani! ✦ Viorel Cataramă a intrat în conflict deschis cu numărul 2 în PNR, Virgil Măgureanu. Era de așteptat. Să vedem acum care pe care. ✦ Cel mai gras om din România este un ieșean care a atins nici mai mult, nici mai puțin decât 250 kilograme! De remarcat că soția lui are exact 45 de kilograme. ✦ Un servitor al Curții regale engleze nu a avut ce face și a îmbătat câinii reginei Elisabeta. O glumă care l-a costat salariul pe 3 luni! ✦ La examenul de titularizare pentru Galați, 9 profesori de matematică au primit nota 1. Greu de crezut, nu? ✦ Și tot la Galați s-a petrecut o altă faptă incredibilă, descoperită de Oficiul județean pentru protecția consumatorilor: caș cu aracet! Mai exact - așa cum s-a dovedit - unii producători de lactate spre a „închega" cât mai tare și mai repede casul îi adaugă... aracet! Aracet-aracet! ✦ Două picturi realizate de Adolf Hitler, pe când locuia la Viena, au fost vândute la o licitație cu suma de 80.500 de dolari. ✦ O familie de clujeni care se întorcea noaptea, acasă, cu mașina a fost fugărită de către un OZN cam zurbagiu. ✦ Săptămâna aceasta, la București, se va deschide Centrul Național de Ghicit, centrul urmând să fie condus de o vrăjitoare - director general și de alte două vrăjitoare pe post de adjuncte ✦ Ștefan Bănică jr. nu este de acord ca, după divorț, soția sa să se mai numească Bănică. Mihaela a acceptat. De altfel ce putea face? ✦ Specialiștii au descoperit în Munții Vrancei urme de ... elefanți. Pe bune! ✦ Unul dintre cei mai mari boși ai Franței, primarul Parisului a fost cercetat de procuratură pentru atribuirea ilegală a unei locuințe. La noi nici de glumă nu ține așa ceva! ✦ Pe litoral e la mare modă tatuajul, centimetrul pătrat de „lucrare" costând 5.000 de lei. Ieftin, nu? ✦ Contrar vorbelor care circulă pe seama lor, nemții sunt cei mai mari mâncători de pâine din Europa, într-un asemenea clasament ei situându-se cu 83,2 kg de pâine pe an și pe cap de locuitor pe locul întâi, fiind urmați de elvețieni - cu doar 76 de kg ✦ La concursul de tenis al Statelor Unite - ultimul mare turneu al anului - câștigătorul - ca și câștigătoarea, de altfel - locului întâi va primi 750.000 de dolari. Bani, nu glumă! ✦ Dosarul evenimentelor din decembrie 1989 de la Sibiu numără 40 de volume, în schimb cel de la Arad este gol ✦ Se aude- lucru de-altfel confirmat și de NASA - că spre Pământ se îndreaptă cu mare viteză o stea uriașă de circa 10.000 de tone, ciocnirea fiind iminentă. Să vedem care va fi mai tare. ✦ O femeie a cerut divorț pe motiv că soțul ei s-a întors dintr-o delegație... prea bronzat, chit că acesta s-a „justificat" că s-a bronzat ... pe stradă alergând în stânga și în dreapta după treburi!

MIRCEA DORGOȘAN

La frontiera româno-maghiară

AFACERI DUBIOASE, CU CARNE DIN UNGARIA, ÎMPUȚITĂ ÎN VAMĂ!

În ciuda avantajelor ce decurg pentru importatorii maghiari, de la intrarea în vigoare a acordului CEFTA, sunt firme din țara vecină care încearcă să obțină venituri înzecite încercând să eludeze legislația vamală românească în afacerile cu firme românești. Una dintre modalitățile frecvent întâlnite se referă la declararea prețului minimal în vamă, preț în funcție de care se plătesc anumite taxe pentru produsele importate. O afacere cel puțin dubioasă s-a derulat, recent, la granița româno-maghiară, prin importatorul „POL-CONTE K.F.T" din Ungaria.

CONTRACTUL

Firma maghiară POL-CONTE K.F.T. se ocupă, printre altele, cu importul unor produse din carne de pasăre din Ungaria pentru firme arădene. În acest sens, sînt închiriate câteva spații frigorifice la S.C. FRIGORIFER S.A. din Arad, Calea 6 Vânători nr. 55. Până în vara acestui an, în afara contractului de închiriere nu s-au derulat alte afaceri directe între cele două firme. La începutul lunii iunie, SC FRIGORIFER S.A. a încheiat un contract cu firma POL-CONTE, pentru importul a (atenție!) **10 TONE PASTĂ DE CARNE DIN PASĂRE CONGELATĂ**, de la firma HERNAD HU-52 din Ungaria. În acest sens, solicită și obține „Aviz sanitar veterinar de import" nr. 85, din 02 iunie 1999, eliberat de DIRECȚIA SANITAR-VETERINARĂ ARAD, prin care „acordă Aviz sanitar veterinar de import valabil până la 31.12.1999 pentru (subliniem iar) **PASTĂ DE CARNE DIN PASĂRE CONGELATĂ - 10 TONE**".

OPERATIVITATE SUSPECTĂ!

Cu o operativitate suspectă, în aceeași zi, 02 iunie 1999, exportatorul maghiar, firma POL-CONTE K.F.T. se prezintă în vama Vărșand cu 2.500 kg (atenție din nou!) **„PASTĂ DIN OS ȘI PIELE ȘI CARNE DE PASĂRE PENTRU PROD. DE PARIZER"**. În baza avizului nr. 85/02.06.1999, eliberat de D.S.V. Arad, a certificatului de sănătate nr. 155/02.06.1999, a declarației de conformitate și a certificatului de calitate, marfa a intrat în țară în 03.06.1999 prin P.C.T.F. Vărșand. Marfa, în speță 2500 kg „pastă din os și piele și carne de pasăre pentru prod. de parizer" era însoțită de factura nr. 5/99 - H din 02.06.1999 în care era **declarat** un preț de 0,665 DM/kg. Adică o valoare totală a mărfii de 1596 mărci germane. Transformat în lei, rezultă un preț de circa 5500 lei/kg de pastă... Adică, aproximativ, cât un kg de slănină! După controlul efectuat, în 03 iunie, Poliția Sanitar-Veterinară de Frontieră acordă LIBER IMPORT pentru marfa din Ungaria.

Șefa Biroului FRIGORIFER-ului, ec. Carmen Bărbulescu, susține că a respectat toate etapele, refuzând importul din Ungaria.

PRECIZĂRI NECESARE

E cazul să precizăm aici un aspect deloc neglijat în afacerea la care ne referim. Produsul solicitat de „FRIGORIFER", pasta de carne din pasăre congelată, a mai fost cumpărat de firma arădeană de la POL-CONTE... ROMÂNIA S.R.L. cu prețul de 12.500 lei + TVA! Firma românească cu același nume ca firma importatoare din Ungaria are ca administrator pe ISTVAN TARJANI, care este și administrator al firmei POL-CONTE K.F.T. din Ungaria, prin intermediul căreia sosea marfa din țara vecină la POL-CONTE ROMÂNIA S.R.L. Nu vrem să intrăm în amănunte, dar nu putem să nu facem comparație între prețul declarat în factura 5/99- H/02.06.1999 de către POL-CONTE K.F.T. și prețul cu care-și vinde produsele POL-CONTE S.R.L...

FRIGORIFERUL REFUZĂ MARFA

Revenind la transportul din 2 spre 3 iunie a.c., S.C. FRIGORIFER S.A. a refuzat să accepte marfa. Motivul? „Noi am solicitat PASTĂ DE CARNE DIN PASĂRE CONGELATĂ, așa cum reiese și din avizul sanitar veterinar de import și nicidecum PASTĂ DIN OS ȘI PIELE ȘI CARNE DE PASĂRE PENTRU PRODUSE DE PARIZER, ce ne oferea firma POL-CONTE K.F.T. Tocmai de aceea am refuzat marfa, mai întâi tacit, apoi, la cererea expresă a avocatului firmei maghiare, după vreo trei săptămâni am redactat și un refuz scris, pentru ca POL-CONTE K.F.T. să poată clarifica situația mărfii aflată în vama de interior. În mod normal, marfa trebuia sechestrată de către organele competente până la clarificarea situației", ne-a spus ec. Carmen Bărbulescu, directoarea „FRIGORIFER"-ului.

CARNEA SE ÎMPUTE ÎN VAMĂ!

Între timp, marfa din Ungaria s-a alterat în vamă (nefiind recepționată de nimeni), iar la 2 iulie 1999 este distrusă la Suplacul de Barcău. Urmare a celor întâmplate, Oficiul Județean pentru Protecția Consumatorilor dă presei un comunicat, în care relatează cele întâmplate: „Organele Sanitar-Veterinare și O.J.P.C. Arad au fost sesizate de Vama Arad că în incinta sa se găsește, din data de 3 iunie, un camion încărcat cu 2,5 tone pastă de os, piele și carne de pasăre

Pe aici a intrat în țară carnea care s-a împuțit în vama Arad.

care emană un puternic miros de putrefacție", se arată în comunicat. În cuprinsul acestuia se mai arăta că vama maghiară nu permite returnarea mărfii stricate și că s-a dispus confiscarea și distrugerea ei. Pentru atentat la sănătatea publică, S.C. POL-CONTE K.F.T. și S.C. FRIGORIFER au fost amendate cu 10 respectiv 5 milioane lei, se mai preciza în comunicatul dat publicității. Ulterior atât conducerea FRIGORIFERULUI cât și a Inspectoratului de Poliție Sanitar-Veterinară de Frontieră Arad ne-au trimis precizări referitoare la comunicatul O.J.P.C. Pentru că punctul de vedere al FRIGORIFERULUI l-am publicat și l-am reamintit în articolul de față, iată...

AVIZ
SANITAR VETERINAR DE IMPORT
Nr. 85 din 02.06.1999

În baza solicitării nr. ____ din data de ____ formulată de Societatea FRIGORIFER SA - Arad, Calea 6 Vânători, nr.55
DIRECȚIA SANITAR VETERINARĂ ARAD acordă AVIZ SANITAR VETERINAR DE IMPORT
valabil până la data de 31.12.1999 pentru
IDENTIFICAREA PRODUSELOR ȘI CANTITATEA:
PASTA DE CARNE DIN PASARE CONGELATA - 10 tone
ȚARA DE ORIGINE A PRODUSELOR:
ȚARA: Ungaria
EXPORTATOR: POL-CONTE KFT Ungaria

Denumirea corectă a produsului solicitat de Frigorifer reiese și din Avizul sanitar veterinar de import.

CE SPUNE POLIȚIA SANITAR-VETERINARĂ

Spicuim esența din precizarea remisă nouă de Inspectoratul de Poliție Sanitar-Veterinară de Frontieră Arad, referitoare la marfa alterată în vamă: „În frontieră s-a efectuat și examenul fizic și de identificare a produsului privind condițiile sanitar-veterinare pentru admiterea la import a produselor de origine animală conform Ordonanței nr. 68/1997, cap.3. punctul A. Contrar afirmațiilor S.C. FRIGORIFER S.A. Arad, Poliția Sanitar-Veterinară de Frontieră Vărșand nu a avut motive de reținere sau de returnare a transportului, drept pentru care a acordat LIBER IMPORT". Comentariile le lăsăm să le facă cei în drept.

O ÎNTREBARE RETORICĂ

La aproape două luni de la declanșarea scandalului care face obiectul acestui material, situația conflictuală e departe de a fi stinsă. Pe de o parte, din punct de vedere al normelor sanitar-veterinare, transportul de carne menționat putea fi refuzat de Frigorifer, iar pe de altă parte directoarea Bărbulescu a ținut să-și exprime încă o nedumerire: „Cum s-a putut face tranzitul la acel transport, fără ca S.C. FRIGORIFER S.A. să prezinte în vamă documentele de identificare ale societății, respectiv codul fiscal, certificatul de înmatriculare și ștampila?!." O întrebare retorică, evident...

ȘI VINOVAT, ȘI SĂ TAC?

În ciuda faptului că din punct de vedere al legislației române S.C. FRIGORIFER S.A. a procedat corect, firma maghiară POL-CONTE K.F.T. aruncă vina în cârca firmei arădene de la care solicită despăgubiri. Nici mai mult nici mai puțin de... 150 milioane lei! A făcut-o prin intermediul unui avocat arădean care a redactat și a trimis conducerii FRIGORIFERULUI două somații. Spicuim din cea de-a doua somație, ajunsă la FRIGORIFER în 14 iulie 1999. „Vă aducem la cunoștință că, din culpa dumneavoastră, marfa adusă din Ungaria pentru firma dvs., 2500 kg pastă din os și piele și carne de pasăre pentru prod. de parizer, conform avizului sanitar veterinar de import nr. 85/02.06.1999, s-a alterat și a fost distrusă așa cum rezultă din Procesul Verbal încheiat la Suplacul de Barcău în data de 02.07.1999; paguba creată, în acest mod societății se ridică la 8400 USD plus 2078 DEM (...) Autovehiculul frigorific a staționat în vamă 30 de zile, între 03.06.1999 - 02.07.1999, cheltuielile de staționare sunt, conform uzanțelor internaționale, 300 USD/zi. Am calculat cheltuieli pentru 28 zile, primele 48 ore de staționare le-am considerat gratuite." Urmează apoi somația ca în termen de 8 zile de la primirea acesteia FRIGORIFERUL să achite contravaloarea pagubei. „În cazul în care nu achitați paguba și nici nu doriți să ajungem la o înțelegere pe cale amiabilă, vom fi nevoiți să întreprindem demersuri legale, pe cale penală sau civilă, de recuperare a prejudiciului ce ne-ați cauzat", se încheie „somația" firmei maghiare, semnată de ISTVAN TARJANI. Somație pe care lăsăm s-o aprecieze cititorii noștri, iar dacă va fi cazul instanța care va soluționa acest litigiu comercial, noi neputând să ne substituim acesteia...

FLORIN TRUT
Foto: **ȘT. MATYAȘ**

Din lipsă de bani,

UNELE PRIMĂRII DIN JUDEȚ RENUNȚĂ LA GARDIENII PUBLICI

● *Gardienii sunt redistribuiți la obiective din Arad*

Odată cu intrarea în vigoare a legii finanțelor publice locale, multe primării au constatat că, din punct de vedere financiar, nu o pot scoate la capăt. Bugetele locale nu le permit efectuarea de investiții, reparații. Ba au fost cazuri în care personalul primăriei a fost redus pentru că nu existau bani nici pentru acoperirea salariilor angajaților.

Astfel, unele primării au început să renunțe la câteva servicii. S-a renunțat la iluminatul public. Acum se renunță și la gardienii publici care își îndeplinesc serviciul la diverse primării din județ.

În ultima vreme, tot mai multe primării reziliază contractele încheiate cu Corpul Gardienilor Publici Arad. Amintim localitățile Ineu, Pleșcuța, Misca, Sintea Mare, Șepreuș, Zerind, Vladimirescu, Șagu, Buteni. În legătură cu această situație, Ioan Klein, șeful C.G.P., spune: „Unele localități au probleme financiare mari, dar cu toate acestea păstrează gardienii pentru că înțeleg rolul acestora. Spre exemplu, comuna Pecica își permite să plătească 5 gardieni, iar un oraș ca Ineul nu poate plăti doi gardieni. Aș menționa câteva primării care fac tot posibilul să nu renunțe la gardieni: Seleuș, Ususău, Nădlac, Beliu, Păuliș, Fântânele, Vărădia de Mureș, dar, desigur, sunt și altele."

Corpul Gardienilor Publici are de recuperat circa 100 milioane de lei, ce reprezintă restanțe pe care le au unele primării din județ. Există cazuri de primării care au datorii către C.G.P. chiar mai vechi de un an! „Noi îi vom acționa în instanță pe datornici. Conform legii, datoriile sunt plătite de primării, iar restanțele de persoana care a semnat contractul, adică primarul", adaugă Klein.

Ce se întâmplă cu gardienii care își îndeplineau serviciul la primăriile ce au reziliat contractul cu C.G.P.? Cei care au posibilitatea să facă naveta și să lucreze în ture de 8 sau 12 ore sunt redistribuiți la obiective din municipiu. Ceilalți, nu mulți la număr, au intrat în concediu fără plată. „În funcție de contractele pe care le vom semna pe viitor, și aceștia vor fi redistribuiți", încheie șeful gardienilor, Ioan Klein.

GERLINDE KNAP

Printr-un cont CEC

AJUTORAREA SINISTRAȚILOR DIN ZONELE CALAMITATE

De puțină vreme, Ministerul Finanțelor, Departamentul pentru Administrație Publică Locală și CEC-ul au încheiat o convenție pentru deschiderea, la CEC, a unui cont pentru ajutorarea sinistraților. Contul, numit „Fondul de ajutor umanitar în situații de urgență", a fost deschis pentru început la București și apoi la sucursalele CEC din țară.

Și CEC Arad are deschis, de săptămâna trecută, acest cont. „Noi încasăm de la oricine vine și depune orice sumă de bani în scopul ajutorării sinistraților, spune Anton Dörner, director economic la CEC Arad. Apoi, banii sunt virați la București, unde se hotărăște cum vor fi distribuiți. Banii adunați de noi nu rămân pentru folosire în Arad, fiindcă este un cont național."

Orice persoană - fizică sau juridică - poate contribui la ajutorarea sinistraților din zonele calamitate, depunând la CEC, în contul respectiv, orice sumă de bani.

În zonele afectate de calamități, comisiile locale de apărare împotriva dezastrelor vor face o evaluare a pagubelor, stabilind sumele cuvenite pentru înlăturarea efectelor produse în urma dezastrului. Prefecturile vor înainta Departamentului pentru Administrație Publică Locală hotărârile respective. Apoi, DAPL va comunica CEC-ului sumele ce vor fi distribuite localităților calamitate, în contul bugetelor locale.

„Eu cred că acest cont va avea succes, spune Anton Dörner. A mai existat un astfel de cont, și oamenii au depus bani, contribuind la ajutorarea sinistraților."

Dacă statul are prea puțini bani pentru a-i ajuta, atunci când e cazul, pe cei afectați de calamități, poate aceștia vor fi ajutați mai bine de semenii lor, prin acest cont. Totul este ca banii să ajungă într-adevăr la cei care au nevoie de ei. Și cât mai repede posibil.

G. K.

UTA I-A RECUZAT PE LICĂ ȘI TOADER

Profitând de o nouă „lege" dată de FRF, cluburile din Divizia A și B au dreptul de a recuza câte un arbitru, „central" și „asistent".

Dacă noi anticipam, pentru că era logic, iată că am primit confirmarea. UTA i-a recuzat pe constănțenii Marcel Lică și Marian Toader, ambii participanți la meciul din returul campionatului trecut, dintre Apullum și UTA.

Deci, Lică și Toader nu o vor mai arbitra pe UTA în ediția 1999-2000, ce va începe chiar sâmbătă.

ÎNCEPUT DE SEZON

Primii care au deschis noul sezon competițional au fost fotbaliștii. Divizia A și-a consumat deja prima etapă, pigmentată cu surprize, dar și cu tragedii. În partida din Giulești, în care campionii lui Mircea Lucescu nu au putut trece (scor 1-1) de ploieștenii de la Astra, s-a produs o dramă. Tânărul Vrăbioru, de la oaspeți, și-a pierdut viața, îndoliind lumea fotbalistică de la noi.O tragedie care, iată, e posibilă cu toate controalele medicale efectuate. Un alt „cataclism" s-a produs la Ploiești, unde Petrolul a umilit pe Steaua, făcând din „recruții" lui Jenei o trupă neinstruită. Dacă la început cei din Ghencea vroiau musai și Cupa și campionatul, la finele partidei au pus capul în pământ și au întins-o, fără măcar să-și felicite adversarii. Asta, în termeni sportivi, se numește lipsă de fair-play.

Tot sâmbătă, dar în Cupa UEFA Intertoto, Ceahlăul Piatra Neamț a terminat, pentru a doua oară, la egalitate cu Juventus Torino. După un 1-1 sub Petricica, acum, la Cesena, în partida retur, „plăieșii" lui Viorel Hizo au reușit un scor alb în fața celei mai titrate echipe de club din lume. Juventus s-a calificat mai departe datorită golului înscris în deplasare, dar meritul Ceahlăului constă în faptul că a părăsit competiția neînvinsă, după patru victorii și două egaluri. De apreciat.

„B"-ul nostru cel de toate zilele începe peste o săptămână, mai precis în ultima zi a lunii lui Cuptor, când UTA îi va avea ca oaspeți pe hunedorenii de la Corvinul. De acum încolo se va juca fotbal pe puncte, spre deosebire de partidele amicale, ceea ce e cu totul altceva. Vom intra în al 18-lea an de când UTA semnează condica de prezență în Divizia B. Parcă ar fi timpul să mai scoată capul și pe prima scenă a fotbalului nostru. Cu cât mai repede, cu atât mai bine, mai ales că acum, pe lângă italieni, de astăzi vine și un argentinian.

În liga a treia, echipele arădene au dus în campionatul trecut o viață dulce, fără să aspire la un loc ce să le asigure promovarea. Acum, în noul sezon, când avem patru combatante, așteptăm o mai mare preocupare de a accede în eșalonul superior.

Un alt examen pe care va trebui să-l treacă sportul românesc va avea loc, la sfârșitul acestei săptămâni, la Arad, când Sala Sporturilor va fi gazda turneului de calificare perntru Campionatul European la baschet tineret. Din cele patru reprezentative feminine ce se vor întrece la Arad, două două se vor califica pentru turneul final. Să sperăm că printre cele două se va număra și echipa României.

ALEX. CHEBELEU

„Bătrâna Doamnă" a încheiat jocurile de verificare

UTA - „POLI" TIMIȘOARA 4-2 (3-1)

Sâmbătă, ora 11,00. Stadion UTA, teren bun. Timp închis, spectatori 1.500. Au marcat: Cl. Drăgan - min. 2, Ciubăncan - min. 28 și 80, Bogoșel - min. 42 respectiv Crișanov - min. 13 și 73.

UTA: Pap - Baciu, Botiș, Zaha, Găman - Diaconescu, Bogoșel, Almășan, Ciubăncan - Cl. Drăgan, Mariș. **Au mai evoluat**: Panin, Turcan, Juncu, Ciba, A. Drăgan, Mărginean.

„Poli": Frunză - M. Sorin, Tătar, R. Ivan, Dancia - Miculescu, Micu, Militaru, Florescu - Bota, Crișanov. **Au mai evoluat**: Micșa, Sasu, Stoican, Dima, Naidin.

Cartonașe galbene: Zaha respectiv M. Sorin, R. Ivan, Micșa, Stoican.

Au arbitrat: Claudiu Tripa, Doru Herțeg și Nicolae Dehelean.

Ultimul joc amical al UTA-ei înainte de începerea noului campionat a adus la Arad un adversar de calibru, o echipă de tradiție, „Poli" Timișoara. Din păcate, timișorenii nu mai sunt decât o replică palidă la echipa de acum câțiva ani, problemele cu care se confruntă conducerea clubului bănățean răsfrângându-se, firesc, și asupra echipei. Astfel, deși UTA nu a mai demonstrat aceeași vivacitate din jocurile anterioare, nu a avut probleme deosebite în fața timișorenilor, impunându-se destul de ușor și permitându-și chiar luxul de a rata numeroase ocazii.

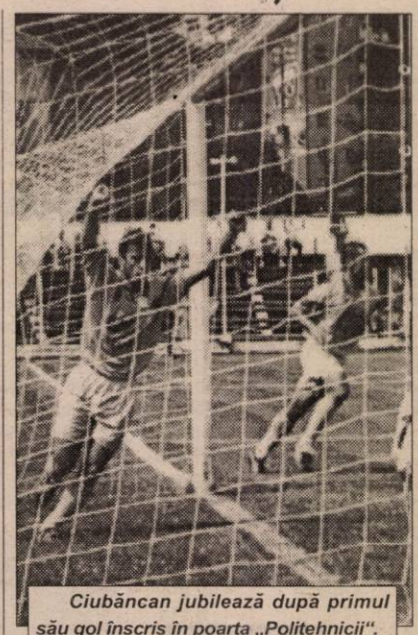

Ciubăncan jubilează după primul său gol înscris în poarta „Politehnicii".
Foto: ȘT. MATYAȘ

Partida a început în nota cu care jucătorii UTA-ei ne-au obișnuit în această perioadă, cu gol înscris în poarta adversă: Almăjan pentru Diaconescu, centrare și reluare cu capul a lui Claudiu Drăgan: 1-0. UTA adoptă, surprinzător o tactică de așteptare a adversarului, care profită, egalând prin Crișanov. Un contraatac rapid, cu schimb de pase între Claudiu Drăgan și Mariș, îl aduce pe Ciubăncan în fața golului, mijlocașul arădean înscriind cu călcâiul. Înainte de pauză UTA își mărește avantajul, prin Bogoșel, în urma unei scheme îndelung pregătită, de corner.

După pauză, „Poli" se află la cârma partidei, reușind să reducă din handicap, prin același Crișanov, dar aceasta după ce UTA a ratat un penalty prin Almășan. Scorul final l-a stabilit Ciubăncan cu un șut puternic din interiorul careului, direct la vinclu. Astfel scorul a arătat mai exact realitatea din teren, Claudiu Drăgan, Diaconescu și Mariș ratând câteva ocazii monumentale.

Putem spune că UTA și-a făcut jocul, însă au apărut destule nesincronizări, mai ales în faza defensivă, care trebuie remediate cât mai repede, deoarece, campionatul stă să înceapă.

DACIAN TODUȚA

Aproape sigur

UTA VA ANUNȚA, ASTĂZI, LOTUL CU CARE VA PORNI LA DRUM

Conducătorii și antrenorii de la UTA munceau de zor, ieri, la orele prânzului, la sediul clubului. Discutau aprins, dar constructiv pe marginea lotului de jucători, cu care se va aborda ediția de campionat 1999-2000.

Actualmente, la echipă sunt 27 de jucători: Pap, Irimia, Huțan - portari, Ad. Baciu, Diaconescu, Botiș, Zaha, Găman, Panin, Juncu, Prințipu, Oprean, Crăciunescu, Bogoșel, Almășan, Ciubăncan, Todea, Mărginean, Ciba, Georgiu, Anca, Fritea, A. Drăgan, Drida, C. Drăgan, Turcan, Mariș.

Dacă, Oprean și Georgiu ar putea trece la juniori, iar la Prințipu s-ar renunța, rămân 24. De aici ar putea începe discuțiile. În primul rând, dacă rămân 20 sau 22. Probleme ridică jucătorii de la Romvest, în număr de 6. Rubinacii îi vrea cam pe toți, iar Lupaș mai vrea ceva și pentru divizionara C, deoarece Romvestul e în situație critică, din 11 jucători rămași, doi fiind cu piciorul în ghips. Să sperăm că nu va izbucni un adevărat scandal pe tema acestor fotbaliști, deoarece timp pentru transferuri mai e berechet și pot apărea noutăți, cum ar fi argentinianul Miguel.

Oricum, aproape sigur, după dialogul de ieri, de la club, astăzi se va anunța lotul de jucători. Rămâne de văzut cine rămâne, și cine cade din cei mulți de la UTA.

LEO SFÂRA

„PENTRU A DA RANDAMENT MAXIM, JUCĂTORII TREBUIE SĂ ÎȘI GĂSEASCĂ O STARE TENSIONALĂ OPTIMĂ!"

- este de părere MICHELLE IACOMUCCI, preparatorul fizic al UTA-ei

Miercurea trecută, UTA și-a încheiat stagiul de pregătire de la Moneasa. Sâmbăta a jucat ultimul amical. Așadar, campionatul, care „bate la ușă" poate să înceapă. Cel mai în măsură de a cunoaște potențialul și actuala formă fizică a jucătorilor este preparatorul fizic al echipei, „Prof." Michelle Iacomucci. Astfel, la încheierea partidei de sâmbătă cu „Poli" Timișoara l-am abordat pentru un scurt interviu.

– Cum se prezintă echipa din punct de vedere fizic cu o săptămână înaintea începerii campionatului?

– Am avut la dispoziție ultima săptămână de pregătire. Din această cauză s-a muncit mult, am tras de jucători puternic. Două antrenamente pe zi, două jocuri amicale. Consider că la ora actuală ne aflăm la un potențial de 60-70%.

– Ce urmează în această săptămână?

– Bineînțeles că vom face antrenamente specifice, pentru a pregăti optim jocul oficial de sâmbătă. După cum s-a văzut și în jocul de astăzi (n.a. sâmbătă) jucătorii acuză o ușoară stare de oboseală, eu zic normală după pregătirea care s-a făcut la Moneasa. Până sâmbătă aceasta va dispărea.

– Când consideri că echipa va atinge forma fizică maximă?

– Eu zic că după două, maxim trei săptămâni jucătorii se vor putea exprima la sută la sută din potențialul fizic pe care îl au.

– Revenind la jocul cu „Poli" Timișoara. Cum ai simțit jucătorii în fața unui adversar puternic?

– Într-adevăr „Poli" este o echipă diferită de cele pe care le-am întâlnit până acum. Ne-a dat destule bătăi de cap. Jucătorii au reacționat diferit la acest joc. Fiind și un derby de tradiție, a existat și o stare de tensiune. Pentru un jucător, o tensiune ridicată în timpul jocului, ca și una redusă de altfel, are un rol negativ în randamentul dat. Pentru o evoluție bună, tensiunea trebuie să fie optimă și trebuie ca jucătorul să și-o impună.

– Cum au reacționat jucătorii la noile metode de pregătire?

– Toți au fost extrem de receptivi în pregătiri. Jucătorii au reacționat diferit la efort. Unii au făcut față mai ușor, altora le-a fost puțin mai greu. Dar în nici un campionat din lume, nu există o echipă cu toți jucătorii de același nivel. Noi sperăm să fructificăm calitățile fiecăruia dintre ei. Forma vine după jocuri. Nu la început trebuie să fim zmei, ci la sfârșit, când se trage linia.

A consemnat,
DACIAN TODUȚA
Foto: ȘT. MATYAȘ

FIESTA, LA „VIVA"

La UTA sunt încă probleme. Urmează o săptămână de „foc". Marin Lupaș, președintele clubului, încearcă să facă o achiziție internă de marcă, însă deocamdată nu a reușit. Apoi, vrea să-i vândă pe Plisca și Radu George. Pentru primul, toate pistele au căzut, iar acum rămâne varianta „U" West Petrom. Același lucru e valabil și pentru G. Radu. Cele două cluburi discută, pentru a ajunge la un numitor comun. E vorba ca la UTA să apară și alți sponsori, unul sau doi, din Italia. Acum se discută, mai multe urmând să aflăm în această săptămână.

Deși era sub semnul întrebării, show-ul de prezentare, cu tam-tam, al lotului de jucători, va avea, totuși, loc. Se va desfășura, joi seară, la discoteca „VIVA". Ora de începere nu a fost încă stabilită, dar ar putea fi 18 ori 19.

Cu alte amănunte de la UTA revenim imediat ce apar noutăți.

LEO SFÂRA

PROCURATORUL FLORIN IACOB ÎL „DĂ" PE DRĂGAN LA „TINERET"

La „oficială", la meciul UTA - „Poli", printre VIP-uri stătea și procuratorul timișorean Florin Iacob. Timp de o repriză, el a stat alături de Gheorghe Borugă, antrenorul Minerului Motru, venit să spioneze echipa arădeană, cu care va da piept la Arad, în etapa a IV-a.

Imediat după meci, știut fiind faptul că doi fotbaliști ai UTA-ei au semnat un contract cu Florin Iacob, pentru a le apăra interesele, am cerut părerea dânsului în „problema" celor doi: **„Dacă Găman mai poate crește, fiind un copil talentat, pe Claudiu Drăgan, care are o vârstă adecvată, îl propun la lotul național de tineret, măcar pentru a fi încercat. Cred în corectitudinea și cinstea lui Nae Manea, care este cu coloană vertebrală, nu ca și Tudorel Stoica, Drăgan neputând intra în sfera acestuia de interes, acum câteva luni, când, încă, Stoica, antrena «tineretul»".**

Iată, deci, o propunere interesantă care onorează atât jucătorul, cât și clubul UTA. Și, să nu uităm, vocea este a unui impresar acreditat de FIFA.

LEO SFÂRA

„Cupa României - Tuborg"

TRICOUL ROȘU - INTER ARAD 3-2 (0-2, 2-0, 1-0)

Sâmbătă, pe stadionul „Blănarul" s-a reluat ediția 1999-2000 a „Cupei României - Tuborg" prin disputarea primului meci oficial din acest sezon la nivel județean. Combatantele: Tricoul Roșu și Inter Arad au dat naștere unei lupte acerbe pentru calificarea în turul următor, finalizată cu victoria „roșiilor" lui Mihai Roșca, care au marcat golul „de aur" în cea de a doua repriză a prelungirilor.

Partida începe cu dominarea clară a divizionarei C, Inter Arad, care este mult mai prezentă în joc, dominându-și adversarul la toate capitolele. De altfel, elevii lui Cristi Avram reușesc marcarea a două goluri prin lobul lui Ardelean (min. 14) și prin Arhilie (min. 23), în urma unei superbe acțiuni colective. După cel de-al doilea gol „interiștii" slăbesc ritmul, dând posibilitatea celor de la „Tricoul" să-și creeze două bune ocazii de a înscrie, ratate însă de Barta și Topor.

După pauză, elevii lui „Ole" Roșca sunt mult mai proaspeți și reușesc egalarea în decurs de numai 7 minute. În minutul 50, tânărul Alin Unc reușește înscrierea primului gol pentru formația sa, ca apoi, în minutul 57, vârful Man să restabilească egalarea, după o frumoasă acțiune personală. În continuare, jocul se desfășoară pe contre, însă tot „roșii" sunt mai aproape de gol prin același Man și prin Revnic.

Se intră în prelungiri, jocul capătă unele aspecte de duritate, oboseala punându-și amprenta pe evoluția celor două echipe. În minutul 112, însă, Weirer, cel mai bun jucător de pe teren, înscrie golul calificării dintr-o lovitură liberă de la marginea careului. Tricoul Roșu merge mai departe, iar în cazul în care mai trece două runde ar putea aduce pe „Blănarul" formații ca Steaua sau Rapid. Hm!

Brigada de arbitri, formată din Emil Arsa - la centru, Mircea Toderici și Mircea Bondar - asistenți, a condus formațiile:

Tricoul Roșu: Szabo-Revnic, Weirer, Kocsis, Dónca - Barta, Gallo, Unc (min. 88 Matei), Răduț (min. 72 Nadiu) - Topor (min. 60 Vasiu), Man.

Inter: Băleanu (min. 60 Rusu) - Bucur, Moț, Alb, Ichim, Olteanu (min. 46 Porumboiu), G. Molnar, Iancu, Ardelean, Lăzău (min. 90 Andea), Arhilie.

CĂLIN MNERIE

C.F.R. CARANSEBEȘ - F.C. ARAD TELECOM 1-2 (0-0, 1-1, 0-1)

Sâmbătă, la Caransebeș, într-o altă partidă contând pentru „Cupa României - Tuborg", CFR din localitate (Divizia D - Caraș Severin) a întâlnit pe F.C. Arad Telecom.

Dacă la pauză scorul era alb, în partea secundă a întâlnirii ambele echipe au înscris câte o dată. Dragomir a deschis scorul, în min. 65, iar Rus a egalat, după doar cinci minute.

În prelungiri, în repriza a doua (min. 112), Rus a pus capăt luptei, marcând „golul de aur".

Referitor la acest joc, antrenorul arădenilor, Mihai Târlea, declara: „Meciul a fost unul plăcut, ambele echipe văzându-și de fotbal. Formația locală mi-a lăsat o impresie deosebită, fiind peste multe echipe din „D" - ul arădean. Nu știu, însă, dacă tot timpul joacă așa, ori acum și-a depășit condiția. Despre jucătorii mei pot spune că, în primele minute, au tratat cam de sus adversarul și doar după jumătate de oră de joc au evoluat așa cum trebuie, creându-și cinci oportunități de gol, dintre care o bară.

În prima parte a reprizei secunde, meciul s-a disputat pe contre, în min. 65 gazdele deschizând scorul. Apoi, am pus stăpânire pe joc și am egalat imediat. În prelunguri, deși CFR-ul putea înscrie «golul de aur», zeița Fortuna ne-a surâs nouă, în min. 112, Rus aducându-ne victoria, cu 2-1. Am trimis în teren următorii jucători: Bota - Pupăză, Varga, Szel (Barna), Grad, Ujvari - Oprescu, Mureșan, Rus - Volocaru, Sabou (Berar)."

LEO SFÂRA

ROBERTO PASINI A PRELUAT „U" WEST PETROM ARAD

★ Petroliștii au încheiat stagiul de pregătire de la Moneasa

După lungi negocieri și discuții, s-a semnat contractul de asociere dintre Divizionara C arădeană „U" West Petrom și Club Italia, grup de investitori italieni reprezentat de Roberto Pasini. Ultimele date ale acestui contract urmează să fie stabilite în aceste zile.

În altă ordine de idei, echipa petrolistă și-a încheiat stagiul de pregătire de la Moneasa. Antrenorul Gianpio del Monaco s-a declarat mulțumit de munca depusă de jucători dar a luat și destule decizii în privința lotului. Astfel, Corsenti, Negrilă, Hada și Madoș au fost puși pe lista de transferări, iar Butunoi, Călin, Mihali și Alb, aflați în pregătiri cu echipa au fost trimiși „la plimbare", renunțându-se la serviciile lor. Ultimele noutăți din lot se numesc Balaș (F.C. Bihor) și Beacă (Petrolul Stoina).

În săptămâna recent încheiată, West Petrom a susținut și trei jocuri de verificare: 3-1 cu Crișana Sebiș (goluri Lung, Ștefăligă și Toderaș); 8-1 cu Dacia Timișoara (goluri Boloș, Bene, Toderaș - 2, Ștefăligă - 2, Hărdălău și Plisca); 11-0 cu Cetate Dezna (goluri Ștefăligă - 4, Boloș și Plisca - câte 2, Balaș, Sârbuț, V. Arman).

DACIAN TODUȚA

IOAN PETRICĂ SALVEAZĂ INTERUL

Fiind la un pas de a se desființa, divizionara C, Inter Arad, a fost salvată în ultimul moment de intervenția fostului președinte al echipei AS Vladimirescu, Ioan Petrică. Domnia sa a ajutat clubul prin acordarea terenului de la Vladimirescu și prin punerea la dispoziție a întregului lot de jucători care s-a reunit după desființarea, de anul trecut, a echipei A. S. din localitate. Mărinimia lui Ioan Petrică nu a rezolvat însă în totalitate problemele financiare ale lui Inter, celor 400 de milioane acordate de către sponsorul principal lipsindu-le încă pe atât, pentru ca echipa să poată termina ediția 1999-2000 a Diviziei C. Cert este faptul că echipa este în urmă cu pregătirea, demonstrând numeroase carențe în joc și în partida pierdută cu 3-2 în fața divizionarei D, Tricoul Roșu. Din păcate pentru elevii lui Cristi Avram, peste numai cinci zile va debuta campionatul, iar în prima etapă e mare derby, mare, cu „U" Arad.

Situația financiară a clubului este cu atât mai precară, cu cât vicepreședintele Taha Abed se pare că a renunțat să mai sprijine Interul din Arad.

Ciudat e că dr. Taha se retrage datorită faptului că vine în fotbal tocmai... de pe lună, iar acum s-a supărat pe sat...

CĂLIN MNERIE

Prima „bombă" în Divizia D

GLORIA CERMEI SE RETRAGE, IAR CRIȘANA SEBIȘ REVINE

A explodat prima „bombă" în Divizia D, deși campionatul nu a început încă. Din motive care deocamdată ne scapă, Gloria Cermei, cu fostul „domiciliu" pe stadionul „Aris", și-a anunțat retragerea. Se pare că la mijloc se află revolta fotbaliștilor de la Gloria Cermei, care nu și-au mai primit drepturile bănești de vreo câteva luni. În această situație, președintele Ioan Cociș a renunțat să mai înscrie echipa în campionat.

Datorită acestui fapt, locul Gloriei Cermei a fost luat de ultima retrogradată în „Onoare", Crișana Sebiș. Președintele de onoare al clubului, Gheorghe Feieș s-a arătat foarte bucuros de situația creată, declarându-ne, telefonic, faptul că se aștepta ca și Crișana să revină în „D", pentru că a auzit de mai multe echipe care vor să se retragă, iar formația sebișană era prima îndreptățită să ia locul rămas vacant.

LEO SFÂRA

PREGĂTIRI, ÎN FOTBALUL JUDEȚEAN

PODGORIA GHIOROC SPERĂ SĂ FACĂ FAȚĂ RIGORILOR DIVIZIEI D

După ce a reușit promovarea din „Onoare" în D, în urma disputării unui joc de baraj, Podgoria Ghioroc așteaptă cu încredere rigorile noului eșalon. Sub comanda antrenorului - jucător Ștefan Șofronici, echipa și-a reluat pregătirile pe 12 iulie. Au avut loc antrenamente pe terenul din comună și două jocuri amicale, cu Șoimii Lipova și Șiriana Șiria, ambele încheiate cu același scor, 3-3. Nici un jucător nu și-a manifestat dorința de a părăsi formația. A fost achiziționat Voica (de la Șoimii Pâncota) și se poartă tratative pentru Bulzan („ex" Motorul și Pâncota). S-au făcut renovări la stadion, au fost zugrăvite vestiarele și s-au achiziționat mașini de tuns gazonul.

Obiectivul principal al grupării din Ghioroc este rămânerea în Divizia D, Primăria locală și sponsorii FINVEST, EXTRA-CERAM-TIMIȘOARA, CORONIA, PRESMO și S.C. VINIVITI-COLA MINIȘ făcând totul pentru ca echipa să poată beneficia de condiții optime pentru un campionat cât mai bun.

DACIAN TODUȚA

NĂDLĂCANII SUNT ÎNTR-O SITUAȚIE CRITICĂ

Victoria Nădlac traversează o perioadă critică, aproape disperată. Echipa nu și-a reluat încă pregătirile, deși au mai rămas doar câteva zile până la începerea campionatului! Situația financiară este dezastruoasă, nereușindu-se deocamdată să se găsească soluțiile salvatoare. Nu se știe nimic despre lotul de jucători cu care se va porni la drum, nici despre meciurile de verificare. În aceste condiții, există riscul ca echipa să nu se înscrie în noua ediție de campionat. Nu este exclus, totuși, ca lucrurile să se rezolve în ceasul al doisprezecelea. Sezonul trecut, problemele s-au reglementat, practic, în ultima săptămână. Acum, se pare, se va întâmpla la fel...

A. HÂRȚĂU

FRONTIERA CURTICI ARE PROBLEME

La Curtici, lipsa banilor își pune amprenta pe echipa de fotbal. Au plecat de la Frontiera cei mai buni jucători, Pantea, Moț, Bilan și Oiță, antrenorul Doru Balaș fiind pus într-o situație foarte delicată. Apoi, căpitanul echipei, Dan Suciu, a lipsit motivat de la antrenamente, iar despre întăriri nu poate fi vorba, discuții purtându-se doar cu Petic, de la Gloria Arad și un junior de la Stăruința Dorobanți. Pregătirile sunt, din această cauză, în impas, efectuându-se până acum doar trei antrenamente.

Situația e, deci, foarte dificilă la Frontiera Curtici. Singura soluție de salvare ar putea fi preluarea echipei de către un om de afaceri străin, care s-a mai învârtit în fotbalul din Arad.

LEO SFÂRA

LA PĂULIȘ, LUCRURILE MERG SPRE BINE

Scăpată în ceasul al doisprezecelea de rușinea retrogradării, prin câștigarea barajului disputat împotriva Daciei Beliu, echipa primarului Eduard Cucoș, Păulișana Păuliș, se pregătește pentru un nou sezon în Divizia D.

Antrenamentele s-au reluat pe data de 7 iulie și se desfășoară zilnic pe terenul „Aris", datorită faptului că stadionul din Păuliș „suferă" unele lucrări de modernizare. Antrenorul Aurel Vasile s-a retras de la echipă, preferând afacerile și în același timp siguranța zilei de mâine. Cu această ocazie, clubul din Păuliș ține să-i mulțumească pentru întreaga activitate depusă pe perioada în care a condus destinele Păulișanei. Echipa va porni la drum cu un antrenor tânăr, în persoana lui Mihai Petcuț, dorindu-se crearea unui lot de jucători, care să dispute un campionat liniștit în Divizia D. Au părăsit gruparea din Păuliș: Buderi (retras), Lajtar și

Popa (jucători ai desființatei echipe AS Vladimirescu, dar care au fost chemați la ordinele fostului președinte Ioan Petrică), Neaga și Roman (în pregătiri cu Comera). Lotul va fi întărit aproape sigur prin venirile jucătorilor Muj și Oros (Inter Arad) și Bulzan și Moțiu (Gl. Cermei).

Formația din Păuliș a susținut trei meciuri de pregătire, toate în deplasare: 3-5 cu CPL Arad, 0-5 cu Motorul IMA Arad și 5-2 cu Stăruința Dorobanți. Ultima partidă amicală înainte de startul campionatului va opune Păulișanei pe divizionara C, Inter Arad pe data de 27 iulie. Se speră ca până la 15 august situația financiară a clubului să devină stabilă, pentru ca trupa lui Eduard Cucoș să pornească cu dreptul într-o nouă ediție a primei divizii județene.

CĂLIN MNERIE

Baschet

Trei echipe „tari" vor juca la Arad

ROMÂNIA DOREȘTE CALIFICAREA

Vineri a sosit, în orașul nostru, lotul național de baschet feminin-tineret, pregătit de antrenorul B. C. ICIM Arad, George Mandache și de „secundul" Magdalena Jerebie. Imediat după venire, fetele s-au cazat la hotelul „Central". Sâmbătă, baschetbalistele au efectuat două antrenamente, iar ieri încă unul. Întrucât turneul de calificare pentru Campionatul European stă să înceapă - startul se va da vineri, la Sala Sporturilor „Victoria" din Arad - am purtat o discuție cu antrenorul echipei României, din care desprindem pentru dvs. aspectele esențiale.

Două victorii și trei înfrângeri

Naționala a participat la două turnee de verificare, în Bulgaria, respectiv Turcia. Rezultatele repurtate au fost următoarele: 52-61 și 61-58 cu Bulgaria, 68-56 cu Turcia, 55-60 cu Polonia și 47-60 cu Franța.

Nucleu de 6-7 jucătoare

În urma acestor meciuri, s-a cristalizat un nucleu de 6-7 jucătoare capabile să împlinească deziderateul calificării. Partidele susținute s-au dovedit, fără excepție, de mare utilitate. „Nucleul" este compus din Stoenescu, Mandache, Ciocan, Strugaru, Păscălău, Nacu și Urse.

Franța, un adversar valoros

În cel de-al doilea turneu România a întâlnit Franța, adversară directă la „Challange Roundul" de la Arad. Aceasta a arătat valoare și omogenitate în joc. 10 dintre cele 12 componente ale lotului sunt din generația '80, ceea ce indică potențialul reprezentativei cocoșului galic.

Apărarea va decide

În opinia selecționerului, va conta foarte mult felul în care va funcționa apărarea, pe durata competiției de la Arad. De asemenea, se cere îmbunătățită prestația pivoților, a căror eficiență a lăsat de dorit.

Greu, dar nu imposibil

Așadar, sarcina formației noastre - care va da piept cu echipe participante la ultimul turneu final al C. E. - nu va fi deloc ușoară. George Mandache este de părere că va fi cel mai greu examen al baschetului feminin românesc din acest an. Totuși, speranța în calificarea României nu este, nici pe departe, abandonată.

ADRIAN HÂRȚĂU

Formula 1

VICTORIE SUPERBĂ PENTRU IRVINE, ÎN MARELE PREMIU AL AUSTRIEI

Ieri, circuitul „A1 - Spielberg" a găzduit Marele Premiu de Formula 1 al Austriei. După o cursă senzațională, Eddie Irvine a reușit o victorie deosebit de importantă, impunându-se într-un pasionant duel cu David Coulthard. Cursa a început extrem de spectaculos, cei doi piloți de la McLaren, Coulthard și Hakkinen acroșându-se și trimițându-l pe ultimul în coada plutonului. Finlandezul a făcut însă o cursă fantastică, reușind să încheie pe treapta a treia a podiumului. Heinz-Harald Frentzen și-a demonstrat consecvența, terminând pe locul patru. Revenind la Irvine, care a devenit pilotul numărul 1 la Ferrari, după accidentarea lui Michael Schumacher, putem spune că în Austria acesta a dat măsura valorii sale, demonstrând că poate lupta pentru titlul de campion mondial.

Clasamentul final M.P. Austria:

1. Eddie Irvine (Ferrari); 2. David Coulthard (McLaren); 3. Mika Hakkinen (McLaren); 4. H.H. Frentzen (Jordan); 5. Alexander Wurz (Benetton); 6. Pedro Paolo Diniz (Sauber).

Clasament general piloți:

1. M. Hakkinen (Fin) - 44 p.; 2. E. Irvine (Irl) - 42 p.; 3. M. Schumacher (Ger) - 32 p.; 4. H.H. Frentzen (Ger) - 29 p.; 5. D. Coulthard (Sco) - 28 p.; 6. R. Schumacher (Ger) - 19 p.

Clasament general constructori:

1. Ferrari - 74 p.; 2. McLaren Mercedes - 72 p.; 3. Jordan-Mugen-Honda - 34 p.; 4. Williams-Supertec - 19 p.; 5. Benetton-Playlife - 16 p.; 6. Stewart-Ford - 12 p.

DACIAN TODUȚA

Ceahlăul a căzut de pe un cal frumos

JUVENTUS TORINO - CEAHLĂUL PIATRA NEAMȚ 0-0

Sâmbătă, pe stadionul „Dino Manuzzi" din Cesena, Juventus Torino a remizat (0-0) în partida cu Ceahlăul Piatra Neamț, contând pentru runda a treia a Cupei UEFA - Intertoto. Meciul a fost un monolog al torinezilor care și-au creat numeroase ocazii la poarta moldovenilor, însă ori bravura portarului Lefter ori pripeala atacanților italieni au făcut ca scorul să rămână alb. Rezultatul final îi califică pe torinezi în turul următor, (la Piatra Neamț a fost 1-1), însă putem spune că ai noștri au ieșit cu fruntea sus din „Europa", fără a cunoaște înfrângerea în fața marelui Juve.

Partida începe, așa după cum era de așteptat, cu asaltul gazdelor la poarta moldovenilor, care se apără cu tot efectivul, mai puțin vârfurile Scânteie și Enache. italienii vor rata ocazii bune prin Davids (min. 9), Amoruso (min. 16, 34 și 79) sau Ferrara (min. 32), Kovacevic (min. 51), elevii lui Viorel Hizo stând „la cutie" și așteptând momentul prielnic pentru declanșarea contraatacului. Din păcate, însă, moldovenii nu vor reuși mai nimic, portarul torinezilor, Van der Saar, neavând practic ce apăra pe tot parcursul întâlnirii. Cu puțin curaj din partea nemțenilor, soarta calificării era poate alta. Totuși, bomba putea exploda în minutul 87 dacă noul intrat Solomon, aflat singur cu Van der Saar, nu ar fi alunecat în momentul șutului. Așa însă, italienii merg mai departe, pe când Ceahlăul Piatra Neamț se poate consola cu ideea că este singura echipă de club românească ce nu a primit gol pe tărâm italian, într-un joc oficial.

Arbitrul norvegian Roy Olsen a condus formațiile:

Juventus: Van der Saar - Mirkovic, Ferrara, Juliano - Zambrotta (min. 89 Birrindeli), Oliseh, Tachinardi, Davids, Henry (min. 84 Pessotto) - Amoruso, Kovacevic.

Ceahlăul: Lefter - Atomulesei, Perjă, Alistar, Baldovin - Ionescu, C. Ilie (min. 62 Solomon), Botez, Marc - Enache (min. 77 Pantazi) Scânteie (min. 85 Nemțanu).

CĂLIN MNERIE

POLO

Călin Urs și Marius Iegariu, ARĂDENII CARE AU CONVINS ÎN ISRAEL

Zilele trecute ne-au vizitat redacția polo iștii arădeni Călin Urs și Marius Iegariu, care au activat în ultimul sezon competițional la echipa israeliană ASA Tel Aviv. Am devenit, astfel, părtașii experienței pe care au trăit-o în Țara Sfântă.

Frumos ... inclusiv din punct de vedere financiar

În deschidere, foștii jucători ai Astrei Arad și-au exprimat mulțumirea față de condițiile oferite în Israel. Ei s-au declarat satisfăcuți din punct de vedere sportiv și financiar. Formația la care au evoluat este o formație studențească. Urs și Iegariu au fost singurii străini ai grupării, fiecare team având dreptul la doi „stranieri".

Pe podiumul campionatului

ASA Tel Aviv s-a clasat pe locul 3 în campionat, ratând „la mustață" intrarea în finală, unde ar fi pornit ca favorită. Norocul nu a fost de partea arădenilor. Urs (care a mai jucat în Israel, acum patru ani) irosind numeroase oportunități în fața porții adverse. Cu toate acestea, performanța realizată este meritorie.

Cei mai buni străini

Călin și Marius au fost aleși drept cei mai bun cuplu de străini din campionatul Israelului. Grație lor, ASA a înregistrat un reviriment notabil, speriind, nu o dată, partenerii de întrecere. Celor doi le-a apărut chiar o pagină pe Internet!

Tel Aviv sau Arad?

Zilele acestea se clarifică situația jucătorilor, în sensul prelungirii contractului în Israel sau al unei reveniri la Astra. Merită menționat că acest fapt depinde și de hotărârea Federației israeliene, formată din cei 8 manageri ai echipelor din campionat, care va decide dacă în noua ediție se va juca fără sau cu polo iști stranieri.

Viața din Israel

Arădenii s-au descurcat foarte bine în privința comunicării, conversând cu ușurință în limba engleză. Antrenați de un român evreu, Victor Stern - emigrat în urmă cu 30 de ani - Iegariu și Urs nu au fost lăsați să muncească în afara orelor de antrenament. Antrenamentele au fost, însă, destul de obositoare și de dure. Despre atentate sau război ... nici vorbă!

Pregătiri reluate

Mai devreme decât de obicei, „israelienii" și-au reluat pregătirile alături de polo iștii Astrei. Ei cred că echipa arădeană va trebui să ducă o luptă grea pentru a „prinde" locurile 1-4, dar în cazul în care ar rămâne la Astra și ar exista o implicare superioară, nu este exclusă nici țintirea titlului național. Părerea ambilor este că Astrei îi lipsește un centru puternic, Andrașoni, plecat în Spania, fiind o mare pierdere pentru echipă.

În ascensiune

Poloul israelian este în creștere evidentă. Valoarea campionatului este ridicată de jucătorii străini, evrei naturalizați: ruși, ucraineni, unguri... În campionat evoluează șapte polo iști români. Se investesc tot mai mulți bani în polo, chiar dacă, la ASA Tel Aviv accentul cade asupra echipei de handbal a clubului. Un jucător de polo din Israel câștigă, în medie, 10.000 de dolari pe sezon (străinii, mai puțin). Multe meciuri se televizează. Progresele se văd și în cea ce privește sectorul copiilor și al juniorilor, unde preocuparea este vizibilă. Ascensiunea este facilitată de calitățile fizice native ale israelienilor. Unicul impediment - e drept, major - îl reprezintă stagiul militar. Tinerii israelieni fac armată de trei ani și „pierd trenul" spre înalta performanță!

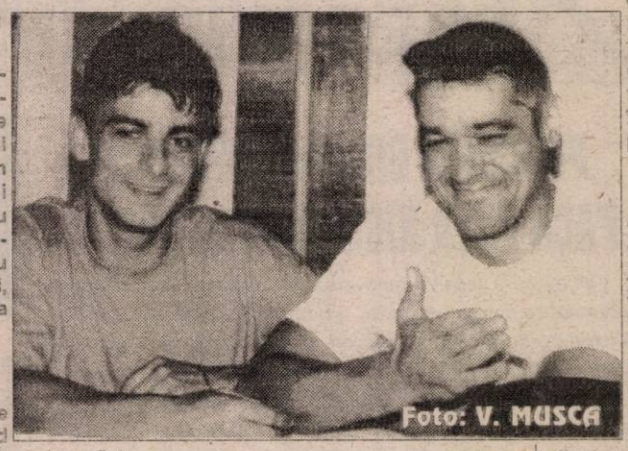

Foto: V. MUSCĂ

ALEX. CHEBELEU
ADRIAN HÂRȚĂU

FOTBAL INTERNAȚIONAL

CUPA UEFA INTERTOTO - RUNDA A TREIA - REZULTATELE PARTIDELOR RETUR

Rennes (Fra) - Austria Lustenau (Aus) 1-0; **Montpellier (Fra)** - Español Barcelona (Spa) 2-1; **Metz (Fra)** - Lokeren (Bel) 0-1; Perugia (Ita) - **Trabzonspor (Tur)** 1-3 (după prelungiri); Hammarby (Sue) - **Heerenveen (Ola)** 0-2; Jokerit Helsinki (Fin) - **West Ham (Ang)** 1-1; **Austria Viena (Aus)** - Saint-Trond (Bel) 1-2; **Rostov (Rus)** - Varteks Varazdin (Cro) 0-1; **MSV Duisburg (Ger)** - Kocaelispor (Tur) 0-0; Vasas Budapesta (Ung) - **Polonia Varșovia (Pol)** 1-2; F. C. Basel (Elveția) - **Hamburg (Ger)** 2-3. Formațiile subliniate s-au calificat pentru runda următoare, care se va disputa pe 28 iulie (turul) și 4 august (returul).

***

Sâmbătă, în Mexic s-a luat startul într-o nouă ediție a Cupei Confederației, competiție la care participă cele mai bune echipe naționale ale fiecărui continent, plus campioana mondială en titre și naționala țării organizatoare. Cu mențiunea că Germania înlocuiește Franța la această competiție, iată rezultatele primei zile: Brazilia-Germania 4-0 și Noua Zeelandă-SUA 1-2.

FOTBAL - DIVIZIA A - URSUS

Start de campionat, în doliu!

Ediția 1999-2000 a Diviziei A a debutat tragic. Din păcate, întreaga etapă a fost marcată de decesul atacantului Astrei Ploiești, Vrăbioru, survenit în timpul partidei Rapid-Astra. Un fapt neașteptat, am putea spune chiar incredibil, care va aduce multe semne de întrebare și controverse.

* **Extensiv Craiova - F. C. Argeș 2-1**. În uvertura etapei, elevii lui Sorin Cârțu au debutat cu o victorie, la revenirea pe prima scenă, prezentând și un talent deosebit, prin atacantul Răducanu. * **Petrolul Ploiești - Steaua 5-1**. Cea mai galonată echipă a țării, Steaua, a fost umilită la Ploiești de o haită a „lupilor galbeni" dezlănțuită. S-ar putea ca la Steaua să se lase cu ceva demisii. * **Gloria Bistrița - Oțelul Galați 2-3**. Victorie surprinzătoare a gălățenilor la Bistrița. Să fi uitat Jean Pădureanu să își ia toate măsurile de apărare? * **F. C. Onești - C. S. M. Reșița 2-1**. Pentru reșițeni, echipa din Onești rămâne un subiect tabu. În trei întâlniri pe prima scenă, tot atâtea înfrângeri. Se anunță vremuri grele pe malurile Bârzavei. * **F. C. Brașov - F. C. M. Bacău 1-1**. Debut ratat pentru brașoveni, care au deja „-2" în clasamentul adevărului. Bacăul rămâne o echipă serioasă, nefăcând nici un fel de favoruri. * **Rapid - Astra Ploiești 1-1**. Remiză surprinzătoare a campioanei, în propriul fief, smulsă cu greu în fața ambițioasei Astra. Dănuț Lupu a fost eliminat după numai 20 de minute de joc. * **F. C. Național - „U" Craiova 1-0**. Pigulea a adus victoria bancarilor, într-o partidă în care oltenii au dominat, dar diferența de experiență a fost decisivă în balanța rezultatului final. * **Farul Constanța - Dinamo 0-2. Victorie la pas pentru dinamoviști, elevii lui Cornel Dinu impunându-se mai ușor decât o arată scorul, prin reușitele lui Mutu și Iftodi**.

Partida Rocar București - Ceahlăul Piatra Neamț a fost amânată.

Etapa viitoare: „U" Craiova - F. C. Onești; CSM Reșița - Farul; Dinamo - Gloria Bistrița; Oțelul - Extensiv; Steaua - Rocar; F. C. Argeș - Petrolul; Ceahlăul - F. C. Brașov; F. C. M. Bacău - Rapid; Astra - F. C. Național.

DACIAN TODUȚA

SPORTUL, ÎN TRANSMISIILE TV

Producătorul executiv al redacției Sport a TVR, Ioan Todan, a afirmat, vineri, într-o conferință de presă, că, deși suma, de 1,5 milioane de dolari, cerută de ISM, deținătoarea drepturilor de transmisie a partidelor din Divizia A "Ursus", era foarte mare, TVR a fost interesată de preluarea în exclusivitate a acestor drepturi.

Comitetul Director al TVR a aprobat suma de 1,5 milioane de dolari pentru achiziționarea drepturilor de televizare, dar, cu toate acestea, ISM a vîndut drepturile televiziunii Antena 1, post care, ulterior, a refuzat oferta TVR de cumpărare a celei de-a doua opțiuni.

TVR a pierdut și drepturile de transmisie a Ligii Campionilor, care au fost cumpărate de ProTV.

"Nu ne putem lupta cu televiziunile private care au o mobilitate mai mare, din cauza faptului că la noi birocrația este mare", a declarat redactorul șef al redacției Sport a TVR, Gabriel Stănescu.

Șeful secției fotbal a TVR, Ionel Stoica, a afirmat că această instituție a cumpărat drepturile de transmisie a partidelor din campionatele Angliei, Spaniei și Italiei, precum și a meciurilor din cadrul Cupei UEFA. TVR va transmite returul mansei secunde a turului doi preliminar al Ligii Campionilor, dintre Rapid București și Skonto Riga (Letonia), în timp ce partida tur va fi transmisă de ProTV. De asemenea, TVR va transmite partidele din cadrul turneului final al Campionatului European de fotbal, din anul 2000.

Conform declarației lui Gabriel Stănescu, TVR a cheltuit în ultimii 10 ani suma de aproximativ 20 de milioane de dolari pentru achiziționarea diverselor transmisiuni sportive, din care mai mult de jumătate au fost destinați fotbalului. Bugetul alocat, în acest an, cumpărării de programe sportive este de aproximativ două milioane de dolari.

JUCĂTORUL ȘTEFAN VRĂBIORU A DECEDAT ÎN URMA UNUI PREINFARCT SUFERIT ÎN TIMPUL PARTIDEI DE FOTBAL RAPID-ASTRA PLOIEȘTI

Jucătorul echipei Astra Ploiești, Ștefan Vrăbioru (23 de ani), a decedat, sîmbătă seara, la Spitalul de Urgență Floreasca din București, după ce a suferit un preinfarct în timpul meciului Rapid - Astra, disputat pe stadionul Giulești.

Vrăbioru a intrat pe teren în minutul 57 al jocului, iar 13 minute mai tîrziu a suferit un preinfarct. Fotbalistul ploieștean a fost transportat la Spitalul de Urgență Floreasca, unde a ajuns în jurul orelor 19.40.

În momentul în care fotbalistul a fost adus la spital, medicii au constatat că acesta suferise un stop cardiorespirator, au declarat agenției MEDIAFAX surse din cadrul Spitalului de Urgență Floreasca. Doctorii au încercat, timp de peste o oră, să resusciteze pacientul. Manevrele lor nu au avut însă nici un rezultat, astfel că, în jurul orei 21.00, a fost înregistrat decesul fotbalistului.

Corpul neînsuflețit al lui Vrăbioru a fost transportat, duminică dimineață, la Institutul medico-legal din București, unde va fi autopsiat, pentru a se stabili cauzele decesului.

Antrenorul echipei Rapid, Nicolae Manea, a declarat, la conferința de presă de după meci, cînd încă nu se aflase vestea decesului lui Vrăbioru, că, după spusele jucătorilor Astrei, fotbalistul ploieștean avea de mai multă vreme probleme de sănătate. În opinia tehnicianului echipei feroviare, criza suferită de Vrăbioru a fost cauzată de starea precară a sănătății sale, căreia i s-a adăugat căldura excesivă la care a fost supus în timpul meciului. Manea a precizat că jucătorul ploieștean era vînăt la față în momentul în care a fost scos cu targa de pe teren.

Antrenorul Astrei, Vasile Simionaș, a declarat că Vrăbioru s-a antrenat cu echipa timp de trei săptămîni, pe o vreme extrem de călduroasă, fără să acuze probleme de sănătate. El a spus că jucătorul Astrei a ajuns la Urgență pentru că fost accidentat de fotbalistul rapidist Bolohan.

Moartea unui fotbalist ca urmare a unui preinfarct nu este un caz singular în istoria fotbalului românesc.

Jucătorul Petrolului, Constantin Tabarcea, a decedat, pe data de 14 iulie 1963, în urma unui atac de cord, în meciul jucat la Ploiești, cu echipa din Bacău. Treizeci de ani mai tîrziu, pe 2 februarie 1993, Michael Klein a decedat pe terenul de antrenament al echipei germane la care evolua în acea perioadă, Bayer Uerdingen, tot ca urmare a unui atac de cord.

LIGA CAMPIONILOR

Tragerea la sorți a turului trei preliminar al Ligii Campionilor a avut loc, vineri, la Geneva.

Chelsea Londra (Anglia) - Rapid București (România) sau Skonto Riga (Letonia)

Rapid Viena (Austria) sau FC La Valletta (Malta) - Galatasaray Istanbul (Turcia)

Fiorentina (Italia) - Litex Loveci (Bulgaria) sau Widzew Lodz (Polonia)

Aalborg (Danemarca) - Dinamo Kiev (Ucraina) sau Jalghiris Vilnius (Lituania)

ȚSKA Moscova (Rusia) sau Molde (Norvegia) - Mallorca (Spania)

Olympique Lyon (Franța) - Maribor Branik (Slovenia) sau RC Genk (Belgia)

Croația Zagreb (Croația) - ÎBV Vestmannaeyjar (Islanda) sau MTK Budapesta (Ungaria)

Haka Valkeakoski (Finlanda) sau Glasgow Rangers (Scoția) - AC Parma (Italia)

Sloga Jugomagnat (Macedonia) sau Brondby IF (Danemarca) - Boavista Porto (Portugalia)

AEK Atena (Grecia) - Dnepr Transmaș Mogilev (Belarus) sau AIK Stockholm (Suedia)

Beșiktaș Istanbul (Turcia) sau Hapoei Haifa (Israel) - Valencia (Spania)

Hertha Berlin (Germania) - Anorthosis Famagusta (Cipru) sau Slovan Bratislava (Slovacia)

Dinamo Tbilisi (Georgia) sau Zimbru Chișinău (Moldova) - PSV Eindhoven (Olanda)

Spartak Moscova (Rusia) - Partizan Belgrad (Iugoslavia) sau NK Rijeka (Croația)

Sturm Graz (Austria) - Servette Geneva (Elveția)

FK Teplice (Cehia) - Borussia Dortmund (Germania).

Partidele tur se vor disputa pe 10 și 11 august, urmînd ca mansa retur să se desfășoare pe 24 și 25 august.

BURSA TRANSFERURILOR DIN ITALIA

Campania de transferări din campionatul Italiei, pentru sezonul 1999-2000, se află în curs de desfășurare, cotidianul "La Repubblica" prezentînd, în numărul său de vineri, situația celor 18 echipe din Serie A.

BARI

antrenor: Eugenio Fascetti (confirmat)

achiziții: Collauto (mijlocaș, Cremonese), De Stefani (m, Varese), Del Grosso (fundaș, Salernitana), Markici (m, Argentinos Junior), Chukwu (atacant, Mamalodi Sundowns), Bellavista (m, Treviso), Olivares (m, Bologna), Perrotta (m, Juventus), Ferrari (f, Inter Milano)

tratative: -

cedări: De Ascentis (m, Milan), Zambrotta (m, Juventus), Bressan (m, Fiorentina)

Echipa tip: F.Mancini - Garzya, De Rosa, Innocenti, DEL GROSSO - COLLAUTO, MARKICI, D.Andersson, PERROTTA - CHUKWU, Osmanovski

BOLOGNA

antrenor: Sergio Buso (nou)

achiziții: Wome (f, Roma), Pagliuca (portar, Inter Milano), Ventola (a, Inter Milano), Ze Elias (m, Inter Milano), Roccati (p, Ravenna), Falcone (f, Fiorentina)

tratative: -

cedări: Antonioli (p, Roma), Rinaldi (f, Roma), Maini (m, Parma), Brunner (p, Como), Bettarini (m, Fiorentina), K.Andersson (a, Lazio), Mangone (f, Roma), Simutenkov (a, Reggiana), Olivares (m, Bari), Pompei (a, Ascoli)

Echipa tip: PAGLIUCA - Paramatti, Bia, Lucic, WOME - Nervo, Ingesson, ZE ELIAS, Fontolan - VENTOLA, Signori

CAGLIARI

antrenor: Oscar Washington Tabarez (nou)

achiziții: Suazo (f, Olympia Honduras), Mayele (m, Chatearoux), Modesto (f, Bastia), Lantieri (f, Marsala), Diliso (f, Vicenza), Sulcis (f, Chievo), Corradi (a, Fidelis Andria), D.Conti (m, Roma)

tratative: Colucci (m, Verona), Oliveira (a, Fiorentina), Frau (a, Roma), Danjou (f, Auxerre)

cedări: C.Zanetti (m, Inter Milano), Kallon (a, Inter Milano), Vasari (a, Sampdoria), Carruezzo (a, Livorno), V.Esposito (m, Monza), Zanoncelli (f, Brescia), Centurioni (f, Treviso), Muzzi (a, Udinese)

Echipa tip: Scarpi - Villa, Lopez, Zebina - Berretta, MODESTO, Abejion, Macellari - O'Neill - SUAZO, Mboma

FIORENTINA

antrenor: Giovanni Trapattoni (confirmat)

achiziții: Adani (f, Brescia), Bressan (m, Bari), D.Morfeo (m, Milan), Balbo (a, Parma), Di Livio (m, Juventus), Rossitto (m, Napoli), Bettarini (f, Bologna), Pierini (f, Udinese), Okon (m, Lazio), Taglialatela (p, Napoli), Chiesa (a, Parma), Mijatovici (a, Real Madrid)

tratative: -

cedări: Flachi (a, Sampdoria), Edmundo (a, Vasco da Gama), Ficini (m, Sampdoria), Mirri (f, Empoli), Robbiati (a, Napoli), Bigica (m, Napoli), C.Esposito (a, Sampdoria), Falcone (f, Bologna)

Echipa tip: Toldo - PIERINI, Padalino, Repka - DI LIVIO, Cois, Rui Costa, Heinrich - CHIESA, Batistuta, MIJATOVICI

INTER MILANO

antrenor: Marcello Lippi (nou)

achiziții: Camara (f, Empoli), Dabo (m, Vicenza), Domoraud (f, Olympique Marseille), Fresi (f, Salernitana), Jugovici (m, Atletico Madrid), Mezzano (f, Perugia), Panucci (f, Real Madrid), Peruzzi (p, Juventus), Recoba (a, Venezia) C.Zanetti (m, Cagliari), Vieri (a, Lazio), Kallon (a, Cagliari), Rivas (f, Perugia), L.Blanc (f, Olympique Marseille), Ferrari (f, Lecce), Ferron (p, Sampdoria)

tratative: Candela (f, Roma), Pancaro (f, Lazio), Vannucchi (m, Salernitana), Seedorf (m, Real Madrid), Sergi (f, Barcelona)

cedări: Simeone (m, Lazio), Winter (m, Ajax Amsterdam), Mezzano (f, Verona), Ze Elias (m, Bologna), Ventola (a, Bologna), Pagliuca (p, Bologna), Milanese (f, Parma), Nuzzo (p, Coventry), Ferrari (f, Bari), Frey (p, Verona)

Echipa tip: PERUZZI - Simici, L.BLANC, DOMORAUD - PANUCCI, J.Zanetti, Paulo Sousa, JUGOVICI - R.Baggio - Ronaldo, VIERI

JUVENTUS

antrenor: Carlo Ancelotti (confirmat)

achiziții: Bachini (m, Udinese), Van der Sar (p, Ajax Amsterdam), Zambrotta (m, Bari), Zalayeta (a, Empoli), O'Brien (m, Middlesbrough), Kovacevici (a, Sociedad), Isaksson (p, Trelleborg), Oliseh (m, Ajax Amsterdam), Zamboni (f, Lecce), Pecchia (m, Sampdoria), Ametrano (m, Genoa)

tratative: Rapajici (a, Perugia), Djetou (f, Monaco)

cedări: Blanchard (m, Lens), Peruzzi (p, Inter Milano), Pecchia (m, Torino), Di Livio (m, Fiorentina), Deschamps (m, Chelsea Londra), De Sanctis (p, Udinese), Zamboni (f, Udinese), Perrotta (m, Bari), Zalayeta (a, PAOK Salonic) Echipa tip: VAN DER SAR - Mirkovici, Iuliano, Montero, Pessotto - A.Conte, OLISEH, Davids - Zidane - F.Inzaghi, Del Piero

LAZIO

antrenor: Sven Goran Eriksson (confirmat)

achiziții: Veron (m, Parma), Simeone (m, Inter Milano), S.Inzaghi (a, Piacenza), Sensini (f, Parma), K.Andersson (a, Bologna), Morrone (m, Empoli)

tratative: C.Lopez (a, Valencia), Anelka (a, Arsenal Londra)

cedări: Vieri (a, Inter Milano), Baronio (m, Reggina), Morrone (m, Piacenza), Roma (p, Piacenza), Lombardi (f, Napoli)

Echipa tip: Marchegiani - Negro, Nesta, Mihajlovici, Pancaro - Stankovici, Almeyda, SIMEONE - VERON - S.INZAGHI, Salas

LECCE

antrenor: Alberto Cavasin (confirmat)

achiziții: Biliotti (a, Ravenna), C.Bonomi (m, Empoli), Paradiso (m, Napoli), Maspero (a, Reggiana), Lima (m, FC Zurich), Colonnello (f, Perugia), Chimenti (p, Roma), Savino (f, Brescia), Pivotto (f, Chievo), De Poli (m, Treviso), Di Carlo (m, Treviso), Lucarelli (a, Valencia), Balleri (f, Sampdoria)

tratative: Sablici (f, Hajduk Split)

cedări: Casale (m, Sampdoria), Blasi (m, Roma), Zamboni (f, Juventus), Bellucci (f, Treviso)

Echipa tip: CHIMENTI - PIVOTTO, Cyprien, Viali, SAVINO, COLONNELLO - Conticchio, LIMA, C.BONOMI - Sesa, BILIOTTI

MILAN

antrenor: Alberto Zaccheroni (confirmat)

achiziții: De Ascentis (m, Bari), Gattuso (m, Salernitana), Graffiedi (a, Cesena), Orlandini (m, Parma), Serginho (f, Sao Paolo), Șevcenko (a, Dinamo Kiev), Tonetto (m, Empoli), Teodorani (f, Cesena), Saudati (a, Como), Aldegani (p, Monza), Oddo (f, Monza), Dida (p, Cruzeiro), Daino (f, Napoli), Andre Cruz (f, Standard Liege), Maini (m, Bologna), D'Anna (a, Ascoli), Ivan (p, Salernitana), Topici (a, Monza)

tratative: Montenegro (m, Huracan), Ronaldinho (a, Gremio Porto Alegre),

cedări: D.Morfeo (m, Fiorentina), Maini (m, Parma), Andre Cruz (f, Torino), Coco (f, Torino), Ba (a, Sevilla), Aldegani (p, Salernitana), Cavalio (m, Reggina), Dida (p, Corinthians), Oddo (f, Napoli), Smoje (f, Boavista Porto), Graffiedi (a, Verona)

Echipa tip: Abbiati - Sala, Costacurta, Maldini - Helveg, Albertini, Ambrosini, SERGINHO - Boban - ȘEVCENKO, Bierhoff

PARMA

antrenor: Alberto Malesani (confirmat)

achiziții: Cardone (f, Vicenza), Di Vaio (a, Salernitana), Lassissi (f, Sampdoria), Maini (m, Milan), M.Serena (m, Atletico Madrid), Serici (f, Hajduk Split), Torrisi (f, Atletico Madrid), M.Amoroso (a, Udinese), Breda (m, Salernitana), Montano (m, Quilnes), Strada (m, Perugia), Galletti (a, Estudiantes), Adailton (a, Paris Saint Germain), Milanese (f, Inter Milano), Walem (m, Udinese), Bolano (m, Junior Barranquilla), Ortega (m, Sampdoria)

tratative: Aimar (m, River Plate)

cedări: Veron (m, Lazio), Orlandini (m, Milan), Fiore (m, Udinese), Adailton (a, Verona), Pedros (m, Montpellier), Cardone (f, Venezia), Sensini (f, Lazio), Milanese (f, Perugia), Triuzzi (a, Palermo), Bonazzoli (a, Brescia), Chiesa (a, Fiorentina), Balbo (a, Fiorentina), Asprilla (a, Palmeiras), Kader (a, Lugano), Serici (f, Verona), Ze Maria (f, Palmeiras), Stallone (a, Napoli)

Echipa tip: Buffon - Thuram, TORRISI, Cannavaro - Fuser, Boghossian, D.Baggio, M.SERENA - ORTEGA - Crespo, M.AMOROSO

PERUGIA

antrenor: Carlo Mazzone (nou)

achiziții: Dani (a, Alost), Capparella (m, Sora), Contadini (f, Sora), Baiocco (m, Viterbese), Parlato (f, Viterbese), Tapia (a, Universidad Catolica), Materazzi (f, Everton), Calori (f, Udinese), Pantelici (m, Steaua Roșie Belgrad), Guidoni (a, Verona), Milanese (f, Parma), Rivalta (f, Cesena), Giacchin (p, Pola), Pierotti (m, Castrovillari), Sussi (f, Reggina), Diogo (m, Alverca), Bisoli (m, Cagliari)

tratative: Cappioli (m, Bologna)

cedări: Mezzano (f, Inter Milano), Pantanelli (p, Reggiana), Rivas (f, Inter Milano), Strada (m, Parma), Colonnello (f, Lecce), Cottini (f, Cesena), Bucchi (a, Vicenza), Kaviedes (a, Celta Vigo)

Echipa tip: Mazzantini - Hilario, CALORI, MATERAZZI, MILANESE - Petrachi, Nakata, Olive, DIOGO - Melli, Rapajici

PIACENZA

antrenor: Luigi Simoni (nou)

achiziții: Morrone (m, Empoli), Roma (p, Chievo), Di Napoli (a, Empoli), Tagliaferri (m, Pro Patria), Zerbini (a, Lecco)

tratative: Hubner (a, Brescia), Mora (f, Napoli)

cedări: S.Inzaghi (a, Lazio), Statuto (m, Roma), Mattiassi (m, Albinoleffe), Cozzi (f, Biellese)

Echipa tip: ROMA - Polonia, Lucarelli, Vierchowod, Manighetti - Buso, MORRONE, Mazzola, Stroppa - DI NAPOLI, Rastelli

REGGINA

antrenor: Franco Colomba (nou)

achiziții: Bernini (m, Montevarchi), Morabito (f, Vicenza), La Canna (a, Cosenza), Peccarisi (f, Giulianova), Monticciolo (m, Cesena), Baronio (m, Lazio), Stovini (f, Vicenza), Kallon (a, Inter Milano), Iannuzzi (m, Milan), Foglio (f, Atalanta), Brevi (m, Ternana), Mercier (f, Fidelis Andria)

tratative: B.Carbone (a, Sheffield Wednesday), Quadrini (f, Roma), Oshadogan (f, Roma)

cedări: Pinciarelli (m, Empoli), Briano (m, Savoia), Ziliani (f, Treviso), Firmani (m, Vicenza)

Echipa tip: Orlandoni - FOGLIO, STOVINI, Giacchetta, MERCIER, MORABITO - BREVI, BARONIO, Cozza - KALLON, Possanzini

Roma

antrenor: Fabio Capello (nou)

achiziții: Montella (a, Sampdoria), Samuel (f, Boca Juniors, din sezonul 2000-2001), Oshadogan (f, Foggia), Lupatelli (p, Fidelis Andria), Antonioli (p, Bologna), Rinaldi (f, Bologna), Gurenko (f, Lokomotiv Moscova), Coliucci (m, Foggia), Lucenti (f, Empoli), Mangone (f, Bologna), Gulunoğlu (a, VfL Bochum), Blasi (m, Lecce), Statuto (m, Piacenza), Marcos Assuncao (m, Santos)

tratative: -

cedări: Paulo Sergio (a, Bayern Munchen), Lucenti (m, Napoli), Wome (f, Bologna), Chimenti (p, Lecce), De Vezze (m, Savoia), D.Conti (m, Cagliari)

Echipa tip: ANTONIOLI - Cafu, Zago, MANGONE, GURENKO - Di Francesco, Di Biagio, M.ASSUNCAO, Totti - MONTELLA, Delvecchio

TORINO

antrenor: Emiliano Mondonico (confirmat)

achiziții: Edman (f, Helsinborg), Lantz (m, Helsinborg), Silenzi (a, Ravenna), Andre Cruz (f, Milan), Coco (f, Milan), Pecchia (m, Sampdoria), Ivici (a, Olympiakos Pireu), Diawara (f, Monaco), Mendez (f, Vicenza), Panarelli (m, Napoli)

tratative: Venturin (m, Atletico Madrid), B.Carbone (m, Sheffield Wednesday), Pirlo (a, Inter Milano)

cedări: Bonomi (m, Lecce), Fattori (f, Vicenza), Scienza (m, Cesena)

Echipa tip: Bucci - MENDEZ, ANDRE CRUZ, Bonomi, Maltagliati, COCO - PECCHIA, DIAWARA, Scarchilli - Lentini, Ferrante

UDINESE

antrenor: Luigi De Canio (nou)

achiziții: Pineda (f, Mallorca), Pizarro (m, Bolton Wanderers), Sottil (f, Atalanta), Warley (a, Atletico Paranaense), Renard (p, Charleroi), Akwasi (m, Lugano), Fiore (m, Parma), De Sanctis (p, Juventus), Margiotta (a, Reggiana), Camara (f, Capo d'Istria), Vega (p, Nacional Tachira), Zamboni (f, Lecce), Manfredini (f, Spal), Pittilino (f, Brescia), Budimir (f, Hajduk Split), Muzzi (a, Cagliari), Toledo (f, Cerro Porteno)

tratative: Chysostome (f, Asaco), Bellucci (a, Napoli), Giunti (m, Milan), Savino (f, Brescia)

cedări: Wapenaar (p, Utrecht), Bachini (m, Juventus), M.Amoroso (a, Parma), Chiarini (f, Montevarchi), Calori (f, Perugia), Pierini (f, Perugia), Walem (m, Parma)

Echipa tip: Turci - Gargo, SOTTIL, TOLEDO - Genaux, Giannicchedda, FIORE, Jorgensen - Locatelli - Sosa, MUZZI

VENEZIA

antrenor: Luciano Spalletti (nou)

achiziții: Budan (a, Rijeka), La Marca (f, Atletico Catania), Cardone (f, Parma), Malago (m, Cosenza), Nanami (m, Jubilo Iwata), Petkovici (a, Vitoria Bahia), Berg (m, Rosenborg Trondheim), Borgobello (a, Ternana)

tratative: Zauli (m, Vicenza), Di Michele (a, Salernitana), Martusciello (m, Empoli)

cedări: Recoba (a, Inter Milano), Ahinful (a, Boavista), Pistone (f, Newcastle), Tuta (a, Vitoria Guimaraes)

Echipa tip: Taibi - CARDONE, Luppi, Brioschi - Pedone, Miceli, BERG, NANAMI, Valtolina - Maniero, PETKOVICI

VERONA

antrenor: Claudio Prandelli (confirmat)

achiziții: Adailton (a, Parma), Anastasi (f, Foggia), Salvetti (m, Cesena), Abbruscato (a, Reggiana), Mezzano (f, Inter Milano), Spehar (m, Monaco), Serici (f, Parma), Frey (p, Inter Milano), Graffiedi (a, Milan), Franceschetti (m, Samdoria)

tratative: -

cedări: Lucci (f, Ternana), Guidoni (a, Perugia), Amerini (m, Pistoiese), Foglio (f, Atalanta)

Echipa tip: Battistini - MEZZANO, Laursen, Filippini, SERICI - Brocchi, Colucci, Marasco, SALVETTI - SPEHAR, ADAILTON.

Masacrul de la Gratko a provocat

REACȚII DE INDIGNARE ȘI SEMNE DE ÎNTREBARE REFERITOARE LA ROLUL KFOR ÎN KOSOVO

Masacrarea celor 14 sîrbi în localitatea Gratko a provocat numeroase reacții de indignare și a readus în prim plan întrebările cu privire la capacitatea comunității internaționale și a forței de pace a NATO de a proteja sîrbii de represaliile albaneze, relatează AFP.

Președintele iugoslav Slobodan Milosevici a acuzat el însuși KFOR și misiunea ONU în Kosovo că poartă "răspunderea în totalitate" pentru acest masacru, cel mai grav de la intrarea forțelor NATO în Kosovo pe 12 iunie.

KFOR a reacționat imediat la acuzațiile formulate de populația sîrbă. "Este o insultă", a declarat comandantul KFOR, generalul britanic Michael Jackson. "KFOR nu poate fi pretutindeni în același timp. Regret profund cele întîmplate, însă responsabilitatea este a celor care au tras", a precizat el.

Administratorul ONU în Kosovo, Bernard Kouchner, care a făcut apel, vineri, la "schimbarea mentalităților" pentru ca populația sîrbă să poată trăi în pace în Kosovo, s-a declarat "îngrozit" și a anunțat deschiderea unei anchete de mare anvergură. El a recunoscut însă slăbiciunea comunității internaționale, "cerînd scuze", sîmbătă, sîrbilor din Gratko, unde s-a deplasat însoțit de episcopul ortodox Artemie al provinciei Kosovo. Kouchner le-a cerut sîrbilor din Kosovo să nu părăsească provincia pentru "a nu-i lăsa pe ucigași să cîștige".

De la retragerea forțelor sîrbe din provincie, în iunie, mii de sîrbi au părăsit Kosovo de teama represaliilor albaneze. Kosovo a intrat complet sub controlul albanezilor și al Armatei de Eliberare din Kosovo (UCK), care este, oficial, în curs de dezarmare, și își asigură propria poliție în absența forței de poliție a ONU care întîrzie să se desfășoare. Cît despre KFOR, aceasta continuă să repete că nu poate asigura zilnic o misiune de poliție, cu cei 30.000 de oameni pe care îi are în provincie.

Considerată imediat de locuitorii din Gratko drept autoarea masacrului, UCK, prin intermediul șefului său militar Agim Ceku, a condamnat "cu tărie" aceste crime și a precizat că nu este răspunzătoare de comiterea lor. "Credem sincer că acești oameni (autorii - n.n) nu au nimic de-a face cu UCK", a declarat Agim Ceku. "Nu cred că este în interesul UCK să comită asemenea omoruri".

La rîndul său, episcopul Artemie a cerut KFOR să ia "imediat" măsurile necesare pentru a proteja comunitatea sa contra "pericolului unei expulzări totale a sîrbilor din Kosovo".

Locuitorii din Gratko au adus în discuție KFOR, acuzînd că ia partea comunității albaneze. Mai mulți săteni au declarat, sîmbătă, că au încercat zadarnic să ajungă la comisariatul din Liplian, localitatea cea mai apropiată, unde se află soldații britanici. De fiecare dată, au afirmat ei, un traducător albanez le răspundea că nu sunt "autovehicule disponibile".

Potrivit KFOR, împușcăturile au fost auzite de o patrulă la ora 21.15 locală (22.15 ora României), iar soldații au ajuns în sat 20 de minute mai tîrziu. Atunci ei au descoperit cadavrele a 13 oameni zăcînd pe un cîmp, iar un al 14-lea la 150 de metri mai departe, cu toții uciși, probabil, în timp ce lucrau cîmpul. "NATO, astea sunt faptele armatei albaneze", a declarat un sătean, care a ținut să reamintească faptul că în această localitate nu au fost înregistrate niciodată probleme interetnice, deși acolo trăiesc 80 de familii sîrbe și două albaneze.

Purtătorul de cuvînt al forțelor britanice în Kosovo, locotenent-colonelul Robin Hodges, a reafirmat "neutralitatea" oamenilor săi și a declarat că va desfășura o anchetă în cadrul serviciilor sale.

Tribunalul Constituțional german reafirmă

LEGALITATEA INTERCEPTĂRILOR TELEFONICE

Tribunalul Constituțional german a stabilit că serviciile spionajului federal nu încalcă drepturile constituționale ale cetățenilor cînd intervin, fără mandat judecătoresc, în comunicațiile telefonice interne și internaționale. „Suntem foarte mulțumiți de această decizie, avînd în vedere că sarcina noastră este de a apăra interesele țării", a declarat directorul Serviciilor Federale de Informații (BND), August Hanning.

Magistrații din Karlsruhe s-au văzut obligați să emită un nou aviz în urma denunțului, prezentat la 18 decembrie de profesorul în drept penal din Hamburg, Michael Koehler și de doi ziariști, care au considerat practicile BND drept o încălcare a drepturilor la viața privată garantate de Carta Magna.

Solicitanții, care au încercat prin acțiunea lor să introducă o revizuire a deciziei pronunțate de tribunal cu prilejul intrării în vigoare a controversatei Legi a interceptărilor din 1994, au pus sub semnul întrebării legalitatea interceptărilor telefonice internaționale ce pot aduce atingere dreptului la suveranitate.

Se estimează că serviciile de ascultare ale BND interceptionează aproximativ 700 de convorbiri pe zi și accesează, via satelit, mesajele telex și faxurile trimise de tot atâția cetățeni aleși la întâmplare. Revista „Der Spiegel" consideră că urechea electronică a spionajului a interceptat, la adăpostul legii din 1994, aproximativ 13.419 telexuri și faxuri între iulie 1997 și aprilie 1998.

Obiectivul acestei practici, la care sunt supuși, fără să știe, cetățeni particulari și firme naționale sau străine, diplomați și turiști, se rezumă în cuvinte precum plutoniu, terorism, arme, trafic de narcotice sau spălarea banilor. „Dacă am fi fost privați de această posibilitate, am fi rămas parțial orbi", a afirmat dl. Hanning, reprezentantul ales de Gerhard Schroeder, pentru a face din serviciile secrete un organ „mai transparent și mai eficient în fața provocărilor suscitate de desființarea blocurilor."

Potrivit ministrului adjunct de interne, social-democrata Cornelie Sonntag-Wolgast, sentința pronunțată de Tribunal „este extrem de pozitivă și de importantă", avînd în vedere că „interceptările au demonstrat că sunt un instrument eficient de luptă împotriva crimei organizate."

Cifrele nu pledează însă în favoarea oficialităților de interne și nici ale BND, avînd în vedere că din cele 13.419 faxuri interceptate între iulie 1997 și aprilie 1998, poliția a fost sesizată doar în legătură cu patru dintre ele, ceea ce reprezintă 0,03 la sută.

În aceeași perioadă, BND a studiat în total 2.494 telexuri susceptibile de a conține informații teroriste, însă în nici unul nu au fost găsite, potrivit experților, date relevante. Nu au fost găsite piste importante nici în mille de apeluri telefonice interceptate. „Nu se găsește nimic niciodată" au denunțat mass-media germane, care au cerut, nu lipsite de ironie, servicii secrete „mai eficiente" și, mai ales, „transparente".

Deși este vorba de confirmarea unei decizii anterioare, sentința emisă de Tribunalul Constituțional s-a făcut ecou al acestei cereri de „mai multă transparență", subliniind necesitatea ca BND să se supună unui mai mare control al Parlamentului. Potrivit reprezentantului guvernamental pentru Protecția Informațiilor, Joacquin Jacob, „este vorba de o menționare extrem de importantă, deoarece ea se va traduce printr-o mai mare securitate pentru cetățeni."

Conform Legii interceptărilor din 1994, BND este obligat să informeze periodic despre activitățile sale de ascultare așa-numitul Grup al celor Zece (G-10) - Comisie parlamentară de componență secretă - și autoritatea corespunzătoare în caz de eventual delict.

Cu prilejul primei și unicei vizite a cancelarului Schroeder la sediul serviciilor de ascultare al BND, din luna decembrie, s-a dovedit că serviciile de spionaj remit periodic rapoarte G-10, dar lipsite de conținut. Se estimează că serviciile secrete germane dispun de 60.000 de agenți, ceea ce le plasează pe locul al patrulea în lume, după SUA, Marea Britanie și Israel.

Din acest total, aproximativ 1.540 se dedică explorării electronice, practică pentru care BND dispune pe teren federal de zece stații de ascultare și de un buget pentru activitățile în exterior, de 70 de milioane de mărci (aproximativ 42 milioane de dolari).

(EFE)

FUNERALIILE REGELUI HASSAN AL II-LEA

Funeraliile regelui Hassan al II-lea al Marocului, decedat, vineri, la vîrsta de 70 de ani, au început, ieri, la Rabat, cu puțin timp după ora 13.00 GMT, cu un omagiu adus de șefii de stat și de guvern și demnitarii regatului, care au venit să se reculeagă în interiorul Palatului Regal din Rabat, în fața sicriului suveranului

Cu cîteva minute înaintea deschiderii ușilor palatului, televiziunea marocană a difuzat în direct imagini cu regele marocan Mohamed al VI-lea, moștenitorul tronului și cu fratele său cel mic, Moulay Rachid, care purtau sicriul cu trupul neînsuflețit al tatălui lor, pe care l-au depus într-una dintre sălile palatului în care suveranul Hassan al II-lea obișnuia să prezideze tradiționalele discuții religioase în cursul Ramadanului.

După deschiderea ușilor palatului, delegațiile oficiale și-au făcut pe rînd apariția, pentru a se reculege în fața sicriului suveranului marocan, decedat în urma unei crize cardiace.

În timpul desfășurării acestei ceremonii, care a durat mai bine de o oră, zeci de mii de marocani au continuat să sosească în centrul capitalei marocane, ale cărei puncte nevralgice au fost strict supravegheate, pe parcursul zilei , de armată și forțele de poliție.

Mii de marocani au ieșit pe traseul pe care urma să fie purtat sicriul cu trupul neînsuflețit al suveranului lor, traseu care are o lungime de trei kilometri.

Cortegiul funerar a părăsit Palatul regal din Rabat, îndreptîndu-se spre mausoleul Mohamed al V-lea, în jurul orei 15.10 GMT.

TURNUL DIN PISA SE VA MAI ÎNDREPTA PUȚIN ÎN ANUL 2000

Circa 100 de experți internaționali s-au reunit recent lîngă celebrul Turn înclinat din Pisa pentru a analiza efectele lucrărilor de salvare a monumentului, în care accesul publicului este interzis de 10 ani din cauza riscului de a se prăbuși al acestuia.

Optimismul era general, iar încântarea se citea pe fețele specialiștilor care, invitați să viziteze monumentul, urcau clătinându-se pe cele 294 trepte spre nivelul superior al campanilei.

„Turnul va fi salvat în mileniul următor și va fi redresat cu o jumătate de grad (între 30 și 40 cm) până la sfârșitul anului", a declarat președintele Comitetului de salvare al turnului, Michele Jamiolkowski, prezentând primele rezultate ale lucrărilor începute în luna decembrie a anului trecut.

Construit între secolele al XII-lea și al XIV-lea, turnul a început să se încline în decursul secolelor, pentru a ajunge la o înclinare de aproximativ 6 grade în raport cu axa sa verticală.

Cei 14 ingineri și oameni de știință din Comitetul de salvare a turnului, care se preocupă de cîțiva ani de monument, consideră astăzi „fantastice" rezultatele obținute de la începutul lucrărilor de excavare, inițial controversate.

Este vorba despre excavarea a circa 60 m.c. de pământ de sub partea de nord a tumului (acesta înclinându-se spre sud), cu scopul de a-i asigura o stabilitate „pentru cel puțin un secol". Din luna decembrie, 7 m.c. de pământ au fost astfel scoși, iar turnul s-a îndreptat cu 3 cm. Cabluri din oțel lungi de cîte 100 m, supranumite „bretele", au fost atașate edificiului pentru a preveni orice eventuală prăbușire în timpul forajului.

Cea de a doua fază a lucrărilor trebuie să înceapă în septembrie, cu condiția continuării finanțării acestora, insistă dl. Jamiolkowski. El a estimat la circa 7 miliarde de lire italiene (3,6 milioane de euro) mijloacele financiare necesare pentru a termina lucrarea și își multiplică apelurile la adresa guvernului italian pentru ca acesta să-și respecte angajamentele.

Deși aproape toți experții invitați la reuniune par să împărtășească entuziasmul și optimismul mediului ambiant, unii - ca, de pildă, Piero Pierotti, profesor de arhitectură medievală la Universitatea din Pisa, pasionat de turn - insistă pentru o abordare mai realistă a situației.

„Este adevărat că lucrările au avut cîteva rezultate pozitive de la începutul lor, dar nu trebuie uitat totuși că miliarde de lire au fost cheltuite de 10 ani pentru rezultate incredibil de negative", precizează el. „Acești experți sunt toți foarte competenți, dar deciziile lor s-au dovedit uneori dezastruoase", adaugă el, amintind acel „septembrie negru", „tragic", din 1995, cînd turnul - ca urmare a lucrărilor de foraj - a pierdut 2,5 mm în cîteva ore.

„Turnul a avut probleme de îndată ce inginerii și arhitecții au început să se preocupe de el, la mijlocul secolului al XIX-lea", afirmă dl. Pierotti, autor al unei cărți intitulate „Cum să faci să cadă Turnul din Pisa".

„Inginerii sunt ingineri și nu au suficientă încredere în istorici", își exprimă el regretul, explicând apoi că locuitorii orașului Pisa știau să construiască turnuri, iar structura inițială a campanilei era solidă.

Dl. Pierotti, care nu ar fi ratat pentru nimic în lume prima vizitare a monumentului organizată în ultimii 10 ani, consideră că este încă prea devreme pentru a clama victoria: mai trebuie să treacă încă cel puțin 10 ani înainte de a fi siguri că edificiul va fi stabilizat. „În orice caz, turnul va cădea într-o zi. Toate monumentele au să fie moarte, ca și noi", a adăugat el.

(AFP)

FAPT DIVERS

Hassan al II-lea era unul dintre cei mai bogați oameni din lume

Regele Marocului, Hassan al II-lea, care a încetat din viață, vineri, a fost catalogat drept unul dintre cei mai bogați oameni din lume, scrie "Le Monde" în ediția sa de duminică, informează AFP.

Autorul articolului din "Le Monde" citează o lucrare semnată de Abdelmoumen Diouri, intitulată "Cui aparține Marocul?", care evaluează averea regelui la "aproape zece miliarde de franci". "Cifră plauzibiă, dar neverificabilă", întrucît este secretă, precizează ziarul.

Hassan al II-lea poseda 20 de conturi în bancă "înzestrate din belșug" la Chase Manhattan Bank, la BNP, Paribas, Barclays etc., sub diferite nume sau pe numele consilierilor săi de încredere. Potrivit "Le Monde", "la începutul lui 1999, soldul unuia dintre conturi totaliza mai multe sute de milioane de dolari". Hassan al II-lea avea 50 de palate care erau pregătite să îl primească 24 de ore din 24.

Regele a investit o parte din averea sa în străinătate, mai ales în firma germană Siemens și în valori imobiliare. El avea mai multe locuințe de vară, printre care un palat de 10.000 de metri pătrați într-un parc de 400 de hectare, aflat la cîteva zeci de kilometri de Paris.

Statele Unite au reprezentat locul său preferat de investiții imobiliare, în New York, și mai ales în agricultura californiană. În sfîrșit, arată "Le Monde", ONA, Omnium Nord-African, companie prezentă în circa 80 de domenii de activitate (mine de fosfați, bănci, sectorul agroalimentar, distribuție, audiovizual) și care are circa 20.000 de salariați, cu o cifră de afaceri de15 miliarde de franci, este "considerată în regat ca proprietatea privată a regelui".

Potrivit CBS, avionul lui JFK Jr. nu a avut probleme mecanice

Avionul pilotat de John F. Kennedy Jr., care s-a prăbușit vineri în Atlantic, în apropiere de insula Martha's Vineyard (Massachusetts), nu a fost victima unei pene de motor, a informat, vineri seara, postul de televiziune CBS, citînd rezultatele preliminarii ale anchetei, relatează AFP.

De altfel, anchetatorii au respins ideea unei probleme la elicea aparatului, un Piper PA-32 IIHP Saratoga, deși una din palele elicei era distrusă, probabil la impactul cu oceanul, a precizat CBS.

John Kennedy Jr., Carolyn și Lauren Bessette și-au găsit moartea pe 16 iulie, în accidentul avionului pilotat de fiul președintelui asasinat. Aparatul s-a prăbușit în ocean, nu departe de insula Martha's Vineyard (Massachsetts), în condițiile în care vizibilitatea era redusă din cauza ceții groase.

Vameșii britanici au confiscat 20 de tone de componente pentru rachetele nucleare

Vameșii britanici au reținut un container cu 20 de tone de componente esențiale pentru fabricarea rachetelor nucleare, destinate Pakistanului, într-un terminal situat în Kent (est), relatează AFP, citînd ziarul britanic "Sunday Express".

Cotidianul a admis însă că nu este sigur faptul că transportul conținea materiale fisionabile nucleare. Totuși, aluminiul de calitate superioară descoperit ar putea fi utilizat la construirea de rachete nucleare, se arată în articol.

Traseul containerului a fost urmărit din Statele Unite, unde componentele au fost asamblate în diferite locuri, și pînă la terminalul comercial Kent, a precizat "Sunday Express".

Documentele admistrative referitoare la container arată că acesta era destinat Dubaiului, însă serviciile de informații britanice cred că adevărata destinație era Pakistanul.

Trei persoane au fost arestate ca urmare a descoperirii acestei încărcături, și au fost eliberate pe cauțiune fără a fi puse sub acuzare.

Cumpără acum un Cielo !

1,000$ Discount

Profită de oferta specială de vară de la Daewoo

În vara asta Daewoo
îți face o ofertă de excepție:
Cielo - doar 8,450 USD.

Are spațiu suficient pentru 5 persoane
și un portbagaj încăpător pentru
bagaje voluminoase (530 l). Este economic,
cu un consum de doar 5,1 l/100 km la 90 km/h.
Echiparea standard bogată
îți asigură confort și plăcere la condus.

Nu rata această ocazie!
Un Cielo poate fi al tău!

Cielo - o mașină pentru familia ta !

DAEWOO AUTOMOBILE ROMANIA

S.C. „SEMO" SRL

KNAUF GOLDBAND

caracteristici de glet și ipsos import Belgia, de cea mai bună calitate, la saci de 40 kg - preț 320.000 lei/sac inclusiv TVA.

EN GROS

Țiglă 3500 lei/buc
Ciment, var, cărămidă ș.a.
prin depozitul din str.
Preparandiei, nr. 43,
Telefon 284560.
(66827)

FIRMĂ PRIVATĂ

Angajează:

6 VÂNZĂTORI POMPE ȘI MAGAZIN la stație de distribuție carburanți (bărbați și femei)

CONDIȚII:
- vârsta 25-35 ani.
- liceu
- garanții materiale, imobile, pentru ipotecare
- referințe de la ultimul loc de muncă
- curiculum vitae cu fotografie C.P.3-102 Arad, până la 15.08.1999.

(5224117)

ECOS IMPEX

DISTRIBUITOR UNIC AL PRODUSELOR PENTRU ACOPERIS COVERDACH

DESCRIERE: sistem pentru acoperișuri din tablă de oțel aluzincată O 0,5 mm profilată și modulată, cu strat perlat sau granulat, din ardezie colorată.

GARANȚIE: în condiții corecte, 30 de ani.

DURABILITATE: circa 100 de ani.

DIMENSIUNI: Element ALFA 1185 mm X 450 mm

Element DELTA 1200 mm X 450 mm

Acoperire 2,26 elemente / mp

GREUTATE: 3 kg / buc.; cca. 6 kg / mp

Arad, Calea A. Vlaicu nr. 257 (lângă Peco Vlaicu) Tel./fax: 057/289740

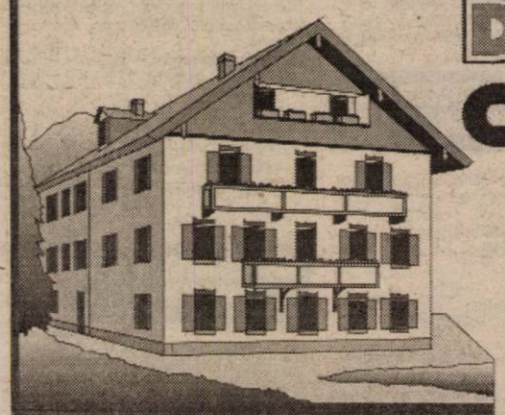

DEPOZITUL CONSTRUCTION HOUSE

Arad, str. Pădurii nr. 49, tel.:254457

VINDE DIN STOC LA PREȚURI DE DEPOZIT!

❑UȘI METALICE (UȘI BLINDATE) ❑Tablă zincată ❑Oțel beton ❑P.C. ❑Placaj ❑PFL ❑PAL ❑BINALE (uși, ferestre - peste 20 modele) ❑Podele și lambriuri din brad ❑Parchet - fag ❑CAHLE TERACOTĂ (mecanice și manuale) ❑Cărămidă șamotă ❑ȚIGLĂ - Târnăveni ❑Plăci azbociment ❑Bitum ❑Carton asfaltat ❑Carbid ❑Electrozi

PROGRAM:
LUNI-VINERI 8.00-17.00
SÂMBĂTĂ: 8.00-12.00

Ofertă specială:
- MARMORĂ import
- RIGIPS import
- VATĂ MINERALĂ import

VIZITÂND DEPOZITUL NOSTRU VĂ PUTEȚI CONSTRUI O CASĂ LA UN PREȚ ACCESIBIL

(370457)

Archimina

O pată de culoare !

Str. Episcopiei Nr. 58 Tel: 281338
Calea A. Vlaicu Bl. I Fax: 285200

MEMBRANE BITUMINOASE
PENTRU HIDROIZOLAȚII
PLUVITEC
◆ cu inserție de POLIESTER
◆ pentru lucrări monostrat
◆ cu garanție 10 ani
◆ discount 10% - în iulie
prin **ARCON ELINTECH**
tel. 057/262.169 sau 092/587.002
(5224104)

Firmă producătoare și importatoare
de produse alimentare angajează urgent
REPREZENTANT VÂNZĂRI ÎN ARAD
condiții
• experiență în vânzări și distribuție prin agenți comerciali
• vârstă între 25 - 40 ani
• mașină personală și posibilități de depozitare a unui stoc minim de marfă, prezintă avantaj
se oferă
• posibilitatea unui câștig nelimitat
• carieră în vânzări
C.V. și scrisoare de intenție se trimite la tel./fax: 064-414242, 152804 sau 3400 Cluj-Napoca, O.P. 1, C.P. 1110 până la data de 30 iulie 1999

dialog
Nu e niciodata prea tarziu sa alegi ... cea mai buna oferta
alcatel one touch view
doar 79 $ TVA
valabil pentru conectare Dialog 50
Nokia 5110
doar 89 $ TVA
valabil pentru conectare Dialog 50
si intre 1000 si 15 minute gratuite suplimentar incluse in fiecare din primele doua luni de abonament
ROMCOM shop phones accesories
ROMCOM Arad str. Horia nr. 1
Telefon: 057/283588; 094/799955

JUDECĂTORIA INEU
- prin biroul executorilor judecătorești -
dosar execuțional nr. 238/1999
vinde la licitație publică în ziua de 29.07.1999, ora 10,00, sat Iermata nr. 87, jud. Arad, următoarele bunuri mobile:
- una mobilă sufragerie sculptată, în valoare de 9.500.000 lei;
- cinci canapele tapitate, a 3 locuri fiecare, în valoare totală de 3.000.000 lei;
- una mobilă bibliotecă, în valoare de 3.000.000 lei;
- una mobilă bibliotecă, în valoare de 2.000.000 lei;
- un televizor color ITT, în valoare de 5.000.000 lei;
- două lăzi frigorifice import, în valoare de 2.000.000 lei;
- două butelii aragaz, în valoare de 500.000 lei;
- șapte purcei a 25-30 kg, în valoare de 1.000.000 lei;
- două covoare persane 3x4 m, în valoare de 2.000.000 lei;
- una carpetă 3x3 m, în valoare de 500.000 lei;
- una stație amplificare Electronica Iași, în valoare de 1.000.000 lei.

Bunurile ce se vând pot fi văzute înainte de licitație cu o oră, iar condițiile de licitație pot fi consultate în dosarul de executare silită de la executorul judecătoresc, luni, 26.07.1999, orele 10-12.
Bunurile se vor adjudeca la prețul cel mai mare oferit.
(659470)

BIROTICA
Leximis Spitalul Gen. Gh. Magheru Bl. 329B (Micalaca)
Tel./Fax: 057/270111; 270100, Arad
Distribuitor autorizat de
• SEIFURI
• APARATE DE NUMĂRAT BANI
• DETECTOARE DE BANCNOTE FALSE
CALITATE
SIGURANȚĂ

Prețul nostru te face să vorbești!
BOSCH 608
69$*
(Preț vechi 129$****)
Până la 31.07 oferta CONNEX:
• conectare gratuită.
• 3(trei) luni de abonament gratuit.**
• valabil și pentru CONNEX START cu abonament de numai 5 $.
Până la 31.08 oferta QUASAR:
• te conectezi*** și primești pe loc un tricou MYX.
QUASAR
dealer autorizat CONNEX
Arad - Piața Avram Iancu, nr.10, tel.057-211.822
* Fără TVA, în limita stocului disponibil și numai cu conectare la CONNEX.
**I, a-II-a, a-III-a lună și numai pentru servicille vocale.
***Fără telefon Bosch 608.
****Fără TVA.
(659469)

SC TRANS - ARAD SA
ANGAJEAZĂ
AGENȚI COMERCIALI
CONDIȚII: ■ experiență în domeniu; ■ carnet de conducere cat. B; ■ disponibilitate la program prelungit
SE ASIGURĂ: - salariu avantajos, în funcție de realizări
ȘOFERI PROFESIONIȘTI (cat. B, C, E)
CONDIȚII: ■ seriozitate la locul de muncă; ■ disponibilitate la program prelungit
Informații la sediul întreprinderii, str. E. Murgu nr. 82-83 și la telefoanele 256203 și 270898.
(5224120)

ALCATEL **ALCATEL**
De peste doi ani producem, în apropiere de Arad, componente electrotehnice pentru industria de automobile germană. Pentru o creștere planificată de aproximativ 400 de angajați, căutăm mai mulți ingineri.
Experiența în producție este de dorit, dar sunt așteptați și proaspeți absolvenți de facultate.
De asemenea, căutăm și un contabil/contabilă.
Cunoștințe bune de limba germană sunt neapărat necesare.
După o temeinică pregătire, veți lucra într-o întreprindere modernă, într-un colectiv tânăr și motivat.
Trimiteți CV-ul și o scrisoare de intenție la adresa
SC EKR ELEKTROKONTAKT ROMANIA SRL
2977 SÂNTANA, STR. GHIOCEILOR NR. 6
JUD. ARAD
(659469)

SOCIETATE COMERCIALĂ
Achiziționează în zilele de luni și miercuri, în incinta S.C. „FRIGORIFER" S.A., Cal. 6 Vânători, nr. 55
● **BOVINE ADULTE peste 350 kg**
cal. I - 8000 lei/kg
cal. a II-a - 7500 lei/kg
● **TINERET BOVIN peste 400 kg - 9000 lei/kg.**
Plata se face pe loc
Persoană de contact: dl. ARTUR ROHZETZER
(5224112)

PRIMĂRIA MUNICIPIULUI ARAD
Serviciul Financiar Contabilitate
Pentru analiza ofertelor de tipărituri format A4 și A3, vă rugăm să depuneți oferte în plic sigilat până vineri 30.07. la camera 5 de la sediul unității.
(659471)

MATRIMONIALE

DorițI căsătorie în GERMANIA? Pentru fete tinere, serioase, drăguțe, telefon 279251. (19669)

VÂNZĂRI APARTAMENTE O CAMERĂ

Vând apartament 1 cameră, cu balcon, parchet, faianță. Telefon 253326. (18081)

Vând garsonieră confort I, aranjată, telefon, satelit, etc, Micălaca 300, preț 11.500 DM negociabil. Telefon 271385. (19143)

Vând garsonieră zona 600, bun privatizare, îmbunătățită, 6.800 DM. Telefon 270834. (19673)

Vând urgent garsonieră, confort I, zona Miorița. Telefon 268030. (19710)

Vând apartament cu o cameră, confort I, (posibil 2), ocupabil imediat, ideal privatizare, Piața UTA, bl. U7, 10.000 DM, negociabil. Telefon 264685. (19711)

VÂNZĂRI APARTAMENTE DOUĂ CAMERE

Vând urgent apartament 2 camere, Micălaca, 7 500, parter înalt, balcon închis, 12.500 DM. Telefon 235784; 094.592.290. (19706)

Vând apartament cu 2 camere, str. Spitalului, bloc 5 AB, sc. B, ap. 2. Telefon 230732. (18460)

Vând apartament 2 camere, ultracentral. Telefon 211792; 092.842.394. (19072)

Vând apartament 2 camere aranjat, mobilat, la cheie, stil occidental, preț 47.000 DM, negociabil, str. Miron Costin bl. 1. Telefon 094.122.434. (19384)

Vând apartament 2 camere, Podgoria, amenajat sau schimb cu 4 camere Micălaca, central. Telefon 253485. (19515)

Vând apartament 2 camere cu garaj, zona UTA. Telefon 241116. (19571)

Vând apartament 2 camere, îmbunătățit, Piața Agroalimentară Vlaicu, mobilat, 14.000 DM, negociabil sau (nemobilat). Telefon 271946. (19559)

Vând apartament 2 camere, zona Micălaca 300, preț 18.500 DM. Telefon 253326. (18081)

Vând apartament 2 camere, Micălaca, etaj II, neîmbunătățit, negociabil. Telefon 250209. (19017)

Vând apartament 2 camere, decomandat, Calea Romanilor; preț 17.000 DM. Telefon 253326 (18081)

Vând apartament 2 camere, Vlaicu, 11.000 DM. Telefon 270856. (19161)

Vând apartament 2 camere semidecomandate, îmbunătățit, zona 300 în față, etaj I. Telefon 250209. (19017)

Vând apartament 2 camere, decomandat, parchet, balcon închis. Telefon 270872. (18081)

Vând apartament în casă, 2 camere, grădină, gaz metan, zona UTA. Telefon 249206; 092.294.842. (19671)

Vând 2 apartament a câte 2 camere, multiple îmbunătățiri, zonă bună. Telefon 236497, după ora 16. (19634)

Vând apartament 2 camere, ultracentral. Telefon 247282; 094.150.172. (19592)

Vând apartament cu 2 camere, mobilat, Alfa, bloc 37, sc. B. Telefon 282199. (19426)

Vând apartament 2 camere, central, Aleea Agnita, bloc G, sc. B, etaj 4, 18.000 DM negociabil. Telefon 222094, după orele 17. (19435)

VÂNZĂRI APARTAMENTE TREI CAMERE

Vând apartament 3 camere, Vlaicu, îmbunătățit, spațios, preț bun. Telefon 235784, 094.592.290. (19706)

Vând APARTAMENT 3 CAMERE DECOMANDATE, parchet, faianță, rolete, balcon închis, satelit, telefon, Vlaicu, bloc B1-3, etaj 9/10. Telefon 289456, 092.239.242. (19032)

Vând apartament 3 camere Micălaca, zona III, bl. 316, sc. A, ap. 10, et. IV. Telefon 092.626.869. (19103)

(Continuare în pagina 15)

(Urmare din pagina 14)

Vând urgent apartament 3 camere decomandate, 2 balcoane, 118 mp, etaj 4/4, zona Polivalentă (str. Aleea Răsăritului), preț 31.000 DM negociabil. Telefon 256329. (19469)

Vând apartament 3 camere, etaj I, Micălaca. Telefon 262575. (19485)

Vând apartament 3 camere, îmbunătățit, Fortuna, parter, canalizare separată, balcon închis, mobilat 15.500 DM, negociabil sau nemobilat. Telefon 274999. (19559)

Vând apartament Alfa, trei camere, 2 băi, îmbunătățit, et. I, în bloc nou cu acoperiș țiglă. Telefon 263306. (19602)

Vând apartament 3 camere, decomandat, zona Alfa, în față, preț 18.000 DM. Telefon 250209. (19017)

Vând apartament 3 camere, parchet, faianță, balcon închis, Vlaicu, preț 12.000 DM. Telefon 270872. (18081)

Vând apartament 3 camere, 10/10, confort I decomandat, cu îmbunătățiri, Vlaicu, Stomatologie, preț informativ 16.000 DM. Telefon 241800, orele 18-23. (9677)

Vând apartament 3 camere, Alfa, multiple îmbunătățiri, mobilat, 26.500 DM. Telefon 267707, 094.828.934. (19697)

VÂNZĂRI APARTAMENTE PATRU-CINCI CAMERE

Vând urgent apartament 4 camere, Z-uri, Vlaicu, etaj 6/8, 110 mp, 25.000 DM. Telefon 235784, 094.592.290. (19705)

Vând apartament 4 camere, îmbunătățit, situat Arad, Vlaicu, bl. Z26, sc. D, et. VII, ap. 16, preț informativ 30.000 DM. Telefon 281968, 289771. (19009)

Vând apartament 4 camere, decomandat, confort I, cu garaj. Telefon 253326. (18081)

Vând apartament 4 camere, str. Mioriței, bloc 139, etaj I. Telefon 266550. (19672)

Vând apartament 4 camere, suprafață mare, ultracentral, îmbunătățit. Telefon 250209. (19704)

VÂNZĂRI CASE

Vând cabană de vacanță, Ghiorac, 2 camere, vie, pomi fructiferi, circa 1.000 mp, curte betonată, 6.000 DM. Telefon 235784, 094.592.290. (19705)

Vând casă din cărămidă, spațioasă, utilități, grădină, preț avantajos. Telefon 235784, 094.592290. (19705)

Vând vilă ridicată în roșu, cartier Subcetate, preț convenabil. Telefon 258771. (19102)

Vând casă cu grădină în Cuvin, 2400 mp, anexe, ocupabilă imediat, preț negociabil. Telefon 057 - 265390; 092.251.535. (19222)

Vând urgent casă, firmă cu magazin, birouri, curte mare, zona Micălaca (lângă pod); 38.000 DM. Telefon 057 - 256329. (19469)

Vând VILA locuibilă, construcție nouă; toate facilitățile. Telefon 285485; 092.607.568. (19702)

Vând casă cu anexe grădină, apă, canalizare, Chișineu Criș, str. Crișana, nr. 24. Telefon 520288. (3631952)

Vând casă mare, Cuvin, nr. 3/2, magazii 120 mp, pivniță cu boltă 200 mp, cu posibilități privatizare, depozit vinuri, suprafață totală 2750 mp, acces din 2 străzi. Telefon 094.249.976. (19428)

Vând casă, comuna Misca și 4 ha pământ. Telefon 252517. (19277)

Vând casă cu grădină mare, localitatea Zimand Cuz nr. 114. (19625)

Vând casă cu anexe, Chișineu Criș str. George Cosbuc nr. 40. Telefon 520202. (3631962)

Vând casă mare, Aradul Nou, central, grădină, gaz, apă. Telefon 247998; 249007. (19447)

Vând casă mare singur în curte, intrare mașină, posibilități privatizare, str. Dessceanu. Telefon 270872. (18081)

Vând (schimb) cabană Insula Mureș cu auto, 5.500 DM. Telefon 288339. (19290)

Vând casă central, str. Octavian Goga nr. 39. Telefon 280990. (19389)

Vând casă mare în Sântana, grădină mare, multe anexe, ideal pentru ținut animale, preț negociabil. Informații localitatea Sântana str. Căprioarei nr. 109. (3629596)

Vând urgent casă Pârneava, preț negociabil. Telefon 251092. (19186)

Vând casă 3 camere, anexe, gaz, curte, grădină 22.000 DM negociabil. Telefon 245362. (19441)

Vând casă 2 camere, bate, bucătărie, mansardă, grădină, garaj; str. Remus, nr. 11. Telefon 283679. (19505)

Vând casă cu etaj, curte mică, fără grădină, Mureșel, str. V. Pârvan. Telefon 287793, scara. (19505)

Vând casă de vacanță 2 camere + mansardă îambrisată, 2 terase, pivniță cu vie, pe Dealul Viilor Inou. Telefon 511996. (19610)

Vând casă mare, curte betonată, telefon, anexe gospodărești, în Mănăștur, nr. 307 + 15 ha pământ; accept variante (schimb cu apartament). Informații Frumușeni, nr. 464, telefon 146, Higiosan. (19636)

Vând (schimb cu apartament 2 camere + diferență), casă mare, anexe, fără grădină, singur în curte, gaz, telefon, apă-canal curent trifazic, preț negociabil, str. Clopoțeilor, nr. 14. Telefon 263828; 273778. (19635)

Vindem casă în comuna Șag, 4 camere, dependințe + grădină mare. Telefon , 268. (19665)

Vând casă în Șiria, str. Andrei Mureșanu, nr. 58, 3 camere, bucătărie, baie, garaj, 2 grajduri, anexe, grădină mare. Telefon 057 - 466798. (3629824)

Vând urgent casă mare, în Zădăreni, cu grădină spre câmp, la nr. 475, preț 12.000 DM negociabil. Telefon 467042, Pâncota. (3629823)

Vând casă loc întreg, localitatea Semlac, nr. 475; preț negociabil. Informații telefon 534358, sau Semlac, nr. 571. (19583)

Vând casă 4 camere, bucătărie, baie, gaz, apă, comuna Vladimirescu. Telefon 255981; 092.284.409. (19072)

Vând vilă 15 camere cu 1.000 mp, preț negociabil. Telefon 557282, zilnic, după ore 18. (3715825)

Vând casă, str. Grivița nr. 30. Telefon 251042; 094.397.419. (19280)

VÂNZĂRI SPAȚII

Vindem gherete vad comercial foarte bun. Telefon 092.828.102; 092.834.893. (19189)

Vând gheretă cărămidă, Piața Pâncota, preț 1.500 DM. Telefon 512844. (19227)

Vând haină productie, cu apă curentă, curent trifazic, posibilități gaz, intrare mașină. Telefon 270872. (19689)

VÂNZĂRI TERENURI

Vând teren deosebit pentru construcție 710 mp, str. Brâncoveanu nr. 39, vizavi de benzinăria Amarad (fosta str. Scărișoarei), zonă bună, apă, gaze. Telefon 094.180.071. (19268)

Vând 1 ha pădure în localitatea Stejar. Telefon 464908. (19567)

Vând teren pentru construcție, Chișineu Criș. Telefon 520202. (3631960)

Vând teren pentru benzinărie, Nădlac, DN 7. Telefon 094.577.830. (19502)

Vând teren cu casă veche, 1100 mp, str. Ivirianu, nr. 7. (19675)

VÂNZĂRI AUTO

Vând Dacia 1300, an 1983, stare excepțională; preț 1.800 DM fix. Telefon 235784; 094.592.290. (19705)

Vând remorcă 2 tone, 2 axe, 15 mc, fabricație 1996. Telefon 223004, 216570. (19045)

Vând avantajos anvelope auto, folosite, import, dimensiuni diverse. Telefon 262616, 563027. (18157)

Vând convenabil Dacia 0 km, orice model, livrare imediată. Telefon 094.391.896; 421145. (17688)

Vând Dacii noi, 0 km. Telefon 094.157.830; 246423. (18501)

Vând ARO 10, Cabrio, CIV, 1991. Telefon 245958. (19113)

Vând Dacia 1310 TLX, an 1986, 2.300 DM, negociabil. Telefon 254234. (19084)

Vând multicar M25, în stare bună. Informații telefon 474074. (3718986)

Vând combină agricolă marca Massey Ferguson, cu masa pentru porumb și grâu, preț 13.000 DM, negociabil, 3 Claas Matador Standard cu masa de 3 m, preț 8.200 DM. Telefon 059-318018, 094 846 440. (17966)

Vând urgent Dacia papuc, an 1991, stare bună, 4.100 DM. Telefon 236357, 253527. (19614)

Vând camion SCANIA cu remorcă capacitate 29 tone. Telefon 094.607.512. (19661)

Vând Seat Malaga pentru piese de schimb. Telefon 094.782.552. (5555451)

Vând autocamion Saviem 6,5 tone, stare excepțională, preț convenabil. Informații Frumușeni, nr. 464, telefon 146, Higiosan Sorin. (19636)

Vând Alfa Romeo 1,6 din 1986, în stare de funcționare, cu instalație gaz, pentru dezmembrare. Telefon 415264, după ora 19. (19620)

Vând piese Dacia, motor cu garanție și talon. Telefon 262608. (19617)

Vând Dacia 1300, an 1980, numere noi, VT, CIV. Telefon 268, Șagu. (19665)

Vând ARO 243, remorcă, stare foarte bună. Telefon 057 - 272870, scara. (19664)

Vând ieftin Dacia 1300, cu CIV. Telefon 286078 sau 092390261. (19691)

Vând tractor U 650 cu plug. Telefon 274304. (19453)

Vând Dacia Berlină, metalizată, 0 km, bord CN, 45 milioane lei și Dacia Nova, metalizată, 0 km, 53 milioane lei. Telefon 092895850.

Vând tractor U 445, semicremorcă, plug, disc, prășitoare. Telefon 513210. (3631569)

Vând autobcnă Saviem 6,5 tone, an 1980, stare foarte bună. Telefon 276488.

Vând Audi 80, an 1980, înscrisă, numere noi + motor de rezervă. Telefon 222046. (19707)

VÂNZĂRI ELECTRO

Vând diverse tipuri TV COLOR, preț 600.000 lei, garanție 6 luni. Telefon 244904, orele 9-17. (17753)

Vând mașină de spălat automată 1.275.000 lei; TV color cu telecomandă 850.000 lei. Telefon 262616, 259339. (18156)

Vindem o gamă mare de TELEVIZOARE COLOR STEREO, prețuri foarte convenabile și GARANȚIE. Telefon 211213; 094.161.486. (19150)

Vând CÂNTARE ELECTRONICE, CASE MARCAT FISCALE, conform legislației în vigoare la 1.10.1999. Telefon 272727. (19228)

Vând mașină de spălat automată, germană, la preț bun, TV color, ieftin, cu garanție. Telefon 211491. (19567)

Vând urgent aparat înghețată cu 3 brațe, italian, 6500 DM, negociabil. Telefon 275681, orele 18-22 sau 092.497710. (19616)

Vând TV color, preț 800.000 lei. Telefon 285010. (19656)

Vând combină frigorifică, preț 1.400.000 lei. Telefon 285010. (19656)

Vând aparat de înghețată cu 2 brațe. Telefon 520202. (3631961)

Vând calculator 6x86, Pentium, componente PC, ieftin. Telefon 280802, 092-410846. (19022)

Vând televizoare color, stereo, teletext, telecomandă, negociabil. Telefon 264004. (19550)

Vând ladă congelator, 400 litri. Telefon 094.568.863. (19675)

Vând diferite TELECOMENZI pentru televizor (150.000 lei), video, satelit, transformatoare linii. Telefon 092.368.868. (mp)

VÂNZĂRI DIVERSE

Vând: BOLȚARI TERMOIZOLATORI, 4 modele; PAVELE, BORDURI, etc. Telefon 245689. (19726)

Vând PLASĂ GARD zincată, orice dimensiuni, PLASA RABITZ și CUIE CONSTRUCȚII, str. Vrabiei nr. 4. Telefon 289997, 275701, 094.558.552. (10930)

Vând: UȘI, FERESTRE, PAL, PLACAJ, PFL, LAMBRIURI, DUȘUMELE, PLASA RABITZ, CUIE, FIER BETON, TEVI, PROFILE, TERACOTE, VOPSELE, BCA, ȚIGLA, VAR 22.500 lei/ sac; CIMENT 45.500 lei/ sac; MEMBRANE BITUMINOASE, VATĂ MINERALĂ; str. Pădurii, nr. 69, orele 8-17. Telefon 211272. (18965)

Ocazie! LICHIDEZ STOC CASE BANI: 45, 85, 105 cm. Telefon 092.443.416. (19171)

Vând câte: Rottweiler 7 săptămâni, podgore, vaccinați. Telefon 250444. (19229)

Vând haine second hand, en gros, Germania, de sezon, calitatea I, fără rebut, pe categorii. Arad, telefon 094.783.436. (19356)

Vând apartament 4 camere, 2 băi, faianță, gresie, preț negociabil s.i. bicicletă elvețiană stare perfectă (800.000 lei). Telefon 235588. (19489)

Vând oală de prepeliță, cu instrucțiuni. Telefon 289966; 248064. (19576)

Vând 150 puicuțe ouătoare Rozé. Telefon 094.697.818. (19169)

Vând Dacia 1300, an 1978, din Slovacia, stare excepțională și calculator 386 monitor color, tastatură, mause. Telefon 092.485.823, Nădlac. (3718987)

Vând LEMNE FOC, 155.000 lei/mc. Telefon 220853. (19593)

Vând urgent mașină rulat comuni, producție germană, 1.500 DM. Telefon 236357, 253527. (19614)

Vând porumb, localitatea Vărsand. Telefon 530192. (19640)

Vând făină de panificație, tip 550, en-gros, 2.700 lei/kg. Telefon 094.782.552. (5225451)

Vând teracotă și mobilă. Telefon 211573. (19605)

Vindem mobilă, diferite sortimente; cele mai mici prețuri. Str. Ghiba Birta, nr. 12 A. (19615)

Ocazie! Vând (lichidez) ieftin, mobilier: dulap, masă, scaune, vitrină, oglindă, recamier, cuier. Telefon 255156, scara. (19692)

Vând SRL, încetat activitate, 100 DM. Informații localitatea Sântana, str. Muncii, nr. 157. (19690)

Vând balansoar din lemn curbat, tapițat cu piele și ceasuri de perete, vechi. Telefon 255133, 250209. (19688)

Vând betonieră, localitatea Cermei, nr. 23. (Ag. Somosches)

Vând în rate, dotare discotecă (linie audio-lumini), set mese berărie. Telefon 282956. (19672)

Vând 2 iepe sure, de 8 ani, Secusigiu, nr. 306, telefon 194. (19423)

Vând SRL nou înființat, fără cativitate. Telefon 277182, scara. (19015)

Vând EUROBOLȚARI TERMOIZOLANȚI cu garanție 300x250x200, 3.600 lei/bucata; 1 mc - 240.000 lei. Telefon 281491; 092.381.750. (19224)

Vând coasă rotativă de 1,65; combină Fortschrit 512 și curele pentru 512, 514, localitatea Zerind, nr. 391, telefon 137. (3631951)

Vindem avantajos TV, combine și lăzi frigorifice, frigidere, mașini de spălat, videouri, receptoare satelit, biciclete, anvelope auto, diverse dimensiuni. Arad, telefon 563027. (14103)

CUMPĂRĂRI TERENURI, IMOBILIARE

Cumpăr apartament 1-2 camere; prefer centru, Micălaca, Vlaicu; Alfa; ofer preț bun. Telefon 235784; 094.592.290. (19706)

Cumpăr apartament 4-5 camere, în biocurile de asociație sau casă stare bună. Telefon 270872. (18081)

Cumpăr apartament 2 camere, decomandat sau semidecomandat. Telefon 270872. (18081)

Cumpăr urgent apartament 1-2 camere, la casă sau bloc, ofer 6.000 DM. Telefon 092/686710. (19416)

Cumpăr terenuri intravilane, extravilane. Telefon 255133. (17895)

CUMPĂRĂRI AUTO

Cumpăr microbuz VW TPAM Sporter, 1981, pentru talon. Telefon 094.782.552. (5545l)

CUMPĂRĂRI DIVERSE

Cumpăr acțiuni „Astoria" și „Agromec" Curtici. Sunați la telefon 094.593.516. (19170)

CERERI ȘI OFERTE DE SERVICII

ANGAJĂM CONFECȚIONERE pentru triclok și simplă; cu experiență. Telefon 285558. (19035)

Firmă angajăm 2 necalificați, str. Iosif Lengyel (Alexandru Sahia), nr. 1, Aradul Nou; zilnic orele 12. (19686)

SC „MIRAR" angajează VÂNZĂTOR sau VÂNZĂTOARE, Piața Soarelui. Telefon 264873. (19626)

Căutăm MUNCITORI NECALIFICAȚI pentru lucrări în gospodărie, cu familie; căutăm TRACTORIȘTI cu familie. ASIGURĂM LOCUINȚA. Informații telefon 466155. (3629822)

SOC.COM. „PARC" SA Arad, angajează BUCĂTARI. Informații la sediul societății, str. Gen. Dragalina, nr. 25. (19648)

ANGAJĂM OPERATOARE carnete de muncă, cu cunoștințe contabilitate primară și operare PC. Telefon 272812. (19680)

ANGAJEZ BARMANĂ și o FEMEIE de SERVICIU. Telefon 289060, între orele 9-13. (19700)

Angajez BRUTARI cu experiență, Micălaca str. Abrud nr. 44. (19580)

PRESTĂRI SERVICII

Școala de șoferi „BELC" completează seria, cat. B; C; E. Telefon 223004, 216570. CASA SINDICATELOR. (19045)

DIVERSE

SC „REPLAY" SRL cu sediul în Ineu, str. Gării, nr. 8, dorește autorizație de mediu pentru noul sediu, la aceeași adresă. Eventualele contestații se pot depune la Agenția de Protecția Mediului B-dul Dragalina nr. 16, Arad. (3631566)

Liceu cu program sportiv, str. Gării, localitatea Vladimirescu, organizează licitație pentru ocuparea de spații de producție și depozitare, la sediul liceului. Informații telefon 251059, 230036. (19624)

SOCIETATE COMERCIALĂ vinde STÂLPI și FERME METALICE. Telefon 057/281862; 057/287892. (19011)

PENSIONARĂ sănătoasă, doresc SĂ ÎNTREȚIN FAMILIE în vârstă sau boinavă, PENTRU CASA. Telefon 245102. (19616)

SC „BELLA VITA COMPANY" SRL cu sediul în Arad, str. Orient nr. 90, dorește autorizație de mediu pentru vânzări cu amănuntul în regim comerț și alimentație publică a mărfurilor alimentare și nealimentare, din str. Victoriei (gheretă). Eventualele contestații se pot depune la Agenția de Protecția Mediului B-dul Dragalina nr. 16, Arad. (19712)

TURISM

ATLASSIB

Efectuează zilnic transport de persoane în GERMANIA, AUSTRIA și FRANȚA, la prețuri accesibile cu autocare moderne.

NOU!!! ITALIA cu tranzit AUSTRIA, SUEDIA cu tranzit POLONIA și UNGARIA la BUDAPESTA.

IMPORTANT! Prin „ATLASSIB" puteți călători în toată EUROPA: BELGIA, OLANDA, DANEMARCA, FINLANDA, NORVEGIA, ANGLIA, SPANIA, PORTUGALIA.

Pentru grupuri organizate, închiriem autocare și microbuze moderne.

„ATLASSIB" efectuează servicii de mesagerie, asigurări medicale și cărți verzi.

Agențiile din centrul: telefon 251871 și 252727 și AUTOGARĂ, telefon 270562.

VĂ AȘTEPTĂM, zilnic. (c. 17)

„Pleti"

vă oferă:
zilnic spre Germania
PASSAU - REGENSBURG - NÜRNBERG - HEILBRONN - STUTTGART - KARLSRUHE - HEIDELBERG - WÜRZBURG - FRANKFURT - MAINZ - GIESSEN.

SERVICII: călătorie în autocare noi, moderne; 2 bagaje gratuite; însoțitoare de bord; o masă caldă în Ungaria.

Informații și înscrieri la AGENȚIILE PLETL: ARAD, telefon 057-252291; LIPOVA, telefon 057-561377, telefon 057-563011; TIMIȘOARA, telefon 056-200119; LUGOJ, telefon 056-359651; REȘIȚA, telefon 055-224904. (c.)

SCHIMBURI

Schimb apartament 4 camere, cu casă în Arad, sau județ. Informații telefon 281968; 289771. (19009)

Schimb casă 2 camere, bucătărie, baie, gaz, grădină, cu apartament la parter, 2 camere, zona: Romanilor, 300, sau Rândunicii - Aradul Nou. Telefon 287324. (19669)

ÎNCHIRIERI

Doresc să închiriez garsonieră sau apartament (nc)mobilat. Telefon 235784, 094.592.290. (19706)

Închiriez (ofer) locuință (nc)mobilată. Telefon 235784, 094.592.290. (19706)

Închiriez apartament 2 camere, Micălaca, mobilat, tot confortul, termen îndelungat. Telefon 094.900.343; 266523. (19238)

Închiriem spațiu comercial, zona Piața Romană, 150 mp. Telefon 281970; 281312. (19545)

Primesc în gazdă, două fete. Telefon 257061. (19716)

Dau în chirie gater, ifron, teren aferent. Telefon 094.606.568. (19600)

Doresc să închiriez apartament 4 camere, mobilat, telefon sau 2 apartamente de 3 și 2 camere, mobilate, de preferat zona UTA, Vlaicu, Podgoria. Telefon 275733, orele 9-17. (19566)

Închiriez garsonieră mobilată în Grădiște, gaz, telefon, 100 DM/lună, anticipat un an. Telefon 094.782.552. (5225451)

Închiriez apartament ultracentral, pentru birou notarial, avocați, sau contabilitate. Telefon 094.782.552. (5525451)

Ofer spre închiriere, la un preț avantajos, apartament 2 camere, ultracentral, nemobilat. Telefon 270105. (19555)

Dau în chirie apartament 2 camere, complet mobilat, bloc 304 C. Telefon 094.625.880. (18911)

Oferim spre închiriere autocamioane de 7, 10, 18, 20 tone, acoperite și descoperite, autocisterne de 20 tone. Telefon 255142, 094.618.955. (19364)

Închiriez spațiu 210 mp, pentru depozit. Telefon 466155. (3629812)

Ofer spre închiriere betonieră. Telefon 245636. (19645)

Dau în chirie apartament 1 cameră, mobilat. Telefon 236424 sau 274024, după ora 16. (19640)

Ofer spre închiriere în Arad, Bd. Badea Cârtan, nr. 51, locuință mobilată, la tineri căsătoriți sau 2 fete. Telefon 283265. (19685)

Ofer spre închiriere apartament central cu 2 camere. Telefon 274271. (19675)

PIERDERI

Pierdut certificat acționar nr. 65268, cu seriile 64004111-64005085, eliberat de SIF Banat-Crișana, pe numele Demian Dan Sorin. (19461)

Pierdut certificat acționar nr. 65269, cu seriile 64005086-64006060 eliberat de SIF Banat-Crișana pe numele Demian Maria. (19462)

FURTURI

În noaptea de 21/22 iulie 1999, din orașul INEU, s-a furat autoturismul marca OPEL CALIBRA din 1993, de culoare albă, cu nr. de înmatriculare VR - A55-773, proprietatea unui cetățean italian, cu reședința în INEU. Cine poate da relații, este rugat să sune la telefon 094.784.677 și se va oferi o RECOMPENSĂ de 2.000 DM. (Ag. Ineu 3631566)

† DECESE †

Cu profundă durere anunț stingerea din viață a celui care a fost

MICORA IOAN,

în vârstă de 78 de ani. Înmormântarea va avea loc, azi, 26 iulie 1999, ora 14, de la Capela Cimitirului Pomenirea. Dumnezeu să te odihnească în pace! Nu te voi uita niciodată, Agneta Șulean.

Cu mare durere anunțăm moartea fulgerătoare a iubitei noastre soție, mamă și bunică iubitoare

LAZĂR ELENA,

în vârstă de 62 ani. Înmormântarea va avea loc azi, 26 iulie 1999, ora 13, de la domiciliul din Aradul Nou str. Lugojului nr. 30. Dumnezeu s-o odihnească în liniște și pace! Familia îndoliată.

† SERVICII FUNERARE †

SC „NOSFERATU" SRL,
str. Ghiba Birta nr. 26, telefon 270437; 094.554.874. Sprijinul de care aveți nevoie în momentele grele.
NON - STOP
SERVICII FUNERARE COMPLETE.
SCRIE: diferite esențe și modele occidentale. RESPETE: pânză, mătase (seturi complete), voal. CRUCI: lemn și metal. ACCESORII: prosoape, batiste, panglică neagră, baticuri, mânere, lumânări, catafalc, sfesnice, steag de doliu. SERVICII: spălat, îmbălsămat, îmbrăcat, transport intern și internațional; publicarea gratuită a necrologului în presa locală; ASIGURAM colaci, colivă, coroane, jerbe, fotografii profesionale, fanfară; ORGANIZĂM pomeni; INTERMEDIEM gratuit obținerea actelor necesare înmormântării. Ofertă brad: scriu brad, respete, cruce - 750.000 lei. TRANSPORTUL SICRIULUI LA DOMICILIU, este GRATUIT!!! Experiența noastră, este garanția dumneavoastră! (c)

† CONDOLEANȚE †

Mulțumim din suflet tuturor celor care au fost alături de noi la greaua despărțire, conducându-l pe ultimul drum, pe cel care a fost iubit soț, tată, socru și bunic

TURCAȘ IOAN.

Mulțumim în mod special, familiei Bradea Teodor, pentru deosebitul sprijin acordat. Dumnezeu să-l ierte și să-l odihnească în pace! Familiile îndoliate: Turcaș și Mureșan. (19684)

Suntem alături de familia IOSIM din Secusigiu la marea durere pricinuită de pierderea fratelui și cumnatului

MIHAIȚĂ JEBELEAN

din Munar. Dumnezeu să-l ierte și să-l odihnească în pace! Familiile: Gaspar și Teuca.

Colectivul ROMTELECOM din comuna Secusigiu este alături de Daniela Iosim în aceste momente grele pricinuite de trecerea în neființă a fratelui său

MIHAIȚĂ JEBELEAN

și transmite sincere condoleanțe întregii familii.

Suntem alături de colegul nostru ARON ILIE în marea durere pricinuită de decesul tatălui. Sincere condoleanțe familiei îndoliate. Patronii și colegii de la SC „GAMBRINUS" SRL Arad. (19709)

† COMEMORĂRI †

Mereu cu imagine ta în suflet și în gând, aducem pios omagiu la împlinirea a 8 ani de la trista despărțire de cel care a fost un iubitor soț și tată,

JULEAN ILIE

din CURTICI. Dumnezeu să-i odihnească în pace! Te vor plânge mereu, soția Maria, copiii: Monica și Dorin. (19306)

Cu aceeași durere în suflet amintim că azi, 26 iulie, se împlinesc 5 ani de la trecerea în neființă a celei care a fost soție, mamă, soacră și bunică

BAN MARIA.

Dumnezeu să o odihnească în pace, amintirea ei va rămâne veșnic în sufletele noastre! Familia. (19341)

Pe data de 26 iulie, se împlinesc 2 ani de când a plecat pe drumul fără întoarcere, cel mai bun și iubit soț,

POPON ALEXANDRU.

Smeriți, ne plecăm fruntea în fața crucii tale, și în rugăciunile noastre, rugăm pe bunul Dumnezeu ca trupul tău să-și găsească pacea și odihna veșnică. Nu te vom uita niciodată! Sofia Vivi și nepoțelul Gabriel. (19509)

„Să-ți fie somnul lin/Și îngerii aproape/Lucească un cer senin/Pe mormântul tău de piatră". Au trecut 5 ani de când a păsit pragul eternității,

col. (r)

STOICA MIRCEA ȘTEFAN.

Noi nu te vom uita niciodată: soția Helga, copiii Mario și Robert, nurorile Doina și Jeni și scumpa ta nepoată Andreea. (19698)

Produse lactate
de cea mai bună calitate - la cel mai bun preț

X proaspete

X naturale

X ieftine

en gros prin depozitul din

BELCAR

Ai nevoie de el zilnic!

iaurt extra....	1.520 lei
cremă Belcar....	2.250 lei
smântână 25%....	3.900 lei
cremă unt....	3.800 lei
lapte bătut.....	2.950 lei
lapte consum.....	2.950 lei
telemea de vacă.....	13.500 lei

Timișoara, str. Ialomița nr. 2, tel. 056/214951
Comenzi la tel. 057/270.125 (659362)

Magazinul de vopsele
Color Plus
Arad, Str. Dr. Ioan Rațiu nr.25, Tel: 251.259

VINDE VOPSELE AUTO :

-Emaur, Duralchid, Silverpol metalizat de "Policolor"
-culori metalizate și nemetalizate pentru Dacia, Daewoo
-culori din scala RAL, în diferite tipuri de vopsele
- chituri, masticuri, fonduri, diluanți, abrazive, antifoane,etc.

Vopsea auto EMAUR alb 10, 13	- 60.000 lei/1kg.
Chit auto Formula Car	- 65.000 lei/1kg.
Vopsea metalizată Silverpol	- 850.000 lei/set

(659296)

S.C. „BENDEA" S.R.L.
VINDE PRIN MAGAZINELE DIN ARAD
B-dul Revoluției, nr. 26-38, telefon: 231853
Liviu Rebreanu, nr. 68, telefon: 250905
la cele mai mici prețuri

- GRESIE cal. I - 88.000 lei/ m.p.
- FAIANȚĂ - 68.000 - 73.000 lei/ m.p.
- ADEZIV și CIMENT pentru rostuit
- ȚEAVĂ CUPRU și accesorii
- SPĂLĂTOARE INOX și CABINE DUȘ
- BOILERE ELECTRICE și CAZANE BAIE
- ROBINEȚI și FITINGURI • CĂZI BAIE și ACCESORII
- OBIECTE SANITARE și ACCESORII
- ȚEAVĂ POLIETILENĂ CU ACCESORII
- ȚEAVĂ ZINC și NEAGRĂ
- PROFILE LAMINATE • TABLĂ ZINCATĂ, decapată și striată
- CARBID

PROGRAM ZILNIC 9,00 - 17,00,
SÂMBĂTĂ 9,00 - 13,00
(5224119)

ZANUSI / DAEWOO / INDESIT / AEG
CORAURA
B-dul Revoluției (vizavi de BANKPOST)
Micălaca - Piața Soarelui (vizavi de Poștă)
Tel. 259.373; 259.721; Fax: 259.884

- Ventilatoare
- Aparat aer condiționat
- Plasă de gem pentru tânțari
- Pompe sumersibile, de suprafață și kama
- Furtun de udat
- Motocositoare
- Incubatoare electrice
- Folie solar de 4-10 m lățime
- Burete tapițerie, mușama, imitație de piele
- Împletitură de sârmă pentru gard
- Plasă rabitz, cuie construcții, electrozi
- Roabe, betoniere, motoare electrice
- Drujbe
- Acumulatori auto
- Hidrofoare, compresoare, aragaze, frigidere, congelatoare, televizoare
- Combine muzicale
- Gresie, faianță, adeziv pentru lipit și rostuit
- Aracet, vopsele, diluanți și lacuri

NOU!
VIZITAȚI MAGAZINUL NOSTRU DESCHIS ÎN LIPOVA, VIS A VIS DE PIAȚĂ
Produsele: electrice, electrocasnice, uz gospodăresc și agricol se vând și cu
PLATA ÎN RATE, AVANS 0.
TRANSPORT GRATUIT ÎN ORAȘ ÎN JUDEȚ, TRANSPORT GRATUIT LA CUMPĂRĂTURI MAI MARI DE 5.000.000 LEI.
(5213799)

WHIRLPOOL SIEMENS BOSCH ARCTIC GAIEȘTI

ATSA ARAD
NOU

Cumpărând de la noi uleiurile,

Agip Shell HELIX Castrol AFAL Valvoline

Schimbul de ulei este Gratuit!

ARAD Str. Ștefan cel Mare nr.2 - 4
Tel: 057 / 287838; 950, Fax: 057/ 287366; Tel. ITP: 278811

Calitate europeană prin
INFOGO
DEALER AUTORIZAT
PANASONIC & Technics
Vă oferă televizorul
PANASONIC S4 (55cm)
la prețul de numai
4.990.000 lei
(Preț vechi: 5.498.900lei)
Până la epuizarea stocului!
str. Lucian Blaga, nr. 2-4
tel. 280175, 281800

SC „ARINTO COM" SRL
Vă oferă o gamă largă de PLUȘURI și STOFE pentru TAPIȚERIE de diferite culori și modele.
Telefon: 092-557195.
(5224113)

Ofertă excepțională!
DACIA LA PREȚ DE UZINĂ
Vindem din stoc toate tipurile de autoturisme DACIA la preț de UZINĂ.
Vă oferim: **Dacia Berlină, Breack, Papuc și Nova.**
Cei interesați pot vizita și cumpăra imediat autoturismul dorit din standul
S.C. AUTOSERVICE SRL Arad
Câmpul Liniștii Nr. 1 (vizavi de vama de interior Arad).
Telefoane: 247535; 092-388166
092-826559; 092-701790.
(659243)

SOCIETATE COMERCIALĂ
ANGAJEAZĂ:
* Agenți marketing
* Gestionar depozit en gros
* Operator P.C.
* Vânzătoare magazin alimentar
Cei interesați vor trimite C.V. pe fax: 057-231271.
(5224116)

Magazinul de vopsele
TOTAL BAU
TotalBau

VINDE LA CELE MAI MICI PREȚURI
VOPSELE, UNELTE ȘI ACCESORII DE VOPSIT DIN IMPORT
• vopsele lavabile pentru fațade și interior
- 800 nuanțe (HERA, SUPRA-LUX, LIMIT, MODAKRIL)
• Vopsele pentru lemn și metal - 1000 nuanțe
VAPOREX (soluție pentru pereți cu igrasie)
OFERTA LUNII
DISZPERSZIT TITAN - 16 litri - 25 kg - 300.000 lei.
Arad, str. Lucian Blaga nr. 19 (fost Miron Constantinescu)
TELEFON 210676; ; PROGRAM ZILNIC 8,30-16,30.
SÂMBĂTA 9,00-12,00
(658988)

NOU! NOU! NOU! NOU! NOU!
S.C. OPRA TRADE S.R.L.
- Vindem computere noi,cu GARANTIE
- Accesorii si componente
- Asigurăm service
- Imprimări CD-uri(arhivare)
- Conectări
- Vanzări telefoane,accesorii

CONNEX GSM
(659298)
Str. Stefan Cicio Pop Nr.17 Tel. 057/280611

România
Judecătoria Gurahonț
Jud. Arad

Dosar exec. nr. 13/99
Licitația a -II-a
Executor judecătoresc

În data de 10.08.1999, orele 13,00, la sediul Judecătoriei Gurahonț, se vinde la licitație publică imobilul situat în Sebiș, str. Crișului, nr. 43, proprietatea debitorilor Mateiaș Gheorghe și Mateiaș Rodica, compus din casa nr. 43, anexă și teren, în suprafață de 716 m.p., cu prețul de strigare de 252.000.000 lei, redus la licitația a -II-a, înscris în C.F. 1640 Sebiș, cu nr. top. 1579/681-100/6-7/35/2.

Condițiile de licitație se pot consulta la Judecătoria Gurahonț, birou executor judecătoresc, în zilele de marți și joi, orele 8,00 - 15,00 și la sediul B.C.R. S.A. Ag. Ineu, în fiecare zi lucrătoare.

(3631568 Ag. Ineu)

NOI LUPTĂM ÎMPOTRIVA CANICULEI
S.C. SILDOR PROD S.R.L.
CASNICE FRIGIDERE COMERCIALE CONGELATOARE
-Reparații
-vânzări
-accesorii
-vânzări second hand
NOU! *Climatizări* -auto -interioare
Prețuri avantajoase,acordăm garanție la reparații
Transportul este asigurat de către firmă
Arad, B-dul Iuliu Maniu, nr.2-10, sc.C, ap.1
Tel: 057-270.622 Mobil:092 570.877; 092 251.535
(659298)

FIRMĂ MULTINAȚIONALĂ
DE DISTRIBUȚIE PRODUSE ALIMENTARE
ANGAJEAZĂ
AGENȚI COMERCIALI PENTRU JUDEȚUL ARAD
Cerințe:
- experiență în domeniul comercial - minim 2 ani
- disponibilitate pentru program prelungit
- abilități de comunicare
- permis de conducere
Vă oferim:
- oportunitatea desfășurării activității într-un cadru profesionist
- pachet salarial competitiv (mașină, salar, bonus)
Trimiteți CV + scrisoare de intenție la fax 056-282982.
(5224109)

INTERNATIONAL COMPUTER SCHOOL ARAD
vă oferă următoarele cursuri:
- OPERATOR PC - 60 ore
- CONTABILITATE teoretică și computerizată - 75 ore
- LIMBA ENGLEZĂ - Nivel începători - 70 ore

Avize ale Ministerului Educației Naționale nr. 1576/1995 și 2905/1998

PLATA ÎN 3-4 RATE!
Informații: tel. 23.03.09 sau la sediul Arad, P-ța Sporturilor Bl. 25, parter (IIRUC SA) zilnic - orele 8,00-20,00.
(5224086)

BANCA ROMÂNĂ PENTRU DEZVOLTARE
GROUPE SOCIÉTÉ GÉNÉRALE
Sucursala Județeană ARAD
Bd. Revoluției nr. 5-7
Telefon 253280

ADEVĂRUL

COTIDIAN INDEPENDENT ARAD

Anul XI, nr. 2754

Marți, 27 iulie 1999 ● 16 pagini ● 1400 lei ● e-mail: adevarul@net.ro

BRAT Publicație auditată în semestrul I 1998. Tiraj mediu zilnic vândut: 35.948

WEST BANK
ARAD, B-dul Revoluției nr. 88
TELEFON: 284.888
FAX: 285.202
ACORDĂ DOBÂNZI ATRACTIVE LA DEPOZITE PERSOANE FIZICE ȘI PERSOANE JURIDICE

„FEREȘTE-TE DE BOGĂȚIA OBȚINUTĂ PE CĂI NECINSTITE"

România trăiește o criză acută cauzată atât de lipsa totală de personalități, cât și de o trecere de la cultură la incultură. Am ajuns să renunțăm la spiritualitatea noastră, pentru a mima un Occident decadent, barbar, lipsit de valori umaniste, cu o spiritualitate de fațadă, dar cu o „civilizație" care ne ia ochii. Nu întâmplător George Călinescu scria: „Occidentalul este un individ căruia admirația de secole a <<orientalilor>>, admirație, de altfel, pe deplin meritată, i-a compus o psihologie egoistă mărginită, persiflantă. Încrederea nestrămutată a occidentalului este că tot ceea ce este dincolo de granițele civilizației sale este cu totul inferior, barbar." În numele acestei superiorități afișate, occidentalii, care se deosebesc puțin de barbarii începuturilor lumii civilizate, au ajuns să posede un arsenal tehnic și o tehnologie demnă de invidiat, care sfidează cultura popoarelor. Cu această forță în mână nu s-au sfiit să distrugă și să-și impună propriul mod de viață îndestulător, chiar opulent, dar sec, în Orient prin războaiele purtate în China, Japonia, Vietnam, iar mai aproape de noi, în Orientul Apropiat, în Iran și Irak. De Europa nu s-au atins, doar că prin criza provocată datorită „defecțiunilor" începute de Gorbaciov au pătruns și în civilizația pravoslavnică-rustică rusească, pe care n-au reușit să o distrugă comuniștii, dar o distrug americanii. Mai nou, atacă pe toate căile sferele culturii și ale „civilizației" orientale prin marginalizarea Greciei și a lumii balcanice, prin intervenții oculte sau direct, prin intervenții armate criminale, ca în cazul Iugoslaviei. Nu a interesat că prin intervenția lor în Asia și, recent, în Balcani au produs crime inimaginabile asupra umanității, dar au distrus și valori ale începuturilor spiritualității omenești, temple și scrieri sfinte, lăcașuri de cult ortodoxe și urme ale spiritualității începuturilor europene, cum s-a întâmplat în Iugoslavia, respectiv în Kosovo.

Tot George Călinescu scria: „Ignoranți sunt rareori și orientalii, dar occidentalii suferă de o ignoranță mândră și ireductibilă. Odată ajuns la o eroare, cu privire la partea <<absurdă>> a lumii, occidentalul o menține obstinant. <<Ignorant>> este orientalul care îndrăznește să se așeze în fața marii lumini a apusului."

Cine oare ar mai îndrăzni, astăzi, să afirme că România este superioară Occidentului, cel puțin prin bogăția vieții spirituale și a culturii?

D. ZĂVOIANU

☛ (Continuare în pag.5)

Încurcat în hățișul intereselor de tot felul

CLM ARAD A MAI PIERDUT O ȘANSĂ DE A REZOLVA PROBLEMA GUNOAIELOR MENAJERE

Problema gunoaielor menajere în Arad nu e de ieri, de azi. Ea constituie o problemă încă de dinainte de 1990. Fiecare dintre candidații pentru fotoliul de primar al municipiului Arad și-a înscris-o în platforma electorală. Nici unul însă n-a rezolvat-o. Deși au trecut aproape 10 ani... Nu se pune problema că n-au fost soluții și oferte în acest sens. Au fost mai multe de o grămadă... De fiecare dată însă s-a găsit cineva, fie el primar, prefect, viceprimar, consilier ori vreun alt funcționar, să bage bețe în roate. Desigur, la fiecare variantă propusă exista șansa ca „cineva" să câștige din afacere. Fiindcă se știe că firmele mari dau câte un comision mai mult sau mai puțin simbolic pentru acela care le sprijină să-și vândă produsul. Un produs extrem de costisitor și destul de greu vandabil când e vorba de o stație de incinerare ori valorificare a deșeurilor menajere!

DANA LASC

☛ (Continuare în pag. 3)

Decernarea premiilor „FIȚI CU OCHII PE NOI" - UN ȘOU CU ECOU

CEL MAI MARE SPECTACOL AL ANULUI

● Cabana Ghioroc, locul unde s-a desfășurat evenimentul

SPORT

FAȚĂ ÎN FAȚĂ CU PRIMUL ARGENTINIAN DIN FOTBALUL ROMÂNESC

Pag. 11

Relații culturale

UN „AMBASADOR" AL CULTURII ARĂDENE ÎN FRANȚA

PAG. 8

S.C. FOX S.R.L.
Mari reduceri de prețuri
15.07-15.09
Str. Andrei Șaguna nr. 133
Tel: 281.492, 280.389

SECERIȘ '99

AGRICULTURĂ pag.7

P.D.S.R. NU VA FACE „VÂNĂTOARE DE VRĂJITOARE"

Interviu cu senatorul DAN MIRCEA POPESCU

▼ Americanii mai mult au încurcat PDSR-ul în campania electorală din 1996

▼ Viitoarea campanie electorală trebuie să fie onestă

▼ În privința venirii lui Ion Iliescu la Arad, nu au intrat zilele în sac

PAG. 5

PREȚURI DECENTE
la tâmplărie din ALUMINIU
◆ Apelați la S.C.
SERGIU-GEANINA
și veți afla prețurile la
● Tâmplărie aluminiu din import și românești
● P.V.C. și geamuri
● Rolete și jaluzele
Telefon: 279699; 092292559
Arad, Str. Voinicilor, Nr. 34.

BANCA POPULARĂ PHOENIX
DOAR ÎMPREUNĂ VOM PROSPERA
2900 ARAD, Str. Gh. Popa (fostă Stejarului) nr. 5
Telefoane 257146, 253425, 253405
■ deschidere de conturi în lei și valută
■ păstrarea disponibilităților în lei și valută
■ depozite în lei și valută
■ linii de credit

TINERET

Pag.10

PAG. 9

SĂNĂTATE

MOBIL VENEZIA
■ MOBILIER MODERN LA COMANDĂ
■ AMENAJĂRI SPAȚII COMERCIALE
■ MATERIALE IMPORT
■ CALITATE SUPERIOARĂ
STR. VIȘINULUI NR. 74
TEL: 057/224885
092/777361

UȘI ȘI FERESTRE DIN ALUMINIU ȘI P.V.C.
GEAM TERMOPAN
ALGLASS
MOBILIER LA COMANDĂ
FIRME ȘI RECLAME
STR ROȘIORI 26
TEL/FAX/ 057/289053

CALENDAR

♦ Astăzi, Soarele răsare la ora 5 și 56 de minute și apune la ora 20 și 47 minute.

♦ Au trecut 208 zile din acest an. Au mai rămas 157 zile până în 2000!

♦ **Praznicul zilei: Biserica ortodoxă**: Sf. Mare Mc. și Tămăduitor Pantelimon; **Biserica romano-catolică**: Pantelimon; **Biserica greco-catolică**: Sf. Ap. și Diaconi: Prohor, Nicanor, Timon și Parmena

A venit BARZA!

Arad: Ciba Raisa Silviana, Negru Ioan, Chinez Radu Paul, Sârb Daniel, Duma Diana Mădălina, Sallay Lorena, Lingurar Roxana Paula, Faur Alexandru, Rudău Franco-Nero, Vortolomei Florentina Laura

Chișineu-Criș: Coita Adrian, Bolog Valentina

Lipova: Păuna Lucian Aurel, Ciocoiu Daniel

VREMEA

Vremea va fi caldă. Cerul va prezenta unele înnorări în a doua parte a zilei și în cursul nopții, când izolat se vor semnala averse de ploaie însoțite de descărcări electrice. Vântul va sufla slab la moderat, din nord-est.

Temperaturi maxime: 27 la 30°C . Temperaturi minime: 16 la 18° C.

Meteorolog,
DĂNUȚ PETRU

AU PLECAT DINTRE NOI

Alexandrescu Minodora (1897), Buteanu Maria (1923), Covacs Viviana Ileana (1928), Ștefan Anton (1918).

PREȚUL AURULUI

BANCA NAȚIONALĂ. Pentru gramul de aur de 24K: prețul cu ridicata - 130.885 lei, iar prețul de achiziție - 117.796 lei. Prețuri valabile ieri.

PIAȚA NEAGRĂ - Aur 14 K cumpărare: 75.000 lei/g, vânzare: 95.000 lei/g

Aur 18 K cumpărare: 100.000 lei/g, vânzare: 130.000 lei/g.

Gardienii au predat poliției un tip care se dădea drept... gardian

● ***Respectivul avea asupra sa aproape toată dotarea de rigoare!***

* A fost depistat și predat organelor de poliție Baidoc Radu, din Arad, în vârstă de 24 de ani, care avea asupra sa un pistol cu aer comprimat, o legitimație de gardian public, una de detectiv particular și o stație emisie-recepție din plastic, asemănătoare celor originale.

* A fost reținută și predată centrului de minori din Arad Fechete Alexandra, din localitatea Vladimirescu, care se deda la acte de vagabondaj și cerșetorie.

* Au fost sancționați contravențional Motea Gheorghe, din Fântânele și Zlătaru Ioan, din Arad, care încercau să comercializeze lemne de foc în alte locuri decât cele autorizate, ne-a mai informat dl. Ioan Klein, șeful Corpului gardienilor publici al județului Arad.

N. O.

HOROSCOP

Marți, 27 iulie

BERBECUL (21.03-20.04). O zi care debutează promițător! Veți avea parte de numeroase evenimente plăcute și interesante.

TAURUL (21.04-20.05). Comportamentul dvs. îi poate influența în bine pe cei din preajmă, determinându-i să se implice mai activ în desfășurarea unor acțiuni și să pună mai mult suflet în ceea ce fac.

GEMENII (21.05-20.06). Sfârșitul de lună nu trebuie să vă prindă cu restanțe nelichidate. Faceți tot posibilul, eventual lucrați peste program, pentru a nu lăsa nimic nefinalizat.

RACUL (21.06-22.07). Amânarea rezolvării unor chestiuni nu este o idee prea bună. N-aveți de unde să știți ceea ce vă poate rezerva viitorul și atitudinea dvs. nu poate constitui un exemplu demn de urmat pentru subalterni.

LEUL (23.07-22.08). Autoritatea dvs. nu este deocamdată contestată de nimeni și reușiți să vă impuneți cu ușurință punctele de vedere.

FECIOARA (23.08-22.09). Dorința dvs. de a fi în centrul atenției vă va fi pe deplin satisfăcută în această zi.

MOCHETA
Arad, Piața Gării
Telefon 235221
Vinde și montează la prețuri cu o reducere de 10-20% mochetă

BALANȚA (23.09-22.10). Pentru ca discuțiile și negocierile pe care le purtați să dea rezultatele scontate, va trebui să acționați cu diplomație și să acceptați să faceți compromisuri.

SCORPIONUL (23.10-21.11). Azi vă loviți de anumite dificultăți, însă nu e cazul să dramatizați situația. Ele vor putea fi depășite procedând cu tact și calm.

SĂGETĂTORUL (22.11-21.12). Este foarte posibil să percepeți deformat realitatea. Nu este exclus ca din această cauză deciziile pe care le adoptați azi să fie cele mai nimerite.

CAPRICORNUL (22.12-19.01). Când este vorba de lucruri importante, cereți mai bine sfatul unor persoane cu experiență în domeniu. Acționați metodic și cu prudență și nu dați dovadă de superficialitate.

VĂRSĂTORUL (20.01-19.02). Munca în echipă conduce la rezultate mai bune decât cea efectuată de unul singur. Atrageți-i pe cei din jur în proiectele pe care le demarați.

PEȘTII (20.02-20.03). Veți avea parte de realizări și satisfacții. Vitalitatea dvs. este foarte ridicată și sunteți pus pe fapte mari.

Din 2 august se pune în circulație

BANCNOTA DE 2.000 LEI

În baza prevederilor Legii nr. 101/1998, Banca Națională a României va pune în circulație, începând cu data de 2 august 1999, o bancnotă cu valoarea nominală de 2.000 lei.

Această bancnotă are următoarele caracteristici:

- este imprimată pe un suport de plastic
- dimensiunile sunt 143 x 63 mms
- culoarea dominantă față-verso este albastru deschis
- reproducerea sistemului solar, cu menționarea fenomenului reprezentat de ECLIPSA TOTALĂ DE SOARE - 11 august 1999 - pe fața bancnotei și respectiv zona de pe teritoriul României unde vizibilitatea va fi maximă, pe verso.

Banca Națională a României lansează pentru prima oară în Europa, bancnotele de plastic, pentru marcarea evenimentului reprezentat de eclipsa totală de soare - 11 august 1999, precum și a trecerii în anul 2000 și noul mileniu.

Pentru numismați și colecționari, Banca Națională va lansa cu acest prilej pliante de prezentare ce vor conține bancnote de 2.000 lei, acestea având seria 001A. Pliantele se vor putea achiziționa prin intermediul sucursalelor Băncii Naționale a României.

Prețul setului/pliant/bancnotă cu seria 001A va fi de 30.000 lei.

N.C.

CEARTĂ CU... SCÂNTEI, LA PROPRIU

În data de 25.07.1999, ora 18,30, Garda II Intervenție Pompieri Militari Gurahonț s-a deplasat, cu o autospecială de intervenție, în localitatea Gurahonț la locuința d-nei D.M., unde a fost incendiată o anexă a locuinței. Au ars aproximativ 300 kg fân și anexele de lângă clădirea incendiată, în valoare de peste 17.000.000 lei. S-a salvat casa d-nei D.M., în valoare de 150.000.000 lei.

Incendiul a fost produs de către G.Z., cunoștință a doamnei D.M., care în urma unor certuri și a consumului de alcool a incendiat anexa.

De menționat că cetățeanul G.Z. a avut o atitudine recalcitrantă, violentă, cu tentativă de autoincendiere, fiind imobilizat de către pompierii militari care au acționat la incendiu, ne-a mai informat dl. **lt. col. Ioan Sechel**, șeful Departamentului I.P.I. din cadrul Grupului de pompieri „Vasile Goldiș" din Arad.

N. O.

• PIEȚE, TÂRGURI

Astăzi este zi de piață la Sebiș, Almaș, Apateu, Semlac, Sântana, Șilindia, Vârfurile. Târguri săptămânale se desfășoară astăzi la Chișineu Criș, Almaș, Șilindia și Vârfurile (sat Avram Iancu - Tăcășele).

Mâine, miercuri, va fi zi de piață la Pâncota, Beliu, Buteni, Șiclău, Macea, Vânători, Pecica, Șiria și zi de târg la Beliu și Buteni.

• FARMACIA DE SERVICIU

În noaptea de marți spre miercuri este de serviciu, cu program non-stop, farmacia Cristiana, Calea Timișoarei, tel. 256288.

Farmacia **„Crai Nou Alfa"**, situată la parterul blocului 68, cartierul Alfa, telefon **277644** și **„Noua Farmacie"**, strada Andrei Șaguna nr. 15, telefon **948**, sunt de serviciu cu program non-stop.

• CONSULTAȚII ȘI TRATAMENTE CU PROGRAM NON-STOP

Cabinetul „Apollonia", situat la parterul blocului din spatele Casei Albe (zona Gării), str. Miron Costin nr. 13, sc. A, ap. 1, tel. 251225, efectuează tratamente injectabile (intramuscular și intravenos), aerosoli, E.K.G., ecografie și analize laborator.

• CABINET STOMATOLOGIC

Cabinet stomatologic privat, Bd. Revoluției nr. 62 (vizavi de Biserica Roșie), telefon 256665, deschis zilnic între orele 8,00-12,00 și 14,00-2,00, iar sâmbătă și duminică între orele 9,00-21,00.

UTILITARE

„Adevărul" vă ascultă

La telefonul dimineții, 280944, între orele 9,00-12,00

● **Dl. Iosif Tămaș,** domiciliat în Arad, Calea Aurel Vlaicu, bloc Bl. 1-4, ne spune: „Până acum, de regulă, Salubritatea ridica gunoiul de două ori pe săptămână. Acum, în această perioadă eu cred că pentru a se păstra curățenie ar trebui ridicat de 4-5 ori."

Probabil conducerea Salubrității va citi doleanța dlui Tămaș.

● **Dl. Flore Rad** din Arad readuce în atenție starea carosabilului de pe str. Independenței. „E plin de gropi, că nici cu tractorul nu se mai poate merge. Le sugerez celor de la drumuri să mai facă o vizită prin zonă" - ne spune cititorul nostru...

● **Doamna Lidia Păcurar,** în numele unui grup de navetiști pe ruta Ghioroc-Arad, solicită conducerii Companiei de transport public Arad revenirea la vechiul orar de funcționare a tramvaielor. „Am făcut o grămadă de sesizări, care, din păcate, au rămas toate fără nici un răspuns. Noi cerem o cursă dimineața, de la 4,50 din Ghioroc, iar seara din Arad, de la 21,00. Altfel nu mai rezistăm cu naveta, trebuind să stăm ore întregi prin stații..." se plângea dna Păcurar.

C. T.

CINEMATOGRAFE

Dacia: Puterea iubirii (SUA) 11,45; 14; 16,30; 19; 21,30

Mureșul: La cină cu un gogoman (Franța) 10; 12; 14; 16; 18; 20

Arta: Place Vendome (Franța) 15; 17; 19

Sala mică: Secretul lui Bachus (România) 15,30; 17,30

Grădina de vară: Place Vendome (Franța) 21,30

Teren pentru construcții în Ungaria

Recent, ne-a vizitat la redacție d-na Maria Marc din Gyula-Ungaria care oferă unui român un teren pentru construcția unei locuințe.

Terenul este amplasat în zona băilor termale din Gyula. D-na Maria Marc ar dori ca acest teren să-l ofere unui cetățean din România - care să aibă studii superioare și preferă să se stabilească în Ungaria. Pentru informații sunați la telefoanele: 0036-66-43380 (Ungaria) sau 057/285221 (Arad).

N. C.

După ce le-a transformat gospodăria în „câmp petrolier",

ȘOFERUL CISTERNEI RĂSTURNATE I-A ACUZAT PE PROPRIETARI DE FURTUL MOTORINEI

Duminică, 25 iulie, în jurul orelor 13,30, familia lui Teofil Vălean din Vărădia de Mureș s-a trezit cu o mare cantitate de motorină în curte. Gavril Săracuț, un șofer ce transporta cu autocisterna 31-SJ-2425 aproape 7 tone de motorină, a adormit la volan, mașina părăsind carosabilul și oprindu-se în gardul casei lui Vălean.

Cisterna s-a răsturnat, iar încărcătura s-a deversat, motorina inundând curtea, grădina și fântâna familiei Vălean, infiltrându-se peste tot. „Apa din fântână nu mai este potabilă, nu o mai putem folosi absolut deloc. Va trebui să săpăm o altă fântână", ne-a spus Dănuț Vălean, un nepot de-al proprietarului.

Ieri, în jurul orei 11, cisterna se afla tot acolo. Teofil Vălean s-a deplasat la Arad pentru a sesiza Poliția și Inspectoratul de Sănătate Publică și a afla ce se va întâmpla pe viitor.

Dănuț Vălean ne-a mai spus că șoferul cisternei, după ce și-a văzut motorina în curtea familiei Vălean, i-a acuzat pe aceștia de furtul motorinei. Fără comentarii...

GERLINDE KNAP

Echipa de serviciu
AUREL DARIE
-secretar de redacție.
Bianca Felea, Adriana Igaș, Ioan Leac, Ramona Vidulescu
– tehnoredactare computerizată.
Simona Antal, Ioana Frățilă, Aurica Telcian, Daniel Vizitiu
– corectură.

ANUNȚ

Asociația Națională Împotriva Corupției anunță membrii și simpatizanții săi, că vineri, 30-VII-1999, orele 16,00, are loc Adunarea Generală a Asociației în sala mică a Sindicatelor la care sunteți invitați. Rugăm să aveți și legitimația asupra dvs.

Președinte
V. FRENȚIU

Tâlhar prins

A fost identificat Csiki Daniel, de 35 de ani, din Pecica, care în urma extinderii cercetărilor, s-a stabilit că este autorul a două tâlhării comise în luna mai a.c . în municipiul Arad. A fost introdus în arestul unității în baza mandatului de arestare preventivă, informează Poliția.

La telefonul după-amiezii, 280003, între orele 15,00 - 18,00

Dl. **Sabin Curticean** cu domiciliul în Germania a cumpărat o cartelă telefonică, cu 50.000 lei, care, în momentul în care a răspuns robotul s-a descărcat până la suma de 12.000 lei. Dânsul întreabă de ce nu există și la Telecom aparate care să verifice cât de bine sunt încărcate cartelele telefonice.

A.B.

CURSUL VALUTAR*

VALORI ÎNREGISTRATE IERI, 26 IULIE 1999

Denumirea valutei	BNR	BCR		BRD		BIR		Banca Agricolă		Banca Transilvania		Bursa neagră	
		C	V	C	V	C	V	C	V	C	V	C	V
Dolar	15937	15910	16010	15880	16030	15400	16100	15895	16100	15760	16030	19600	16100
Marca germană	8666	8456	8681	8458	8625	8200	8650	8300	8625	8300	8615	8350	8400

S.C. „Adevărul" SRL nu-și asumă responsabilitatea pentru conținutul articolelor publicate, aceasta revenind în exclusivitate autorilor.

CLM ARAD A MAI PIERDUT O ȘANSĂ DE A REZOLVA PROBLEMA GUNOAIELOR MENAJERE

(Urmare din pagina 1)

Nu are nici un sens să enumerăm aici variantele care au fost supuse atenției CLM. Am făcut-o de fiecare dată când o astfel de ofertă a fost pusă în discuția CLM. Am subliniat la acea vreme și care au fost motivele pentru care nu s-a luat o hotărâre în sensul construirii fie a unei gropi de gunoi, fie a unei instalații care să asigure prelucrarea deșeurilor menajere.

O nouă ofertă a venit recent din partea firmei Tifernum Service Sas die Clotilde Perotta. Este vorba de o instalație de tratat gunoaie cu tehnologie mixtă, care pentru creșterea randamentului ar urma să se realizeze împreună cu CLM Timișoara. Pentru aceasta ar fi urmat ca o delegație compusă din reprezentanți ai celor două CLM-uri: Arad și Timișoara să se deplaseze la Padova în Italia. CLM Timișoara a acceptat acest lucru. Nu însă și CLM Arad. Un spectacol jalnic s-a desfășurat în cadrul ședinței CLM Arad, unde a fost luat în discuție proiectul de hotărâre ce se referea la deplasarea unei delegații arădene la Padova. Comisia nr. II și PNL-ul par să fi fost cei care au făcut „jocurile". Reprezentanții comisiei nr. II au ieșit pur și simplu din sală când s-a supus votului acest proiect de hotărâre. Și la toate acestea a pus capac intervenția unui consilier care a cerut ca executivul să prezinte o informare cu toate ofertele pentru o astfel de instalație. Acest lucru se cere de fiecare dată când există interese ca un astfel de proiect de hotărâre să nu fie adoptat. Cei care participă la ședințele CLM s-au obișnuit deja cu manevre de acest gen...

Desigur, n-am fost niciodată de părere că alegii noștri trebuie să se plimbe prin străinătățuri pe banii contribuabililor. Asta cu atât mai mult acum, când banii sunt atât de puțini. În această situație însă, la mijloc se află o problemă stringentă a Aradului. Cu atât mai interesant era de văzut această instalație cu cât 75% din valoarea acesteia ar fi urmat să fie acoperită dintr-un credit PHARE nerambursabil. Restul prețului ar fi urmat să fie acoperit în procent de 40% de CLM Timișoara, 40% de societatea comercială care a intermediat creditul, iar 20% de CLM Arad. Tot în aceeași proporție aceștia ar fi urmat să beneficieze și de profiturile care s-ar fi realizat din exploatarea acestei instalații.

După cum cunoaștem administrația din Timișoara, suntem siguri că nu va rata o asemenea investiție. Peste un an însă noi vom continua să ne plângem că Timișoara ne-o ia înainte tot timpul. Doar atât...

La Gurahonț

SPECIALIȘTII AU O SINGURĂ SOLUȚIE: SĂ LOCUIASCĂ ÎN GAZDĂ

În orice localitate mai răsărită, înainte de 1989 s-au construit blocuri. Unele aveau destinație precisă: locuințe de serviciu pentru cei care nu erau localnici.

După Revoluție, când legea a permis, mulți au sărit să cumpere locuințele. Chiar și pe cele de serviciu, care aveau un regim aparte. Așa s-a întâmplat și la Gurahonț. Consiliul Local Gurahonț, ne spune primarul Ioan Gheorghe Florea, n-a fost de acord cu vânzarea tuturor apartamentelor de serviciu. Excepție făceau persoanele sau familiile care nu aveau o altă locuință în Gurahonț sau în zonă. La vremea respectivă, în 1991, trebuia ca în Gurahonț să rămână 16 apartamente nevândute ca locuințe de serviciu. Numai că socoteala de-acasă (de la Gurahonț) nu s-a potrivit cu cea din târg (de la Arad). Pentru că **„prefectul de atunci, dl. Avram Crăciun, a avizat să se vândă toate apartamentele"**. Am pus fireasca întrebare: cu ce drept, în temeiul cărei legi a fost posibilă vânzarea unor apartamente care aparțin unei administrații locale? Răspunsul primarului: **„în acea perioadă eram subordonați Prefecturii și nu ne-am putut opune vânzării acestor apartamente".**

Cert este că dacă la Gurahonț vin specialiști, Primăria nu are ce oferi drept locuință pentru aceștia și îi îndrumă să locuiască în gazdă, la persoane particulare.

TEODORA MATICA

Indiferent unde stau, la etajul 10 sau la subsol!

REPARAREA TERASEI BLOCULUI ESTE O OBLIGAȚIE A TUTUROR LOCATARILOR

Mai mulți cititori printre care și **d-na Mirabela Antoce din blocul 367,** din Micălaca II-III, ne întreabă **dacă la repararea terasei blocului sunt obligați să participe toți locatarii indiferent la care etaj locuiesc și dacă da de ce este așa și mai ales ce spune legea exact în acest sens.**

Întrebarea aceasta este veche de când lumea sau mai precis de când... există asociații de proprietari, ziarul nostru răspunzând nu o dată la ea, ceea ce vom încerca să facem și de data aceasta.

Mai întâi credem că se cuvine a arăta că **terasa blocului alături de casa scărilor, lift, uscătorii, subsol tehnic ș.a. fac parte din ceea ce se numește părțile și instalațiile comune ale unui bloc.** Adică acele părți - ca de pildă terasa blocului sau casa scărilor - și instalații - ca de exemplu liftul sau uscătoriile - care sunt comune și care se prezumează că sunt folosite de toată lumea. Mai pe românește spus, un bloc de locuințe nu poate exista sau nu poate fi conceput în afara acestor părți și instalații comune. Firește că părțile și mai ales instalațiile comune nu sunt aceleași peste tot, adică într-un bloc modern ca și într-o casă veche, în ultimul caz lipsind, în general, liftul sau ghena de gunoi, ca să dăm doar două exemple. Ceea ce nu schimbă însă în ultimă instanță datele problemei, chestiunea părților și instalațiilor comune - indiferent de numărul lor - fiind una a tuturor locatarilor.

De aici derivă și obligația legală a tuturor locatarilor indiferent de etajul la care locuiesc de a contribui la repararea și întreținerea părților și instalațiilor de folosință comună. Dar, iată ce spune în acest caz Legea 114/1996 la articolul 16: **„Administrarea, întreținerea și reparațiile proprietății comune cad în sarcina asociației, iar cheltuielile legate de acestea vor reprezenta cheltuieli comune"**. Ulterior, Normele metodologice de aplicare a acestei legi apărute în Monitorul Oficial al României din 29 august 1997 vin și întăresc cele de mai sus învederând și modul de repartizare a acestor cheltuieli. Citâm din articolul 57 din Norme: **„Cheltuielile pentru întreținere și reparații la părțile de construcții și instalații aflate în folosință comună se repartizează proporțional cu cota-parte ce revine fiecărui apartament proprietate, din proprietatea comună, așa cum este înscrisă în actul de proprietate și însușite de adunarea generală a proprietarilor (cheltuielile cuprind lucrările aferente spălătoriilor, uscătoriilor, casei scărilor, subsolului, terasei sau acoperișului, podului, precum și ascensorului, centralelor termice, crematoriilor și a altor asemenea părți ale condominiului")**.

Deci, asta spune legea: **la repararea terasei sau acoperișului blocului sunt obligați să participe toți locatarii indiferent de nivelul la care locuiesc, departajarea cheltuielilor făcându-se în funcție de mărimea cotei-părți ce revine fiecărui apartament.** Normal, nu? locatarii unui apartament cu 3 camere în suprafață de 87 mp urmând să plătească mai mult decât locatarii unui apartament de doar 43 de mp.

Cum se face acest lucru practic? Simplu: totalul lucrării - să presupunem reparația terasei blocului - de 20.000.000 lei se împarte la totalul suprafeței blocului - știu eu, 5.000 mp - rezultând un cost pe mp de 20.000.000 : 5.000 = 4.000 de lei, care 4.000 de lei se înmulțește cu numărul de mp din fiecare apartament spre a afla cât din costul total al lucrării revine fiecărui apartament (sau, altfel spus, cotei-părți indivize ce o deține fiecare proprietar).

Unde se află înscrisă mărirea acestei cote-părți? În general în schița apartamentului pe care fiecare proprietar o primește odată cu cheia locuinței sau dacă nu s-a întâmplat așa cota-parte ce revine fiecărui apartament - de fapt, pe care o ocupă - din proprietatea comună - trebuie să se găsească cuprinsă în schița generală a blocului din așa-numita Carte tehnică a blocului aflată de regulă la administrator.

Deci, cam așa stau lucrurile în privința obligațiilor în ceea ce privește repararea terasei blocului și, în general, a tuturor părților și instalațiilor comune.

MIRCEA DORGOȘAN

Accident mortal

În data de 25 iulie a. c., orele 21,30, în stația de carburanți S. C. „Sherezada" SRL din Vinga, Tilișca Mihai, de 27 de ani, din Mănăstirea Humorului, județul Scueava, intrând cu un autotren cu semiremorcă pentru a alimenta, l-a acroșat cu partea stângă spate a remorcii pe Gruiescu Daniel Sorin, de 32 de ani, din Bocșa, județul Caraș-Severin, care se afla în stație. Acesta a căzut, iar roțile semiremorcii au trecut peste el, strivindu-l. Gruiescu a decedat pe loc. Polițiștii din Vinga l-au transportat la Laboratorul de medicină legală pentru efectuarea autopsiei.

Primim spre publicare

ANALIZE ȘI COMENTARII IMPARȚIALE

Fiind în vârstă de 65 ani, fără pretenții de cultură și ziaristică, dar cu o predilecție de a citi ziarele locale și bucureștene, m-am abonat la „Adevărul" și „Observator".

Citind articolul d-lui Zăvoianu din 21 iulie 1999, referitor la un individ primejdios și violent pe nume Muscă, din informații certe, cunosc imperiul bancar financiar al lui Muscă. În acest caz vreau să-l întreb pe d-l Mihuța care îl ține în brațe, cum a obținut Muscă din salariul lui de inginer, toată averea și ce mijloace a folosit? Tot ce a scris d-l Zăvoianu în articolul din 21 iulie a.c., corespunde adevărului, fără a mai comenta afacerea îngrășămintelor chimice și alte afaceri unde Muscă, sub oblăduirea PDSR-ului, s-a considerat feudal.

Prin multitudinea afacerilor, Muscă, omul nostru, a ajuns să se plimbe cu mașini de zeci de mii de mărci, cum vrea și pe unde vrea prin lume, când mai ia și un șprit la bord. Într-adevăr, cum scrie d-l Zăvoianu, după '89 acest Muscă, în crasa lui incultură, șmecher, a transformat CAP-ul din Curtici în propria lui feudă, în acest context era normal să se îmbogățească. Din informații precise a fost văzut la Bingo unde este acționar, ca la ziarul „Observator", și la alte 9 firme, de ochii lumii, a pierdut câteva zeci de milioane lei, fiind beat era să producă o bătaie, fiind violent, ca în filmele americane. Norocul cu cei doi slujitori care l-au luat și l-au urcat în mașină, dispărând în noapte, ca măgarul în ceață. Muscă, din informațiile pe care le am din Curtici, își menține poziția prin violență și frica țăranilor față de el. Din informațiile pe care le am, șmecherul nostru Muscă a evitat controale serioase, privind modalitățile prin care a construit marea avere. Consider că am epuizat analitic, ziaristic, psihologic și social articolul d-lui Zăvoianu, care a dat dovadă că este un adevărat ziarist, care își păstrează demnitatea deontologică și nu se sperie de o „Muscă", cu toate că individul zis Muscă l-a amenințat față de martori că plătește bătăuși să-l bată.

Citind și analizând, de data aceasta sunt obligată să fac și o sinteză referitor la articolul d-lui Mihuța din 23 iulie a.c., ca replică la articolul scris de d-l Zăvoianu în cazul Muscă. D-le Mihuța, din informațiile pe care le am, vă pretindeți un om de cultură, pe care eu nu o contest, dar ca ziarist sunteți slăbuț, întrucât vă repetați cu aceleași idei banale, reproduse sub alte cuvinte. Vă întreb, v-ați epuizat, ați obosit, v-ați estompat, nu mai aveți inspirație? A dat Mihuța tot ce a știut el, sau v-ați banalizat, pentru că în cazul acesta v-ați blocat. Consider că un om la nivelul culturii pe care pretindeți că o aveți știe tot așa de bine ca mine, că un romancier, poet, pictor etc., are momente de cădere și lipsă de inspirație. În cazul acesta dispare de pe mapamond precum Paul GAUGUIN care s-a dus din Paris în Tahiti să se inspire. Spre regretul meu trebuie să fiu de acord cu d-l Zăvoianu că inteligența dvs. în ziaristică este canalizată în anumite domenii; sport, ceva analize politice pe aceeași frecvență etc. Din articolul d-lui Zăvoianu nu am constatat nici o șmecherie diversionistă cum scrieți dvs., împotriva ziarului „Observator". Vă rog să citiți în dicționarul limbii române, că diversiunea este o știință, care are la bază explicația de tactică și strategie. În articolul dvs. d-le Mihuța scrieți că d-l Zăvoianu s-ar exprima suburban și mitocă-nește, ce eu consider o calomnie la persoana lui Zăvoianu. Cum mă pricep în jurisprudență sunteți pasibil de dat în judecată și să-i plătiți despăgubiri morale, întrucât nu respectați deontologia ziaristicii. Zăvoianu, la pregătirea lui intelectuală, nici dacă ar vrea, el nu poate fi mitocan. D-le Mihuța să ne reevaluăm viața, eu vă cunosc trecutul și într-adevăr Zăvoianu are dreptate când scrie că oamenii de bine v-au ajutat la momentul oportun, să vă puteți câștiga printr-un serviciu existența familiei dvs. Din articolul dvs. apărut din 23 iulie a.c., consider că pe moment v-a depășit rațiunea, conștiința de sine, iar despre spirit ați rămas repetent. Ați dat dovadă de răutate, ranchiună și răzbunare împotriva lui Zăvoianu care a scris numai și numai adevărul. Probabil ați uitat că un ziar din America l-a determinat pe președintele Americii, Nixon, să demisioneze. Spre consternarea mea, dacă ați fi luat în brațe pe Nixon v-aș fi dat cu indulgență circumstanțe atenuante, dar să-l țineți în brațe pe un individ ca Muscă, fiind acționarul dvs., mi se pare dezolant și condamnabil. În această situație sunt obligată să-l parafrazez pe Minulescu și să vă spuneți în conștientul dvs. nu sunt ce par a fi. Mi se pare infantil că ați scris în ziar că îl dați pe Zăvoianu în judecată pentru unele cuvinte scrise de el, va da socoteală în fața legii, vă admir naivitatea. Vă sfătuiesc să vă citiți articolul scris pe 23 iulie și să-l recitiți, ca psiholog consider că Mihuța își va reveni la normalitate, calmitate și discernământ. Vă mai suge-rez să vă limitați la ce ați scris până în prezent și în 3 zile toată lumea va uita, cum a uitat că ați fost pe banii ziarului „Adevărul" în America, la Campionatul Mondial de fotbal, unde într-adevăr sunteți priceput. D-le Mihuța, statisticile făcute despre ziarul „Adevărul" când erai d-ta director, că se vindea mai bine, interpretez ca o lăudăroșenie. Nu țineți cont de faptul că mulți dintre oameni s-au abonat din curiozitate la „Observator", alții s-au abonat că ziarul „Observator", are o cantitate de hârtie incomparabil mai mare decât „Adevărul" și pot împacheta mai multă slănină și produse agroalimentare. Nu contest faptul că ziarul „Observator" este o non valoare, aș fi subiectivă și nedreaptă. În acest caz vreau să evidențiez valoarea unor redactori de excepție, dând dovadă de un profesionalism de necontestat printr-o muncă permanentă și asiduă, dă o speranță de viitor. Că ziarul „Observator" mai devreme sau mai târziu își va justifica competența și competitivitatea, evident într-o luptă permanentă și acerbă cu un concurent puternic și experimentat cum este ziarul „Adevărul".

Eu personal vă urez redactorilor de la ziarul „Observator" succes și realizări în tot ce ați preconizat.

Cu stimă și respect vă urez putere de muncă și mult noroc.

Kukla Margareta, fost contabil

Str. Praporgescu Bloc 18, ap.9.

N. R. Cerem scuze cititorilor care ne-au trimis scrisori pe aceeași temă, dar la ora actuală, spațiul nu ne permite să le publicăm pe toate, iar în unele, problemele se repetă.

AGENȚIA TERITORIALĂ A TABERELOR ȘI TURISMULUI ȘCOLAR ARAD

Organizează **LICITAȚIE** pentru închirierea Taberei de elevi Ilteu, în data de 05.08.1999.

Organizează **CONCURS** pentru ocuparea postului de **BUCĂTAR** la Tabăra Dezna în data de 12.08.1999, de preferat cei din zonă.

Informații suplimentare la sediul Agenției din Arad, B-dul Revoluției nr. 69, tel: 253703 sau 256149.

(5224127)

Deși nu a participat la licitație

DIRECTOAREA SOCIETĂȚII UTA S-A ALES CU O REMORCĂ DE FIER VECHI!

Polițiștii au filat transportul mai multe ore

Lucrători ai Inspectoratului Județean de Poliție Arad au descins vineri, 23 iulie, a.c. la locuința de pe str. Zambilelor, nr. 7, din Gai, proprietatea doamnei Cătălina Codrin, manager general al societății comerciale UTA. Polițiștii au ajuns la adresa cu pricina în jurul orei 14,30, în timp ce se derula descărcarea unui transport de fier vechi dintr-un tractor al fabricii arădene de textile. Potrivit unor informații, transportul cu pricina nu ar fi avut ce căuta la locuința directoarei Codrin, pentru că nu-i aparținea... Ce s-a întâmplat, de fapt? Joi, 22 iulie a.c., la sediul societății UTA a fost organizată o licitație pentru vânzarea unor cantități de fier vechi rezultat din dezmembrări ale unor active ale fabricii. Printre cei care au licitat s-a numărat și doamna Georgeta Ardelean, nimeni alta decât soția șefului biroului administrativ al firmei UTA, Ioan Ardelean. Inițial, am fost informați că aceasta ar fi licitat cantitatea de 200 kg fier vechi, cu prețul de 300 lei/kg. Cu toate acestea, transportul nu a fost efectuat la locuința dânsei ci, așa cum am arătat, la locuința directoarei Codrin. Mai mult, polițiștii au descoperit că era vorba de circa 1150 kg și nicidecum 200! Evident, lucrătorii poliției au demarat cercetările, care sunt în curs de desfășurare.

Directoarea a licitat prin ... reprezentant!

Ieri, contactând-o telefonic, d-na Codrin, ne-a declarat, referitor la cele de mai sus. „Noi organizăm licitații pentru vânzarea unor active casate în fiecare joi. La licitație poate participa orice angajat al societății UTA, în afară de noi, cei din conducere, care organizăm licitația. La licitația de joia trecută a participat și d-na Ardelean, pe care am rugat-o să cumpere și pentru mine o parte din materialele casate, deoarece eu nu aveam dreptul să licitez, așa cum am spus. Nu e vorba de 200 kg ci de 1200, cum reiese și din procesul verbal al licitației; cantitatea a fost transportată cu tractorul fabricii, la cererea cumpărătoarei, cu tarifare per kilometru." Directoarea Codrin a precizat că, printre materialele casate sunt și materiale care mai pot fi folosite la unele lucrări, motiv pentru care a vrut să cumpere și dânsa o parte din cele licitate joi. În altă ordine de idei, aceasta a mai spus că în timp ce dânsa nici nu știa că transportul urma să se efectueze vineri, polițiștii l-au așteptat în dreptul stadionului STRUNGUL vreo 3-4 ore...

FLORIN TRUȚ

SÂNTANA

INVESTIȚIE DE TREI MILIOANE DE MĂRCI GERMANE

La sfârșitul săptămânii trecute, Primăria din Sântana a încheiat un important contract de concesionare cu firma Electrocontact din Germania.

Este vorba despre o suprafață de 6.032 m. p., concesionată pe o perioadă de 49 de ani, la prețul de 2,2 DM/m. p.

Pe acest teren, firma germană aparținând de concernul Alcatel, va demara lucrările de construcție la o nouă secție de producție a conductorilor electrici destinați autoturismelor BMW și Audi.

Pe sfârșitul lunii martie 2000, investiția în valoare de trei milioane de mărci germane va fi finalizată. Aceasta va face ca pe lângă secția de producție existentă aparținând de aceeași firmă și în care lucrează peste 100 de locuitori ai Sântanei, alți 470 de locuitori din zonă să-și găsească un loc de muncă.

„Pe noi, reprezentanții administrației locale nu poate decât să ne bucure că în felul acesta am reușit să oferim un loc de muncă și totodată o posibilitate de a-și câștiga mai ușor pâinea pentru sute de familii din comuna noastră", ne-a mai declarat dl. Constantin Ciurel, primarul comunei Sântana.

N. OPREAN

Incendiu, la Gurahonț

Ieri, în jurul orei 14,25 a avut loc un incendiu în localitatea Gurahonț. Garda de intervenție Gurahonț s-a deplasat la fața locului, unde, la o stație de distribuție carburanți, Dacia 1300 cu numărul de înmatriculare AR-01-ZKI, proprietatea lui Ovidiu Dașcău a luat foc. Incendiul a fost provocat de un scurt circuit electric la instalația electrică a autovehiculului. Au ars bordul, parțial tapițeria și instalația electrică. Autoturismul valora în jur de 25 de milioane, iar pagubele au fost evaluate la 5 milioane lei.

A.B.

Consulatul General al Republicii Federale Iugoslavia din Timișoara

Stimați domni,

Dorim să vă informăm că pe Internet s-a instalat adresa ***www.mfa.gov.yu*** care conține material documentar și date privind crimele NATO comise prin agresiunea asupra Iugoslaviei în perioada 24 martie - 24 aprilie 1999. Materialul conține date privind bombardarea obiectivelor civile, instituțiilor sanitare, școlilor, monumentelor cultural-istorice, comunicațiilor, mediilor în masă, obiectivelor economice etc.

Cu respect,
CONSUL GENERAL
MIROSLAV MIROVICI

OFICIUL PENTRU PROTECȚIA CONSUMATORILOR AVERTIZEAZĂ ASUPRA PERICOLELOR PE CARE LE ADUCE ECLIPSA DE SOARE

După cum se știe, pe 11 august 1999 va avea loc eclipsa totală de soare care va putea fi observată de milioane de spectatori. Pentru a evita orice neplăceri legate de această eclipsă, OPC avertizează că a observa eclipsa de soare este cu mult mai periculos decât a privi soarele în față. În momentul în care lumina reapare, concentrația luminoasă este foarte intensă. Riscul major este arsura centrului retinei. Un alt risc la fel de periculos este faptul că tulburările de vedere apar progresiv. Sunt expuse riscului mai multe categorii de persoane: copiii, la care puterea de filtrare a cristalinului apare la vârsta de 10-12 ani; persoanele operate de cataractă; persoanele bolnave de diabet sau hipertensiune.

Ochelarii de soare obișnuiți nu asigură protecția necesară, prin urmare trebuie să purtăm ochelari de soare speciali pentru a putea privi eclipsa fără pericol, chiar dacă aceasta durează doar câteva clipe. Acești ochelari au ramele de carton și se compun dintr-un filtru opac care atenuează 99,99% din radiația luminoasă. Cu acești ochelari nu putem distinge filamentul incandescent al unui bec.

Calitatea ochelarilor de protecție reprezintă primul lucru care ar trebui să ne îngrijoreze. Ochelarii pentru eclipsă trebuie fabricați în conformitate cu prevederile unei directive europene care impune o certificare făcută de un organism independent. Importatorul sau producătorul trebuie să transmită un dosar cu o serie de informații asupra materialului utilizat și eșantioane care vor trebui testate. Una dintre condițiile esențiale de acreditare este și o notă asupra modului de utilizare.

Pentru a se evita toate confuziile și pentru a lupta împotriva imitațiilor s-a decis aplicarea unei etichete (aparținând Ministerului Sănătății) cu specificația „pentru eclipsă".

La noi în țară, OPC pretinde comercianților ca ochelarii pentru eclipsă să aibă inscripția CS și instrucțiuni de utilizare în limba română. Pe eticheta de produs vor fi specificate: unitatea producătoare; standardul de execuție; numărul avizului de producere și execuție eliberat de Ministerul Muncii și Protecției Sociale; fiecare lot de produse va fi însoțit de o declarație de conformitate.

ATENȚIE: Ochelarii vor fi purtați de la începutul eclipsei, pe toată durata ei și doar în momentul apariției în totalitate a soarelui vom putea îndepărta ochelarii.

MARȚI, 27 IULIE 1999

TVR 1

7,00 Matinal național
9,30 Matineu de vacanță
11,00 TVR Cluj-Napoca
12,00 TVR Info
12,05 TVR Iași
13,00 TVR Timișoara
14,00 TVR Info
14,10 Santa Barbara - rel.
15,00 Dintre sute de catarge
15,30 Ecoturism
16,00 Emisiune de limba maghiară
17,00 De dor...
17,30 O familie ciudată - s.
18,00 TVR Info
18,10 Voie bună la TVR
19,00 TVR Info
19,05 Corect!
19,10 Sunset Beach - ep. 491
20,00 Jurnal
20,45 Casa misterelor
21,00 Kristin Lavransdatter - ultima parte
22,35 Camera ascunsă
23,00 Jurnalul de noapte * Sport
23,20 Nodul gordian
0,05 Estival Jazz
0,45 Natație

TVR 2

7,00 7 note fermecate
8,00 Desene animate
8,50 Tip-top, mini-top - rel.
10,15 Limbi străine - rel.
10,40 O familie ciudată - rel.
11,10 Star Trek - s.
12,00 Contemp-art - rel.
13,00 TVR Info
13,10 Căsuța din prerie - s.
14,00 Convietuiri
15,00 Rebelul - s.
15,50 TVR Info
16,00 Grecia - s.
16,45 Santa Barbara - s.
17,30 Tribuna partidelor parlamentare
18,00 Primul val - ep. 2
18,50 Știri bancare și bursiere
19,00 Autograful săptămânii
19,30 Axis Mundi
20,00 Vedete în concert
21,30 Universul cunoașterii
22,30 Pelerinaje
23,00 Preotul și cârciumărița - ep. 10
23,50 Integrale: Alain Souchon
0,35 TVM * Mesager

PRO TV

7,00 Bună dimineața, Pro TV e al tău!
10,00 Tânăr și neliniștit - rel.
10,45 Între noapte și zi - rel.
12,30 Newsradio - ep. 8
13,00 Știrile PRO TV * O propoziție pe zi
13,10 Omul de pe locul doi - rel.
15,00 Familia Bundy - ep. 138
15,30 Strengărița - ep. 67
16,15 Tânăr și neliniștit - ep. 797
17,00 Știrile Pro TV * O propoziție pe zi
17,40 Aripile pasiunii - ep. 46
18,30 Inimă de țigancă - ep. 52
19,30 Știrile PRO TV
20,30 Renegatul - ep. 14
21,30 Walker - polițist texan - ep. 9
22,25 Știrile Pro TV
22,30 Prietenii tăi - ep. 65
23,00 Millennium - ep. 17
0,00 Știrile Pro TV * Profit * O propoziție pe zi
0,30 Vânătoarea dragonului - dramă, SUA, 1996
2,00 Profit
2,10 Știrile Pro TV
2,40 N.Y.P.D. Blue - viață de polițist - ep. 32

TV ACASĂ

7,00 Lanțurile iubirii - rel.
7,45 Guadalupe - rel.
8,30 Căsuța poveștilor
9,15 Înger sălbatic - rel.
10,00 Celeste se întoarce - rel.
11,00 Viața noastră - rel.
12,00 Dragoste și putere - rel.
12,45 Milady - rel.
13,30 Maria - serial
14,15 Disperare - rel.
16,00 Guadalupe - s.
17,00 Celeste se întoarce - s.
18,00 Dragoste și putere - s.
18,45 Superboy - des. anim.
19,30 Viața noastră - s.
20,15 Înger sălbatic - s.
21,05 Concursul „Stai acasă!" - Extragerea câștigătorului
21,15 Lanțurile iubirii - s.
22,10 Milady - s.
23,00 Venera blondă - dramă SUA, 1932

ANTENA 1

7,00 Știri
7,10 Cafea cu parfum de femeie - s.
8,00 Cutia cu jucării
10,50 Știri
11,00 Kelly - s.
11,30 The Mighty jungle - s.
12,00 Tropical Heat - s.
13,00 Știrile amiezii
13,15 Nash Bridges - s.
14,00 Esmeralda - s.
15,00 Ape liniștite - s.
16,00 Zodiac
16,10 Luz Maria - ep. 58
17,00 Știri
17,25 Salutări... Vouă!
17,28 Leonela - ep. 101, 102
19,00 Observator
20,00 Salutări... Vouă!
20,03 Șoimul - comedie, SUA, 1975
21,45 Observator
22,15 Salutări... Vouă!
22,18 Fără obligații - s.
22,30 Observator
22,48 Între dragoste și onoare - dramă, SUA, 1994
0,30 Caracatița - s.
1,30 Cum să reușești la Hollywood - acțiune, SUA, 1996

PRIMA TV

7,00 Trăiește vara cu Nadine - rel.
8,00 Dimineața pe plajă
12,00 Karaoke Show - rel.
13,00 Pretutindeni cu tine - s.
14,00 Nimeni nu e perfect - s.
15,00 Jerry Springer show - s.
16,00 Pretutindeni cu tine - s.
17,00 Trăiește vara cu Nadine
18,00 Focus
19,00 Destine paralele - dramă, SUA, 1989
20,30 Poză la minut - s.
20,50 Real TV
21,00 Karaoke show
22,00 Show-ul de noapte
0,00 Focus
0,30 Cineva în spatele ușii - acțiune, SUA, 1971

TELE 7 ABC

7,00 Știri
7,10 Bună dimineața, România
10,00 Știri
10,30 Dintre sute de ziare - rel.
11,15 Studioul Tudor Vornicu - rel.
14,00 Medici la datorie - s.
15,00 Știri
15,05 Post Meridian
16,30 O singură viață - ep. 169
17,30 Documentar
18,00 Știri
18,10 Dinastia - ep. 198
19,00 Secția de poliție - ep. 21
20,00 Actualitatea Tele 7
21,10 Dintre sute de ziare
22,00 Cutia Pandorei
22,45 24 din 24
23,15 Gala Tele 7
0,00 Știri
0,15 Ora H
2,00 Actualitatea Tele 7

TV ARAD

7,00 Știri
7,10 Cafea cu parfum de femeie - ep. 240, 241
8,00 Știri TVA - rel.
8,30 Arena - rel.
10,00 Anunțuri - rel.
10,10 Divertisment
10,50 Știri
11,00 Kelly - ep. 8
11,30 The Mighty Jungle - ep. 1
12,00 Tropical Heat - ep. 18
13,00 Știrile amiezii
13,15 Nash Bridges - ep. 50
14,00 Esmeralda - ep. 79
15,00 Ape liniștite - ep. 87
16,00 Zodiac - Gabi Mihailovici
16,10 Luz Maria - ep. 57
17,00 Știri
17,25 Salutări... Vouă!
17,28 Divertisment
18,00 Mileniul trei
18,20 Anunțuri
18,30 Știri TVA
19,00 Observator
20,00 Divertisment
21,30 Anunțuri - rel.
21,45 Știri TVA - rel.
22,15 Observator
În continuare, program identic cu Antena 1

TV INTERSAT

8,25 Deschiderea programului
8,30 Intersat Music
9,00 Cowboii nu plâng
10,30 Săptămâna sportivă arădeană
11,00 Știrile Intersat
11,30 Provocarea naturii
12,00 Cazul de la Fortitude Bay - f.
13,30 Sunt Masters - f.
14,45 Intersat Music
15,00 Odiseea
15,30 Blestemul mormântului viking
17,00 Intersat Music
17,30 Radical Power
18,00 Comorile lumii
18,15 Intersat Music
18,30 Obiectiv economic
18,45 Știrile Intersat
19,15 Intersat Music
19,30 Emisiune în lb. germană
20,00 Ai încredere în mine - f.
21,30 Harrison Bergeren - f.
23,00 Hit Squad
23,30 Știrile Intersat
0,00 Erotica
0,40 Închiderea programului

HBO

10,00 Războiul siliconului - comedie, SUA, 1997
11,45 O vară neobișnuită - comedie, SUA, 1994
13,45 Școala de zombie - horror, SUA, 1988
15,15 Arest la domiciliu - comedie, SUA, 1996
17,00 Con Air-Avionul condamnaților - acțiune, SUA, 1997
19,00 Stupizii - comedie, SUA, 1996
20,30 Dentistul - horror, SUA, 1997
22,00 Iubitul meu se însoară - comedie, SUA, 1997
23,45 Obsesia - polițist, SUA, 1995

ATOMIC TV

7,00 Selector
10,25 Reactor - rel.
10,30 File de poveste - rel.
11,00 Atomix la mare cu Oana și Mircea - rel.
14,00 Interactiv
15,55 Reactor
16,00 Aria 52 - rel.
17,00 Selector
19,00 Atomix la mare cu Oana și Mircea
21,55 Reactor
22,00 Cinematomic
22,30 Adrenalize
23,00 Rockada
0,00 Insomnia

RADIO ARAD & RADIO CONTACT (65,95 MHz)

5,00 - 8,00 **BUNĂ DIMINEAȚA!** - program Radio Contact
8,00 - 11,00 BUNĂ DIMINEAȚA, ARAD! - cu Gabriela Gavrilescu și Radu Mustafa - Știri (8,30; 9,30; 10,30). Informații locale; Dedicații muzicale (9,30 - 10,30); Muzică românească (10,30 - 11,00)
11,00 - 19,00 CONTACT FM - program Radio Contact
19,00 - 22,00 BUNĂ SEARA, ARAD! - Frumusețea pe 65,95 Mhz, cu Codruța Belean și Darius Dârlea (19,00 - 20,00); O altfel de emisiune, cu Codruța Belean și Darius Dârlea (20,00 - 21,00); Viața spirituală (21,00 - 22,00)
22,00 - 3,00 RADIO CONTACT - Fabrica de hituri; Contact gold; Super 50 - rel.

RADIO PRO FM (92,1 MHz)

0,00 - 2,00 MARIUS, GEORGE ȘI CELE 40 DE HITURI - rel.
2,00 - 5,00 PRO FM BY NIGHT - cu Vlad Craioveanu
5,00 - 6,00 Buletin de știri la fiecare sfert de oră
6,00 - 7,00 RONDUL DE DIMINEAȚĂ - INFO PRO cu Dan Apostol și Laura Călăceanu
7,00 - 10,00 PRO FM PÂNĂ LA 10 - cu Flavius Esnican
10,00 - 14,00 13-14 CU ANDREI - cu Andrei Gheorghe
14,00 - 17,00 ORAȘUL SUB LUPĂ - cu Cătălin Lăpușcă
17,00 - 19,00 STAR STATION MIX - cu Mihai Gurei
19,00 - 21,00 ASCULTĂ-ȚI MUZICA! - cu Călin Gheorghe
21,00 - 22,00 TONOMATUL PRO FM - cu Nicki Stanciu
22,00 - 24,00 RONDUL DE NOAPTE - cu Răzvan Exarhu

RADIO TIMIȘOARA

6,00 Ceasurile dimineții
8,00 Muzică populară cu dedicații de Sf. Ilie
9,00 Vârful de lance
10,00 Radio circuit
11,00 Radio cocktail
12,00 Permanențe românești
13,00-15,00 Emisiune în limbile minorităților
16,00 Actualitatea în 60 de minute
17,00 Gramofon
18,00 Familia
19,00 Radiojurnal
19,15 Contemplații simfonice
20,05 Cânt din suflet
20,30 Călătorie în lumea poveștilor
21,00 Curierul de seară
Știri: 6.00; 7.55; 9.00; 11.00; 12.55; 17.00; 18.00; 20.00; 21.00; 21.55
Radio Jurnal: 7.00, 16.00; 19.00

RADIO SEBIȘ

6,00 - 8,00 Detașamentul de trezire
8,00 - 9,00 Cântă-mi lăutare - muzică populară
9,00 - 10,00 Alo, tu alegi!
10,00 - 12,00 Cafeaua de zece
11,00 - 12,00 Om bun - muzică folk
12,00 - 13,00 La porțile dorului - muzică populară
13,00 - 14,00 FM-ul de prânz
14,00 - 15,00 Numai pentru tine
15,00 - 16,00 Astăzi te sărbătorim - muzică populară și dedicații muzicale
16,00 - 18,00 După patru
18,00 - 19,00 Telefonul cu butoane
19,00 - 20,00 La Mulți Ani! - dedicații muzicale
20,00 - 22,00 Unu plus doi - talk show
22,00 - 24,00 Metronom 21 rock
0,00 - 2,00 92,1 Insomnii
2,00 - 6,00 Nocturna muzicală

P.D.S.R. NU VA FACE „VÂNĂTOARE DE VRĂJITOARE"

Interviu cu senatorul Dan Mircea Popescu

– D-le senator, conform ultimelor sondaje, PDSR-ul a atins o cotă de 40%. Credeți că este o cifră reală?

– Chiar dacă nu ar fi exact 40%, creșterea de popularitate a noastră după ce am trecut în opoziție este indiscutabilă. În general, cota este fluctuantă, însă este sigur că partidul a crescut, s-a maturizat și ca urmare a crescut și în popularitate. Poate și datorită comparațiilor care se pot face astăzi între perioada în care PDSR-ul s-a aflat la guvernare și perioada din '96 până acum, când actuala guvernare conduce destinele României de o manieră care ne îngrijorează pe toți și care afectează în primul rând soarta fiecăruia dintre noi.

– Până la alegeri mai este destul de mult. În ce măsură prestația liderului poate influența cota de popularitate a partidului în bine sau în rău? În ce măsură o atitudine agreată de către populație poate „cimenta" încrederea în partid și în ce măsură o poziție nefericită o poate zdruncina?

– Este evident că atitudinea și comportamentul liderilor își pun amprenta asupra cotei de popularitate a partidului, în sens pozitiv sau negativ. Vă dau un exemplu în sens negativ: recentele declarații ale unor lideri ai noștri referitoare la un anumit comportament după preluarea puterii, în sensul schimbării tuturor legilor și ordonanțelor, în sensul instituirii unui climat nu tocmai democratic pentru liderii celorlalte partide.

– Vă referiți la așa-numita „vânătoare de vrăjitoare"?

– Exact. Asemenea declarații nu fac bine partidului în general și, evident, pot influența cota de audiență. Din fericire, aceste declarații sunt contracarate de faptul că PDSR-ul a fost la guvernare și nu a recurs la așa ceva. Sperăm că asemenea declarații nu vor minimaliza oferta politică riguroasă a partidului nostru.

– PDSR-ul a beneficiat de serviciile unor americani în campania electorală și totuși a pierdut. Ce tip de campanie credeți că este cel mai bun la viitoarele alegeri? Vedeți șanse de reușită unei campanii agresive, bazată exclusiv pe nereușitele adversarului?

– Întâi de toate, vreau să precizez că președintele Iliescu nu a beneficiat de o campanie făcută de către americani. A beneficiat de o campanie făcută de către d-nii Melescanu și Boda. Partidul, într-o oarecare măsură, a beneficiat în ghilimele de această colaborare cu o firmă de consultanță cu care am încheiat un contract. S-a văzut că nu tot ce vine de afară este benefic pentru realitatea din țară. Este o experiență închisă, care nu cred că se va repeta. În privința caracterului campaniei, personal pledez pentru o campanie serioasă, adaptată la realitățile din țară, o campanie onestă, în care să nu se promită lucruri care nu se pot realiza. Ca partid care am fost la putere, cunoaștem rigorile și constrângerile din interior și din exterior. De aceea, repet, este nevoie de o campanie onestă, axată pe nevoile cetățeanului obișnuit, pe nevoile țării.

– Pentru că vorbeam de conduita liderilor, Conferința Județeană a PDSR Arad a fost amânată pentru că d-l Iliescu nu a putut să vină. A existat promisiunea că de această dată va veni sau, dacă nu, va veni d-l Adrian Năstase. Nu a venit nici unul. Nu credeți că sentimentul de frustrare al PDSR-iștilor din județul Arad ar putea da naștere unei fluctuații a cotei de care pomeneam?

– Sigur, poate afecta orgoliul local. În mod cert, există o părere de rău, mi-am dat și eu seama că președintele Iliescu nu a putut veni, în ciuda câtorva amânări. Sunt convins că membrii de partid vor reuși să treacă peste acest lucru, mai ales că vor fi destule prilejuri ca d-l președinte sau d-l Năstase să vină în județ. Nu numai cu prilejul campaniilor, ci și cu prilejul unor evenimente care să justifice prezența domniei-sale. Oricum, d-l Iliescu nu a participat la nici una dintre conferințele județene care s-au ținut astăzi (n.n. - sâmbătă) pentru că, din câte știu eu, a avut câteva primiri foarte importante. D-l Năstase a mers la conferința de la Mureș, nu pentru că n-ar fi vrut să vină la Arad, ci pentru că era normal ca d-na Puwak, care este responsabilă de zonă să vină aici și nu să meargă la Târgu-Mureș.

– O ultimă întrebare referitoare la alegeri: PDSR-ul preferă alianțele preelectorale sau pe cele postelectorale?

– Chiar la conferința de aici ați văzut că alianțele preelectorale sunt dorite de către partidele mai mici. Și PSM-ul, și PS-ul, PUNR-ul, pensionarii, mai toate au venit cu asemenea oferte, mai directe sau mai voalate. Deocamdată, conducerea partidului consideră că ar fi mai potrivite alianțele postelectorale. Sigur, nu este exclus să reevaluăm această chestiune. Un prim prilej este Conferința Națională, unde asemenea lucruri se vor discuta.

Până atunci, Biroul Executiv va analiza ce s-a întâmplat la conferințele județene. La conferințele la care am participat au fost exprimate de fiecare dată poziții ca și cele de care vorbeam. Nu știu dacă nu este utilă o concentrare a forțelor chiar înainte de alegeri. Semnale există și le vom acorda toată atenția.

SIMION TODOCA

„FEREȘTE-TE DE BOGĂȚIA OBȚINUTĂ PE CĂI NECINSTITE"

(Urmare din pag.1)

Aceste componente fac din poporul român un popor cu imaginație, a cărui viață, chiar săracă material, este încărcată de poezie, de tradiții frumoase, care-i îmbogățesc viața. Fiecare sărbătoare religioasă este și un prilej de intense trăiri spirituale, cu rădăcini înfipte în începuturile istoriei, când în Occident umblau în haită oameni ai cavernelor, care-și croiau drumul spre viața plină de semnificații a omului.

Ne lipsesc personalitățile, înțelepții. Cei pe care i-am avut au fost condamnați din diverse motive, începând cu Eminescu și terminând cu Marin Preda sau Nichita Stănescu. La fel, istoricii noștri sunt aruncați, debarcați, pentru că au îndrăznit să demonstreze că civilizația a început aici, și nu în Occident. Un Daicoviciu, Ștefan Pascu, Iorga, chiar I. Giurăscu, tatăl semidoctului de astăzi, sunt contestați. În schimb, sunt scoși la rampă alogeni de tipul lui Roler, dar inverși, ca un Pippidi, Patapievici, Andrei Cornea, Vladimir Tismăneanu, bătrâna cutră bolșevică Silviu Brucan și alți ratați ai sorții și, pentru aceasta, nu se pot impune.

În antichitate erau cunoscuți cei șapte înțelepți, de fapt vreo 30, dintre care în nici un tabel nu lipsesc Solon și Thales. Nici un conducător de stat nu se lipsea de sfatul lor. Se spune că un trepied făurit de Hefaistos a fost dăruit de zeu lui Pelops, la nuntă. Trepiedul ajunge în posesia lui Menelaos și a fost răpit, odată cu Elena, de Paris. Se spune că Elena a aruncat trepiedul în mare, în jurul insulei Cos. După un timp, niște pescari scot afară, în năvod, trepiedul. Certându-se între ei, pescarii au ajuns la Cos și au adus cazul la cunoștința Miletului, capitala lor. Miletul a pornit război împotriva celor din Cos pentru că nu s-au înțeles. Au căzut mulți și de-o parte, și de alta, până ce un oracol le vesti că trepiedul trebuie dat bărbatului celui mai înțelept. Amândouă taberele s-au înțeles să-l dea lui Thales, iar după ce trepiedul făcu ocolul tuturor înțelepților, acesta îl înmână lui Apollo din Didyma (un sanctuar venerat, de lângă Milet).

Este trist că acum 2600 de ani anticii au fost mai înțelepți și au folosit forța spirituală pentru a pune capăt unui conflict. Occidentalii și SUA deopotrivă vor azi să se impună și să arate lumii forța lor brutală, forța militară, neglijând forța spiritului, a înțelepților de care omenirea nu duce lipsă.

Dar omul cult se conduce după alte canoane, care elimină forța brutală care desconsideră lipsa de aplecare spre lumea spiritului. Sunt astăzi politicieni, oameni de toate profesiile, ziariști de toate felurile, care fac temenele Occidentului, invidiindu-l pentru o anumită opulență. Dar nu văd că acest Occident este găunos. Un măr roșu, frumos, dar putred. Revenind la antici, tot Thales spunea că fericit este acela care are trup sănătos, spirit iscusit și fire educată. Ar fi bine pentru „occidentalii" noștri să se gândească la aceste cuvinte nu numai frumoase, ci și pline de miez, și să nu uite că, dacă Occidentul este ceea ce este, asta se datorește Peninsulei balcanice, Europei Centrale și de Sud-Est, unor oameni ca Thales, care au pus bazele unor reguli de conduită civilizată și democratică în adevăratul sens al cuvântului.

Celor care au fost odată alături de mine și de alții, care au rămas credincioși unor principii, unei spiritualități străvechi românești, și care la un moment dat s-au dat vânduți ca luda, le-aș răspunde tot prin cuvintele lui Thales: „Ferește-te de bogăția dobândită pe căi necinstite și cată să nu fii acuzat de necredință față de cei care ți-au fost camarazi credincioși."

Iar parafrazându-l pe Thales, care mulțumea soartei pentru unele binefaceri: „întâi pentru că m-am născut om și nu animal și doi, pentru că sunt elin, și nu barbar" și eu mulțumesc că m-am născut om, și nu animal (e vorba și de cei cu comportament gregar și animalic) și doi, că m-am născut român, și nu occidental.

TINERETUL ȘI POLITICA

Organizația de tineret a PSDR Arad (TSDR) a luat ființă încă din 1990, la conducerea ei perindându-se până acum 5 președinți. În prezent, organizația, care însumează cam 250 de membri, este condusă de inginerul Cristian Cobrac, ajutat de mai mulți secretari pe diferite domenii.

Vrem în străinătate!

Una dintre problemele de care se plâng tinerii social-democrați este lipsa de fonduri pentru deplasările în străinătate. Cu toate că nu de mult vă prezentam vizita secretarului general Daniel Nită în Anglia, ei sunt nemulțumiți că nu pot să onoreze și celelalte invitații primite.

Spre exemplu, s-au mai primit astfel de invitații pentru tabere de vară în Norvegia, Italia, Germania, dar, din lipsă de fonduri, nu au putut fi onorate.

Concursuri și simpozioane

După alegerea noii conduceri, acțiunile au demarat destul de repede. În martie s-a organizat concursul „Miss Primăvara 1999" în discoteca Corleone de pe strand, o acțiune foarte apreciată la momentul respectiv. Tot în acest domeniu, de curând a avut loc „Mega Party '99" care s-a desfășurat în același loc și a constat de fapt într-un concurs de dans.

Revenind la treburi mai serioase, la Primăria Chișineu-Criș, organizația de tineret a PSDR Arad a inițiat un program de informare cu privire la facilitățile legislative în materie de muncă și protecție socială, în colaborare cu DGMPS.

De asemenea, Aradul a fost și el reprezentat la simpozionul desfășurat la Predeal cu tema „**Alegerile 2000**". Această întrunire a fost finanțată de Fundația Alfred Moses și au participat reprezentanți ai tuturor organizațiilor TSDR din țară.

Proiecte de viitor

Ca orice organizație care se respectă, TSDR are deja câteva proiecte. În 24 iulie a.c. va avea loc o masă rotundă cu tema „**Social-democrația, azi și în viitor**".

La Moneasa, în weekend-ul 30, 31 iulie, 1 august, se va desfășura simpozionul organizat în colaborare cu sindicatul CNSLR-Frăția care va avea ca temă „**Posibilități de colaborare între organizațiile politice de tineret și sindicate**".

„Așteptăm cu nerăbdare fuziunea cu ApR"

În ceea ce privește fuziunea cu ApR, tineretul social-democrat se declară deschis și nerăbdător în a lua contact cu colegii lor de la celălalt partid. „**Vom avea oameni mai mulți și probabil mai de valoare și vom putea adopta o strategie pe termen mai lung. Bineînțeles că se vor face alegeri, dar n-avem interesul să promovăm doar oamenii noștri, ci vom încerca constituirea unei organizații mai active**", ne-a declarat secretarul general Daniel Nită.

Una peste alta, cu toate deficiențele, TSDR Arad este o organizație puternică și bine structurată. Ceea ce am remarcat în mod deosebit a fost francheteа acestor tineri. Întrebându-i despre filialele de tineret din teritoriu, au răspuns: „**Avem câteva, dar nu multe. Și asta pentru că nu e în interesul nostru să constituim organizații doar pentru a spune că avem și acolo, și acolo. Ne dorim în primul rând să fie active și, la țară, tineretul nu prea e interesat de politică.**"

SORINA AMBRUȘ

IERAN FACE GREVA FOAMEI ÎN BIKINI

Nicu Ieran, către directorul Direcției Agricole: „Domn' director, dați și dumneavoastră ceva, că nu ne-au dat salariile și n-avem măcar de-o cămașă!"

Neachitarea la timp a salariilor în învățământ l-a determinat pe Nicu Ieran să inițieze o grevă a foamei în stilul lui caracteristic.

După ce a alertat toată mass-media arădeană, încă de la prima oră a dimineții, Ieran s-a instalat în fața Prefecturii „îmbrăcat"... doar în bikini și cu o pancartă agățată de gât. Bineînțeles, având și dotarea necesară: mai exact, un lighean și o sticlă cu apă. Motivația a fost următoarea: „**dacă mă bate soarele în cap și mi se face rău? N-ați văzut ce-a pățit fotbalistul ăla?**"

Nu știm cu ce s-a ales din această grevă, dar putem afirma cu convingere că Nicu Ieran a făcut din nou deliciul trecătorilor.

SORINA AMBRUȘ
Foto: ONORIU FELEA

ÎN OPINIA APR, ROMÂNIA ESTE CONDUSĂ DE O CONFEDERAȚIE DE GUVERNE

În cadrul conferinței de presă a ApR Arad, președintele filialei, dl. Ioan Biriș a prezentat obiectivele minimale care trebuie atinse la alegerile locale.

Stabilite la nivel central, obiectivele ar fi următoarele:

◆ nici o persoană nu va fi acceptată pe liste, dacă nu va prezenta un program concret de acțiune în cazul în care va fi aleasă în funcția de primar sau consilier

◆ primarul să arate concret de unde poate să atragă bani pentru ideile pe care le propagă

◆ victoria în cel puțin 25 de municipii, dintre cele mai importante

◆ ApR își propune să dialogheze cu toate formațiunile politice; cu excepția celor extremiste, cu condiția adoptării unui program de guvernare coerent.

ApR mai lansează și câteva propuneri în ceea ce privește politica actuală a executivului vizavi de IMM-uri:

◆ ApR militează pentru susținerea IMM-urilor și a implicării tinerilor în mediile de afaceri

◆ tinerii care doresc să-și deschidă o societate comercială să fie scutiți de obișnuitele taxe

Dl. Biriș a mai afirmat că „**IMM-urile nu vor putea trăi decât pe lângă niște întreprinderi mai mari și viabile.**"

În altă ordine de idei, ApR consideră o mare greșeală faptul că ministrul de externe nu mai are rang de ministru de stat, întrucât nu va mai putea coordona și activitatea altor instituții implicate în propagarea imaginii României. „**La momentul actual, nu mai avem un guvern, ci o confederație de guverne ale diferitelor partide aflate în serioase deficiențe de comunicare**", a mai declarat dl. președinte.

SORINA AMBRUȘ

DESPRE VIAȚA CEREASCĂ ȘI CEA PĂMÂNTEASCĂ

PREZENȚA CRUCII LA ROMÂNI

Astăzi, când cu pași repezi ne apropiem de zorii celui de al III-lea mileniu creștin, ar trebui să oferim „din toată inima, din tot sufletul și din tot cugetul nostru", timp și energie, într-un cuvânt viață, Celui care cu aproape două mii de ani în urmă a primit a lua trup omenesc, a trăi printre oameni, asumându-și întru totul condiția umană (cu excepția păcatului) pentru a putea, în acest fel, să restaureze firea omenească, căzută prin păcatul primilor oameni. Modalitatea prin care acest lucru a fost cu putință s-a materializat în jertfa pe cruce a Mântuitorului și Învierea Sa cea de a treia zi.

Nu vom căuta în aceste câteva rânduri să dezvoltăm o întreagă „teologie" a Crucii, ci voim doar să punctăm câteva aspecte ale Crucii așa cum le găsim în tradiția religioasă românească.

La români, Crucea este prezentă pe turlele bisericilor, pe pieptul credincioșilor, pe morminte, pe casele noi și deasupra candelei în fiecare casă. Crucea, în forma troiței, este plasată și la răscrucile drumurilor și ulițelor din interiorul satului, precum și la intrarea și ieșirea din sat - mai cu seamă pe drumurile cu circulație - precum și la hotarele satului.

Cu valoare simbolică este prezentă în reprezentările ornamentale din piatră dar mai cu seamă din lemn, pe stâlpii de la porți, pridvor, garduri, pe obiectele casnice, precum furca de tors, fusele, vârtelnița, piesele războiului de țesut, sucala, rășchitorul etc. Crucea se proiectează și în alcătuirea cununii pe care o împletesc secerătorii cu prilejul ceremonialor sacrale legate de încheierea secerișului, ca și a cununilor ce se împletesc cu prilejul sfințirii holdelor. Crucea este reprezentată și în alcătuirea colacului de Crăciun sau de Paști, în împletitura acestuia.

Semnul crucii se conturează pe o pâine nouă înainte de a o începe, cu prilejul fiecărei mese. Claiele de grâu, la seceriș, se numesc „cruci", ele fiind clădite în formă de cruce.

Se cuvine să facem precizarea că românul pune sub semnul crucii începutul și sfârșitul oricărei acțiuni proprii (călătorie, muncă, masă, înțelegere).

În cazul crucii christice, la care se referă Mircea Eliade, legenda spune că Hristos ar fi fost răstignit pe „muntele" situat în centrul lumii deasupra mormântului primului om, Adam, pe a cărui creștet a curs sânge christic, fapt prin care s-a răscumpărat păcatul originar. Astfel, afirmă M. Eliade „crucea-arborul vieții" devine izvorul tainelor simbolizate prin uleiul de măslin, grâul, vița de vie...

Crucea este altarul de jertfă prin care fiul lui Dumnezeu s-a jertfit pentru împăcarea oamenilor unii cu alții și cu Dumnezeu, aducând în același timp pacea pe pământ.

Acest adevăr a pătruns adânc în sufletul poporului român care s-a născut creștin, s-a păstrat nu numai în sufletul lui dar și în preocupările acestuia de fiecare zi.

Prezența semnului Sfintei Cruci în locurile menționate și mai ales în sufletul creștinului conduce la pace, armonie, iertare.

Diacon, MIRCEA BUPTE

„DACĂ VREA CINEVA SĂ VINĂ DUPĂ MINE SĂ SE LEPEDE DE SINE, SĂ-ȘI IA CRUCEA ȘI SĂ MĂ URMEZE!"

♦ *Opinia bisericii penticostale cu privire la cruce*

Unul dintre multele lucruri care îi diferențiază pe neoprotestanți de marile religii creștine ale lumii este... crucea. Există multe situații în care unii oameni susțin că o cruce a avut puteri miraculoase. Pe de altă parte, despre neoprotestanți se spune că nu acceptă crucea, nici ca simbol, nici ca semn sau obiect de cult. De ce? Pentru a vedea care este conceptul religios al penticostalilor cu privire la cruce și semnificația ei, am purtat o discuție cu **dl. Moise Ardelean - pastor al bisericii penticostale „Gloria".**

Penticostalii nu au renunțat la cruce

„Într-adevăr, în bisericile penticostale nu veți găsi crucea ca obiect de cult și nici credincioși care să-și facă semnul crucii. Aceasta nu înseamnă că penticostalii au renunțat la cruce. Dimpotrivă. Pentru noi, crucea Domnului Isus Hristos este de o importanță deosebită, dar nu obiectul cruce pe care a fost răstignit Mântuitorul, ci jertfa depusă de El pe crucea de la Golgota. Fără această jertfă n-ar fi mântuire pentru sufletele noastre și nici speranță pentru omenire.

Pavel, cel mai mare dintre apostoli, întotdeauna când a folosit termenul „cruce" în epistolele sale, s-a referit nu la crucea pe care a fost răstignit Domnul Isus, ci la lucrarea realizată de Mântuitorul pe cruce.

Din 1Cor 1:18 și 1Cor 1:23 rezultă că pentru marele apostol „propovăduirea crucii" înseamnă propovăduirea lui Isus Hristos cel răstignit. În Efes 2:16 citim că: „...a împăcat pe cei doi cu Dumnezeu într-un singur trup, prin cruce, prin care a nimicit vrăjmășia". De aici înțelegem că, crucea a fost locul unde a fost posibilă aducerea în Biserică a neamurilor și evreilor. Și dispariția vrăjmășiei dintre oameni.

Lucrarea crucii este amintită și în Gal. 6:14, unde Pavel spune că prin crucea Domnului nostru Isus Hristos lumea a fost răstignită față de El și El a fost răstignit față de lume. Aceasta înseamnă că, prin credința în jertfa de pe cruce și întoarcerea sinceră la Dumnezeu omul se desparte de păcat și de modul lumesc de a trăi, intră în Împărăția lui Dumnezeu și nu mai trăiește el, ci Hristos trăiește în el (Gal. 2:20).

Ca și Pavel, întreaga comunitate creștină de la început prețuia foarte mult crucea Domnului Isus. Acest lucru reiese din faptul că primii creștini stăruiau în frângerea pâinii, act de cult prin care era pomenită moartea Domnului Isus între ei. (F. Ap. 2:42).

Crucea lipsea de la primii creștini

Dacă studiem cu atenție Noul Testament, înțelegem că până la sfârșitul sec. I e. n., crucea nu era prezentă între creștini nici ca simbol, nici ca semn, nici ca obiect de cult. Pentru primii creștini crucea însemna jertfa Domnului Isus și lucrarea acesteia în viețile lor, și suferință pentru credința lor în Mântuitorul.

Biserica Penticostală, care se numește și Biserica apostolică, interpretează în același mod crucea. Pentru că apostolii nu și-au făcut cruce, nu ne facem nici noi. Pentru că în adunările primilor creștini nu era crucea ca obiect de cult, nu o acceptăm nici noi.

Semnul crucii - un păcat?

Atunci când cineva își face semnul crucii sau sărută crucea, se închină. Există pericolul ca cel ce se închină să nu se închine înaintea Celui răstignit pe cruce, ci înaintea crucii. Ceea ce este păcat. Biblia ne învață că singura închinare permisă este înaintea Sfintei Treimi (Apoc. 19:1P, Exod 20: 3-5; F. Ap. 10:26 etc.). Există de asemenea pericolul ca cei ce fac aceste lucruri să le facă din obișnuință, în mod mecanic; ceea ce nu folosește la nimic.

După ce am crezut în lucrarea de pe cruce și l-am primit cu bucurie pe Domnul Isus în inimile noastre suntem gata, dacă trebuie, să și purtăm crucea cum spunea Mântuitorul: „Dacă voiește cineva să vină după Mine, să se lepede de sine, să-și ia crucea și să mă urmeze." (Mat. 16:24)

Din citirea atentă a contextului rezultă clar că nu la o cruce din lemn, metal sau alt material se referea Domnul Isus , ci la suferința de care vor avea parte cei ce Îl vor urma.

Din toamnă, în cadrul serilor de tineret

JOCURI INTERACTIVE, LA BISERICA BAPTISTĂ DIN BUJAC

În fiecare sâmbătă, între orele 19,00-21,00, biserica baptistă „Gloria" este gazda câtorva sute de tineri doritori să fie împreună, în prezența Domnului. Programul se desfășoară într-o ambianță plăcută, datorată în mare parte rugăciunilor și cântărilor ce se aduc spre lauda Mântuitorului.

În urma discuției pe care am purtat-o cu pastorul bisericii - și totodată organizatorul și moderatorul acestor seri de tineret, dl. Titus Păsteanu, am înțeles că tinerii se întâlnesc într-o astfel de ipostază, în cadrul bisericii, din 1995.

Sâmbătă de sâmbătă, cu excepția vacanțelor, între 250 și 300 de tineri - în care predomină numărul liceenilor - sunt prezenți în Casa de Rugăciuni din Bujac. Ca orice serviciu divin, programul începe cu rugăciuni urmate de cântări, poezii și predică. În cadrul ultimului punct amintit sunt dezbătute probleme cu care se confruntă tinerii în viața de zi cu zi.

Pentru a nu mai fi un serviciu prea rigid, dl. T. Păsteanu ne-a mai relatat că intenționează ca din septembrie - când va începe din nou șirul acestor întâlniri, să schimbe programul. Vor exista colaje, imagini, jocuri prin interacțiune. Bineînțeles că și în continuare grupul de cântăreți va încerca, prin talentul cu care au fost înzestrați de Dumnezeu, să facă și mai plăcute asemenea seri.

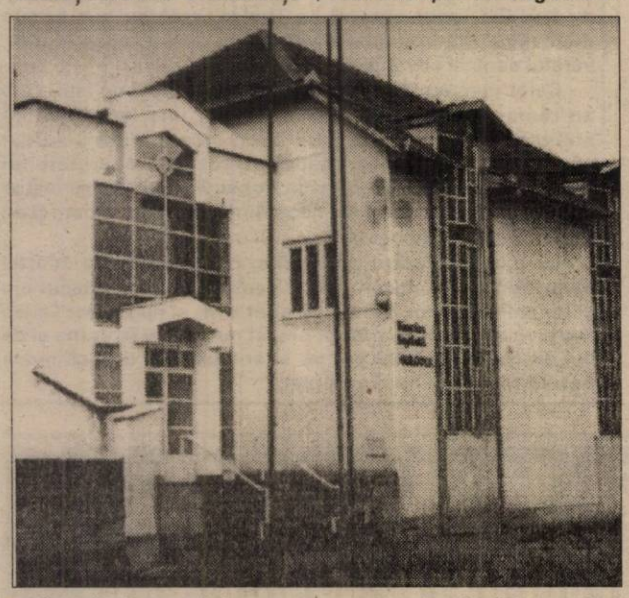

Pagină realizată de:
MADIANA MICAN; TEODORA MATICA
Foto: **ȘTEFAN MATYAȘ**

La A Doua Venire: DOAR 144.000 DE SUFLETE VOR FI RIDICATE LA CER

● *Discuție cu Teodor Fărcuț, reprezentant al Martorilor lui Iehova*

Puține sunt persoanele care nu au întâlnit niciodată un martor al lui Iehova. Fie pe stradă, la serviciu, la școală sau acasă, cu siguranță că ați avut mai mult sau mai puțin, ocazia să-i cunoașteți. Cu toate acestea, ideile acestei confesiuni religioase nu sunt foarte cunoscute... Lucru ce ne-a determinat să purtăm o discuție cu dl. Teodor Fărcuț - reprezentant al Martorilor lui Iehova - cu privire la credințele religiei din care face parte.

– Domnule Fărcuț, când a apărut această religie în România?

– Din datele care se găsesc la arhivele naționale e vorba despre anii 1919-1920. Ca orice lucrare misionară, și aceasta a început cu un număr restrâns de membri.

– Unde a fost ridicată prima biserică?

– Prima congregație, sau biserică, a Martorilor lui Iehova s-a găsit în București. Era o filială interesantă, constituită în perioada interbelică.

– Acum, când au trecut aproximativ 80 de ani de la apariția acestei confesiuni religioase în țară, care este numărul martorilor lui Iehova?

– În prezent există 40.000 de membri, cuprinși în peste 500 de congregații. De exemplu, în județul nostru avem nouă astfel de congregații.

– Când devine cineva Martor al lui Iehova?

– La început, îi punem la dispoziție persoanei cu pricina un material informativ, din care să se poată documenta. După ce asimilează învățăturile elementare, el sau ea are siguranța că va încerca să-și ducă viața în armonie cu ceea ce a învățat. Asta înseamnă că a parcurs deja „perioada dedicării". În acel moment, dacă se optează pentru botez, acest act se poate oficia. După botez, persoana devine un „ministru religios" și devine membră a religiei noastre.

– Credeți într-o viață după moarte?

– Biblia descrie starea de moarte ca fiind o stare de non conștiență. De aceea, viața de după moarte nu există. Dacă ar exista, Biblia nu ar mai fi scris despre învierea morților.

– În acest caz, ce se va întâmpla cu persoanele moarte?

– Ele sunt în memoria lui Dumnezeu până va veni Ceasul. Adică a Doua Venire a lui Isus.

– Și atunci...

– În acel moment se va împlini scopul inițial al lui Dumnezeu cu privire la om. Știm că moartea lui Adam și a Evei a survenit datorită neascultării lor, în mod voit. Folosindu-și liberul arbitru, ei au renunțat la scopul pentru care au fost creați. Dar, după cum spuneam, la a Doua Venire „morților li se va da posibilitatea de a trăi **veșnic** pe un pământ transformat în Paradis".

– Dar Isus le-a spus ucenicilor: „Mă duc să vă pregătesc un loc, ca acolo unde sunt eu să fiți și voi." Și se știe că Mântuitorul s-a înălțat la cer.

– Într-adevăr, Isus spunea discipolilor lui că merge, respectiv la cer, și le pregătește și lor un loc împreună cu El. Biblia vorbește de un număr limitat de persoane cărora Isus le pregătește locul acesta sus. Acest grup mai este numit și Mireasa lui Hristos, sau Biserica lui Hristos.

– Care ar fi numărul maxim al oamenilor despre care vorbiți?

– Este vorba despre 144.000. Acest lucru ne este arătat în Apocalipsa, cap. 14.

– Cine va face parte din Mireasa lui Hristos, după părerea d-voastră?

– La Romani, cap. 8, există cheia înțelegerii acestui aspect. Ni se spune că în această ipsotază se vor afla toți cei care au fost aleși personal de către Isus și prin intermediul Duhului Sfânt.

– Se discută mult despre rai și iad. În cazul în care la a doua venire a lui Isus, pământul va fi transformat în paradis, cum ați menționat anterior, nu va mai exista raiul spre care tindem cu toții?

– De la început raiul a fost pe pământ. În Geneza, ni se arată că raiul era în zona dintre râurile Tigru și Eufrat. Paradis care urma să fie extins până la marginile pământului. Asta se întâmpla dacă oamenii erau ascultători. Acest lucru a fost, să zicem așa, o avanpremieră realizată de Dumnezeu; pe care ulterior oamenii ar fi extins-o. De aceea, facem o deosebire între **viața cerească** - care implică o existență în spirit a corpurilor omenești - și **rai**. E clar! Carnea și sângele nu pot moșteni Împărăția Cerurilor.

– Ne apropiem de anul 2000. Mulți afirmă că atunci se va sfârși totul...

– Sfârșitul planetei nu va exista niciodată. Pentru că ceea ce Dumnezeu a făcut bun va rămâne veșnic. În Geneza ni se spune că după ce a avut loc crearea pământului, a omului, a viețuitoarelor, „Dumnezeu a privit la tot ceea ce a creat și a văzut că era foarte bun". Faptul că societatea omenească „a murdărit" planeta nu face vinovat Pământul. De ce să distrugi o planetă pentru a distruge mizeria de pe ea? Cine vorbește despre sfârșitul Pământului, ca planetă, vorbește în afara Bibliei. Doar Dumnezeu, care e proprietarul planetei noastre, e în măsură să spună ce se va întâmpla cu ea."

În județul Arad

RECOLTA DE GRÂU ESTE MULȚUMITOARE

La această oră, recoltatul grâului în județul Arad este făcut în proporții de 90%. Până acum s-a obținut o producție de 118.000 tone, de pe o suprafață de 38.100 hectare, ceea ce înseamnă o producție medie de 3.100 kilograme pe hectar.

Ing. Avram Fluieraș, directorul general al Direcției Generale pentru Agricultură și Alimentație Arad, a precizat: „În condițiile date, recolta de grâu este mulțumitoare. Important este că n-am avut pierderi majore; cum s-au întâmplat în alte județe. Producția este comparabilă cu cea de anul trecut. Acum problema importantă este cea a posibilității de valorificare a grâului.

Există un proiect de ordonanță de urgență prin care se va stabili un preț minimal de 1.500 lei pe kilogram, din care achizitorii vor primi subvenție de 300 de lei pe kilogram. Însă până nu apare ceva oficial, este prematur să discutăm."

Mai rămân de recoltat încă 4.250 de hectare cultivate cu grâu. Probabil, în această săptămână campania grâului va fi încheiată.

G. CONSTANTINESCU
Foto: ȘT. MATYAȘ

TRIȚĂ FĂNIȚĂ TRAGE "UN SEMNAL DE ALARMĂ" ÎN LEGĂTURĂ CU O NOUĂ CRIZĂ A GRÂULUI

Președintele Comisiei pentru agricultură din Senat, senatorul PD Triță Fănită, a declarat că dorește să "tragă un semnal de alarmă" în legătură cu posibilitatea repetării unei "crize a grîului", așa cum s-a întîmplat în primăvara acestui an.

El a susținut că va fi "o mare problemă" să se asigure, din producția internă, cantitatea de 3,5 milioane de tone de grîu necesară panificației, asigurării rezervei de stat și pentru semințe, precum și pentru fondul de consum în mediul rural.

Senatorul PD a arătat că, potrivit datelor obținute de la Ministerul Agriculturii, pînă în prezent s-a strîns producția de grîu de pe 1,02 milioane de hectare, ceea ce reprezintă 62% din suprafața cultivată. De pe această suprafață s-au recoltat 2,95 milioane de tone de grîu, din care 75% revine micilor producători individuali. În silozuri s-a depozitat "numai" cantitatea de 1,09 milioane de tone și, din acestea, s-au cumpărat 250 de mii de tone, a precizat Triță Fănită. El a susținut că din cantitatea de 1,8 milioane de tone de grîu rămasă la producători, 1,5 milioane de tone, aparținînd producătorilor individuali, sunt depozitate în condiții necorespunzătoare, ceea ce va duce la deprecierea "rapidă" a producției.

Triță Fănită a anunțat că, în consecință, va trimite o scrisoare Guvernului în care va cere să adopte o serie de hotărîri referitoare la asigurarea fondurilor necesare depozitării recoltei, să se acorde prima "promisă" direct producătorilor și să se stimuleze cultivarea "unor suprafețe optime cu grîu" prin acordarea unui preț minim garantat. Președintele Comisiei pentru agricultură a arătat că în actualul buget nu figurează sumele necesare acordării primei pentru producători și nici pentru acordarea unei prime de export, în eventualitatea că producția de grîu va depăși necesarul intern. Senatorul PD a precizat că, probabil, nici la rectificarea bugetului nu vor fi acordate sumele necesare acestor prime întrucît cheltuielile bugetare vor fi reduse.

Triță Fănită a declarat că propunerile sale reprezintă doar "soluții de moment", principala problemă de politică economică fiind subvenționarea agriculturii, cel puțin în privința produselor strategice.

Ministrul Agriculturii și Alimentației, Ioan Mureșan, nu împărtășește părerile senatorului Triță Fănită. "Criza grîului pe care am traversat-o în acest an a fost o bătălie politică, pentru ca să se facă jocul creșterii prețului la pîine", a declarat recent Mureșan.

Stocurile de grîu din recolta veche, din gospodăriile populației, sunt în prezent de 200.000 tone, cu 700.000 mai puțin decît la sfîrșitul lunii martie, cînd s-a făcut simțită așa numita criză a grîului. S-a demonstrat că dacă grîul este achiziționat de la populație la un preț bun, se pot obține mari cantități pentru a acoperi necesarul de consum, a adăugat Mureșan.

MAA a intervenit pentru alocarea, din rezerva statului, a unei cantități de 100.000 de tone de grîu pentru societățile de morărit și panificație. Pînă în prezent, din această cantitate s-a folosit numai jumătate.

În cazul în care producția de grîu din recolta acestui an va fi de 4,7 milioane tone, iar consumul intern se va menține la 3,5 milioane tone, diferența probabil că va lua calea exportului, pentru că cererea pe piața externă este foarte mare, a mai spus ministrul Ioan Mureșan.

AGRICULTURA INTEGRATĂ - SURSĂ DE CÂȘTIGURI SIGURE?!

Este îndeobște cunoscut că agricultura românească se află într-o situație extrem de grea din cauza lipsei de performanță, tradusă printr-o productivitate extrem de scăzută, ceea ce face ca într-o societate concurențială, competitivitatea ei să fie extrem de redusă. Spre exemplificare, în drumul nostru spre Beliu, am văzut de-o parte și de alta a șoselei sute și sute de hectare lăsate pârloagă, iar acolo unde, pe fâșii de teren, erau culturi agricole, aveai impresia că scaieții constituiau cultura principală.

Iată de ce, sub impresia celor văzute, l-am întrebat pe primarul din Beliu, Pavel Țica, cât din pământul arabil este cultivat?

Răspunsul a fost cât se poate de edificator pentru afirmația noastră de mai sus: 40 la sută, din care doar 10 ha cu grâu.

Și, totuși, în acest tablou sumbru se zăresc și elemente care să întrețină speranța. Pentru că piața cerealelor este extrem de îngustă, iar prețurile nesatisfăcătoare, agricultorii sau mai bine zis fermierii în devenire s-au orientat spre o producție integrată, adică spre valorificarea cerealelor în propria gospodărie. Adică s-au apucat de creșterea porcilor în ferme de tip industrial și nu puțini sunt aceia care au 40-50 de porci, destinați, desigur, pieței. Este adevărat că mulți acuză prețurile scăzute a porcilor la piața din Beliu, unde opt purcei s-au vândut cu 600 mii lei, iar un porc de 110 kg face în jur de 1 milion. Dar, spunem noi, chiar prețurile scăzute fac producția competitivă pe o piață din ce în ce mai dură. Și din puțin câte puțin se face câștigul mare.

I. TULEU

PRODUCEREA FURAJELOR ÎN CULTURĂ DE VARĂ SUCCESIVĂ

După recoltarea cerealelor de toamnă și a unor culturi furajere timpurii, până la mijlocul toamnei se întâlnesc condiții favorabile de temperatură care pot asigura obținerea unor producții economice de furaje. La sesul din vestul țării, resursa termică disponibilă pentru furajele în cultură succesivă depășește 1000°C active (temperaturi de peste 10°C), iar în zona colinară peste 750°C active. Aceste resurse termice pot fi valorificate cu precădere dacă precipitațiile, care sunt în majoritatea anilor, pot asigura producerea unor cantități economice de furaje, atunci când se practică tehnologii adecvate. În condiții de umiditate optimă, culturile succesive cele mai productive sunt: porumbul pentru siloz, sorgul zaharat pentru siloz și iarba de Sudan, iar în condiții de secetă meiul furajer poate să fie cultură eficientă. Pentru obținerea unor producții eficiente sunt indicate măsurile: după eliberarea terenului de paie se arde miriștea (cu măsurile de supraveghere și anunțare a organelor locale). Prin această măsură se ușurează pregătirea patului germinativ, care se face prin 2-3 treceri cu grapa cu discuri în agregat cu groapa cu colți. Epoca de semănat va fi până la sfârșitul lunii iulie pentru porumbul timpuriu, la fel sorgul zaharat și iarba de Sudan, iar meiul poate întârzia câteva zile. Densitatea optimă va fi de 70-80 mii plante/ha la porumb, 120-140 mii plante/ha la sorgul zaharat, semănate la 70 cm între rânduri, iar iarba de Sudan și meiul la 12,5 cm. Porumbul pentru siloz se recoltează între mijlocul fazei de lapte și începutul fazei de ceară, sorgul zaharat, până la mijlocul fazei de lapte, în vederea insilozării iar pentru fân recoltăm iarba de Sudan în faza de burduf și meiul până la începutul formării boabelor. În zona colinară, aceste culturi se pot semăna până la aceeași dată, la toate cazurile semănatul se va trece într-un pat germinativ reavăn, care asigură o răsărire normală, în caz contrar nu le vom semăna. Aceste tehnologii se pot practica de gospodarii deținători de animale și care nu au surse suficiente de fân, obținând furaje cu eforturi materiale modeste.

Ing. ION ARMĂȘOIU

SERELE OLANDEZE DE LA... MACEA!

Datorită dificultăților de ordin financiar, serele Asociației Agricole „5 iulie" au fost folosite doar sporadic în ultimii ani. Salvarea lor a venit, se pare, din luna iunie a anului în curs, când au fost preluate de către firma „EURO SEEDS" din Arad. Unica reprezentantă în România ale cunoscutelor firme olandeze „DE RUITER SEEDS" și „BEJO", producătoare de semințe pentru legume. În contextul în care agricultura românească merge cum merge, preluarea serelor de la Macea de către firma arădeană e benefică atât din punct de vedere economic cât și social. În primul rând, pentru că în mai puțin de-o lună una dintre sere a fost reparată și cultivată cu castraveți, urmând ca a doua să fie reabilitată până la sfârșitul lunii în curs. „Am preluat aceste sere din două motive principale.

În primul rând dorim să creăm aici un câmp de prezentare a soiurilor de legume olandeze pe care le distribuim în întreaga țară. Vom prezenta atât soiurile consacrate, cât și noutăți în domeniu. În al doilea rând, de anul viitor dorim să venim în sprijinul legumicultorilor din județul Arad, oferindu-le răsaduri numai din semințe olandeze, de cea mai bună calitate. Răsadurile vor fi produse de specialiști în domeniu, sub directa supraveghere a Inspectoratului județean pentru calitatea semințelor. Rezultate foarte bune au fost obținute anul acesta cu soiurile de tomate «PLATUS», varză extra-timpurie «PAREL», conopidă «GOOTMAN» și «COLEMAN», ridichi «REBEL», castraveți «ALIBI» și morcovi extra-timpurii «NAPOLI»", ne-a spus Gheorghe Sima, directorul firmei „EURO SEEDS". De precizat că soiurile de legume olandeze ale firmei arădene sunt create special pentru condițiile pedoclimatice de la noi din țară.

La serele preluate de „EURO SEEDS" și-au găsit până acum servici 10 săteni, iar în perspectivă vor fi create încă 10-15 noi locuri de muncă.

FLORIN TRUȚ
Foto: VIOREL MUSCA

HOȚ DE CARTOFI

S-a întocmit dosar penal pentru săvârșirea infracțiunii de furt și este cercetat în stare de libertate, Avram Stelian, de 41 de ani, din Ineu. Acesta, în luna iulie 1999, a sustras 250 kg cartofi de pe parcela numitei Buza Aurelia, din satul Mocrea, informează Poliția.

Relații culturale

UN „AMBASADOR" AL CULTURII ARĂDENE ÎN FRANȚA

Profesorul șirian IULIUS POP, gerant asociat unic al S. A. R. L. R. A. I. U. P. O. Import Export, cu sediul în La Durandière (Franța) și Galșa (România), promovează de câțiva ani buni relații culturale între cele două regiuni. Pentru că modelul său ni se pare interesant și de viitor, am provocat convorbirea ce urmează:

– Domnule Iulius Pop, sunteți un ins original, cu un statut aparte. Locuiți în România sau în Franța?

– Locuiesc în ambele țări.

– Și, probabil, pe drum. Un fel de a locui în mers?

– Se poate spune și așa. Tot la două luni sunt în România, unde stau două săptămâni, după care mă întorc în Franța. Activitatea societății se desfășoară în Franța. De aici duc marfa. Din România.

– Ce fel?

– Artizanat pe sticlă.

– Optați pentru condiția artistică a sticlei?

– Este o prioritate. Sticlărie există peste tot, la cehi la polonezi, la francezi. Dar artizanatul românesc este mai căutat și de calitate superioară celorlalte. Artizanatul românesc este net superior.

– Care este reacția francezului la estetica obiectelor pe care le promovați?

– Francezul are sentimentul ineditului, al premierei. Sunt singurul care fac un astfel de export/import.

– La Șiria v-ați ocupat de cultură. Acum ați descoperit altă vocație. Nu vă simțiți frustrat?

– Tot timpul m-am străduit să ridic cultura de masă în Șiria, Lihor, Chevereșan. În 1984 am dus în Franța Ansamblul folcloric din Șiria. În 1993, a doua oară. Dar există și estetica unui pahar. Nu din orice pahar merită să bei bere. Există o estetică a obiectelor.

– În fine, dincolo de această estetică industrială, ce ați făcut, ce puteți face și ce vă propuneți în legătură cu promovarea unor relații culturale mai largi între zona Aradului și regiunea franceză în care vă desfășurați?

– Trei întrebări într-o întrebare. Mai întâi, sportiv vorbind, doar Aradul a reprezentat România la Campionatul Mondial de Fotbal, anul trecut. Apoi, am realizat la Nantes săptămâna culturală românească, cu participarea unor oameni de cultură din Arad: Lavinia Betea, Alex. Cioarnă, Virgil Jireghie. În acest cadru s-au vernisat expozițiile de fotografie artistică: Marcel Canciu, Virgil Jireghie. Expunerea politică a Laviniei Betea și cea economică, a dlui Alexandru Cioarnă, au produs realmente surpriză, deoarece francezii, anterior, posedau informații false. Cei doi sunt invitați anul acesta de Camera de Comerț din Nantes. Francezii sunt interesați de fenomenul românesc.

Aș putea face o grămadă de lucruri, dar, în primul rând, inițiativa românească lipsește. Românul așteaptă să i se ofere totul de-a gata.

Primul proiect: în septembrie vor veni la Arad cincisprezece oameni de afaceri, prin intermediul Camerei de Comerț din Nantes. În octombrie, o delegație arădeană va participa la cele două săptămâni românești din Nantes. Patru localități din zona franceză respectivă pregătesc evenimentul.

– Cred că de-acuma, francezii au o imagine „complexă" despre români.

– Imaginea francezilor despre români este încă nebuloasă. „Comportarea" noastră în Franța inhibă o întreagă serie de prejudecăți despre români. Produce o benefică stupefacție. Prezențele românești din interior întregesc adesea o imagine favorabilă.

– Episoade amuzante din această Odisee a unui Ulisse șirian?

– Prima poantă umoristică este diferența dintre franceza mea din România și franceza-franceză. De exemplu, diferența (la bani) dintre lichid în românește și lichid în franțuzește.

PETRU M. HAȘ

EXAMENE TREC, EXAMENE VIN ...

La sfârșitul săptămânii, 844 de tineri aspiranți la statutul de student și-au încercat forțele în concursul de admitere organizat de Universitatea „Vasile Goldiș". Cele mai căutate facultăți au fost aceea de drept, de marketing, iar dintre colegii cel care prăgătește agenți vamali, nou înființat. O altă premieră e Facultatea de științe politice, cu patru profiluri.

Absolvenții de liceu care au obținut la examenul de bacalaureat medii peste opt au intrat fără susținerea testului grilă.

În aceste zile se desfășoară examenele la filialele universității de la Baia Mare, Satu Mare, Sighet, urmând ca în 15 august să se susțină primul examen la noul centru din Zalău.

O.B.

CANDIDAȚI LA POSTURI IMPOSIBILE

După ce au trecut prin emoțiile examenului de titularizare, candidații au participat, sâmbătă, la distribuirea pe posturi. Cei de la disciplina istorie au fost puși în situația de a încerca sentimente contradictorii, de la bucuria că au fost admiși, la dezamăgire, spun ei, pentru că s-au desființat posturile la catedra de istorie, fiind înlocuite cu specializarea geografie-istorie.

Din păcate, există mulți absolvenți ai facultății de istorie, dar prea puțini au și specializarea geografie. Astfel, ei vor activa pe post de „suplinitor calificat"... **„Eu sunt absolventă a Facultății de Științe Umanist-Creștine, specializarea istorie-jurnalistică. Mă simt frustrată de această hotărâre a Inspectoratului. De ce nu am fost anunțați înainte de examen?"** ne spunea o candidată, care dorește să rămână anonimă. **„Dacă vă dau numele la ziar o să mă trezesc cu niște „inspecții inopinate" și în câteva luni mă dau afară!"** a continuat domnișoara revoltată.

Și alți candidați la titularizare ne-au sesizat această situație.

O.B.

PRIMARUL DIN BIRCHIȘ – INTERESAT DE ACTIVITATEA CULTURALĂ

Anul acesta a renovat căminele din Căpâlnaș și Ostrov

Am fost plăcuți impresionați de interesul pentru cultură al oamenilor din Birchiș. Mai întâi ar trebui menționat că atât căminul din localitate cât și cele din satele aparținătoare - Căpâlnaș și Ostrov - au fost renovate. O parte din „vină" o poartă primarul **Ioan Guțu** care ne spunea: **„Am renovat căminul din Ostrov unde a fost necesară o «reparație capitală». S-au reparat tavanul, acoperișul, geamurile, s-au pus draperii, s-a parchetat..."**.

Birchișul s-a bucurat anual de o bogată activitate culturală. Astfel, în luna februarie, în colaborare cu **Primăria Făget**, Căminul Cultural **Săvârșin** și Căminul Cultural **Bârzava**, s-a realizat un spectacol folcloric. În martie a avut loc o manifestare omagială închinată personalității lui **Alexandru Mocioni** (un mare luptător pentru cauza românilor din Ardeal), la 90 de ani de la trecerea în eternitate a acestuia. Cu acest prilej s-a ridicat o troiță în amintirea lui **Alexandru Mocioni**. Manifestările culturale au continuat pentru **Birchiș** în luna iunie, când a avut loc, în organizarea **Inspectoratului de Cultură al Județului Timiș** (?!) preselecția pentru festivalul **„La porțile dorului"**.

În perspectivă se dorește organizarea unor festivități, în data de 8 septembrie, cu prilejul a 100 de ani de la înființarea corului din Birchiș. **„Alocând un buget mulțumitor pentru menținerea edificiilor culturale și pentru sprijinirea unor activități pe această linie, dorim să continuăm tradiția din aceste locuri, mai ales că dorință din partea tinerilor în acest sens există..."**, ne mai spunea dl. primar. Nu ne rămâne decât să-i felicităm pe cei din Birchiș și să așteptăm semnale pozitive și din alte părți. Că doar tradiție există peste tot...

OLIMPIU BULZAN

PREFECȚII JUDEȚULUI ARAD ÎN PERIOADA INTERBELICĂ

Despre prefecții care s-au succedat la conducerea județului Arad, în perioada interbelică, până în prezent s-a scris destul de puțin. Urmărind lucrările de istorie locală, se poate lesne connstata faptul că biografia și activitatea acestor înalți funcționari ai administrației locale de stat nu a intrat cum se cuvine în atenția cercetătorilor. Chiar și activitatea prefecturii județului nostru, între cele două războaie mondiale, rămâne încă un subiect insuficient abordat. Din aceste considerente prezentarea vieții și activității desfășurate de această categorie de funcționari ca reprezentanți ai guvernului în teritoriu, deși este abia la începuturi, ea nu e lipsită de interes.

Prezentăm pentru cititori lista cu prefecții în ordine cronologică, care au deținut acestă funcție între cele două războaie mondiale: Iustin Marșieu (27.III./1.IV.1919-1.V.1920), dr. Vasile Avramescu (1.V.1920-15.VII.1920), dr. Aurel Crișan (15.VII.1920-17.X.1920); dr. Silviu Moldovan (17.X.1920-4.V.1921), Radu Pancu (4.V.1921-27.I.1922); dr. Mihai Mărcuș (28.I.1922-31.X.1922), Ioan Georgescu (1.XI.1922-26.IV.1926), Vasile Boneu (26.IV.1926-15.VI.1927), col. Henric Laugier (15.VI.1927-30.VI.1927), Ioan Georgescu (30.VI.1927-25.X.1928), Mihai Milloteanu (25.X.1928-15.XI.1928).

Inspectori generali administrativi: dr. Ioan Pop (15.XI.1928-20.XI.1928), dr. Iustin Marșieu (20.XI.1928-3.III.1931); Constantin A. Dumitrescu (3.III.1931-25.IV.1931), col. Nicolae Măicănescu (25.IV.1931-11.V.1931), dr. Gheorghe Șerban (13.V.1931-12.VI.1932), Augustin Lazăr (12.VI.1932-15.XI.1933), Ioan Groza (15.XI.1933-31.XII.1937), dr. Eugen Barbul (1.I.1938-29.I.1938), dr. Teodor Băbuția (29.I.1938-11.II.1938), col. Mihail Dobriceanu (11.II.1938-24.III.1939), col. Dumitru Stinghe (24.III.1939).

*

Din tabel rezultă că unii au fost la conducerea județului mai mulți ani, în timp ce alții mai puțin de un an, câteva luni de zile, sub o lună, două săptămâni și chiar mai puțin. Doi dintre prefecți au avut mandat de conducere de două ori, Iustin Marșieu și Ioan Georgescu.

*

Tabelul cu prefecții este conform plăcii amplasate recent pe peretele din holul Palatului Administrativ Arad, păstrată și adusă de la Direcția județeană Arad a Arhivelor Naționale.

prof. AUGUSTIN MUREȘAN

ÎNTRE CERERE ȘI OFERTĂ - PARALELE INEGALE

Încercând să aflăm amănunte despre „Hotărârea Inspectoratului Școlar Județean" am luat legătura cu **dl. inspector Romică Hațegan.** Domnia sa a oferit următoarele explicații. În Arad se pregătesc profesori de istorie, care au ca a doua specializare limba engleză. Sunt dispoziții recente, date de MEN, conform cărora titularizarea pe post se face potrivit specializării de pe diplomă. La școlile mici, cu un singur rând de clase, când se optează și pentru o singură oră, nu se acoperă o catedră. Completarea se poate face numai cu a doua specializare de pe diplomă și e posibil ca în școală să nu se studieze aceasta sau să fie acoperită de titularul disciplinei. Aici mai este o disfuncție, în sensul că o asemenea specializare intră în două arii curriculare: ◆ istoria, la disciplinele socio-umane, iar limba engleză, la curriculumul om și comunicare.

În fond, între cele sesizate de candidații la titularizare și oferta de posturi funcționează neconcordanța dintre învățământul superior (din dorința unor facultăți de a atrage candidați) și nevoile actuale ale învățământului preuniversitar. Așa că, între cerere și ofertă - paralele inegale.

DANA TODOR

Pentru cei interesați

LOCURI ÎN TABERELE ȘCOLARE

În plin sejur, ne-a informat conducerea Agenției Teritoriale a taberelor și turismului școlar Arad, taberele permanente funcționează la întreaga capacitate, după cum urmează:

Moneasa: 80 locuri pe serie - elevi din județele Bihor, Tulcea și un grup de elevi sportivi din Austria. Sub îndrumarea directorului de tabără activitățile se desfășoară conform programelor stabilite. Se organizează excursii, în special în Munții Apuseni, iar drumeții după traseele turistice afișate în incinta taberei. La sfârșitul fiecărei serii, program în jurul focului de tabără.

Tabăra Dezna - are 110 locuri - toate ocupate cu elevi din București și județul nostru. Activitățile se desfășoară în condiții de relaxare și voie-bună, sub îndrumarea cadrelor didactice conducătoare de grupuri și a directorului de tabără.

În această tabără școlară avem și organizare administrativă. Pe data de 9.08.1999 se scoate la concurs postul de bucătar. Cei interesați își pot pune dosarul la Agenția Teritorială a Taberelor și Turismului Școlar Arad, Bd. Revoluției nr. 59, până în data de 5 august 1999. Sunt preferați cei cu domiciliul în zonă.

Tabăra Săvârșin - este mai puțin solicitată, cu toate că are condiții deosebite pentru masă și cazare. Aici am avut și sunt elevi sportivi de la cluburile din județ. În seriile următoare așteptăm grupuri de copii din București și Teleorman.

TABERE SEZONIERE. CĂSOAIA ȘI PĂULIȘ

Căsoaia este foarte mult solicitată de grupuri pentru cazare atât în cursul săptămânii cât și la sfârșitul acesteia, având condiții foarte bune în acest domeniu.

În tabăra de la Păuliș vin grupuri pentru cazări ocazionale, pentru mese festive și închirieri de spații.

Tabere care funcționează mai puțin sunt de la **Odvoș și Ilteu**. Din lipsa fondurilor pentru reparații, conducerea ATTȘC Arad a hotărât să scoată la licitație pentru închiriere Tabăra de la Ilteu unor persoane care să investească în reparații și în readucerea acesteia la condiiile optime de funcționare. Nu există restricții în ceea ce privește activitatea ce se va desfășura pe timpul închirierii. Cei interesați pot obține informații la sediul Agenției T. T.T. Șc. Arad, Bd. Revoluției nr. 69, telefon 253703, 256149.

DIRECȚIA GENERALĂ A FINANȚELOR PUBLICE ȘI CONTROLULUI FINANCIAR DE STAT ARAD

organizează **CONCURS** pentru ocuparea posturilor vacante în data de 10.08.1999.

INFORMAȚII privind posturile vacante, bibliografia și condițiile de admitere la concurs pot fi obținute la sediul D.G.F.P.C.F.S. Arad, B-dul Revoluției nr. 79, la Serviciul Resurse Umane.

CAUZELE LITIAZEI VEZICULARE

Articol realizat cu sprijinul doamnei doctor
MĂRIOARA GURTAVENCO, medic specialist - medicină internă

Vezicula biliară este un sac mic, situat sub ficat, care stochează bila secretată de acesta și o eliberează în duoden, unde ajută la digestia grăsimilor. Bila conține acizi biliari, colesterol, lecitină, calciu și alte substanțe. Uneori acestea devin foarte concentrate, sau suprasaturate, astfel că în sac se cristalizează pietre. Acestea pot arăta ca perlele, cristalele de cuarț sau ca dudele și pot fi albe, maro, negre, galbene sau roșii, în funcție de compoziția exactă. Pot fi câteva pietre mari sau sute de mici pietricele. Dacă o piatră blochează ductul (canalul) prin care se varsă bila în intestin, rezultatul este un spasm al ductului și al vezicii, ce produce durere severă în capul pieptului sau în zona superioară dreaptă a abdomenului, iradiind destul de des spre umărul drept. Pot apărea și greață, vomă, febră și icter. Boala poate avea complicații severe, deci trebuie tratament specializat. Litiaza veziculară este extrem de frecventă. Pentru depistarea precoce a acestei boli este necesară efectuarea unei ecografii abdominale, cel puțin o dată pe an, de către orice persoană aparent sănătoasă.

DE CE DEVINE BILA SUPRASATURATĂ ȘI DĂ NAȘTERE PIETRELOR?

Din păcate nu se cunosc exact cauzele. Factorii predispozanți sunt genetici, vârsta, obezitatea și sarcina. Regimul alimentar cu proteine și grăsimi stimulează producția de bilă și eliberarea bilei în intestin, dar rolul alimentației în formarea pietrelor vezicii biliare este prea puțin înțeles.

Din motive necunoscute, obezitatea și postul favorizează amândouă formarea pietrelor în vezicula biliară.

Pilulele anticoncepționale și alte surse de estrogeni tind să le favorizeze, ca și unele medicamente hipocolesterolemiante (ce reduc colesterolul din sânge).

CUM SE POATE PREVENI LITIAZA BILIARĂ?

● **evitați obezitatea** fiindcă oamenii grași sunt mai predispuși la litiaza veziculei biliare. Dacă sunteți obez, nu postiți și nu țineți un regim extrem de sărac în calorii pentru o slăbire rapidă

● **femeile cu istoric familial de litiază biliară** trebuie să facă periodic o ecografie abdominală (cel puțin o dată pe an), în special dacă sunt obeze și trebuie să ia în considerare riscul litiazei veziculei biliare în decizia de a lua pilule contraceptive

● **regimul alimentar bogat în fibre și proteine din soia** poate scădea concentrația colesterolului din bilă și, ca urmare, poate preveni litiaza veziculară

CÂND ESTE NECESAR TRATAMENTUL?

Tratamentul este necesar dacă pietrele produc simptome sau dacă persoana afectată este diabetică. În rest, există controverse.

În general, există argumentul că este mai bine să se îndepărteze vezicula biliară atunci când persoana este tânără și sănătoasă, decât să se aștepte până când intervenția chirurgicală este riscantă. Organul nu este esențial; dacă este extirpat, bila merge direct din ficat în intestin.

Fiecare caz trebuie judecat în funcție de severitatea problemei, vârstă și starea generală de sănătate.

ALIMENTAȚIA CORECTĂ A COPILULUI BOLNAV

Alimentația corectă a copilului bolnav este deosebit de importantă, hrana jucând un rol important în apariția și, în egală măsură, în vindecarea bolilor.

Organismul copilului este fragil și poate fi ușor dat peste cap de o dietă neadecvată.

Iată recomandările dieteticienilor în ceea ce privește alimentația corectă a copilului bolnav:

● în perioada de început a unei boli febrile, copiilor cu toleranță digestivă scăzută li se vor da ceaiuri, lapte, iaurt, brânză de vaci;

● în caz de diaree, cu sau fără vărsături, copilul va fi trecut pe dietă hidrică, compusă din ceaiuri de plante (chimen, anason, mușețel, tei) neîndulcite sau îndulcite cu zahăr fiert (50 g zahăr fiert la 1 litru de apă), apă fiartă cu sare (9 g sare la 1 litru apă) sau decoct de orez preparat din 30 g de orez la 1 litru de apă;

● când copilul prezintă vărsături, nu se dă absolut nimic timp de 2-3 ore, după care poate fi hidratat progresiv cu 1-2 linguriță de ceai de plante sau apă, cu câteva picături de lămâie, în prima oră, la intervale de 15 minute. În următoarea oră se continuă, administrat din 5 în 5 minute. Dietei hidrice îi urmează dieta numită „de tranziție", care la sugar înseamnă supă pasată de morcov, amestecată sau nu cu făină de roșcove sau afine, iar la copilul mai mare (preșcolar) supă de morcovi îmbogățită cu orez fiert și pasat, mure coapte, pudrate cu pesmet, pireu de morcovi, griș cu apă îndulcită încă de la fierbere. Treptat, hrana se diversifică, adăugându-se în dietă cartofii (copți, fierți în coajă sau sub formă de pireu), pâine albă, biscuiți, orez, griș, gemuri și apoi legume și fructe fierte.

Dacă evoluția bolii este favorabilă se poate trece la regimul făinos compus din ceaiuri de plante, pâine prăjită, paste făinoase și, desigur, griș, orez și biscuiți. În această etapă, regimul se poate îmbogăți cu brânză de vaci, carne de pui, pește de râu. Regimul făinos, care precede regimul complet, este indicat copiilor mai mari după dieta hidrică, în caz de toxiinfecții alimentare, dizenterie, diaree de orice natură.

Atenție! Copilului, chiar și în momentul în care a trecut de faza critică, nu trebuie să i se dea mezeluri, conserve, sosuri, prăjeli, ciocolată, prăjituri de cofetărie.

MAGDALENA BERINDE, asistentă la Direcția de Sănătate Publică, Compartimentul de promovare a sănătății și educației pentru sănătate.

FERIȚI-VĂ DE ȘOFERII CARE CONDUC MAȘINI NEGRE !

Dacă sunteți un șofer împătimit și aveți o mașină neagră, renunțați imediat la ea, vă aduce numai necazuri, sfătuiește un parapsiholog american.

Acesta susține că șoferii care conduc mașini negre sunt mult mai nervoși decât ceilalți, ceea ce îi expune unui risc mai mare de accidente.

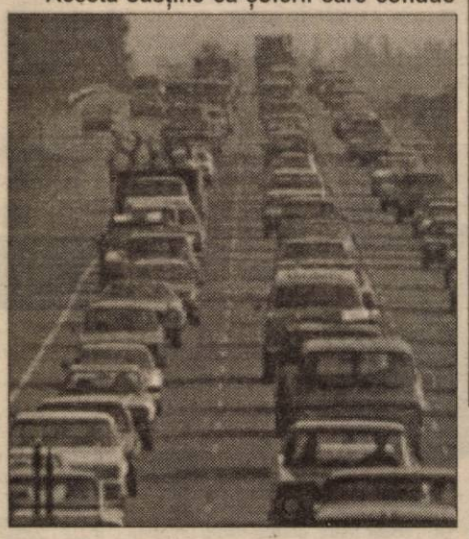

Persoanele cele mai calme care plătesc cele mai puține amenzi, sunt șoferii mașinilor albe. Mașinile de culoare maro atrag șoferi mai spirituali, care se înțeleg cu toată lumea și care n-ar provoca în ruptul capului pe cineva la întrecere.

Mașinile cărămizii sunt folosite de obicei de persoane precaute, care niciodată nu depășesc viteza limită și nici nu riscă.

Cei mai morocănoși șoferi sunt cei din mașinile cafenii. Cu ei nu te înțelegi niciodată și trebuie ocoliți cât mai pe departe.

Cei care plătesc cele mai multe amenzi sunt proprietarii mașinilor roșii, care nici măcar nu sunt afectați de acest lucru. Ei adoră să fie în centrul atenției.

Pagină realizată de dr. MARIA FILIMON

ȘTIAȚI CĂ...

▲ **oamenii grași sunt mai predispuși la litiaza veziculei biliare.** Experimentele pe animale sugerează că regimul alimentar cu fibre și proteine din soia poate scădea concentrația colesterolului din bilă deci o dietă cu conținut crescut în fibre și produse din soia poate ajuta în prevenirea litiazei veziculare.

▲ **sângerarea menstruală excesivă poate duce la anemie** prin deficiență de fier și poate fi un semn de infecție, sarcină extrauterină, cancer, tulburări hormonale etc. Necesită un consult ginecologic.

▲ **vaccinul antihepatită B poate preveni nu numai boala în sine, dar și cancerul de ficat** pe care virusul poate să-l producă mai târziu. Acest vaccin ar trebui făcut în mod special de către următoarele persoane: ● personalul medical care vine frecvent în contact cu sângele; ● imigranții din zonele unde hepatita este frecventă, în special din China, Asia de sud-est și Africa Centrală; ● cei care călătoresc în zone unde hepatita este frecventă; ● pacienții și personalul din instituțiile pentru retardați; ● partenerii sexuali sau alte contacte strânse cu purtătorii de virus hepatitic tip B; ● copiii născuți din mame purtătoare de virus hepatitic B (toate gravidele trebuie testate pentru hepatita B); ● deținuții pe termen lung; ● bărbații homosexuali; ● utilizatorii de droguri injec-tabile; ● victimele mușcăturilor umane care trec prin piele; ● cei care au hemofilie sau fac dializă. Problema principală cu acest vaccin o constituie prețul ridicat.

▲ **obezitatea și inactivitatea** sunt factori favorizanți majori în hipertensiunea arterială. S-a estimat că bărbații cu mai mult de 30% peste greutatea normală au o incidență de 6 ori mai mare de accident vascular cerebral și de moarte subită.

▲ **durerile de cap migrenoase prelungite pot fi un semn de spasm periculos al arterelor cerebrale,** care poate duce la accident vascular. Oricine are dureri de cap prelungite trebuie să consulte medicul în legătură cu riscul pentru accident vascular și pentru tratament.

Dr. MARIA FILIMON

medic de familie acreditat

roagă persoanele înscrise să se prezinte la cabinet pentru completarea fișelor medicale.

Se mai fac înscrieri pe lista medicului de familie

la cabinetul din:
str. N. Grigorescu
Nr. 4-6, tel. 255803

Luni și vineri: 12.30 - 15.30
Marți, miercuri, joi: 8.00 - 11.30

MEDICUL VĂ RĂSPUNDE!

● **D.I., Ineu.** Dacă copilul dumneavoastră nu suportă FASIGYNUL, vă recomand împotriva lambliazei, următorul tratament naturist:

▲ preparați 1 l de ceai din: lemn de porumbar, coriandru, fenicul (semințe), gălbenele, cimbru și coada-șoricelului. Din fiecare plantă puneți o linguriță rasă. Lemnul de porumbar trebuie fiert 10 minute, coriandrul și fenicul se fierb 5 minute, iar restul plantelor se infuzează (se opăresc) 10 minute. Se strecoară ceaiul și se beau 3 căni pe zi, la 30 minute după fiecare masă. Se poate îndulci cu puțină miere de albine.

▲ în fiecare seară opăriți în lapte fierbinte (250 ml), 3 căței de usturoi pisați ca pentru mujdei și lăsați la macerat până dimineața. Strecurați laptele și dați-i copilului să bea toată cantitatea, treptat, pe parcursul zilei. Dacă nu suportă acest lapte cu usturoi, căutați în farmacie capsule care conțin extract de usturoi și pătrunjel, care sunt foarte bune împotriva lambliazei. Se recomandă să se administreze o capsulă în fiecare dimineață.

● **A.B., 26 ani, Arad.** Candidoza bucală are aspectul unor placarde discrete, albe, aderente, în cavitatea bucală și pe limbă. Ea răspunde bine la comprimate de CLOTRIMAZOL. Foarte eficace sunt și spălăturile bucale cu ceai preparat din salvie și drăgaică. În 500 ml apă fiartă se pun câte două prize din fiecare plantă. Se infuzează (se opăresc) 15 minute, se strecoară ceaiul și se fac gargare de 3-4 ori/zi. În acest ceai se pune și un vârf de cuțit de bicarbonat de sodiu (pentru bucătărie). Vă recomand să vă preparați și 1 litru de ceai pentru băut zilnic, tot din aceleași plante.

● **A.C., 65 ani Arad.** Pancreatita cronică se poate prezenta sub forma unor episoade de inflamație acută suprapuse pe un pancreas lezat sau ca o leziune cronică. Alcoolismul cronic este cauza cea mai frecventă, urmată de hipertrigliceridemie (trigliceride crescute în sânge), hipercalcemie (calciu crescut în sânge), pancreatită ereditară, hemocromatoză și fibroză chistică. În 25% din cazuri, etiologia rămâne necunoscută.

Durerea este simptomul principal. Sunt frecvente scăderea ponderală, steatoreea (eliminarea grăsimilor prin scaun). Nu există teste de laborator specifice pentru pancreatită cronică. De multe ori, amilaza și lipaza din sânge sunt normale.

Radiografia abdominală simplă sau ecografia abdominală pot evidența calcificări pancreatice și respectiv pseudochisturi sau dilatații ale canalului pancreatic. Trebuie evitate: alcoolul, grăsimile animale, mâncărurile grele și cantitativ crescute. Se pot administra enzime pancreatice (Triferment, Festal etc.) în timpul meselor. Deoarece enzimele pot fi inactivate de acidul gastric, agenții care reduc producția de acid (omeprazol, bicarbonat de sodiu etc.), pot crește eficiența enzimelor.

Se recomandă ceaiuri preparate din: fenicul (semințe), gențiană, anghinare, rostopască și coada-șoricelului.

Decernarea premiilor „FIȚI CU OCHII PE NOI" - UN ȘOU CU ECOU

CEL MAI MARE SPECTACOL AL ANULUI

◆ Cabana Ghioroc, locul unde s-a desfășurat evenimentul

Duminică seara, la cabana din Ghioroc s-a desfășurat un eveniment cu totul și cu totul special: decernarea premiilor „Fiți cu ochii pe noi!" cel mai popular șou televizat din Arad.

În ambianța superbă de la cabana Ghioroc s-a încheiat un ciclu de trei ani, răstimp în care, joi de joi, emisiunea realizată de ziarul „Adevărul" și Televiziunea Arad a ajuns în casele și în sufletele tuturor arădenilor.

Cuvintele care au stat pe buzele sutelor de oameni prezenți la înmânarea premiilor „Fiți cu ochii pe noi!" au fost: „Cu adevărat impresionant!" Și asta, deoarece realizatorii, împreună cu dl. Călin Mureșan, patronul cabanei Ghioroc și zecile de sponsori care au ajutat la realizarea acestei emisiuni, au reușit să aducă la șou câteva dintre marile personalități ale momentului. S-au acordat nu mai puțin de 15 premii...

Maestrul Ștefan Popa Popa's

✦ Marele premiu „Fiți cu ochii pe noi" a fost acordat maestrului ȘTEFAN POPA POPA'S, celebrul caricaturist, omul care, prin geniul său a reușit să obțină laurii în acest domeniu, numele său fiind cunoscut și recunoscut pe toate meridianele.

✦ Premiul Sport al emisiunii „Fiți cu ochii pe noi" a fost decernat nu mai puțin celebrului fotbalist Helmuth Duckadam, pentru ceea ce a făcut de-a lungul unei cariere sportive de excepție, în care, momentul culminant a fost apărarea celor patru lovituri de pedeapsă în seara de 7 mai 1988, la Sevilla, în finala Cupei campionilor europeni.

✦ Premiul „vedeta șoului Fiți cu ochii pe noi" l-a primit Daniela Győrfi, sex-simbolul muzicii pop românești, interpretă care a dovedit că profesionalismul și respectul față de public trebuie să primeze pentru un artist.

✦ Dl. prof. univ. dr. Aurel Ardelean, rectorul Universității de Vest „Vasile Goldiș" a primit premiul de „om al șoului"! Domnia-sa, datorită calităților deosebite pe care le are a reușit să transforme Aradul în unul din cele mai puternice centre universitare din țară, iar prin filialele Universității din alte orașe, dovedind că valoarea se impune peste tot.

✦ Premiul pentru cea mai bună trupă dance arădeană a fost obținut de către „La Fiesta", liderul îndrăgitei formații fiind Florin Maris, omul care a dovedit că talentul trebuie valorificat la maximum.

Trupa LA FIESTA

✦ Unul din premiile de excelență a revenit ziarului „Adevărul" pentru contribuția deosebită la realizarea șoului „Fiți cu ochii pe noi".

Celălalt premiu de excelență s-a acordat Televiziunii Arad care a reușit să aducă lumină în sufletele telespectatorilor ce au urmărit șoul „Fiți cu ochii pe noi".

✦ Binecunoscuta formație PRO D.J. a intrat în posesia premiului Dance-șou „Fiți cu ochii pe noi", succesul obținut de tinerii timișoreni dovedind că primirea acestui premiu nu este o întâmplare.

✦ D-nei Olivia Cotocea-Cotuna, îndrăgita interpretă de muzică populară i s-a decernat premiul de folclor al șoului „Fiți cu ochii pe noi" pentru felul în care a reușit să aducă în conștiința publicului faptul că folclorul autentic nu trebuie să dispară niciodată.

Daniela Győrfi...

✦ Premiul „cel mai bun pilot între cântăreți" a fost acordat d-lui Gheorghe Udrescu, directoul Aeroportului Internațional Arad, care a reușit să arate că între muzică și pilotatul unui avion nu există nici o incompatibilitate.

✦ Premiul „Fiți cu ochii pe noi" pentru cel mai bun primar cu album de muzică populară a intrat în posesia domnului Petru Gherman, primarul Lipovei. Albumul „Ieftinește Doamne băutura" demonstrând că un bun gospodar trebuie să aibă sufletul deschis inclusiv spre muzică.

✦ Fumătorii din Micălaca, doi tineri care, chiar dacă sunt la început, cu siguranță că se vor impune în muzica ușoară, am primit premiul pentru cea mai bună trupă hip-hop arădeană.

✦ Laly & July Milltaler, doi oameni care cred în muzica ce alină suflete, au primit premiul pentru cea mai îndelungată colaborare cu șoul „Fiți cu ochii pe noi".

✦ În finalul festivității de premiere, încântând publicul prin rafinamentul și sensibilitatea interpretării, solistei de muzică pop Elena Unc i s-a decernat premiul de debut al șoului „Fiți cu ochii pe noi".

Fără îndoială, dincolo de eforturile realizatorilor și colaboratorilor, acest eveniment nu s-ar fi putut desfășura fără sprijinul generos al sponsorilor: CABANA GHIOROC LAS VEGAS (patron dl. Călin Mureșan); firmele V. TABAC; ROMTRANS Arad; BAT Arad; RADM; ARBEMA; ARMOPAN; INDAGRARA; LIPOMIN; APROVED CONSTRUCT; FLAVIMAR IMPEX SRL; VITIVINICOLA BARAȚCA, VINALCOOL; PISCICOLA, SPEED PARTNER, FRIGORIFER, EDIL CONSTRUCTII; GPS Arad; UNIVERSUM TRADE; REGIA APĂ-CANAL; PETROM; APA MINERALĂ CARPATINA; CLUB ALPIN '92 SOCODOR; VILLDIA TRANS INTERNAȚIONAL, SIPOS-FORINVEST, SC TAGARIS, AGENȚIA DETECTIV; LUCI SON; CASA DE MODĂ MISTER'S și ZIARUL ADEVĂRUL.

Pentru o scurtă perioadă de timp, echipa care realizează acest șou își va lua vacanță. Însă, înregistrarea premiilor „Fiți cu ochii pe noi" un șou cu ecou, realizat de ziarul „Adevărul" și Televiziunea Arad va putea fi urmărită în zilele următoare, prima parte a emisiunii fiind transmisă la TVA de joi într-o săptămână.

Meritată văzută, deoarece surprizele se țin lanț, prestația invitaților și a realizatorilor fiind una de excepție.

Așadar, „Fiți cu ochii pe noi!"

NICOLAE OPREAN
Foto: **VIOREL MUSCA**

Dl. prof. univ. dr. Aurel Ardelean (în centru). În fundal, Helmuth Duckadam

„Adevărul" a adunat sute de arădeni la concursul

MISS „FRUMUSEȚE ȘI STIL"

▼ Can-canuri estivale

■ Deși început cu întârziere, spectacolul Miss „Frumusețe și stil" a fost o reușită deplină, totul culminând cu recitalul de excepție al Paulei Selling. ■ Au fost o mulțime de probe care „au prins" la public, proba de vals, muzica populară, karaoke etc. ■ Cel mai gustat moment a fost indiscutabil proba costumelor de baie în care superbele fete și-au etalat calitățile fizice... ■ Pe scenă și-au făcut apariția și băieții de la E.B. B. cu Tamango în frunte... ■ Aceștia și-au lansat primul album ■ Spre sfârșit, concurentele au „încins spiritele" dansând în ritmurile muzicii turcești. Favorita publicului a fost RAMONA GOREA, care din păcate nu a luat decât o mențiune. Mențiuni au mai luat: DIANA ILEA și RONELA VASILESCU. ■ PREMIUL III ADINA PETRAȘ, LOCUL II FIIND LUAT DE CARMEN AVRAM, o frumoasă învățătoare de 22 de ani. PREMIUL CEL MARE, în valoare de 1,5 milioane de lei a fost acaparat de ALINA TĂUȚAN. ■ S-au auzit voci în public care spuneau că domnișoara învățătoare merita mai mult primul loc... ■ Învingătoarea, Alina Tăuțan, are ochi căprui, 1,70 și 53 de kilograme ■ Ca pasiuni: dansul și... pescuitul (!) ■ Ce fel de...pescuit, oare? ■ Una peste alta, un concurs de Miss reușit, care s-a încheiat cu un „Ave Maria" interpretat „dumnezeiește" de fata care este atinsă parcă de grația divină - Paula Selling.

CRISTINA COJOCARU
OLIMPIU BULZAN

Sâmbătă PAULA SELLING A FOST ÎN FRONTIERA

Desfășurată sub egida „**Kent Nights**" seara de sâmbătă din **Club Frontiera** a scos la rampă cântăreața cu o voce excepțională - **Paula Selling**. Surpriza a constituit-o prezența la Arad, alături de Paula, a compozitorului **Virgil Popescu** (ex-soțul **Oanei Sârbu**). Acesta a făcut parte din formația care o acompania pe interpretă. Spectacolul a fost o promoție a produsului Kent Premium Lights.

OLI. B.

După opt ani de căsătorie

CU AJUTORUL PĂRINȚILOR, O FAMILIE S-A DESTRĂMAT

* Băiatul a devenit alcoolic...

ANCHETA „T"

*Am primit o scrisoare în care o tânără de 27 de ani ne povestea destinul ei într-o căsnicie ratată inutil. Spuneam că pagina tineret se ocupă de toți cei care sunt și se consideră tineri. Chiar și după terminarea școlii, eventual a facultății, tinerii se confruntă cu diverse probleme. Citind scrisoarea prietenei noastre **ALINA T.** am decis că e bine să stau de vorbă cu ea și să aflu care au fost cauzele ce au contribuit la destrămarea unei căsnicii. Mai ales că la început totul părea atât de perfect.*

La-neput, o iubire ca-n povești!

„Imediat după liceu **Edi** m-a cerut în căsătorie. Am crezut că e o glumă și am râs la auzul cuvintelor. Amândoi aveam doar 19 ani. Eram tineri și - acum pot spune - naivi, își începe **Alina** povestea. Părinții mei n-au fost de acord cu această căsătorie susținând că ar fi mai bine să facem și câte o facultate și abia apoi să ne gândim la căsnicie. Valurile iubirii m-au făcut că n-ascult de nimeni și să accept căsătoria. De altfel nici părinții lui **Edi** (patroni în Timișoara) n-au prea fost încântați de nuntă. Mă rog, în final toată lumea a spus „da" trezindu-ne în fața ofițerului stării civile. Apoi a urmat calvarul apartamentului, asta pentru că n-aveam unde sta. Situația financiară a părinților mei nu este extraordinară și astfel că a trebuit să stăm în chirie.

Socrul îi oferă băiatului o ... amantă!

Certurile în familie au început în momentul în care părinții lui **Edi** au venit în Arad pentru a vedea cum se descurcă tânăra familie. Tatăl lui **Edi** a făcut o adevărată criză la aflarea veștii că fiul său a ajuns să locuiască în ... chirie. Imediat au început reprosurile la adresa **Alinei** ai cărei părinți n-au avut posibilitatea să le cumpere un apartament. În câteva săptămâni un apartament cu trei camere a fost luat pe firma socrului Alinei pentru ca **Edi** să nu mai stea în chirie. Atunci a început destrămarea familiei. „Edi a început să bea în fiecare seară, să plece singur prin discoteci ba chiar a stat câteva nopți la părinți, în Timișoara. La scurt timp am aflat că tatăl lui i-a prezentat o fată de 24 de ani cu care de altfel s-a și încurcat. Mă-nțelegeți, nu? Atunci m-am dus la socri, în Timișoara, în speranța că îi voi convinge că noi ne iubim. Lucru ce nu s-a întâmplat dar am avut șansa să-l văd pe Edi tolănit în brațele amantei. După o ceartă am fost dată afară din casă! În ziua următoare **Edi** a venit acasă și a început să vândă lucrurile din casă. Banii erau toți lăsați peștrand, prin baruri, cu prietenii. Așa a rămas fără mașină și apartament. Văzând că viitorul nostru împreună, practic, nu mai există m-am reîntors la părinți așteptând resemnată divorțul. Din păcate furia socrilor mei l-au adus pe **Edi** dintr-un om așezat la locul lui într-un alcoolic violent. Acum am înțeles că doarme pe la prieteni și se ascunde să nu fie depistat de către cei cărora le-a cerut bani împrumut. Știu că nu mai poate fi nimic între noi, însă vreau să trag un semnal de alarmă pentru toți cei de vârsta mea care ar putea păți la fel."

Cu ochii în lacrimi, **Alina** se ridică de la masa terasei unde ne aflam, mulțumește pentru cafea și pleacă. A doua zi mă sună și mă roagă să nu scriu nimic din cele povestite de ea. **Edi** aflase de scrisoarea trimisă pe adresa redacției și a amenințat-o cu bătaia. Am scris fără a pomeni numele de familie, tocmai din dorința de a prezenta adevărate drame ce se pot produce în viața noastră. Și uneori, chiar nu suntem de vină...

SORIN GHILEA

Lui Coronel îi place la Arad

FAȚĂ ÎN FAȚA CU PRIMUL ARGENTINIAN DIN FOTBALUL ROMÂNESC

În jurul orelor prânzului, după antrenamentul efectuat cu F.C. UTA, jucătorul de origine argentiniană Miguel Coronel a stat la dispoziția presei. Însoțit de impresarul său, Pablo Geijas, fotbalistul ne-a acordat, în limba spaniolă, un interviu-fulger pe care vi-l redăm în cele ce urmează.

– De ce ai ales România și de ce UTA?

– Am venit ca să trăiesc o experiență frumoasă, să învăț și să dau tot ceea ce știu, tot ce am mai bun pentru această echipă. Sper ca spectatorii și opinia publică să îmi fie alături, să aibă încredere în mine.

– Cum ai ajuns, totuși, la Arad?

– La fel ca toți ceilalți fotbaliști argentinieni sosiți în Europa. Există multă lume interesată de jucătorii din țara noastră. Am decis, prin intermediul impresarului meu, să vin aici, după ce am susținut probe împreună cu alți fotbaliști din Argentina.

– Când vei semna pentru UTA? Ce ne poți spune despre transfer? A fost oficializat?

– Nu știu, deocamdată...

– Dar, presupun, este o chestiune de ore sau zile.

– Da, cred că da. (n.r.- joi se încheie perioada de transferări).

– Cum ți se pare orașul?

– Aradul este drăguț iar arădenii amabili, minunați. M-au primit foarte bine. Le sunt recunoscător pentru acest lucru.

– Jucătorii?

– Grozavi. Chiar dacă nu ne înțelegem tocmai perfect, din cauza limbii.

– Antrenamentul cum a decurs?

– Bine. Din punctul de vedere al solicitării fizice, exigența este mai crescută decât în Argentina. Tehnic, nu există diferențe. Am observat că jucătorii din lot au calități. Din păcate nu am jucat 90 de minute, dar sper ca în curând să se întâmple acest lucru.

– Îți mulțumesc.

– Eu vă mulțumesc.

A consemnat
ADRIAN HARȚĂU
Foto: ONORIU FELEA

GRACIAS POR EL RECIBIMIENTO
Y DARE TODO LO MEJOR
PARA AYUDAR EL EQUIPO
A LLEGAR LO MAS LEJOS POSIBLE

CORONEL
MIGUEL

Un mesaj adresat cititorilor ziarului nostru:

„Mulțumesc pentru primire. Voi da tot ce am mai bun, pentru a ajuta echipa să ajungă cât mai departe posibil."

(MIGUEL CORONEL)

Deși nu a fost anunțat oficial

LOTUL ECHIPEI UTA SE ȘTIE

Problemele cu care se confruntă UTA la ora actuală, iată că nu permit anunțarea oficială a lotului de jucători de către conducerea clubului. Incertitudinea persistă din cauza antrenorului Rubinacci, care este puțin nehotărât. Din acest motiv, de suferit au cei de la Romvest. Și asta pentru simplul fapt că, aproape sigur, juniorii Huțan, Drida, Mărginean, Anca, Fritea și A. Drăgan vor rămâne în lotul lărgit al UTA-ei, însă de evoluat o vor face la juniori, până când antrenorii se hotărăsc să-i convoace la echipa mare. De asemenea, alți doi juniori, Georgiu și Oprean, împărtășesc cam aceeași soartă, dar pot merge și la o divizionară „C".

În acest fel, deși există șanse minime ca să mai vină sau să plece cineva (pentru că transferul lui Sasu, ținut secret, a căzut), lotul va fi format din următorii 20 de jucători: Pap, Irimia - portari, Ad. Baciu, Botiș, Zaha, Găman, Panin, Juncu, Prințipu, Diaconescu, Ciba, Crăciunescu, Todea, Ciubăncan, Almășan, Bogoșel, Mariș, C. Drăgan, Turcan și Coronel.

Singura problemă ar ridica-o Bogoșel, care se află la sfârșit de contract, însă din surse autorizate am aflat că el negociază deja cu UTA un nou statut. Președintele Lupaș ne-a asigurat că astăzi se va ști totul, oficial.

LEO SFÂRA

VĂDUVA SE ÎNTOARCE

După o rundă de negocieri care a avut loc la sediul B.C. ICIM, Stelian Văduva a ajuns la un acord prin care să revină în funcția de manager sportiv al campioanei României la baschet feminin. Vă reamintim că dl. Văduva se retrăsese de la formația arădeană, după terminarea ultimei ediții de campionat, din motive personale.

ATLETISM

Duminică, cu prilejul Campionatelor Balcanice de atletism pentru juniori, ce se desfășoară în Grecia, tânărul atlet Ilie Bănișor (CSM Conar - CSS Arad), elev al antrenorului Gh. Mărgineanu, a obținut un merituos loc II, fiind răsplătit cu medalia de argint; după ce a parcurs distanța de 800 m în 1:56,65, devenind astfel vicecampion balcanic. Un rezultat promițător, mai ales dacă ținem cont că este prima participare internațională a lui Ilie Bănișor.

C. ALEX.

S-a stabilit noua organigramă la „U" West Petrom Arad

Cum cele două părți, West Petrom și Club Italia, au căzut de acord în privința contractului de asociere, în ultimele zile a fost stabilită și noua organigramă a divizionarei C arădene. Aceasta se prezintă astfel:

- președinți: **Roberto Pasini și Călin Chișbora**
- administrator delegat: **Flavius Măduța**
- vicepreședinte: **Bruno Biringer**
- secretar general: **Fulvio Faedi** (fost director sportiv al sectorului juvenil al clubului Cesena Calcio)
- antrenor principal: **Gianpio del Monaco**
- antrenor secund: **Alexandru Țamboi**
- preparator fizic: **Ioan Pantiș**
- organizator de competiții: **Vasile Rad.**

De asemenea s-a încheiat un contract de management, care va fi asigurat de cei patru membri ai noului Consiliu de Administrație al clubului: **Roberto Pasini, Călin Chișbora, Dan Gabriel Boric și Bruno Biringer.**

În aceste zile se vor purta tratative intense pentru achiziționarea jucătorilor aflați în pregătiri sub culorile petroliste, nefiind exclus însă să apară și câteva nume noi.

DACIAN TODUȚA

Medicii legiști au exclus posibilitatea ca fotbalistul Ștefan Vrăbioru să fi decedat ca urmare a unei lovituri primite în timpul meciului

Directorul Institutului de Medicină Legală (IML) din București, Vladimir Beliș, a apreciat că fotbalistul Ștefan Vrăbioru nu a murit din cauza unei lovituri primite în timpul partidei de fotbal dintre echipa sa, Astra Ploiești, și Rapid București, deoarece examenul clinic nu a pus în evidență urme de lovituri.

Primele investigații efectuate la IML au pus în evidență o masivă hemoragie în abdomenul fotbalistului.

Beliș, care l–a asistat pe dr. Valeriu Popa la efectuarea necropsiei sportivului, a declarat, luni, în cadrul unei conferințe de presă organizate pe această temă, că fotbalistul era sănătos înaintea începerii meciului și a exclus posibilitatea unei afecțiuni cardiace vechi.

Directorul IML a precizat că disecția organelor din zona gîtului și a coloanei cervicale infirmă faptul că Vrăbioru ar fi decedat ca urmare a unei violențe exterioare. Medicii au efectuat această disecție avîndu–se în vedere faptul că unele persoane pot deceda în urma unor lovituri primite în această zonă.

Beliș crede că sportivul nu ar mai fi putut fi salvat, avînd în vedere hemoragia digestivă masivă, dar i s–ar fi dat o șansă de supraviețuire dacă ar fi fost transportat cu o ambulanță în care ar fi putut fi făcută imediat o transfuzie de sînge. "Pot spune că această hemoragie masivă digestivă ar putea fi una din cauzele decesului, dar trebuie să vedem ce a produs–o. Ea s–a produs într–un interval scurt de timp, de aproximativ jumătate de oră", a spus Beliș. Potrivit profesorului, pentru stabilirea cauzelor morții este necesară o examinare microscopică a organelor și din punct de vedere toxicologic.

Beliș a infirmat opinia potrivit căreia Vrăbioru a decedat în drum spre spital, pentru că fotbalistului i s–a făcut resuscitare, pe toracele său existînd urmele utilizării aparatului pentru electrosocuri, ceea ce dovedește că tînărul mai avea puls în momentul în care a ajuns la Spitalul de Urgență Floreasca.

Primele indicii ale hemoragiei interne au apărut la necropsia creierului, care era slab irigat. Plămînii dovedeau lipsa de oxigen, dar și faptul că manevrele de resuscitare au reușit să oxigeneze o porțiune a acestora. Beliș spune că inima era puțin mărită, dar acest lucru este propriu sportivilor, motiv pentru care cordul va fi analizat peste trei zile, abia atunci putînd fi stabilit dacă a suferit un infarct. Referindu–se la hemoragia masivă, Beliș a apreciat că aceasta nu fost provocată de un ulcer, susținînd că o astfel de hemoragie (acumularea a aproape un litru de sînge în abdomen) se întîmplă de obicei în cazul virozelor sau din cauze toxice.

La autopsie s–a descoperit că ficatul sportivului era mărit, la fel ca și splina, care era de două ori mai mare decît în mod normal. Sportivul nu consumase băuturi alcoolice înaintea meciului, a mai spus Beliș.

Medicii legiști vor realiza, începînd de luni, examene microscopice ale organelor interne și o analiză toxicologică, pentru a stabili prezența drogurilor sau a unor toxine, chiar și alimentare.

Un al treilea set de investigații vizează depistarea în sînge și urină a unor substanțe anabolizante și steroide. Pentru depistarea acestora, IML a trimis probe la Centrul de Medicină Sportivă, care are dotarea necesară.

Jucătorul echipei Astra Ploiești, Ștefan Vrăbioru (23 de ani), a decedat, sîmbătă seara, la Spitalul de Urgență Floreasca din București, după ce s–a prăbușit pe gazon în timpul meciului dintre Rapid și Astra, disputat pe stadionul Giulești.

E VREMEA ZVONURILOR

Cum în ultimele zile vremea s-a încălzit din nou, am dat o raită pe ștrand, acolo unde lumea știe totul. Iată doar câteva dintre subiectele discutate de oamenii iubitori ai sportului din orașul nostru.

● Israelianul Taha Abed, vicepreședinte la Inter Arad, a plecat acasă, în Țara Sfântă, renunțând, se pare, la orice funcție în cadrul divizionarei C. El s-a supărat pe câteva articole publicate în ziarul nostru. În această situație, Ioan Petrică - patronul de la A. S. Vladimirescu - i-a primit pe interiști înapoi, plus că le-a dat și o grămadă de jucători gratis. Mai mult, dr. Taha vrea să preia, când revine în România, o echipă de Divizia D. ● În județ, Gloria Cermei s-a retras, iar Crișana Sebiș a revenit în „D". Surse autorizate din cadrul grupării conduse de Ioan Cociș ne-au dezvăluit faptul că jucătorii echipei Gloria Cermei au anunțat, încă de la finalul campionatului trecut, că nu mai vin la echipă. Se zice că principalul vinovat e președintele Cociș, care și-a bătut joc de elevii antrenați de Cristi Păcurar, banii promiși acestora de-a lungul returului nemaiajungând în buzunarele lor. ● La „U" West Petrom s-a anunțat noua conducere a clubului. Așa cum anticipam, Flavius Măduța a rămas, deși a anunțat că se retrage. El îl va avea șef pe subordonatul și prietenul lui Pasini, „vicele" Bruno Biringer. Au fost adoptate și noile „legi", una dintre ele prevăzând că italienii vor dicta, iar românii vor executa. În acest fel, Pasini are atâtea zile pe la Pecica cât a avut la UTA. Greșim?● La o masă de la „Party", antrenorii italieni de la UTA puneau la cale strategia pentru noul sezon. Ei erau, totuși, nemulțumiți de faptul că argentinianul Coronel Miguel a venit la UTA fără să dea probe. Deci, sud-americanul i-a fost băgat pe gât lui Rubinacci de către Gandolfi. Așa că, dacă șefu' spune, el execută...

S. ADELIN

Tenis de masă la IMAR

MEMORIALUL „NICOLAE JURCĂ", LA PRIMA EDIȚIE

În urmă cu trei ani, Sindicatul Liber din IMAR a decis să organizeze un campionat de tenis de masă pentru angajați. Câștigătorul a fost **Nicolae Jurcă** care, din păcate, anul acesta a trecut în neființă.

Astfel, conducerea sindicatului a decis ca turneul anual de tenis de masă să fie dedicat în memoria celui care a fost Nicolae Jurcă. Acest campionat a adus la ediția aceasta nu mai puțin de 25 de concurenți. Premiile au fost numeroase constând în diplome și bani. **Vasi Daniel** a ocupat primul loc, primind suma de 1.500.000 lei, locul II **Dănuț Hălmăgean** - 1.000.000 lei, locul III **Tătar Liliana** - 700.000 lei, locul IV **Ioan Drăgan** - 500.000 lei.

Doamna **Letiția Jurcă** - soția căruia i-a fost dedicat memorialul - a premiat primele patru locuri cu câte o paletă de tenis de masă.

OLIMPIU BULZAN

Campionatul de mini-fotbal de la I.M.A.R. – la final

Campionatul de mini-fotbal de la S.C. I.M.A.R. S.A. a ajuns la sfârșit, liderul de sindicat **Virgil Culda** premiindu-i pe campioni. În finala mică s-au întâlnit Secția IV și Serviciul Desfacere + Tesa, scorul fiind de 2-0 pentru prima echipă. În finala mare, Secția VI a dispus cu 5-0 de Serviciul PSI - Pază. Meciurile au fost oficiate de către **Dan Ologeanu** jr. și **Claudiu Tripa**. Locul I a fost premiat cu 2.500.000 lei și o minge de fotbal, locul II - 2.000.000 lei, locul III - 1.500.000 lei, locul IV - 1.000.000 lei. Cel mai bun portar al turneului - **Neațu Marin** a primit 200.000 lei iar cel mai bun jucător a fost desemnat **Gheorghe Cașa**, primind și el aceeași sumă. Jocurile s-au disputat la baza sportivă „Abel" și sala FZ. Organizatorul acestei competiții a fost Sindicatul Liber din S.C. I.M.A.R. S.A.

O. BULZAN

Un secol de fotbal, la Arad

Întâlnire cu fostele glorii ale fotbalului arădean

Organizatorii manifestărilor prilejuite de 100 de ani de fotbal la Arad, invită joi, ora 18, la Bazinul de înot din Pădurice a Clubului Sportiv Astra Arad, pe foștii componenți ai echipelor arădene de fotbal C.A.A., A.M.E.F.A., Vagonul, Gloria, CFR, UTA, Teba, Indagrara, precum și de la alte cluburi arădene.

Invitația rămâne valabilă în fiecare zi de joi, până în data de 12 august inclusiv. Manifestările ocazionate de un secol de fotbal la Arad vor avea loc sâmbătă, 14 august a.c.

ALEX. CHEBELEU

construct
MIRADA

DISTRIBUITOR AL PRODUSELOR

Rigips

Primul nume în amenajarea interioarelor
- *plăci din gips-carton*
- *plafoane casetate*
- *pereți de compartimentare*

TONDACH JAMINA CSORNA
GRUPPE GLEINSTATTEN OSTERREICH

Ungaria
- *țiglă glazurată*
- *blocuri ceramice*

Villas

Ungaria
- *membrane hidroizolatoare cu bitum aditivat*
- *carton asfaltat*

Depozite:
Gara CFR Tel: 270960
str. Poetului 95, tel: 243490
str. Andrei Șaguna 83, tel. 285337
Calea Timișoarei 110, tel. 278800

S.C. SAGA PRODIMPEX S.R.L.

Distribuitor al produselor KÖBER ROLAC

În judetul ARAD

KÖBER ROLAC

ISO 9001

Vă oferă EN-GROS de la depozitul situat în ARAD str. Moților nr. 1/a:

- vopsele, emailuri, grunduri, lacuri nitro - celulozice, Durolac (lac parchet), diluanți

- sisteme industriale de protecție poliuretanice, clor-cauciuc epoxidice, alchido-melaminice.

VOPSELE LAVABILE ȘI SEMILAVABILE

- grund de îmbibare pentru zidărie
- semilavabile pt. Interior: SINMAT ȘI INTERMAT
- Lavabile pt. Interior:ROLSTAR
- Lavabile pt. Interior-exterior:AQUALUX
- Lavabile pt. Fațade colorate:DECORAL
- Lavabile pt. Fațade albe:ACRILUX

NOU: La comenzi ferme de minim 2(două) tone se pot livra produsele nuanțate la culoarea dorită.

Contactați-ne la tel: 057-283876 sau la tel/fax: 057-283892

KOBER - VOPSEAUA PREFERATĂ! O DATĂ APLICATĂ, DE MII DE ORI SPĂLATĂ!

Distribuitor Autorizat dialog

Eclipsa ta în culori

NOKIA 5110 - 69 USD*

În primele 2 luni de abonament primeşti număr dublu de minute gratuite

+ cadou o față coloratã,

1 husa, 1 încărcător sau 1 handsfree

* fără TVA, cu abonament la Dialog

GSM CENTER

TEL: 057/211800, 254686
FAX: 057/211900,254745
E-MAIL: gsmcente@dart.ro

2900 ARAD ROMÂNIA
P-ȚA A. IANCU NR.10
STR. CLOȘCA NR.3

VARBITTOUR TRAVEL AGENCY - TOUR OPERATOR

SUNAȚI-NE PE NOI PRIMA DATĂ!

VĂ OFERIM BILETE DE AVION DUS-ÎNTORS CU PLECARE DIN TIMIȘOARA, BUDAPESTA SAU BUCUREȘTI PE ZBORURILE COMPANIILOR AUSTRIAN AIRLINES, MALEV, KLM, BRITISH AIRWAYS SAU PE ORICARE ALTĂ COMPANIE PREFERATĂ DE DUMNEAVOASTRĂ

ZBURAȚI PRIN

VARBITTOUR TRAVEL AGENCY

la prețuri aflate la ... cea mai joasă altitudine !

- NEW YORK, WASHINGTON - 420 USD
- ATLANTA, DALLAS, DETROIT - 465 USD
- MIAMI, TAMPA - 465 USD
- LOS ANGELES, SAN FRANCISCO - 554 USD
- TORONTO, MONTREAL - 420 USD
- BELFAST, BRISTOL, BIRMINGHAM, EDINBURGH, GLASGOW, MANCHESTER - 229 USD
- SYDNEY, MELBOURNE - 685 USD
- AMSTERDAM, BRUSSEL - 192 USD
- BOLOGNA, FLORENȚA, GENOVA, TORINO, VENEȚIA - 256 USD
- MILANO, ROMA - 232 USD
- LISABONA, PORTO - 273 USD
- PARIS - 216 USD
- DUBLIN - 229 USD
- MALAGA - 299 USD
- BREMEN, FRANKFURT, HAMBURG, HANOVRA, DORTMUND, DUSSELDORF, COLOGNE - 197 USD
- BARCELONA - 217 USD
- ATENA - 167 USD
- TEL AVIV - 234 USD
- CAIRO, LARNACA - 201 USD

CLIENȚILOR FIDELI LE OFERIM PROGRAME FREQUENT FLYERS !!!

BUCURAȚI-VĂ DE VACANȚELE D-VOASTRĂ PRIN VARBITTOUR TRAVEL AGENCY - TOUR OPERATOR

GRECIA CIRCUIT - 10 ZILE - 280USD; SPANIA-ANDORA-COASTA DE AZUR-NORDUL ITALIEI - 15 ZILE - 675USD; CIRCUIT GRECIA - ITALIA - 15 ZILE - 650USD;

NOU ***Destinație exotică INDONEZIA - INSULA BALI***

INDIVIDUAL: transport avion dus-întors din Timișoara; 11 nopți cazare cu mic dejun; transferuri la/de la aeroport; 5 excursii; prețuri între 1.282 USD/pers. - 1.848 USD/pers.

GRUP: plecare în 31.08.99; transport avion dus-întors din Timișoara; 7 nopți cazare INSULA BALI, hotel *****AEROWISATA SAHUR BEACH, cu demipensiune; INSULA LOMBOK , hotel***** SENGGIGI BEACH, cu demipensiune; avion Insula BALI - Insula LOMBOK și retur; transferuri la/de la aeroport; preț 1.727 USD/pers.

ALTE SERVICII: ● TRANSPORT CU AUTOCARUL ÎN AUSTRIA, GERMANIA, ELVEȚIA - DOUBLE T ● ASIGURĂRI MEDICALE - AIG- ● CĂRȚI VERZI ● TRANSPORT TIMIȘOARA - AEROPORT BUDAPESTA *la cele mai mici prețuri*

HEAD OFFICE: ● **Timișoara, str. Alba Iulia nr. 2, Tel: +40(0)56/221400, Tel./Fax: +40(0)56/221401**

BRANCH OFFICES ● **KAPA CENTER: str. Ialomița nr.6, tel. 283625** ● **ARAD, B-dul Revoluției 85, Tel. +40(0)57/211818;**

E-mail: startour@mail.dnttm.ro

S. C. „HORTICOLA" S. A. HORIA

cu sediul în comuna Horia nr. 304, județul Arad, convoacă în data de 11.08.1999, ora 11,00 la sediul societății, Adunarea Generală Extraordinară a Acționarilor, cu următoarea ordine de zi:

1. Aprobarea de principiu a modificării statutului referitor la administrarea societății, după cum urmează:

Societatea este administrată de persoane fizice sau juridice, române sau străine, în baza unui contract de administrare.

Principalele atribuții ale administratorului sunt cele prevăzute în contractul de administrare. Prevederile contractului se completează cu dispozițiile Legii 31/1990 republicată precum și cu prevederile Codului Comercial și ale Codului Civil, aplicabile.

2. Începerea procedurii de selecție a administratorilor, respectiv:

● Constituirea comisiei de selecție a administratorilor

● Aprobarea remunerării lunare a membrilor comisiei de selecție

3. Diverse

Dacă prima adunare nu se va putea ține conform prevederilor legale, Adunarea Generală va avea loc a doua zi, 12.08.1999, ora 11,00, în același loc.

Director,
Ing. Gh. Bodea
(5224126)

S. C. CORAURA SRL ARAD

ANGAJEAZĂ

Băieți absolvenți ai liceului economic sau ai școlii profesionale.

Informații suplimentare la tel. 259884, 259373, 259721.

(5213799)

ASTRA

S.C. "ASTRA VAGOANE CĂLĂTORI" S.A.

Fax: +40-(0)57/25,81,68
Tel.: +40-(0)57/23,62,10
+40-(0)57/23,36,51
2900 **ARAD Str. Petru Rareș 1-3**

Adunare generală

Se decide întrunirea Adunării Generale a Acționarilor a S. C. „Astra Vagoane Călători" S. A. Arad, în data de 6.08.1999, ora 10, la sediul societății, la care sunt invitați membrii asociați.

ORDINEA DE ZI

1. Avizarea criteriilor obiectivelor și grilei de evaluare a ofertelor
2. Aprobarea datei și locului unde se ține concursul
3. Delegarea unui reprezentant din AGA pentru contractul de administrare
4. Stabilirea indemnizației membrilor comisiei de selecție
5. Completarea componentei comisiei de selecție
6. Diverse

În cazul neîntrunirii condițiilor legale pentru desfășurarea AGA, aceasta se reprogramează pentru data de 16.08.1999, ora 10, la sediul societății.

(5224128)

SC REMAT SA

cu sediul în Câmpul Liniștii nr. 1

COLECTEAZĂ LA CELE MAI MARI PREȚURI, în funcție de calitate și cantitate, cu plata pe loc:

■ deșeuri fier vechi	50	400 lei/kg
■ cupru	8.000	11.000 lei/kg
■ aluminiu	5.000	8.000 lei/kg
■ hârtie	50	150 lei/kg
■ acumulatori uzați	50	150 lei/kg
■ bronz	3.000	5.000 lei/kg
■ alamă	3.000	5.000 lei/kg
■ radiatoare	3.000	5.000 lei/kg

La cantitățile mari se asigură transport gratuit și prețurile se negociază.

TELEFON: 281760. (659458)

PARCHETUL DE PE LÂNGĂ TRIBUNALUL ARAD

Anunță scoaterea la concurs, pentru ziua de 25 august 1999, a două posturi de grefier-dactilograf. Condiția imperativă este deținerea certificatului de absolvire a cursului pentru program de microcalculatoare, inițiere programe tehnoredactare și dactilografiere pentru program Windows.

Bibliografia poate fi ridicată de la secretariatul unității, str. Nicolae Grigorescu nr. 8-10.

(659474)

Magazinul de vopsele Color Plus

Arad, Str. Dr. Ioan Rațiu nr.25, Tel: 251.259

Vinde:

- vopsele lavabile pentru interior alb sau colorate.
- vopsele lavabile pentru exterior colorate la comanda.
- gleturi pentru interior si exterior, chituri, grunduri.
- emailuri lucioase, mate, semimate pentru usi si geamuri.

SPOR - vopsea lavabilă 245.000. lei /14 kg.

SPOR - email alb lucios 43.000.lei / 1kg.

(659298)

Preturi valabile în perioada 26.07 - 07.08.1999 în limita stocurilor.

S. C. Frigorifer S. A. Arad

Calea 6 Vânători nr. 55

Începând cu data de 27.07.1999, se vor utiliza următoarele prețuri la achiziții de animale:

Achiziționare porci:

grupa 80 - 90 kg	9.500 lei/kg
91 - 120 kg	10.000 lei/kg
121 - 140 kg	9.000 lei/kg
peste 140 kg	8.000 lei/kg

Achiziționare vită și tăurași:

vită cal. I - II	8.000 - 9.000 lei/kg
tăurași (minim) 350 kg	9.500 -10.500 lei/kg

Plata se face la sediul firmei, în curs de 1 lună de la predare.

Informații la telefon: 289083; 257202; 094/612871

SOCIETATE COMERCIALĂ

Achiziționează în zilele de luni și miercuri, în incinta S.C. „FRIGORIFER" S.A., Cal. 6 Vânători, nr. 55

● **BOVINE ADULTE peste 350 kg**
cal. I - 8000 lei/kg
cal. a II-a - 7500 lei/kg

● **TINERET BOVIN peste 400 kg - 9000 lei/kg**

Plata se face pe loc

Persoană de contact: dl. ARTUR ROHZETZER, tel.: 094-900939; 094-691073

(5224112)

Întotdeauna mai IEFTIN decât cel mai IEFTIN

TAXI ARDEAL

Prezentare gratuită la comenzi. Comisioane. Toate acestea la un tarif de 2100 lei / km.

TELEFOANE: 284444 și 285555.

● ANGAJĂM ȘOFERI PROFESIONIȘTI ● (c.b)

BIROTICĂ

Leximis Șplaiul Gen. Gh. Magheru Bl. 329B (Micalaca) Tel./Fax: 057/270111; 270100, Arad

Distribuitor autorizat de CALITATE

- SEIFURI
- APARATE DE NUMĂRAT BANI
- DETECTOARE DE BANCNOTE FALSE

SIGURANȚĂ

SC „ARINTO COM" SRL

Vă oferă o gamă largă de **PLUȘURI** și **STOFE** pentru **TAPIȚERIE** de diferite culori și modele.

Telefon: 092-557195.

(5224113)

MATRIMONIALE

AGENȚIE MATRIMONIALĂ caută tinere și doamne, vârsta 18-50 ani, pentru căsătorie cu domni din AUSTRIA, ITALIA, SLOVENIA. Telefon 092.-807.917. (19751)

ANIVERSĂRI

Astăzi cu drag și bucurie îi dorim cu toții, lui COSMIN TEODOR BERAR toate bucuriile lumii, „LA MULȚI ANI! și succese depline în viață. Familia BERAR. (19868)

Cu ocazia zilei de naștere pentru DANIEL PETRUȚ un sincer „LA MULȚI ANI!". Cu toată dragostea, Carmen. (19845)

HOROSCOP ȘI MAGIE

Vreți să vă cunoașteți destinul? Aveți probleme în dragoste, afaceri, în familie? Sunteți nefericiți? Sunați la 094.271.238, consultanță specialitate MEDIUM SARA & SIMON. (19751)

VÂNZĂRI APARTAMENTE O CAMERĂ

Vând apartament 1 cameră, cu balcon, parchet, faianță. Telefon 253326. (18081)

Vând garsonieră zona 600, bun privatizare, îmbunătățită, 6.800 DM. Telefon 270834. (19673)

Vând urgent garsonieră, confort I, zona Miorița. Telefon 268030. (19710)

Vând apartament cu o cameră, confort I, (posibili 2), ocupabil imediat, ideal privatizare, Piața UTA, bl. U7, 10.000 DM, negociabil. Telefon 264685. (19711)

Vând garsonieră Grădiște, etaj III, confortabilă. Telefon 237065, după masa. (19197)

Vând urgent apartament 1 cameră, total îmbunătățit, preț ocazional. Telefon 257184, orele 15-22. (19427)

Vând garsonieră confort III, zona Vlaicu, aranjată, 3.700 DM negociabil. Telefon 275127. (19727)

Vând apartament cu o cameră, îmbunătățit, urgent, str. Vaslui, bloc 725, ap. 14. Telefon 262920. (19747)

Vând garsonieră 37 mp, zona Alfa, mici îmbunătățiri. Telefon 258299. (19754)

Vând garsonieră confort I, UTA, zonă bună, etaj I, 10.500 DM. Telefon 289717. (19758)

Vând garsonieră Micălaca. Telefon 266078. (19778)

Vând garsonieră una persoană, str. Roșiorilor, nr. 7, ap. 16, 3.700 DM negociabil. Telefon 277258, zilnic. (19784)

Vând garsonieră confort I, et. II, preț 8.500 DM. Telefon 092.626.185. (19844)

VÂNZĂRI APARTAMENTE DOUĂ CAMERE

Vând apartament 2 camere, ultracentral, gaz, încălzire, terasă, pivniță; 29.000 DM negociabil (variante). Telefon 247906; 094.157.488.

Vând urgent apartament 2 camere, Micălaca, 500, parter înalt, balcon închis, 12.500 DM. Telefon 235784; 094.592.290. (19706)

Vând apartament cu 2 camere, str. Spitalului, bloc 5 AB, sc. B, ap. 2. Telefon 230732. (18460)

Vând apartament 2 camere ultracentral. Telefon 211792; 092.842.394. (19072)

Vând apartament 2 camere aranjat, mobilat, la cheie, stil occidental, preț 47.000 DM, negociabil, str. Miron Costin, bl. 1. Telefon 094.122.434. (19384)

Vând apartament 2 camere, Vlaicu, 11.000 DM. Telefon 270856. (19101)

Vând apartament 2 camere, decomandat, parchet, balcon închis. Telefon 270872. (18081)

Vând apartament în casă, 2 camere, grădină, gaz metan, zona UTA. Telefon 249206; 092.294. 842. (19671)

Vând 2 apartamente a câte 2 camere, multiple îmbunătățiri, zonă bună. Telefon 236497, după ora 16. (19634)

Vând apartament 2 camere, zona Confecții, et. I, îmbunătățit. Telefon 253120. (19601)

Vând apartament 2 camere, etaj IV, ap. 19, preț 12.800 DM negociabil. Telefon 263801. (19535)

Vând apartament 2 camere, decomandate, Vlaicu, bloc Z28, garaj, 20.000 DM negociabil. Telefon 289923. (19530)

Vând apartament 2 camere, parter, Micălaca și 3 camere, Vlaicu. Telefon 249367. (19658)

Vând apartament 2 camere, str, Felix, etaj II, bloc 552. Telefon 265711. (19716)

Vând apartament 2 camere, parter, semidecomandat, 18.000 DM negociabil. Telefon 287938 sau 235892, după ora 20. (19738)

Vând apartament 2 camere, Banu Mărăcine. Informații telefon 092.245.496. (19739)

Vând apartament 2 camere, etaj III, Vlaicu, preț 10.000 DM negociabil. Telefon 271897, 211174. (19748)

Vând apartament cu 2 camere, zona 500. Telefon 265120. (19749)

Vând apartament 2 camere, Micălaca, bloc 304. Telefon 259651. (19771)

Vând apartament 2 camere, decomandat, cartier Alfa. Telefon 258117; 094.182.192. (19776)

Vând apartament 2 camere, îmbunătățit, zona Confecții. Telefon 253969. (19781)

Vând apartament cu 2 camere, zona 300 și centru. Telefon 267707. (19782)

Vând apartament 2 camere, Vlaicu, str. Fluturilor, et. II, confort II, preț 9.500 DM. Telefon 092.626.185. (19844)

Vând apartament 2 camere, decomandat. Pasaj bl. 24, et. VII, 27.000 DM și garsonieră, str. Patria. Telefon 094.523.701. (19833)

VÂNZĂRI APARTAMENTE TREI CAMERE

Vând apartament 3 camere, Vlaicu, îmbunătățit, spațios, preț bun. Telefon 235784, 094.-592.290. (19706)

Vând APARTAMENT 3 CAMERE DECOMANDATE, parchet, faianță, rolete, balcon închis, satelit, telefon, Vlaicu, bloc B1-3, etaj 9/10. Telefon 289456, 092.239.242. (19032)

Vând apartament 3 camere, etaj I, Micălaca. Telefon 262575. (19485)

Vând apartament 3 camere, decomandat, zona Alfa, în față, preț 18.000 DM. Telefon 250209. (19017)

Vând apartament 3 camere, 10/10, confort I decomandat, cu îmbunătățiri, Vlaicu, Stomatologie, preț informativ 16.000 DM. Telefon 241800, orele 18-23. (19677)

Vând apartament 3 camere, decomandat, vedere pe ambele părți. Telefon 253326. (18081)

Vând, schimb apartament bloc 3 camere, ultracentral, str. Horia, cu casă, zona Grădiște, Micălaca, Vladimirescu. Telefon 252066. (19666)

Vând, schimb, (varinate) apartament 3 camere, decomandate, Vlaicu. Telefon 248494. (19718)

Vând apartament 3 camere, zona Gării, parter, bun privatizare. Telefon 252653. (19735)

Vând apartament 3 camere, confort I, îmbunătățiri, garaj dublu, Micălaca, bloc 716, cu vedere spre parc. Telefon 265273. (19761)

Vând sau închiriez unei firme sau dispensar, apartament cu 3 camere, str. T. Vladimirescu, nr. 4, parter. Telefon 235071 sau 092.624.801. (19777)

Vând apartament 3 camere, zonă centrală și Micălaca. Telefon 267707. (19782)

Vând apartament 3 camere, Vlaicu, B21, etaj II, amenajat modern. Telefon 271878. (19783)

Vând apartament 3 camere, etaj IV, Alfa. Telefon 257946; 235524. (19789)

VÂNZĂRI APARTAMENTE 4 - 5 CAMERE

Vând urgent apartament 4 camere, Z-uri, Vlaicu, etaj 6/8, 110 mp, 25.000 DM. Telefon 235784; 094.592.290. (19706)

Vând apartament 4 camere, suprafață mare, ultracentral, îmbunătățit. Telefon 250209. (19704)

Vând apartament 4 camere, decomandat, garaj, neîmbunătățit, et. III, Micălaca. Telefon 250209. (19017)

Vând apartament 4 camere, bloc prin asociație, ultracentral, garaj, dependințe, posibil privatizare. Telefon 280656. (19025)

Vând apartament în casă ultracentral, 5 camere, termoficat, 210 mp, parter înalt, confort deosebit sau ideal pentru privatizare. Telefon 057/283684. (18299)

Vând apartament 5 camere, Mioriței, et. IV, multiple îmbunătățiri, pereți modificați, gresie, faianță, preț 32.000 DM. Telefon 259716. (15991)

Vând apartament 5 camere, etaj IV/IV, Polivalentă, 45.000 DM. Telefon 252555. (19737)

Vând apartament 5 camere, decomandat, zona Polivalentă, 55.000 DM. Telefon 267707. (19782)

Vând (schimb cu garsonieră + diferență) apartament 4 camere, deosebit, balcon închis, rolete, îmbunătățiri, Vlaicu bl. Z.28. Telefon 281215, 286211. (19810)

VÂNZĂRI CASE

Vând CASĂ cu SPAȚII COMERCIALE. Informații suplimentare, telefon 211414. (19809)

Vând cabană de vacanță, Ghioroc, 2 camere, vie, pomi fructiferi, circa 1.000 mp, curte betonată, 6.000 DM. Telefon 235784, 094.592.290. (19706)

Vând casă din cărămidă, spațioasă, utilități, grădină, preț avantajos. Telefon 235784, 094.592290. (19706)

Vând casă cu grădină în Cuvin, 2400 mp, anexe, ocupabilă imediat, preț negociabil. Telefon 057 - 265390; 092.251.535. (19222)

Vând VILĂ locuibilă, construcție nouă; toate facilitățile. Telefon 285485; 092.607.568. (19702)

Vând casă mare, Cuvin, nr. 3/2, magazii 120 mp, pivniță cu boltă 200 mp, cu posibilități privatizare, depozit vinuri, suprafață totală 2750 mp, acces din 2 străzi. Telefon 094.249.976. (19428)

Vând casă, comuna Mișca și 4 ha pământ. Telefon 252517. (19277)

Vând casă cu grădină mare, localitatea Zimand Cuz nr. 114. (19625)

Vând (schimb) cabană Insula Mureș cu auto, 5.500 DM. Telefon 288339. (19290)

Vând urgent casă mare, în Zărand, cu grădină spre câmp, la nr. 475, preț 12.000 DM negociabil. Telefon 467042, Pâncota. (3629823)

Vând casă 4 camere, bucătărie, baie, gaz, apă, comuna Vladimirescu. Telefon 255981; 092.284.409. (19073)

Vând casă, str. Griviței nr. 30. Telefon 251042; 094.-397.419. (19280)

Vând casă-sediu firmă, amenajată, 140 mp + curte 400 mp, Arad, Calea Dorobanților. Telefon 094.521.692. (18905)

Vând casă mare cu etaj, str. Cometei nr. 12, 40.000 DM. Telefon 276564. (19128)

Vând CASĂ MARE, nouă, construită 1997, LA CHEIE, Micălaca. Telefon 092.621.611. (19473)

Vând CASĂ, TOATE CONDIȚIILE + 2 SPAȚII COMERCIALE 1000 mp, Piața Soarelui. Telefon 092.621.611. (19407)

Vând casă mare cu etaj cu 2 apartament a câte 5 camere, bucătărie, 2 băi, gaz, curte, grădină (1089 mp), Aradul Nou, str. Diaconu Coresi nr. 26/A. Telefon 286284, 287733, 092.281.516. (19074)

Vând casă mare 4 camere cu dependințe, grajd, coteț, grădină mare în Șicula, preț negociabil. Telefon 257283. (19367)

Vând casă 4 camere, Pecica, preț 20.000 DM negociabil. Telefon 469758. (19623)

Vând casă cu grădină și teren arabil la Conop. Relații Conop, nr. 230, telefon 144 sau 280686, Laura. (19442)

Vând urgent casă 3 camere, dependințe, gaz, trifazic, 42.000 DM negociabil. Telefon 276962. (19721)

Vând vilă ridicată în roșu, 5 camere, garaj, 200 mp construți, teren 450 mp, Subcetate, str. Diogene, nr. 1A. Telefon 258771, 094.534.726. (19753)

Vând casă în Grădiște, 3 camere, baie, bucătărie, gaz, sau schimb cu apartament 2 camere + diferență. Telefon 273936 sau 272664. (19867)

Vând casă 2 camere, bucătărie, baie, central, amenajată occidental, intrare auto. Telefon 281215, 286211. (19810)

VÂNZĂRI SPAȚII

Vindem gherete vad comercial foarte bun. Telefon 092.828.102; 092.834.893. (19189)

Vând HALĂ cu toate dotările necesare, 25.000 DM negociabil. Telefon 280495. (19021)

Vând urgent Complex Zootehnic, la cel mai bun preț oferit, lângă Lipova, 7 grajduri + 4,7 ha cu extras CF. Telefon 092.344.789. (19779)

Vând imobil mare, central, suprafață 1.000 mp, clădire 800 mp, pivniță 90 mp, acoperiș avariat, preț 85.000 DM. Telefon 285102. (19864)

VÂNZĂRI TERENURI

Vând teren deosebit pentru construcție 710 mp, str. Brâncoveanu nr. 39, vizavi de benzinăria Amarad (fosta str. Scărișoarei), zonă bună, apă, gaze. Telefon 094.180.071. (19248)

Vând teren cu casă veche, 1100 mp. str. Ivirianu, nr. 7. (19675)

Vând 2 ha teren intavilan, comuna Șimand, lângă Peco Petrom, actualmente livadă, ideal investiție. Informații telefon 179, Șimand; 092.351.014. (19191)

Vând teren intravilan, toate utilitățile, zonă bună privatizare; locuință. Telefon 253326. (18081)

Vând TEREN intravilan 590 mp, zonă bună. Telefon 257609. (19351)

Vând teren 700 mp, în Micălaca, str. Lipovei, gaz, telefon, canalizare. Telefon 092.-381.740. (18182)

Vând TEREN 500 mp, str. Lăcrimioarelor nr. 24/A. Telefon 243328, 092.457.280. (19422)

Vând 10 ha teren agricol, Pecica, 800 DM. Telefon 468785. (5213526)

Vând teren cu proiect pentru benzinărie Turnu. Telefon 094.577830. (19582)

Vând intravilan 825 mp, 24 m front stradal, grădină, casă, garaj, privatizare. Telefon 258217. (19694)

Vând 2 ha pământ arabil în comuna Felnac, convenabil. Telefon 261300. (19732)

Vând loc de casă str. Brâncoveanu, nr. 54. Telefon 273337; 092.621.729. (19795)

Vând TEREN pentru CONSTRUCȚIE, Grădiște, toate utilitățile. Telefon 253575, 262400. (19846)

VÂNZĂRI AUTO

Vând Dacia 1300, an 1983, stare excepțională; preț 1.800 DM fix. Telefon 235784; 094.592.290. (19706)

Vând remorcă 2 tone, 2 axe, 13 mc, fabricație 1996. Telefon 223004, 216570. (19042)

Vând avantajos anvelope auto, folosite, import, dimensiuni diverse. Telefon 262616, 563027. (18157)

Vând convenabil Dacia 0 km, orice model, livrare imediată. Telefon 094.391.896; 421145. (17688)

Vând Dacii noi, 0 km. Telefon 094.157.830; 246423. (18501)

Vând combină agricolă marca Massey Ferguson, cu masa pentru porumb și grâu, preț 13.000 DM, negociabil, 3 Claas Matador Standard cu masa de 3 m, preț 8.200 DM. Telefon 059-318018, 094 846 440. (17966)

Vând camion SCANIA cu remorcă, capacitate 29 tone. Telefon 094.607.512. (19661)

Vând Seat Malaga pentru piese de schimb. Telefon 094.782.552. (5555451)

Vând piese Dacia, motor cu garanție și talon. Telefon 262608. (19617)

Vând ARO 243, remorcă, stare foarte bună. Telefon 057 - 272870, seara. (19664)

Vând Dacia Berlină, metalizată, 0 km, bord CN, 45 milioane lei și Dacia Nova, metalizată, 0 km, 53 milioane lei. Telefon 092895850.

Vând tractor U 445, semiremorcă, plug, disc, prășitoare. Telefon 513210. (3631569)

Vând autobenă Saviem 6,5 tone, an 1980, stare foarte bună. Telefon 276488.

Vând Audi 80, an 1980, înscrisă, numere noi + motor de rezervă. Telefon 222046. (19707)

Vând ARO Câmplung, 1000 DM și Dacia 1310, 1000 DM. Telefon 284306. (18782)

Vând OPEL KADETT 1,3 benzină, înmatriculat, 4 uși, culoare roșie, preț 4.500 DM, negociabil. Telefon 234069 sau 280656. (19025)

Vând Dacia 0 km, vizibilă str. M. Eminescu nr. 54. Telefon 092.203.237. (19047)

Vând urgent Renault 25, înscris, stare de funcționare, preț 3.800 DM, negociabil. Telefon 234862. (19390)

Vând tractor U 650, în stare bună, cu CIV. Telefon 255662. (19574)

Vând camion MAN + remorcă 3 axe și semiremorcă 2 axe. Telefon 092.395.117. (19333)

Vând Fiat Regata Turbo Diesel, an 1987, CIV+VT. Telefon 094.797.831. (18182)

Vând urgent VW Passat alb, 1600 benzină, 1988. Telefon 468613. (5213528)

Vând Ford Scorpio stare excepțională, 1991, injecție. Informații telefon 092.245.496. (19739)

Vând Renault 21 Nevada, înscris recent persoană fizică, nerulat în țară, benzină, injecție, an fabricație 1991. Telefon 094.698.849. (19752)

Vând remorcă RM2, pentru tractor, Beliu nr. 648, telefon 149 A. (19763)

Vând ARO 10, model deosebit, Cabrio, CIV, 1991. Telefon 245958. (19772)

Vând microbus Nissan, neînmatriculat, an 1989; combină recoltat păioase, marca Kola cu motor Mercedes. Telefon 094.566.152. (19872)

Vând Audi 80 CC, din 1986 pe non-profit, stare foarte bună, genți-al, cas, 5 viteze, 2.650 DM. Telefon 094.697.825. (19857)

Vând AUTOCAMIOANE de 20 tone și cu plata în rate. Telefon 092.575.072. (19856)

VÂNZĂRI ELECTRO

Vând diverse tipuri TV COLOR, preț 600.000 lei, garanție 6 luni. Telefon 244904, orele 9-17. (17753)

Vând mașină de spălat automată 1.275.000 lei; TV color cu telecomandă 850.000 lei. Telefon 262616, 259339. (18156)

Vând mașină de spălat automată, germană, la preț bun; TV color, ieftin, cu garanție. Telefon 211491. (19567)

Vând urgent aparat înghețată cu 3 brațe, italian, 6500 DM, negociabil. Telefon 275681, orele 18-22 sau 092.497710. (19616)

Vând TV color, preț 800.000 lei. Telefon 285010. (19656)

Vând combină frigorifică, preț 1.400.000 lei. Telefon 285010. (19656)

Vând ladă congelator, 400 litri. Telefon 094.568.863. (19675)

Vând ieftin INSTALAȚII de SATELIT și BOXE 50 W. Telefon: Arad 237471; Ineu 511485. (17719)

Vând mașină spălat automată Whirlpool; televizor color nou. Telefon 284604. (19740)

Vând frigider, congelator, combină frig, mașină spălat automată, robot telefon, uscător rufe, cu garanție. Telefon 220926. (19750)

Vând Pentium 200 MMX HDD 3,2GB 3,2 MB RAM 24x CDROM VooDoo, creative AWE64, SVGA. Telefon 222321. (19767)

Vând casă de marcat, fiscală. Telefon 092.344.798. (19779)

Vând cuptor patiserie. Telefon 094.566.152. (19872)

Vând TV color, stereo, bandă largă, culoare neagră, ieftin. Telefon 211491. (19834)

Vând mașină de spălat automată, convenabil. Telefon 211491. (19834)

VÂNZĂRI DIVERSE

Vând: BOLȚARI TERMOIZOLATORI, 4 modele; PAVELE, BORDURI etc. Telefon 245689. (17720)

Vând PLASĂ GARD zincată, orice dimensiuni, PLASĂ RABITZ și CUIE CONSTRUCȚII, str. Vrabiei nr. 4. Telefon 289997, 275701, 094.558.552. (10939)

Vând: UȘI, FERESTRE, PAL, PLACAJ, PFL, LAMBRIURI, DUȘUMELE, PLASĂ RABITZ, CUIE, FIER BETON, ȚEVI, PROFILE, TERACOTE, VOPSELE, BCA, ȚIGLĂ, VAR 22.500 lei/ sac; CIMENT 45.500 lei/ sac; MEMBRANE BITUMINOASE, VATĂ MINERALĂ; str. Pădurii, nr. 69, orele 8-17. Telefon 211272. (18965)

Ocazie! LICHIDEZ STOC CASE BANI: 45, 85, 105 cm. Telefon 092.443.416. (19736)

Vând căței Rottweiler 7 săptămâni, pedigre, vaccinați. Telefon 250444. (19229)

Vând haine second hand, en gros, Germania, de sezon, calitatea I, fără rebut, pe categorii. Arad, telefon 094.-783.436. (19334)

Vând ouă de prepeliță, cu instrucțiuni. Telefon 289966; 248064. (19516)

Vând 150 puicuțe ouătoare Rozo. Telefon 094.697.818. (19169)

Vând LEMNE FOC, 155.000 lei/mc. Telefon 220853. (19593)

Vând făină de panificație, tip 550, en-gros, 2.700 lei/kg. Telefon 094.782.552. (5225451)

Vând balansoar din lemn curbat, tapițat cu piele și ceasuri de perete, vechi. Telefon 255133, 250209. (19688)

Vând betonieră, localitatea Cermei, nr. 23. (Ag. Somoșches)

Vând EUROBOLȚARI TERMOIZOLANȚI cu garanție 300x250x200, 3.600 lei/bucata; 1 mc - 240.000 lei. Telefon 281491; 092.381.750. (19224)

Vindem avantajos TV, combine și lăzi frigorifice, frigidere, mașini de spălat, videouri, receptoare satelit, biciclete, anvelope auto, diverse dimensiuni. Arad, telefon 563027. (14103)

Vând biciclete, motorete Puck, Piaggio și cauciucuri mașini. Telefon 279582. (17561)

Vând presă de ulei, ieftină, nouă. Telefon 284306. (18782)

Vând LEMNE FOC tăiate, esență tare, orice cantitate. Telefon 276488.

Vând JUNINCI GESTANTE 8-9 luni sau fătare, rasa Holstein. Informații localitatea Bata, nr. 112, telefon 115; 242119. (18969)

Vând COLȚARE și CANAPELE. Telefon 270700. (18370)

Vând LEMNE FOC tăiate, esență tare. Telefon 249248. (19230)

Vând 2 locuri de veci Cimitirul Pomenirea, central, tip monument, 1.000 DM. Telefon 092.-254.978. (19414)

Vând aparat de muls cu un bidon, 500 DM. Telefon 469023. (5213527)

Vând 70 lăzi PVC pentru apă minerală și vană fontă. Telefon 249367. (19658)

Vând cazan încălzire centrală pe combustibil solid. Informații telefon 282899. (19630)

Vând aparat tăiat salam nou, italian, pentru Alimentara. Telefon 251885; 252389. (19569)

Vând aparat nou, aer condiționat, răcit și încălzit. Telefon 251885, 252389. (19569)

Vând calorifere fontă import, 150 elemenți, stare foarte bună. Telefon 282784, după ora 16. (19358)

Vând bibliotecă și garnitură hol, model 623 Lux. Telefon 262624, după ora 19. (19726)

Vând Dacia papuc, 1985, coviltir înalt, stare bună; expresou cafea presiune filtru apă. Telefon 511403; 512518. (19167)

Vând 2 vaci de lapte, str. Gelu, nr. 39, Grădiște. Telefon 232848. (19733)

Vând ladă frigorifică 5 sertare în perfectă stare și canapea Carpați. Informații telefon 233057, după ora 16. (19734)

Vând cazan țuică nou, 170 litri. Telefon 094.698.849. (19752)

Vând pui rasă mixtă, zburați, și mai mari, 500 gr., str. Prunului, nr. 99. Telefon 220390. (19760)

Vând mobilier modern pentru un birou. Telefon 092.344.798. (19779)

Vând ieftin frigider Arctic, aragaz, coltar, candelabre, dulap 3 uși, mașină cusut Singer, televizor alb-negru, covoare, mașină spălat cu storcător. Telefon 279612; 251587. (19785)

Vând CALORIFERE import, Austria, preț 3 DM/element. Telefon 261912, după ora 19.

Vând lucernă baloți, calitate foarte bună. Telefon 057/-269010, seara. (19818)

CUMPĂRĂRI TERENURI, IMOBILIARE

Cumpăr apartament 1-2 camere; prefer centru, Micălaca, Vlaicu; Alfa; ofer preț bun. Telefon 235784; 094.592.290. (19706)

Cumpăr apartament 2 camere, decomandat sau semidecomandat. Telefon 270872. (18081)

Cumpăr teren 500-1000 mp zona Grădiște, Petru Rareș, Micălaca drumul principal Deva,Vlaicu zonă bună. Telefon 252421 între orele 9-17. (19408)

Cumpăr urgent apartament 1 cameră sau garsonieră, confort I. Telefon 270872. (18081)

Cumpăr apartament 3 camere, prefer blocurile noi. Telefon 270872. (18081)

CUMPĂRĂRI AUTO

Cumpăr Audi 100 CC, benzină, înmatriculat normal; preț accesibil. Telefon 223961. (19769)

CERERI ȘI OFERTE DE SERVICII

ANGAJĂM CONFECȚIONERE pentru triplok și simplă; cu experiență. Telefon 285558. (19035)

ANGAJĂM OPERATOARE carnete de muncă, cu cunoștințe contabilitate primară și operare PC. Telefon 272812. (19680)

SOCIETATE COMERCIALĂ angajăm cu carte de muncă, fete pentru deservire bar. Informații telefon 276130, între orele 8-15 sau 258052, orele 16-20. (19670)

FIRMĂ STRĂINĂ angajează persoană dinamică, venituri atractive, vârsta minimă 30 ani. Telefon 092.834.426. (19723)

ANGAJĂM VÂNZĂTOARE pentru produse alimentare. Telefon 242344, după ora 17. (19746)

SELECȚIONĂM personal pentru străinătate; angajăm urgent DULGHERI pentru Germania. Telefon 270884, orele 8-17. (19765)

„EUROSERVICE CAFE'" angajează un ELECTROMECANIC cu autoturism, salar adecvat. Telefon 289735. (19774)

Serviciul Regional de Prognoză a Vremii Arad, angajează prin concurs tehnician meteorolog. Informații la telefon 281171.

SC „MIG" SRL angajează: LUCRĂTOR COMERCIAL sau CONTABIL-femeie. Condiții: bune cunoștințe calculator și limbă maghiară, vârsta maximă 35 ani. Telefon 256189, 092.247.941. (19799)

SOCIETATE COMERCIALĂ angajează VÂNZĂTOARE pentru alimentară. Telefon 280110. (19837)

SC„CORLEONE" SRL angajează ZIDARI și ZUGRAVI. Telefon 281074 și 092.281.487. (19862)

PRESTĂRI SERVICII

RENOVĂRI APARTAMENTE: zugrăveli, faianțări, gresieri, tencuieli, instalații sanitare. Telefon 248494; 531373. (19719)

Școala de șoferi „BELC" completează seria, cat. B; C; E. Telefon 223004, 216570, CASA SINDICATELOR. (19043)

EXECUT INSTALAȚII ÎNCĂLZIRE, la standarde occidentale, cu radiatoare din aluminiu sau oțel și instalația aferentă din cupru, polietilenă reticulară sau țeavă multistrat. Telefon 092.287.448. (19496)

Școala PODOABĂ, Calea VICTORIEI 34, ACREDITATĂ, înscrie pentru categoria B, C, E; rezultate deosebite. Telefon 256050; 243626. (18447)

REPAR MAȘINI SPĂLAT automate, import, românești. Telefon 236055, 270518. (19714)

„INSTAL CONSTRUCT" execută: zidărie, tencuieli, zugrăveli, faianțări, instalații sanitare, încălzire. Telefon 567269. (19724)

RAPID și CALITATE: tencuit, zugrăvit, gresie, parchet, acoperișuri, fațade, hidroizolații, instalații sanitare. Telefon 094.267.838. (19756)

EXECUTĂM zugrăveli lavabile, vopsitorii, tapetări, faianțări. Nu alcool! Telefon 245045. (19762)

DIVERSE

UITAT aparat FOTO în taxi. ROG taximetristul să restituie filmul. RECOMPENSĂ. Telefon 252355. (19853)

SOCIETATE COMERCIALĂ vinde STÂLPI și FERME METALICE. Telefon 057/281862; 057/287892. (19011)

Ofer ÎMPRUMUT VALUTĂ, garanții imobiliare în Arad. Telefon 249206, 092.294.842. (19018)

SC „CONFRUCT" SA din LIPOVA, str. Lugojului, nr. 6, vinde la licitație: vaci lapte, scroafe de prăsilă și vieri. Licitația va avea loc la sediul societății, în data de 12.08.1999, ora 10. Informații telefon 563020. (5224855)

TURISM

ATLASSIB

Efectuează zilnic transport de persoane în GERMANIA, AUSTRIA și FRANȚA, la prețuri accesibile cu autocare moderne.

NOU!!! ITALIA cu tranzit AUSTRIA, SUEDIA cu tranzit POLONIA și UNGARIA la BUDAPESTA.

IMPORTANT! Prin „ATLASSIB" puteți călători în toată EUROPA: BELGIA, OLANDA, DANEMARCA, FINLANDA, NORVEGIA, ANGLIA, SPANIA, PORTUGALIA.

Pentru grupuri organizate, închiriem autocare și microbuze moderne.

„ATLASSIB" efectuează servicii de mesagerie, asigurări medicale și cărți verzi.

Agențiile din centru: telefon 251871 și 252727 și AUTOGARĂ, telefon 270562.

VĂ AȘTEPTĂM, zilnic. (c. 17)

AGENȚIA DE TURISM „SEMO TOUR" ARAD

vă oferă:

- excursie - FRANȚA în 21 AUGUST, 20 SEPTEMBRIE ȘI 5 OCTOMBRIE

- PREȚURI DE EXCEPȚIE la MAMAIA, NEPTUN, SATURN și EFORIE NORD.

-excursii lunare în EGIPT, ITALIA, SPANIA, GRECIA, ISRAEL, ANGLIA, MAROC, MAREA EGEE, AUSTRIA, FRANȚA; săptămânale în: DUBAI, CHINA și TUNISIA, THAILANDA , MEXIC, la prețuri fără concurență.

-excursii individuale în CROAȚIA și UNGARIA.

- bilete de odihnă și tratament la: FELIX, HERCULANE, OLĂNEȘTI POIANA BRAȘOV, VORONEȚ, VOINEASA. Informații telefon/ fax 057 - 283311 sau str. Eminescu nr. 13. VĂ AȘTEPTĂM! (c. 1000)

ÎNCHIRIERI

Doresc să închiriez garsonieră sau apartament (ne)mobilat. Telefon 235784, 094.592.290. (19706)

Închiriez (ofer) locuință (ne)mobilată. Telefon 235784, 094.592.290. (19706)

Închiriez apartament 2 camere, Micălaca, mobilat, tot confortul, termen îndelungat. Telefon 094.900.343; 266523. (19238)

Închiriem spațiu comercial, zona Piața Romană, 150 mp. Telefon 281970; 281312. (19545)

Dau în chirie gater, ifron, teren aferent. Telefon 094.606.568. (19600)

Doresc să închiriez apartament 4 camere, mobilat, telefon sau 2 apartamente de 3 și 2 camere, mobilate, de preferat zona UTA, Vlaicu, Podgoria. Telefon 275733, orele 9-17. (19566)

Închiriez garsonieră mobilată în Grădiște, gaz, telefon, 100 DM/lună, anticipat un an. Telefon 094.782.552. (5225451)

Închiriez apartament ultracentral, pentru birou notarial, avocați, sau contabilitate. Telefon 094.782.552. (5525451)

Dau în chirie apartament 2 camere, decomandat, frumos aranjat, curat, zona Vlaicu, prima stație de tramvai de la UTA; 200 DM/lună; plata anticipat pe 3 luni. Telefon 272373 sau 289733, după ora 14. (19642)

Ofer spre închiriere garaj, zona Lacului. Telefon 221278. (19487)

Ofer spre închiriere garsonieră Micălaca, plata anticipat 3 luni, preț 90 DM. Telefon 230922, 250219. (19674)

Închiriez depozit și alte facilități. Telefon 251835; 252389. (19569)

Ofer spre închiriere garsonieră mobilată, Micălaca. Telefon 262314. (19744)

Închiriez apartament 2 camere, ultracentral, 200 DM. Telefon 250209, 255133. (19757)

Închiriez, ofer spațiu comercial 20 mp, avantajos, ultracentral. Telefon 288063. (19770)

Caut pentru închiriere spațiu de depozitare, în zona Avrig (gară). Telefon 257946. (19789)

Ofer spre închiriere apartament central, mobilat, 3 camere, parter. Telefon 221553. (19780)

Ofer spre închiriere în Chișineu Criș, spațiu comercial central. Telefon 520664. (3631965)

Ultracentral, ofer - închiriez, apartament 2 camere, (casă-intrare separată) pentru sediu de firmă, birouri, preferabil birou notarial. Informații la telefon 092.735.984. (19800)

PIERDERI

Pierdut carnet de șomaj eliberat de DMPS Arad, pe numele Draica Floare. Îl declar nul. (19720)

Pierdut chitanță vamală pentru autoturism, Dacia 1310, eliberată de Vama Nădlac, pe numele Tufaru Ghoerghe. O declar nulă. (19725)

Pierdut chitanțier simplu seria AR ALA nr. 7579233-7579250, eliberat de Administrația Financiară Arad, ștampilat SC „MED-ORTO JANTO" SRL, punct lucru Timișoara. Îl declar nul. (19544)

† DECESE †

Cu adâncă durere anunțăm stingerea din viață, după o scurtă suferință, a iubitei noastre soție, mamă, bunică, KOVÁCS VIOARA (IBI), învățătoare pensionară, în vârstă de 71 ani. Înmormântarea va avea loc azi, 27 iulie 1999, ora 14, la Cimitirul Pomenirea. Dumnezeu s-o odihnească în pace! Familia îndoliată.

Cu durere anunțăm stingerea din viață, după o lungă suferință, a învățătoarei pensionare

ALEXANDRESCU MINODORA,

în vârstă de 102 ani. Înmormântarea va avea loc, miercuri, 28 iulie 1999, ora 13, de la Capela Cimitirului Eternitatea. Familia îndoliată.

Cu mare durere anunțăm dispariția iubitului nostru soț, tată, frate și bunic

SIMULOV IOAN,

într-un tragic accident, la vârsta de 52 de ani. Înmormântarea va avea loc miercuri, 28 iulie 1999, ora 16, de la domiciliul din Gai, str. Fagului nr. 2. Dumnezeu să-l odihnească în pace! Familia veșnic îndoliată și îndurerată.

După o lungă suferință, a încetat din viață mama noastră

BUTEAN MARIA.

Înmormântarea va avea loc azi, 27 iulie 1999, ora 12, la Cimitirul Eternitatea. Cu sufletele îndurerate, copiii: Anica, Rodica, Gheorghe și Ioan cu familiile.

SERVICII FUNERARE

SC „NOSFERATU" SRL,

str. Ghiba Birta nr. 26, telefon 270437; 094.554.874. Sprijinul de care aveți nevoie în momentele grele

NON - STOP

SERVICII FUNERARE COMPLETE.

SICIRIE: diferite esențe și modele occidentale. RESPETE: pânză, mătase (seturi complete), voal. CRUCI: lemn și metal. ACCESORII: prosoape, batiste, panglică neagră, baticuri, mânere, lumânări, catafalc, sfeșnice, steag de doliu. SERVICII: spălat, îmbălsămat, îmbrăcat, transport intern și internațional; publicarea gratuită a necrologului în presa locală; ASIGURĂM colaci, colivă, coroane, jerbe, fotografii profesionale, fanfară; ORGANIZĂM pomeni; INTERMEDIEM gratuit obținerea actelor necesare înhumării. Oferta brad: sicriu brad, respete, cruce - 750.000 lei. TRANSPORTUL SICRIULUI LA DOMICILIU este GRATUIT!!!. Experiența noastră este garanția dumneavoastră! (c)

POMPE FUNEBRE
NON-STOP
RO-STYL-COMPANY
FIRMĂ PRODUCĂTOARE DE SICRIE
str. M. Eminescu nr. 4,
telefon 057-211929, 094.537.715; 094.558.712.

totul într-un singur loc, la preț de producător și calitate occidentală

*** ÎMBRĂCAT GRATUIT**

*** ÎMBĂLSĂMAT-COSMETIZAT- pe timp de VARĂ, LA JUMĂTATE de PREȚ.**

***SICRIE 10 modele (400.000 lei-1.600.000 lei)**

*** LENJERIE deces- 7 modele (160.000 lei-600.000 lei)**

***CRUCI, LUMÂNĂRI...**

TRANSPORT în ARAD GRATUIT.

TRANSPORT GRATUIT la firmele de pompe funebre, pentru ca să puteți compara prețurile și calitatea.

† CONDOLEANȚE †

Mulțumim rudelor, colegilor și prietenilor, care au fost alături de noi în clipele grele pricinuite de moartea celui care a fost

JEBELEAN MIHAI

de 33 ani, din MUNAR, tată, fiu, frate și cumnat. Mama Ileana cu soțul, sora Daniela, nepoata Nadina și cumnatul Bata.

Suntem alături de familia Covaci Ștefan, în marea durere pricinuită de decesul soției, mamei, care a fost COVACI IBOYA . Sincere condoleanțe! Familia dr. Glück Gabriel. (19729)

Suntem alături de familia BOTEZATU ION în marea durere pricinuită de pierderea mamei sale dragi. Dumnezeu s-o odihnească în pace! Familia Olar. (19731)

Pe această cale dorim să mulțumim rudelor, prietenilor, vecinilor, colegilor, cunoștințelor, care au fost alături de noi la greaua încercare pricinuită de moartea iubitului soț, tată, MOLNAR IOSIF. Dumnezeu să-l odihnească în pace! Soția și fiica, profund îndurerate. (19743)

Suntem alături de colega noastră, ing. BOTEZATU DOINA, în momentele grele pricinuite de decesul mamei soacre. Biroul OPM și personalul de la SC „MODA" SA. (19768)

Conducerea SC „MODA" SA este alături de familia ec. BOTEZATU IONEL în marea durere pricinuită de decesul mamei dragi și transmite sincere condoleanțe întregii familii. (19768)

Colectivul UM 01106 Chișineu Criș, este alături de domnul comandant, maior STAN PANĂ, în marea durere pricinuită de decesul mamei sale și-i transmite sincere condoleanțe. (3631966)

Colegii de la U.M. 01380 sunt alături de Mr. STAN PANĂ în greaua încercare pricinuită de decesul mamei sale și-i transmit sincere condoleanțe.

Un ultim omagiu celei mai iubite bunicuțe, BUTEAN MARIA. Uitarea nu va avea loc în inimile noastre. Familia Gabor. (19825)

† COMEMORĂRI †

Cu durere în suflet anunț împlinirea unui an de la moartea soțului drag,

BOLDOR PETRU

Fie-i țărâna ușoară! Soția NUȚA. Au trecut 2 ani de la moartea fratelui și cumnatului BOLDOR CORNEL. Dormi în pace! Sora RODICA cu familia.

Azi, 27 iulie, se împlinesc 3 ani grei și triști de când ne-a părăsit scumpul și iubitul nostru soț, tată, bunic

BRAN NICOLAE

„Am da bani, am da avere/Să te scoatem din tăcere/Dar cum asta nu se poate/Te vom plânge mai departe/Chipul tău cu noi va fi/În orice loc, în orice zi/Niciodată nu vom uita/Că ai fost cu noi cândva". A ta soție Maria și copiii: Luci, Marinel și Liliana, cu familiile. (19579)

Cu aceeași durere în suflet, anunțăm că azi, 27 iulie, se împlinesc 3 ani de la trecerea în eternitate a unicului și dragului nostru fiu

VARGA ROBERT.

Dumnezeu să te odihnească în pace! Mama și tata. (19791)

Astăzi, 27 iulie, se împlinesc 2 ani de când a plecat pe drumul fără de întoarcere, cel care a avut un suflet bun și drag

DANIEL BOAGHIȘ.

Mereu cu imaginea ta în suflet și în gând, îți aducem un pios omagiu. Tu pentru noi nu ai murit! Morții sunt cei care sunt uitați. Parastasul va avea loc sâmbătă, ora 11, la Biserica Ortodoxă A. Vlaicu, UTA. Dumnezeu să-l odihnească în pace! Nu te vom uita niciodată! Mama și tata. (19821)

S. C. BODIMAR IMPEX SRL ARAD

Tel. 057/270078; 270079

În incinta depozitului de lângă podul din Grădiște

vă oferim:

- ciment 45.500 lei/sac; var 22.500 lei/sac
- ipsos; aracet; glet; bitum; binale
- ciment autonivelator; plăci azbociment; plasă sârmă; rabitz; teracote, vopsea lavabilă; tencuială decorativă
- plăci bituwell (5 culori - import Germania)
- plăci bituwell (transparente - clare - import Germania)
- plăci policarbonat (transparente import Germania)
- fibră de sticlă - transparentă (import Italia)
- plăci Knauf de 9,5 = 39.500 lei/mp; de 12,5 = 41500 lei/mp pt. umezeală de 12,5 = 61.500 lei/mp
- vată minerală 5 cm - 20 cm (import SUA)
- polistiren de 1 cm - 20 cm Espandat și estrudat (import Elveția) (anti igrasie - mucegai)
- vaporex (contra igrasiei)
- cărămidă de sticlă (gama Solaris) (12 modele - albe și colorate)
- membrane bituminoase cu bitum aditivat flexibilitate la rece (-5 - 25°C)
- membrane bituminoase „akvalaine"
- folie protectoarae sub țiglă
- șindrilă bitumată
- parchet laminat - 6 sortimente (import Germania)
- lambriuri laminate - 29 nuanțe (import Germania)
- folie protectoare isopink (sub parchet) (import SUA)
- cărămidă horn
- mirelon (protecție izolație pentru țevi)
- jgheaburi și burlane PVC (3 culori) cu rezistență la intemperii - 40 + 70°C
- pavaj curte borduri; pavaj marmură; granit
- tavane caserate
- geamuri velux
- cărămidă Poroton
- blocuri ceramice 5 sortimente (import Ungaria)
- BCA 585.000 lei/mc în Arad
- grindă cu armătură metalică
- blocuri multicelular
- planșee modulare

Prețurile includ TVA!

Asigurăm transport pe raza județului Arad

S. C. „BODIMAR IMPEX" SRL

Telefon: 270078; 270079

VINDE:

lemne și cărbuni la depozitul din Grădiște, str. Ardealului nr. 2 (lângă pod)

Asigurăm transport pe raza județului (5224125)

FIRMĂ PRIVATĂ

Angajează:

● **VÂNZĂTORI POMPE ȘI MAGAZIN** la stație de distribuție carburanți (bărbați și femei)

CONDIȚII:

- vârsta 25-35 ani.
- liceu
- garanții materiale, imobile, pentru ipotecare
- referințe de la ultimul loc de muncă
- curiculum vitae cu fotografie C.P.3-102 Arad, până la 15.08.1999.

(5224117)

S.C. M.I.G S.R.L.

DEPOZIT MATERIALE DE CONSTRUCTII
Str. Pădurii colț cu Eftimie Murgu Tel: 057 - 256189

VINDE:

- CĂRĂMIDĂ IMPORT UNGARIA 30 X19 X 19, 36 X 21,5 X 19
- PLĂCI GIPS - CARTON KNAUF
- FIBRĂ STICLĂ ; CĂRĂMIDĂ STICLĂ
- UȘI-GEAMURI-PODELE-LAMBRIURI
- VATĂ MINERALĂ-AMPORĂ-VOPSELE
- PAVAJ CURTE-PODELE LAMINATE
- MEMBRANE HIDROIZOLANTE

(659298)

ASIGURĂM TRANSPORT

PYROSTOP

Arad, str. Banu Mărăcine nr. 1
tel. 057/233281; 094/525048

VĂ OFERĂ LA CELE MAI MICI PREȚURI:

- sisteme de alarmă antiefracție și antiincendii
- sisteme de televiziune în circuit închis alb/negru și color
- sisteme de interfonie și videointerfonie
- jaluzele orizontale din lamele colorate de aluminiu import
- jaluzele verticale din benzi textile de diferite calități și culori
- uși pliante din material plastic
- folie colorată, reflectorizantă și pentru securizare geam
- geamuri TERMOPAN
- tapet și pardoseală din plută (WICANDERS-Portugalia)

SUPRAVEGHERE PERMANENTĂ ȘI INTERVENȚII RAPIDE ÎN CAZ DE ALARMĂ PRIN DISPECERATELE COMPUTERIZATE CARE FUNCȚIONEAZĂ LA SEDIUL ARCONS SECURITY ȘI AL POMPIERILOR.

Căutăm reprezentanți în orașele județului Arad.

VREI SĂ TE GOSPODĂREȘTI?
CAUTĂ MAGAZINUL

LANȚUL-SANEX

ARAD, CALEA TIMIȘORII NR. 39 TEL. 287776/287340
ORAR ZILNIC 9-18; SÂMBĂTA 9-13

UN MAGAZIN UNDE GĂSEȘTI DE TOATE!

ARTICOLE UZ GOSPODĂRESC: LOPEȚI, CUIE, SCULE, VOPSELE, PENSULE
ARTICOLE UZ CASNIC: BOILERE, SOBE, HIDROFOARE, CABLURI, BECURI, PRIZE, CORPURI ILUMINAT, CAZANE BAIE ETC.
MATERIALE PENTRU INSTALAȚII: SANITARE, APĂ ȘI GAZ, GRESIE ȘI FAIANȚĂ, ȚEVI PVC, ȚEVI NEGRE ȘI ZINCATE, CORNIER, TABLĂ NEAGRĂ ȘI ZINCATĂ, VATĂ MINERALĂ, MEMBRANĂ BITUMINOASĂ ETC.
OFERTĂ DE SEZON:
- FOLIE SOLAR - 19.900 LEI/KG; - INCUBATOR 60 OUĂ - 349.000 LEI; - PLASĂ GARD - 14.500 LEI/KG; - JGHEAB PVC - 19.600 LEI/M; - CUIE- 9.000 LEI/KG

NU UITA! GĂSEȘTI ORICE! (659341)

C TRANS - ARAD SA

ANGAJEAZĂ

AGENȚI COMERCIALI

CONDIȚII: ■ experiență în domeniu; ■ carnet de conducere cat. B; ■ disponibilitate la program prelungit
SE ASIGURĂ: - salariu avantajos, în funcție de realizări

ȘOFERI PROFESIONIȘTI (cat. B, C, E)

CONDIȚII: ■ seriozitate la locul de muncă; ■ disponibilitate la program prelungit

*Informații la sediul întreprinderii, str. **E. Murgu nr. 82-83** și la telefoanele **256203 și 270898.*** (5224120)

MaSe

S.C. Management Service S.R.L.

Vinde materiale pentru instalații electrice la cele mai mici prețuri

- CABLURI ȘI CONDUCTORI ELECTRICI
- APARATAJ ELECTRIC (PRIZE, ÎNTRERUPĂTOARE, FIȘE)
- CORPURI DE ILUMINAT
- BECURI ȘI TUBURI FLUORESCENTE
- TABLOURI ELECTRICE
- TUBURI PVC ELECTROIZOLANTE

Arad, Str. Andrei Șaguna nr. 58 (lângă formația de pompieri). Telefon: 251311, mobil: 092 779248. (5224061)

Ofertă excepțională!

DACIA LA PREȚ DE UZINĂ

Vindem din stoc toate tipurile de autoturisme DACIA la preț de UZINĂ.

Vă oferim: **Dacia Berlină, Breack, Papuc și Nova.**

Cei interesați pot vizita și cumpăra imediat autoturismul dorit din standul

S.C. AUTOSERVICE SRL Arad

Câmpul Liniștii Nr. 1 (vizavi de vama de interior Arad).
Telefoane: 247535; 092-388166
092-826559; 092-701790. (659243)

OCHEȘTRAREA COMERCIALĂ S.A.

AUTOSA ARAD DEALER DAEWOO

DAEWOO

OFERTĂ SPECIALĂ ÎN LEASING

PREȚ VECHI ~~9.450 USD~~ PREȚ NOU 8.950 USD

PREȚ VECHI ~~13.800 USD~~ PREȚ NOU 12.800 USD

Telefon 950

Reducere 5% pentru plata cash (la CIELO)
Se asigură service în perioada de garanție și post garanție

(659298)

S.C. „BENDEA" S.R.L.

VINDE PRIN MAGAZINELE DIN ARAD

B-dul Revoluției, nr. 26-38, telefon: 231853
Liviu Rebreanu, nr. 68, telefon: 250905
la cele mai mici prețuri

- GRESIE cal. I - 88.000 lei/ m.p.
- FAIANȚĂ - 68.000 - 73.000 lei/ m.p.
- ADEZIV și CIMENT pentru rostuit
- ȚEAVĂ CUPRU și accesorii
- ȘPĂLĂTOARE INOX și CABINE DUȘ
- BOILERE ELECTRICE și CAZANE BAIE
- ROBINEȚI și FITINGURI • CĂZI BAIE și ACCESORII
- OBIECTE SANITARE și ACCESORII
- ȚEAVĂ POLIETILENĂ CU ACCESORII
- ȚEAVĂ ZINC și NEAGRĂ
- PROFILE LAMINATE • TABLĂ ZINCATĂ, decapată și striată
- CARBID

PROGRAM ZILNIC 9,00 - 17,00,
SÂMBĂTĂ 9,00 - 13,00

(5224119)

MEMBRANE BITUMINOASE
PENTRU HIDROIZOLAȚII

PLUVITEC

- cu inserție de POLIESTER
- pentru lucrări monostrat
- cu garanție 10 ani
- discount 10% - în iulie

prin **ARCON ELINTECH**
tel. 057/262.169 sau 092/587.002
(5224104)

PAGINI NAȚIONALE

Continuă înscrierile, la ediția 2000 a anuarului, până la 31 august 1999.

Informații la telefon: 094-611759.

(c.b.)

BANCA ROMÂNĂ PENTRU DEZVOLTARE
GROUPE SOCIÉTÉ GÉNÉRALE
Sucursala Județeană ARAD
Bd. Revoluției nr. 5-7
Telefon 253280

ADEVĂRUL

COTIDIAN INDEPENDENT ARAD

Anul XI, nr. 2755

Miercuri, 28 iulie 1999 ● 16 pagini ● 1400 lei ● e-mail: adevarul@net.ro

WEST BANK
ARAD, B-dul Revoluției nr. 88
TELEFON: 284.888
FAX: 285.202
ACORDĂ DOBÂNZI ATRACTIVE LA DEPOZITE PERSOANE FIZICE ȘI PERSOANE JURIDICE

BRAT
Publicație auditată în semestrul I 1998.
Tiraj mediu zilnic vândut 35.948

PRODUS TOXIC

În ultima vreme, îngrijorarea crește, cel puțin declarativ, în mintea politicienilor. Ion Iliescu încearcă să-i tempereze pe pedeseriștii care, în urma sondajelor, s-au euforizat peste măsură. Până la alegeri mai e mai bine de un an, dar ei pun deja țara la cale, prin vorbe evident, iar unele dintre aceste vorbe, din păcate, sunt amenințări. A se vedea șoferul Miron Mitrea care e nerăbdător să construiască un canal de la București la Giurgiu cu mână de lucru țărănistă.

Dincolo de astfel de prostii care trec prin capul unui Miron Mitrea, alți lideri pedeseriști încearcă să pregătească viitoarea guvernare cu o precauție care ne amintește de mintea... politicianului cea de pe urmă. În sfârșit, politicienii români au ajuns la concluzia că e greu să guvernezi.

În precedentele campanii electorale, toate partidele au venit cu niște promisiuni absolut aberante. Iar acum, dezamăgirea este atât de mare, încât la o nouă campanie electorală orice zicere cu iz de promisiune devine suspectă și cu greu va mai găsi audiență. Se va sufla și în iaurt.

CDR a promis cu mult peste slabele-i puteri. Lumea a mai crezut pentru că omul trebuie să creadă și să spere. După trei campanii mincinoase, câștigate pe rând, de două ori de stânga și o dată de așa-zisa dreaptă, ar trebui să urmeze o campanie a realismului politic. Va trebui ca politicienii români să revină cu picioarele pe pământ. Întrebarea de baraj este: care politicieni? Pentru că cei care au făcut campanie electorală în '92 sau '96 sunt bine cunoscuți. Cu ce obraz vor mai veni ei în fața electoratului? Chiar dacă unii ar avea acel obraz, ei sunt etichetați și judecați după comportamentul întregii clase politice românești. Iar cum pe etichetă scrie **„produs toxic"**, nu văd cine ar mai servi conținutul.

I. IERCAN

(Continuare în pagina 5) ➧

O FURTUNĂ NĂPRAZNICĂ S-A ABĂTUT, IERI NOAPTE, ASUPRA JUDEȚULUI

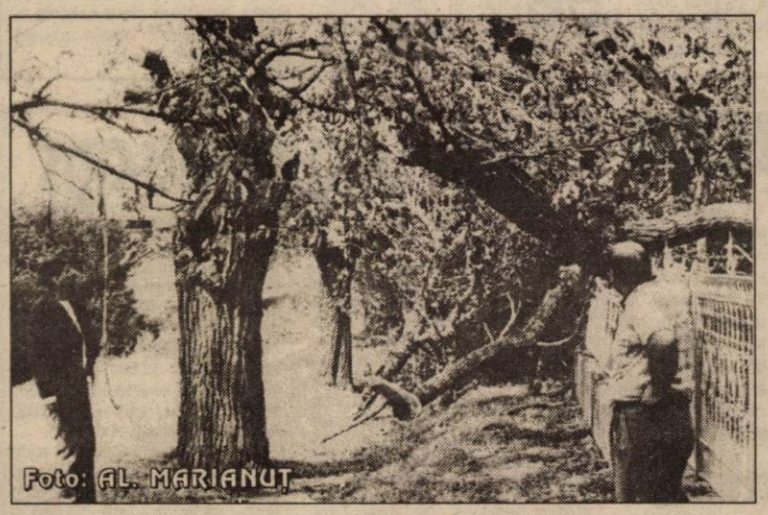

Foto: AL. MARIANUȚ

✸ Precipitații abundente - la Monorostia, 56,5 l/mp ✸ Pagube însemnate în agricultură ✸ La Cuied, vijelia a distrus 80 la sută din munca agricultorilor ✸ La Craiva, un tânăr a murit lovit de trăznet

Pag. 3

La C.E. de tir
PISTOLARII DE LA CSM CONAR ARAD AU ÎMPUȘCAT MEDALIILE DE ARGINT

Pag. 10

Pag. 7

– Oameni buni, citiți „LUMEA SATULUI", că tare-i fainã. Noi în sat abia apucăm să vină ziaru' dă miercuri!

Foto: ȘTEFAN MATYAȘ

Ca să-i facă în ciudă lui Emil Constantinescu

REGELE MIHAI I A DONAT SUTE DE MILIOANE DE LEI SPITALULUI DIN SĂVÂRȘIN

Redăm, în cele ce urmează, scrisoarea de mulțumire adresată Regelui de primarul Comunei Săvârșin:

„Majestății Sale
Regelui Mihai I de România
Versoix

În numele locuitorilor comunei Săvârșin, a personalului sanitar din Spitalul Săvârșin, adresăm cele mai calde mulțumiri Majestății Sale Regelui Mihai I de România și, prin intermediul Majestății Sale Regale, domnului Aristide Anitei, pentru donația de medicamente făcută Spitalului comunal Săvârșin.

Această a doua tranșă de medicamente, estimată la câteva sute de milioane de lei, este de o valoare inestimabilă pentru alinarea suferințelor bolnavilor din toată zona Văii Mureșului, arondată Spitalului Săvârșin.

Cu deosebită stimă și considerație,

al dumneavoastră
ing. IOAN FRĂȚILĂ
primarul Comunei Săvârșin

În ajutorul asociațiilor de proprietari

Regulamentul - cadru al Asociațiilor de proprietari (cu modificările aduse de Ordonanța de Urgență nr. 44/26 noiembrie 1998).

➧ Pag. 6

DOAR 30 LA SUTĂ DINTRE ARĂDENI AU MEDICI DE FAMILIE!

➧ pag. 3

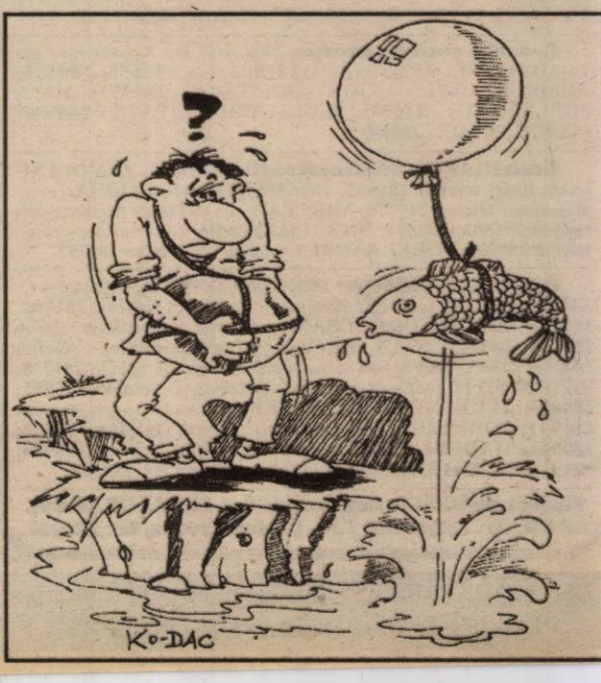

MOBIL VENEZIA
■ MOBILIER MODERN LA COMANDĂ
■ AMENAJĂRI SPAȚII COMERCIALE
■ MATERIALE IMPORT
■ CALITATE SUPERIOARĂ
STR. VIȘINULUI NR. 74
TEL: 057/224885
092/777361

UȘI ȘI FERESTRE DIN ALUMINIU ȘI P.V.C.
GEAM TERMOPAN
ALGLASS
MOBILIER LA COMANDĂ
FIRME ȘI RECLAME
STR ROȘIORI 26
TEL/FAX/ 057/289053

BANCA POPULARĂ PHOENIX
DOAR ÎMPREUNĂ VOM PROSPERA
2900 ARAD, Str. Gh. Popa (fostă Stejarului) nr. 5
Telefoane 257146, 253425, 253405
■ deschidere de conturi în lei și valută
■ păstrarea disponibilităților în lei și valută
■ depozite în lei și valută
■ linii de credit

PREȚURI DECENTE
la tâmplărie din ALUMINIU
◆ Apelați la S.C.
SERGIU-GEANINA
și veți afla prețurile la
● Tâmplărie aluminiu din import și românești
● P.V.C. și geamuri
● Rolete și jaluzele
Telefon: 279699; 092292559
Arad, Str. Voinicilor, Nr. 34.

CALENDAR

▼ Astăzi, Soarele răsare la ora 5 și 58 de minute și apune la ora 20 și 46 minute.

▼ Au trecut 209 zile din acest an. Au mai rămas 156 zile până în 2000!

▼ **Praznicul zilei: Biserica ortodoxă**: Sfinții Apostoli și diaconi: Prohor, Nicanor, Timon și Parmena; **Biserica romano-catolică**: Victor I, Inocențiu I; **Biserica greco-catolică**: Sfinții Apostoli și Diaconi: Prohor, Nicanor, Timon și Parmena.

A venit BARZA!

Arad: Krausz Silvan Andrei, Horvat Adelina Bianca, Anton Damaris, Peter Kitti Klara, Doruț Claudia Timi, Ciurariu Mălin Ionuț, Szliezic Robert Paul, Gortan Cristian

Ineu: Oană Marilena Cristiana, Covaci Cristian, Stana Andrei

Lipova: Francu Mihai, Vucescu Naomi

AU PLECAT DINTRE NOI

Tyosity Slavomir (1932); Solca Mircea Simion (1923); Mădărășan Mircea (1923); Teodor Emilian (1938); Farkaș Iosif (1925); Ponta Persida (1926); Dan Ioana (1937); Ferencezei Tiberiu (1935); Giulvezan Ioan (1948)

HOROSCOP

Miercuri, 28 iulie

BERBECUL (21.03-20.04). Aveți idei interesante. Veți fi apreciat pentru sugestiile și noutățile pe care le propuneți colegilor și prietenilor.

TAURUL (21.04-20.05). Dați dovadă de o energie debordantă. Vă așteaptă multe bucurii. Primiți și bani. Sunteți inventiv și îndrăzneț. Ce mai, o adevărată zi de nota zece.

GEMENII (21.05-20.06). Rudele și colegii vor avea mare nevoie de sprijinul dvs. material și moral. Nu vă risipiți totuși energia în prea multe direcții.

RACUL (21.06-22.07). O călătone neașteptată vă va da peste cap planurile, dar vă va aduce și multă relaxare. O meritați din plin.

LEUL (23.07-22.08). Realizări, muncă intensă. Sunteți într-o competiție dură, dar nu lăsați teama să vă domine. Ideile dvs. vor fi parțial acceptate de anturaj, de colaboratori.

FECIOARA (23.08-22.09). La orizont se întrevăd mici neînțelegeri în dragoste. În rest, pe plan profesional și financiar, toate lucrurile se îndreaptă. Evitați totuși să vă certați cu șefii.

BALANȚA (23.09-22.10). Sunteți copleșit(ă) de iubire. Depășiți-vă starea de lene. Nu țineți cont de influența părinților în relația cu persoana iubită.

SCORPIONUL (23.10-21.11). Din punct de vedere profesional lucrurile merg bine. Nu vă risipiți însă în prea multe direcții.

SĂGETĂTORUL (22.-11-21.12). Seria zilelor romantice a început. Veți fi obligați să reveniți asupra unor situații pe care nu le-ați rezolvat la timpul lor.

CAPRICORNUL (22-.12-19.01). Veți primi bani de la cineva mai tânăr și vă veți bucura de protecția unor persoane influente.

VĂRSĂTORUL (20.01-19.02). Vă așteaptă înalte satisfacții personale. Starea de spirit a persoanelor apropiate vă impresionează.

PEȘTII (20.02-20.03). Veți primi unele aprecieri pentru truda și competența dvs. Nu vă risipiți banii. O iubire mai veche vă revine în minte și, dacă lucrurile nu stau prea bine în relația actuală, veți fi tentat să o căutați.

MOCHETA
Arad, Piața Gării
Telefon 235221
Vinde și montează la prețuri cu o reducere de 10-20% mochetă

VREMEA

Vremea se va ameliora, devenind în general frumoasă. Cerul va fi variabil, cu unele înnorări temporare în cursul după-amiezii și serii, când izolat vor cădea averse de ploaie însoțite de descărcări electrice și intensificări de vânt.

Temperaturi maxime: 24 la 27°C.
Temperaturi minime: 14 la 18° C.

Meteorolog,
ADELA ROȘCA

TÂRG LA CHIȘINEU-CRIȘ

Ieri, la Chisineu-Criș a fost zi de târg. Prețurile la fructe-legume, lactate și păsări de curte au fost mai mici ca în oraș, astfel că legumele și fructele au putut fi cumpărate la următoarele prețuri: ceapă: 4500-5000 lei/kg, usturoi 500-600 lei/buc., cartofi 2500-3000 lei/kg; morcovi 1500-2000 lei/leg.; varză 3000-3.500 lei/kg; fasole verde 3000-3.500 lei/kg; fasole uscată 3500-5000 lei/kg; roșii 2500-3000 lei/kg; ardei gras 5000-5500 lei/kg; castraveți 2.500-3000 lei/kg; mere 12000-15000 lei/kg; piersici 7000-7500 lei/kg; vinete 3000-4000 lei/kg; dovlecei 1000-1500 lei/buc.; pepene galben 4500-5000 lei/kg; lebeniță 5000-6000 lei/kg.

La sector păsări de curte și lactate prețurile au fost următoarele: perechea de pui de o săptămână la 9000 lei, perechea de rățuște, tot de o săptămână, la 18.000 lei, perechea găină-cocoș la 120.000 lei, perechea de găini - 85.000-90.000 lei, o rață între 20.000 și 30.000 lei, pui de o lună-două luni între 13.000 și 15.000 lei/buc.; iepuri de două luni la 50.000 lei perechea; ouă între 600 și 800.

Laptele s-a vândut la 3000 lei/litru, brânza de telemea la 18.000 lei/kg; brânză dulce de vacă la 20.000 lei/kg; smântâna între 18.000 și 22.000 lei/litru.

L. T.

„ADEVĂRUL" VĂ ASCULTĂ

La telefonul dimineții, 280944, între orele 9,00-12,00

În apă până la genunchi...

Dl. Banța Marin locuiește pe strada Progresului din Arad. Domnia-sa ne-a relatat: „Cu toate că denumirea străzii noastre înseamnă un lucru frumos, care te îndeamnă să mergi, în principiu, înainte, ei bine, în momentul în care vrei să respecți aceasta trebuie să te gândești de două ori: fie că ești pe jos, fie cu mașina. Și asta, pentru că dacă faci un pas și nimerești în gropile de pe strada noastră, ai dolea pas cu siguranță că este la spital. Zilele acestea a plouat din nou. Pe cuvânt vă spun, s-au format niște bălți că intri până la genunchi în ele. Oare ce păzesc edilii? Noi ne plătim taxele, eu inclusiv cea a lui Băsescu, că am autoturism. Cine îmi plătește dacă mi se defectează mașina sau dacă, mergând pe jos, cad într-o baltă plină cu apă și îmi rup piciorul? Asta să le intereseze pe autoritățile locale, nu vizitele în străinătate și alte cele de acest gen!" Fără comentarii!

Rămâne în vigoare! Mai mulți pensionari ne-au întrebat dacă rămâne în vigoare creșterea indexării pensiei cu începere de la 1 iulie, de la 1,1 la 2,3% până la sfârșitul anului.

Prevederea cu pricina rămâne în vigoare, atât că abia din luna august pensionarii o vor vedea materializată, când se va plăti și diferența de indexare pe iulie.

N. O.

La telefonul după-amiezii, 280003, între orele 15,00 - 18,00

* „Am sunat minute în șir la Informații CFR, dar n-am reușit să vorbesc cu nimeni pentru că tot timpul - vreo 20 de minute - telefonul suna ocupat. Cum să obțină omul vreo informație legată de plecarea sau venirea vreunui tren, dacă cei de acolo ori vorbesc non-stop, ori țin receptorul ridicat, ori e deranjat postul telefonic?", ne-a spus cu supărare **Ioana F.** din Arad.

* **Dumitra Pop**, locuiește în comuna Șimand și este soție de veteran de război. Ea ne întreabă dacă beneficiază de facilități la plata impozitului pe clădire și teren, dacă soțul ei este decedat.

Îi răspundem doamnei Pop, pe această cale, că prin Legea 27/1994, republicată în Monitorul Oficial 273/1998, se prevede scutirea de la plata impozitului pe clădiri și pe teren pentru văduvele de război și pentru văduveie nerecăsătorite aie veteraniior de război.

G.K.

PREȚUL AURULUI

BANCA NAȚIONALĂ. **Pentru gramul de aur de 24K**: prețul cu ridicata - 129.889 lei, iar prețul de achiziție - 116.900 lei. Prețuri valabile ieri.

PIAȚA NEAGRĂ - Aur 14 K cumpărare: 75.000 lei/g, vânzare: 95.000 lei/g

Aur 18 K cumpărare: 100.000 lei/g, vânzare: 130.000 lei/g.

DACTILOGRAFIE

Casa de Cultură a Municipiului Arad anunță înscrieri la următoarele cursuri: dactilografie și lucrări de secretariat.

Înscrierile se fac zilnic, la sediul instituției din str. Gh. Lazăr nr. 1, între orele 10-13. Informații la telefon 211918.

Scandalagii

S-a întocmit dosar penal pentru săvârșirea infracțiunilor de ultraj contra bunelor moravuri și tulburarea liniștii publice, amenințare, insultă și calomnie. Ultraj și insultă adusă autorităților, numiților: Socaci Teodor, de 40 de ani și Gherman Dănuț, de 35 de ani, ambii din Curtici. Aceștia au provocat scandal în grădina de vară a S. C. „Rosety" SRL, aflată în stația CFR Curtici, iar la intervenția organelor de poliție au proferat injurii și amenințări, informează Poliția Arad.

Duminică, ziarul „Adevărul" a cucerit Ștrandul Neptun

Sute de tineri s-au adunat la spectacolul organizat pe ștrandul Neptun de ziarele **„Adevărul"** și **„Cotidianul"**. Cei care nu au avut loc în incinta discotecii Titanic Lake Grove s-au adunat la „porțile" acesteia sau au privit spectacolul cățărați pe cabine. Producătorul acestui spectacol a fost fundația culturală Phoenix - cea care se face vinovată și de aducerea **Paulei Selling**. Concursul de miss a fost supervizat de „Unica" și Miss România World. Au fost prezente televiziunile **Intersat** și **Antena 1**. Sponsorul principal a fost GTI OIL.

Foto-text: **OLI. B.**

NICI JAF, NICI FURT...

Dar au dispărut 23 de milioane de lei

Poliția cercetează cazul

Luni, în jurul orei 15,30, Poliția Arad a primit un telefon de la șefa stației PECO din cartierul Vlaicu (la ieșirea spre Pecica). Femeia a sesizat dispariția, în condiții suspecte, a circa 23 milioane lei, dintr-un sertar al biroului, fără a da alte amănunte.

La fața locului s-a deplasat un echipaj al Poliției, condus de maiorul Nicolae Mihuța, adjunctul comandantului Poliției municipiului Arad. Angajații stației PECO au declarat polițiștilor că nu a fost un jaf și că bănuiesc doi tineri care au făcut scandal în incinta benzinăriei, cam cu o oră în urmă. „Angajații ne-au spus: «Credem că autorii sunt doi tineri, din care unul țigan. Aceștia au cerut să le umplem câteva flacoane cu benzină și motorină. Noi am refuzat, fiindcă furtunul de alimentare nu încape în sticlă. Cei doi ne-au înjurat, au venit după noi înăuntru, apoi au ieșit afară din birou. Însă n-am văzut ca aceștia să fi luat banii.» Asta ne-au declarat angajații. Este vorba, așadar, de dispariția unei sume de bani în condiții neelucidate. Noi cercetăm cazul, pentru stabilirea condițiilor în care au dispărut banii", ne-a declarat maiorul Mihuța.

Directorul PECO Arad, Marin Duță, a refuzat să comenteze incidentul de luni.

GERLINDE KNAP

ADEVĂRUL
COTIDIAN INDEPENDENT ARAD

Editor: S.c. ADEVĂRUL s.r.l. Arad

● COD FISCAL R 1681938 ● COD SICOMEX 19.604 ● CERTIFICAT J 02/1886 din 31 X 1991 ● COD SIRUES 020956601 ● ISSN 1220 - 7489

Redacția și administrația: 2900 Arad, Bd. Revoluției nr. 81. Telefoane: SECRETARIAT - 281802, fax 280655, 280625; ADMINISTRAȚIE - CONTABILITATE- 281797; MICA PUBLICITATE - 210775, MAREA PUBLICITATE - 280904; CLUBUL PRESEI - 280989.

Consiliul de administrație: DOREL ZĂVOIANU (președinte) telefon 281802, 280625; ȘTEFAN TABUIA (vicepreședinte) telefon 210776; MIRCEA CONTRAȘ (redactor-șef) telefon 281802, 280854; NICU COJOCARU (director comercial) telefon 280904; DOREL BARBU (contabil-șef) telefon 281797.

Colegiul de redacție: MIRCEA CONTRAȘ (redactor-șef); AUREL DARIE (secretar general de redacție) telefon 281802, 280854; MIRCEA DORGOȘAN (șef secție actualități); telefon 281855; 280003; IOAN IERCAN (șef secție politică), telefon 280943; DORU SAVA (șef secție social-economic), telefon 281738; VASILE FILIP (șef secție cultură-învățământ), telefon 281855; 280003; ALEXANDRU CHEBELEU (șef secție sport), telefon 281701; SORIN GHILEA (șef secție tineret) telefon 281855, 280003; MARCEL CANCIU (șef secție foto), telefon 280943; NICU COJOCARU (șef secție publicitate) telefon/fax: 280904.

Tiparul executat la Imprimeria S.C. MEDIAGRAF S.A. ARAD, str. Feleacului F.N., telefon 250902, fax 250920.

Ziarul „ADEVĂRUL" utilizează informații transmise de agențiile de presă MEDIAFAX și ROMPRES.

UTILITARE

PIEȚE, TÂRGURI

Astăzi este zi de piață la Păncota, Beliu, Buteni, Șiclău, Macea, Vânători, Pecica, Șiria. Tot astăzi se desfășoară târguri săptămânale la Beliu și Buteni.

Mâine, joi este zi de târg săptămânal la Curtici, Nădlac, Sebiș, Cermei, Șavârșin, Secusigiu, Zerind.

FARMACIA DE SERVICIU

În noaptea de miercuri spre joi este de serviciu, cu program non-stop, farmacia **„Adonis"**, Calea Lipovei. Telefon: 266646.

Farmacia **„Crai Nou Alfa"**, situată la parterul blocului 68, cartierul Alfa, telefon **277644** și **„Noua Farmacie"**, strada Andrei Șaguna nr. 15, telefon **948**, sunt de serviciu cu program non-stop.

CONSULTAȚII ȘI TRATAMENTE CU PROGRAM NON-STOP

Cabinetul „Apollonia", situat la parterul blocului din spatele Casei Albe (zona Gării), str. Miron Costin nr. 13, sc. A, ap. 1, tel. 251225, efectuează tratamente injectabile (intramuscular și intravenos), aerosoli, E.K.G., ecografie și analize laborator.

CABINET STOMATOLOGIC

Cabinet stomatologic privat, Bd. Revoluției nr. 62 (vizavi de Biserica Rosie), telefon 256665, deschis zilnic între orele 8,00-12,00 și 14,00-20,00, iar sâmbătă și duminică între orele 9,00-21,00.

Închis, pentru tulburare de posesie

A fost introdus în arestul unității, în baza mandatului de executare a pedepsei, Cismaș Pavel, de 50 de ani, din satul Tăgădău, comuna Beliu, care are de executat 6 luni de închisoare pentru săvârșirea infracțiunii de tulburare de posesie, comunică I. P. J. Arad.

CURSUL VALUTAR*

VALORI ÎNREGISTRATE IERI, 27 IULIE 1999

Denumirea valutei	BNR	BCR		BRD		BIR		Banca Agricolă		Banca Transilvania		Bursa neagră	
		C	V	C	V	C	V	C	V	C	V	C	V
Dolar	15962	15890	15990	15850	16000	15700	16100	15895	15990	15750	16000	15800	15900
Marca germană	8675	8594	8823	8550	8798	8450	8750	8500	8700	8350	8700	8500	8600

ECHIPA DE SERVICIU
IOAN TULEU - secretar de redacție.
Bianca Felea, Adriana Igaș, Ioan Leac, Ramona Vidulescu - tehnoredactare computerizată.
Simona Antal, Ioana Frățilă, Daniel Vizitiu, Aurica Telcian - corectură.

O FURTUNĂ NĂPRAZNICĂ S-A ABĂTUT, IERI NOAPTE, ASUPRA JUDEȚULUI

Precipitații abundente - la Monorostia 56,5 l/mp

În noaptea de luni spre marți s-au înregistrat precipitații abundente în județul Arad, ajungându-se la peste 40 l/mp (56,5 l/mp, la Monorostia,

com. Bârzava). Din această cauză a fost întreruptă alimentarea cu energie electrică pe 4 linii de medie tensiune (parțial) și o linie de medie tensiune (integral), care au afectat 24 localități, dar se lucrează continuu la remedierea acestora. Ploile torențiale, care au avut loc în comuna Vinga, au condus la inundarea a 50 ha de pășuni, iar apa se retrage încet spre județul Timiș, pe Valea Ardelenilor, întrucât barajul din județul vecin este la un nivel mai înalt decât această vale. Satul Boftei (com. Hășmaș) nu este alimentat, în continuare, cu energie electrică iar în satul Hodiș (com. Bârzava) două case au fost parțial avariate.

Pagube însemnate în agricultură

Furtuna năpraznică s-a abătut și asupra localităților din zona Bata, Bârsa și Beliu. Grindina și ploile au făcut ca o suprafață de peste 670 de hectare cu porumb să fie calamitată parțial.

Prăpădul a distrus la Bata 40% din cele 200 de hectare de porumb, la Bârsa 30% din 220 hectare cu porumb, la Beliu 30% din 150 de hectare cu porumb, la Cuied, 35% din 100 hectare cu aceeași cultură. **„Valoarea parțială a pagubelor pricinuite numai culturilor de porumb se ridică la 725 milioane"** aprecia dl. **Avram Fluieraș**, directorul Direcției Agricole Arad.

Pentru a afla care sunt dimensiunile reale ale dezastrului din aceste zone, o echipă de specialiști ai Direcției agricole, condusă de dl. Avram Fluieraș, s-a deplasat ieri la fața locului.

La Cuied, vijelia a distrus 80% din munca agricultorilor

**** Sunt avariate biserica, școala și mai toate casele locuitorilor***

Luni seara, între orele 18,00 - 19,00, în satul Cuied, comuna Buteni, o vijelie a înspăimântat pe toți locuitorii satului. Timp de 20 de minute un vânt puternic, urmat de rafale de ploaie și grindină de mărimea oului de porumbel au devastat satul, ne spunea dl. **Rusalin Neagu.** Ieri dimineață, ne-am deplasat la fața locului pentru a vedea care sunt efectele furtunii. Mergând către Cuied, între Târnova - Șilindia, vedem o groază de pământ pârlog și puține lanuri de grâu îmburuienit.

De la intrarea în localitate observăm lume multă pe stradă, care s-a apucat să repare ceea ce natura a distrus. În curtea bisericii se descarcă țiglele ce le vor înlocui pe cele făcute țăndări de furia naturii. Preotul **Stănel Gheorghe Stan** descărca împreună cu doi tineri 500 de țigle, date de Primăria comunei Buteni. Aici, furtuna a rupt mai mulți duzi, prăbușiți pe gardul bisericii. În toată curtea prin iarbă sunt crengi rupte, e plin de mere și prune necoapte. Au căzut și două copertine de la intrările în biserică. Părintele s-a apucat urgent de treabă, deoarece în biserică se reface pictura, iar potopul n-a ajuns decât la aceea a pronaosului. Turla bisericii este cea mai avariată, vântul smulgând două geamuri de mari dimensiuni, cu cercevele cu tot. **(foto 1) „Din grădină nu mai mâncăm nimic. Fructele sunt pe jos iar via este la pământ. Pe hotar e jale"...** se plânge o bătrână.

În zona podului peste Valea Cuiedului vijelia a culcat la pământ patru stâlpi de curent. Linia de înaltă tensiune este avariată și ea. Domnul **Emil Dragoș Drăgan,** primarul Buteniului, comună de care aparține satul Cuied, a mobilizat utilajele și forța de muncă necesare pentru deblocarea drumului acoperit cu stâlpi, crengi și cabluri electrice.**(foto 2)**

Familia lui **Pavel Lupșa** a fost greu încercată de vijelie. Le-a fost descoperită bucătăria, doi nuci au căzut, rupând gardul casei, și au avariat racordul de curent electric. Bătrâna stătea în marginea drumului și, cu colțul basmalei la gură, privea cu jale la casa frumoasă ce necesită destule reparații, jelindu-se, în același timp, de prăpădul din grădină. **(foto 3)**

Localnicii spun că de 20 de ani n-a mai fost prin partea locului o asemenea furtună cu grindină. La o primă estimare, destul de greu de realizat, primarul se plângea că avariile se cifrează la peste 100 de milioane, culturile agricole de ovăz, viță de vie și porumb fiind distruse în proporție de 80%.

Un tânăr a murit lovit de trăznet

Poliția Arad informează că în data de 26 iulie a. c., în jurul orelor 19,30, pe pășunea satului Coroi, aparținând comunei Craiva, a decedat trăznit de un fulger Străulea Dumitru, de 18 ani, din satul Coroi. A fost anunțat medicul legist.

Grupaj realizat de
DANA TODOR, DANA LASC, SORIN GHILEA, NICOLAE OPREAN
Foto: ALEX. MARIANUȚ

dialog Distribuitor Autorizat
EURO - GSM
ÎN VARA ACEASTA
POȚI SĂ-ȚI SCHIMBI CULOAREA LA FAȚĂ !
Incredibil dar adevărat!
• Conectare gratuită
• Până la 2000 minute gratuite
• Cadou - o față colorată
NOKIA 5110
meniu în limba română
+ = 29* USD
* (Dialog 1000)
89 USD (Dialog 50)
EURO-GSM ARAD
B-dul Revoluției 95, Tel Fax: 057-282656

„Hearts for Romania" vine la Arad pentru ajutorarea copiilor orfani

„Hearts for Romania" este o societate americană non-profit și are ca obiectiv principal ajutorarea copiilor din țara noastră. De circa trei ani, în Craiova, patru orfelinate au fost în grija acestei fundații. Reprezentantul acestei fundații este un fost arădean, plecat din Beliu - **Paul Zărna**. Dânsul este actualmente profesor la Universitatea din Los Angeles. „Hearts for Romania" dorește să atingă următoarele obiective: angajarea unor îngrijitori adiționali la orfelinate care să schimbe proporția de la un „educator" pentru 20 de copii, la unul pentru cinci, furnizarea de echipamente medicale (pentru persoanele cu handicap), medicamente, jucării, asigurarea pentru fiecare copil a unei alimentații bogate în proteine și vitamine, educarea lor religioasă cu un preot ortodox etc. **„Pe lângă aceste eventuale facilități de care vor beneficia copiii orfani din Arad, se intenționează un sistem «big brother - big sistem program» unde copiii mai mari vor interacționa cu cei mai mici, intenționându-se realizarea unor relații interpersonale și individuale...",** ne mărturisea dl. **Paul Zărna.**

O. BULZAN

Viteză letală

În data de 26.07. a. c., orele 21,00, pe DN 69, pe raza localității Vinga, Timpescu Gigel, de 38 ani, din Timișoara, în timp ce conducea autoturismul AY-723-DJ, din direcția Arad-Timișoara, din cauza vitezei excesive, a pierdut controlul volanului și s-a izbit de un copac de pe marginea șoselei. În urma impactului conducătorul autoturismului a decedat, informează Poliția Arad.

După 2 ani de „invitații"

DOAR 30 LA SUTĂ DINTRE ARĂDENI AU MEDICI DE FAMILIE!

Se spune că omul nu se gândește la sănătate decât atunci când este bolnav. Acest lucru este, din păcate, foarte adevărat și în ceea ce privește populația orașului și județului nostru. Astfel, până în prezent, numai 60.000 de arădeni s-au obosit să se înscrie pe listele medicilor de familie, ceea ce reprezintă circa 30 la sută din total. Procent aproximativ egal cu cel al cetățenilor din afara municipiului (80.000 persoane) înscriși la medic.

Pentru cei care încă nu cunosc, reamintim că potrivit Legii nr. 145 din 1997, persoanele neînregistrate la un astfel de medic nu sunt socotite „contribuabili" la Casa de asigurări de sănătate, pierzând prin urmare o serie de drepturi. Altfel spus, acestea nu beneficiază de servicii medicale gratuite, nu primesc medicamente compensate și nu se pot interna în spital, cu excepția urgențelor.

Domnul SABIN BĂLȚAT, director general la Casa județeană de asigurări de sănătate (CJASS) Arad ne-a spus că instituția pe care domnia-sa o conduce are o evidență riguroasă cu toate listele medicilor de familie. Dânsul ne-a mai precizat că potrivit normelor în vigoare un medic primește de la casă 6.800 lei pe lună pentru fiecare pacient înscris, cu rezerva că numărul maxim de pacienți este de 2.500.

Tot legea mai stipulează faptul că după o perioadă de 3 luni, orice persoană se poate transfera la un alt medic. Această situație a fost generată pe de o parte de nepăsarea oamenilor - care nu se gândesc că chiar mâine se pot îmbolnăvi - cât și de comoditatea medicilor care s-au străduit prea puțin să-și „racoleze" pacienții.

Pentru intrarea în normalitate, ceea ce presupune evident completarea listelor în cauză, CJSS în colaborare cu Direcția de sănătate publică, organizează periodic întâlniri cu medicii de familie.

Oricum, pentru cei care încă n-au făcut acest pas, le reamintim faptul că la sănătate trebuie să ne gândim și atunci când (încă) nu suntem bolnavi. Și că înscrierile continuă...

C. TRIF

Corpul Experților Contabili și Contabililor Autorizați din România
Filiala Județului Arad
ANUNȚĂ

1. În data de 29.07.1999 ora 15,00 se va organiza în sala „Iuliu Maniu" a Universității „Aurel Vlaicu" Arad, din B-dul Revoluției nr. 81, întrunirea membrilor CECCAR - Filiala Arad. Cu această ocazie se vor prezenta și dezbate problemele specifice activității experților contabili și contabililor autorizați.

În cadrul programului de formare profesională se va prezenta tema prevăzută în calendarul cursurilor pe anul 1999 în domeniul „FISCALITATE".

De la ora 18,00 la sediul filialei va avea loc întrunirea reprezentanților societăților de expertiză și ai cabinetelor individuale, membri ai Corpului.

2. Pentru ocuparea postului de „CONTABIL" se fac înscrieri la sediul filialei în vederea selectării candidaților, având în vedere că din data de 01.10.1999 acest post devine vacant în cadrul aparatului executiv al filialei Arad a C.E.C.C.A.R.

Acordul de împrumut stand-by pentru România va fi discutat pe 4 august

Acordul de împrumut stand-by ntru România va fi discutat în nsiliul director al Fondului netar Internațional (FMI) pe 4 gust, dar aprobarea va fi ndiționată de atragerea împru-utului de pe piața privată de pital de Ministerul Finanțelor.

Împrumutul se va situa la circa 5 milioane dolari, dar banii vor fi berați în tranșe în funcție de deplinirea unor performanțe. Pe iulie se va îndeplini a doua condiție, respectiv ridicarea licenței de funcționare a Bancorex de către BNR.

România trebuia să atragă 350 milioane dolari de pe piața privată de capital. Pînă în prezent, s-au atras 108 milioane dolari de către BNR și urmează ca, în perioada următoare, Ministerul Finanțelor să obțină și împrumutul de 250 milioane dolari prin intermediul băncii de investiții Credit Suisse First Boston.

Facilități pentru bursierii din străinătate

Tinerii absolvenți de licee și cultăți vor fi încurajați să mînă în țară, după absolvirea diilor sau finalizarea burselor imite în străinătate, Ministerul ducației Naționale (MEN) facilndu-le promovarea în viața ofesională, accesul la credite dotarea laboratoarelor de rcetare, printr-o serie de ăsuri promovate printr-o notă a MEN remisă, joi, Guvernului, a anunțat purtătorul de cuvînt al Executivului, Adriana Săftoiu. În primul rînd, MEN va propune ca vechimea în muncă să nu mai fie un criteriu definitoriu în promovarea angajaților. O altă măsură constă în încurajarea investitorilor să cheltuie bani pentru finanțarea unor lucrări de cercetare universitară și școlară.

Ministerul Agriculturii va acoperi din fonduri proprii depozitarea și păstrarea grâului din recolta anului 1999

Guvernul a adoptat, marți, o Ordonanță privind alocarea de la bugetul de stat a fondurilor necesare acoperirii cheltuielilor pentru recepționarea, depozitarea și păstrarea grîului din recolta anului 1999. Conform acestei Ordonanțe, fondurile necesare acoperirii cheltuielilor aferente recepționării, depozitării, păstrării și eliberării în condiții corespunzătoare a grîului de panificație din recolta anului 1999, în spații special amenajate, se suportă din bugetul Ministerului Agriculturii și Alimentației pe anii 1999 și 2000.

Beneficiarii depozitării grîului în condițiile acestui act normativ sunt producătorii agricoli, acționarii, locatarii, agenții economici cu activități de morărit și/sau panificație, agenți economici care au exercitat prestații sau au livrat îngrășăminte chimice și pesticide cu plata în grîu.

Perioada de depozitare este de maxim nouă luni, începînd cu data de 20 iunie 1999, dar nu mai tîrziu de 31 martie 2000. Această vor beneficia de o primă de la bugetul de stat de 300 lei/kg la grîu, prin direcțiile generale pentru agricultură și industrie alimentară județeană și prin agenții economici cu activități de morărit și/sau panificație care cumpără grîul cu un preț minim de 1.500 lei pe kilogram, din care 300 de lei pe kilogram reprezintă prima. Această primă de 300 de lei pe kilogram se va aloca în anul 1999 în limita unei cantități de 1,5 milioane tone grîu.

Ministrul Agriculturii și Alimentației, Ioan Mureșan, a spus că producția de grîu din recolta acestui an se estimează a fi de circa 4,7 milioane tone și că nivelul costului recepționării unei tone de grîu se apreciază a fi de 22.000 lei/tonă, iar al depozitării-păstrării, la circa 25.000 lei/tonă.

Coeficientul lunar de indexare a pensiilor a crescut de la 1,1 la 2,3 la sută

Guvernul a majorat, marți, printr-o Hotărîre, coeficientul lunar de indexare a pensiilor, precum și ajutorul de deces și indemnizațiile pentru foștii deținuți politici, a anunțat ministrul Muncii și Protecției Sociale, Alexandru Atanasiu.

Coeficientul de indexare a pensiilor crește de la 1,1% la 2,3%, începînd din luna iulie. Plățile efective vor fi făcute din luna august, a precizat ministrul.

Ajutorul de deces crește de la un milion de lei la 1,4 milioane de lei. În discuțiile anterioare avute cu reprezentanții pensionarilor, aceștia solicitaseră ca ajutorul de deces să fie la nivelul a două salarii medii nete, respectiv 2,8 milioane de lei.

Toate majorările presupun un efort de 580 miliarde lei de la buget, a adăugat Atanasiu.

Ieri, la întâlnirea cu C. J. A. S. S. Arad

MEDICII AU PRIMIT LECȚII DE CONTABILITATE

Ieri, la Spitalul de Copii, conducerea Casei județene de asigurări sociale de sănătate (CJASS) Arad s-a întâlnit cu medicii de familie. Scopul acestei reuniuni a fost acela de informare a medicilor cu privire la diversele probleme pe care le ridică noua structură în domeniul medical. Din partea C. J. A. S. S. au participat domnii **Sabin Bălțat**, director general, și **Gheorghe Domșa**, director general adjunct medical, care, pe lângă prezentarea diferitelor aspecte au răspuns la întrebările medicilor.

Sintetic se poate spune că nou înființatele cabinete familiale comportă pe lângă aspectele medicale propriu-zise, o serie de probleme financiar-contabile și de management. Vorba dlui Bălțat: „Dvs., medicii, trebuie să deveniți și manageri, ca să știți cum să vă administrați propriile cabinete, de fapt, niște afaceri." Cum era de așteptat, medicii au ridicat o serie de probleme de contabilitate, domeniu total necunoscut pentru unii. De pildă, pentru ca o asistentă să poată fi retribuită cu un salariu net de 1 milion de lei, cabinetul respectiv trebuie să cheltuiască 2.300.000 de lei. Rămâne la latitudinea medicului dacă pentru aceste evidențe financiar-contabile cabinetul angajează un contabil sau nu.

Plata medicului de familie se va face prin intermediul CJASS, în funcție de numărul de pacienți înscriși, corelate cu cheltuielile și investițiile făcute în cabinet.

Conducerea C. J. A. S. S. Arad a promis medicilor acordarea consultanței de specialitate ori de câte ori este nevoie. Cu rezerva ca și aceștia din urmă să se străduiască să respecte indicațiile ..... și să aibă o listă de pacienți cât mai lungă!

C. TRIF

A fost promulgată Legea privind salarizarea clerului

Președintele Emil Constantinescu a promulgat egea privind sprijinul statului pentru salarizarea erului, prin care se prevede alocarea unui fond de bugetul de stat pentru salarizarea clerului, de care neficiază, la cerere, toate cultele religioase cunoscute în România, se arată într-un comunicat Președinției. Numărul posturilor personalului cleri-l pentru care statul sprijină salarizarea se aprobă ual de Secretariatul de Stat pentru Culte, pe baza opunerilor conducerii cultelor religioase recunos-te, ținînd seama de numărul de adepți ai fiecărui lt, precum și de fondul alocat în acest scop.

O parte dintre deținuții de la Penitenciarul Arad vor fi cazați într-o baracă metalică

Administrația Penitenciarului Arad a amenajat o baracă metalică și un depozit din gestiune pentru a soluționa problema supraaglomerării celulelor, a declarat corespondentului MEDIAFAX, comandantul Penitenciarului, colonel Marin Bucur.

Deși Penitenciarul Arad are o capacitate de 600 de locuri, în prezent sunt închiși aproximativ 1.200 de deținuți. Baraca metalică și depozitul au în total o capacitate de aproximativ 350 de locuri. Conducerea penitenciarului speră ca anul acesta să poată fi dat în folosință un corp din clădirea noului penitenciar, aflată în construcție, care va avea o capacitate de 500 de locuri. Pentru finalizarea lucrărilor de construcții la noul penitenciar mai sunt necesare aproximativ 100 de miliarde de lei. Tot din cauza supraaglomerării, aproximativ o sută de deținuți de la Penitenciarul Mîndrești, de lîngă Focșani, condamnați definitiv pentru infracțiuni fără violență, au fost mutați, luna trecută, în două corturi de armată instalate în curtea penitenciarului.

MIERCURI, 28 IULIE 1999

TVR 1

7,00 Matinal național
9,30 Matineu de vacanță
11,00 TVR Cluj-Napoca
12,00 TVR Info
12,05 TVR Iași
13,00 TVR Timișoara
14,00 TVR Info
14,10 Santa Barbara - rel.
15,00 Concertele Golden Brau
16,00 Pro Patria
17,00 Video-disc folcloric
17,30 O familie ciudată - s.
18,00 TVR Info
18,10 Voie bună la TVR cu Golden Brau
19,00 TVR Info
19,05 Corect!
19,10 Sunset Beach - ep. 497
20,00 Jurnal * Meteo * Sport
20,45 Casa misterelor
21,00 Lumea bărbaților - ep. 21
21,30 Sub semnul eclipsei
22,00 În compania vedetelor: Clive James și Damon Hill
23,00 Jurnalul de noapte
23,15 Videoteca de aur: Exercițiu de admirație
0,05 Bucuriile muzicii: Nocturne de Debussy
1,05 Natație

TVR 2

7,00 Ping-pong, în familie
8,00 Desene animate
8,50 Tip-top, mini-top - rel.
10,15 Limbi străine - rel.
10,40 O familie ciudată - s. rel.
11,10 Star Trek Generația următoare - s. rel.
12,00 Ultimul tren - rel.
13,10 Căsuța din prerie - s.
14,00 Emisiune în limba maghiară
15,00 Rebelul - s.
15,50 Peru
16,00 Grecia - s.
16,45 Santa Barbara - s.
17,30 Medicina pentru toți
18,00 Primul val - s.
18,50 Știri bancare
19,00 Tinere talente (II)
19,30 Emisiune pentru persoane cu handicap
20,00 Cinderella Liberty - f. SUA 1973, cu James Caan, Eli Wallach
21,55 Teleenciclopedia - rel.
22,45 Farmece - s.
23,35 Galele Club A, 1999 (I)
0,35 TV Mesager

PRO TV

7,00 Bună dimineața, Pro TV e al tău!
10,00 Tânăr și neliniștit - rel.
11,00 Doctor în Alaska - s.
11,45 Walker - polițist texan - rel.
12,30 News Radio - ep. 9
13,00 Știrile Pro TV
13,10 Vânătoarea dragonului - rel.
14,40 Monștrii - ep. 25
15,05 Familia Bundy - ep. 139
15,30 Strengărița - ep. 68
16,15 Tânăr și neliniștit - ep. 798
17,00 Știrile Pro TV * O propoziție pe zi
17,30 Aripile pasiunii - ep. 47
18,30 Inimă de țigancă - ep. 53
19,30 Știrile Pro TV
20,30 Deznodământul -f. SUA, 1997, cu Beverly D'Angelo
22,25 Știrile Pro TV
22,30 Prietenii tăi - ep. 66
23,00 Millenium - ep. 20
0,00 Știrile Pro TV * Profit * O propoziție pe zi
0,30 Urâți de soartă - f. SUA, 1990
2,15 Știrile Pro TV
2,45 NYPD Blue - ep. 33
4,30 Cine-i șeful? - ep. 58
5,00 Știrile Pro TV
5,30 Nano - s.

TV ACASĂ

7,00 Lanțurile iubirii - rel.
7,45 Guadalupe - rel.
8,30 Căsuța poveștilor - rel.
9,15 Înger sălbatic - rel.
10,00 Celeste se întoarce - rel.
11,00 Viața noastră - rel.
12,00 Dragoste și putere - rel.
12,45 Milady - rel.
13,30 Maria - s.
14,15 Venera blondă - f., rel.
16,00 Guadalupe - ultimul ep.
17,00 Celeste se întoarce - s.
18,00 Dragoste și putere - s.
18,45 Superboy - d.a.
19,30 Viața noastră - s.
20,15 Înger sălbatic - s.
21,05 Extragerea „Stai acasă"
21,15 Lanțurile iubirii - s.
22,10 Milady - s.
23,00 Mafia drogurilor - f. SUA, 1983, cu George C. Scott, Ali McGraw

ANTENA 1

7,00 Știri
7,10 Cafea cu parfum de femeie - s.
8,00 Cutia cu jucării
10,50 Știri
11,00 Kelly - s.
11,30 The Mighty Jungle - s.
12,00 Tropical Heat - s.
13,00 Știrile amiezii
13,15 Nash Bridges - s.
14,00 Esmeralda - s.
15,00 Ape liniștite - s.
16,00 Zodiac
16,10 Luz Maria - ep. 59
17,00 Știri
17,25 Leonela - ep. 103, 104
19,00 Observator
20,00 Salutări... Vouă!
20,03 Secolul XXI - f. SF SUA, 1997
21,55 Damon - s.
22,20 Observator
22,45 Salutări... Vouă!
22,53 Gunoierii - comed. SUA, 1990, cu Emilio Estevez
0,30 L. A. Doctors - s.

PRIMA TV

7,00 Trăiește vara cu Nadine - rel.
8,00 Dimineața pe plajă - rel.
12,00 Karaoke show - rel.
13,00 Pretutindeni cu tine - s.
14,00 Nimeni nu e perfect - s.
15,00 Jerry Springer - talk-show
16,00 Pretutindeni cu tine - s.
17,00 Trăiește vara cu Nadine
18,00 Focus
19,00 Comisarul Rex - s.
20,00 CI5: Profesioniștii - s.
20,50 Real TV
21,00 Karaoke Show
22,00 Show-ul de noapte
0,00 Focus - rel.
0,30 Colecționarul morții - f. SUA

TELE 7 ABC

7,00 Știri
7,10 Bună dimineața, România!
10,00 Știri
10,15 Teleshopping
10,30 Dintre sute de ziare - rel.
11,15 Cutia Pandorei - rel
12,00 Dincolo de stadion - rel.
13,30: 24 din 24 - rel.
14,00 Medici la datorie - s.
15,00 Știri
15,05 Post Meridian
16,30 O singură viață - ep. 170
17,30 Documentar
18,00 Știri
18,10 Dinastia - ep. 199
19,00 Secția de poliție - ep. 22
20,00 Actualitatea Tele 7
21,00 Dintre sute de ziare
22,00 Reporter Tele 7
22,30 Aventuri în aer liber
23,00 Lou Grant - ep. 32
0,00 Știri
0,15 Ora H - emisiune de confesiuni

TV ARAD

7,00 Știri
7,10 Cafea cu parfum de femeie - ep. 242, 243
8,00 Știri TVA - rel.
8,30 Divertisment - rel.
10,00 Anunțuri - rel.
10,10 Divertisment
10,50 Știri
11,00 Kelly - ep. 9
11,30 The Mighty Jungle - ep. 2
12,00 Tropical Heat - ep. 19
13,00 Știrile amiezii
13,15 Nash Bridges - ep. 51
14,00 Esmeralda - ep. 80
15,00 Ape liniștite - ep. 88
16,00 Zodiac - Gabi Mihailovici
16,10 Luz Maria - ep. 58
17,00 Știri
17,25 Salutări... Vouă!
17,28 Divertisment
18,00 Emisiune în limba bulgară
18,20 Anunțuri
18,30 Știri TVA
19,00 Observator
20,00 Divertisment
21,30 Anunțuri - rel.
21,45 Știri TVA - rel.
22,20 Observator
În continuare, program identic cu Antena 1

TV INTERSAT

8,25 Deschiderea programului
8,30 Cavaleri și războinici
9,30 Film
11,00 Știrile Intersat
11,30 Emisiune în limba germană
12,00 Ai încredere în mine - f.
13,30 Harison Bergeren - f.
15,00 Comorile lumii
15,15 Obiectiv economic
15,30 La nord de paralela 60
16,15 Intersat Music
16,30 Radical Power
17,00 Deșertul vorbește
17,30 Provocarea naturii
18,00 Hit Squad
18,30 Intersat Music
18,45 Știrile Intersat
19,15 Intersat Music
19,30 Radical Power
20,00 Războiul dintre noi - f.
21,30 Odiseea
22,00 Anotimpul roadelor - f.
23,30 Știrile Intersat
0,00 Erotica
0,40 Închiderea programului

HBO

10,00 Monstrul din Glenorky - f. SUA, 1995
11,45 Hugo și Floyd - f. SUA, 1996
13,30 Verdict sub amenințare - f. SUA, 1994
15,15 Aleasa inimii - comed. SUA, 1992
16,45 Un alt Karate Kid - f. SUA, 1994
18,30 G. I. Jane - f. SUA, 1997
20,30 Aventuri pe mare - comed. SUA, 1994
22,00 Stargate: Cor-Ai - f. SF SUA, 1996
22,45 Dorința unei mame - f. SUA, 1997
0,15 Inamicul public - f. SUA, 1997

ATOMIC TV

7,00 Selector
10,25 Reactor - rel.
10,30 Cinematomic - rel.
11,00 Atomix cu Oana și Mircea - rel.
14,00 Interactiv
15,55 Reactor
16,00 Rockada - rel.
17,00 Selector
19,00 Atomix cu Oana și Mircea
21,55 Reactor
22,00 Atomic Cafe
22,30 Subcultura
23,00 Metropolis
0,00 Insomnia

RADIO ARAD & RADIO CONTACT (65,95 MHz)

5,00 - 8,00 **BUNĂ DIMINEAȚA!** - program Radio Contact
6,00 - 11,00 **BUNĂ DIMINEAȚA, ARAD!** - cu Zorina Bama și Marcel Haica - Știri (8,30; 9,30; 10,30); Informații locale. Dedicații muzicale (9,30 - 10,30); În poiana dorului, muzică populară (10,30 - 11,00)
11,00 - 19,00 **CONTACT FM** - program Radio Contact
19,00 - 22,00 **BUNĂ SEARA, ARAD!** - Emisiune pentru vârsta a treia, cu Bujor Buda și Darius Dârlea (19,00 - 20,00); Muzică pe... carteluș, cu Cătălin Rațiu, Codruța Belean și Cristi Câmpean (20,00 - 21,00); Viața spirituală (21,00 - 22,00)
22,00 - 1,00 **RADIO CONTACT** - Fair play; La ceas de blues

RADIO PRO FM (92,1 MHz)

0,00 - 5,00 **MUZICĂ**
5,00 - 6,00 Buletin de știri la fiecare sfert de oră
6,00 - 7,00 **RONDUL DE DIMINEAȚĂ** - INFO PRO cu Dan Apostol și Laura Călăceanu
7,00 - 10,00 **PRO FM PÂNĂ LA 10** cu Flavius Esnican
10,00 - 13,00 **MIHAI CU NOI** cu Mihai Dobrovolschi
13,00 - 14,00 **„13-14 CU ANDREI"** cu Andrei Gheorghe
14,00 - 17,00 **ORAȘUL SUB LUPĂ** cu Cătălin Lăpușcă
17,00 - 19,00 **STAR STATION MIX** cu Mihai Gurei
19,00 - 21,00 **ASCULTĂ-ȚI MUZICA** cu Călin Gheorghe
21,00 - 22,00 **PRO FM EXPLORER** cu Niki Stanciu
22,00 - 24,00 **RONDUL DE NOAPTE** cu Răzvan Exarhu

RADIO TIMIȘOARA

6,00 Ceasurile dimineții
8 Muzică populară
9,00 Vârsta a treia
9,30 Amintiri, amintiri...
10,00 Radio-circuit
11,00 Radio cocktail
13,00 Emisiune în limba germană
14,00 Emisiune în limba maghiară
15,00 Emisiune în limba sârbă
16,00 Actualitatea în 60 de minute
17,00 Gramofon
18,00 Bilet de voie
19,00 Radiojurnal
19,15 Autohton pop-rock
20,05 Cânt din suflet
20,50 Călătorie în lumea poveștilor
21,00 Curierul de seară
Știri: 18,00; 17,00, 18,00; 20,00; 21,00; 21,55.
Radio Jurnal: 19,00

RADIO SEBIȘ

6,00 Detașamentul de trezire
8,00 Cântă-mi lăutare - muzică populară
9,00 Alo, tu alegi!
10,00 Cafeaua de zece
12,00 La porțile dorului - muzică populară
13,00 Clubul Femina
15,00 Astăzi te sărbătorim - muzică populară și dedicații
16,00 După patru
18,00 Telefonul cu butoane
19,00 La mulți ani! - dedicații muzicale
20,00 Nostalgic Top
22,00 Top Disco Ring
0,00 92,1 insomnii
2,00 Nocturnă muzicală

CE CREDIBILITATE MAI AI, DACĂ TE ALIEZI CU UN ADVERSAR?

● Interviu cu Ioan Klein, președintele CDR Arad

– D-le președinte, la nivel central, ca și la nivel local, Convenția Democratică este practic inexistentă. Ca președinte al CDR Arad, ce explicații puteți să dați totalei inactivități?

– De o bună bucată de vreme, prin negocieri susținute, la București, se încearcă alcătuirea unui nou protocol de funcționare a CDR, deoarece vechiul protocol nu este funcțional. Mi se pare normal ca atâta vreme cât la nivel central nu există un protocol de funcționare, la nivel local să fim în poziție de „stand-by".

– Totuși, nici înainte de apariția problemei protocolului nu ați făcut nimic sau cel puțin noi nu știm să fi făcut ceva, o conferință de presă a CDR fiind mai greu de găsit decât o monedă dacică.

– În privința conferințelor de presă ale CDR aveți dreptate. Nu aveți dreptate în ceea ce privește activitatea. Aceasta a existat, însă ce rost avea să facem conferințe de presă la care să repetăm cele spuse în conferințele de presă ale fiecărui partid component? În cadrul Consiliului Politic, în calitate de președinte al CDR, am fost secretar. Acolo am vorbit în numele CDR-ului, făcând abstracție de apartenența mea politică.

– De ce este nefuncțional vechiul protocol?

– Procentele rezultate în urma alegerilor din 1996 nu au permis CDR-ului să-și îndeplinească programul electoral. Coaliția de guvernământ a fost alcătuită de nevoie și tot de nevoie CDR a făcut tot felul de compromisuri pe care toată lumea le cunoaște și asupra lor nu voi insista. Partidele din CDR au reacționat funcție de propriile programe, pentru a-și păstra în ochii electoratului identitatea, astfel încât o acțiune unitară a fost imposibilă, ca și în cadrul coaliției de guvernământ. Dacă vreți, a fost o progresie de compromisuri. Tocmai nefuncționalitatea a făcut necesară alcătuirea unui nou protocol de funcționare a CDR.

– Pe plan local, în cadrul coaliției de guvernământ, a acționat CDR ca un bloc unitar sau fiecare partid a tras spuza pe turta lui?

– Imensa majoritate a deciziilor pe plan local în cadrul CDR s-a luat prin consultări directe între cele două partide principale, PNȚCD și PNL. În cadrul coaliției de guvernământ acestea au fost exprimate, deși fiecare partid a ținut să-și exprime punctul de vedere.

– Cum vedeți participarea PNL pe liste separate la alegerile locale?

– Nu cred că este o soluție fericită. Este anormal să candidezi împotriva unui candidat al Convenției din care faci parte. După ce îl ataci pe un adversar în campania locală, mai pretinzi să fiți de aceeași parte a baricadei la alegerile generale? Ce credibilitate mai ai dacă te aliezi cu un adversar?

– Sunteți membru al PNȚCD. Deși sunteți președintele CDR, în care PNȚCD este un pilon de bază, nu ați fost ales în nici o funcție la țărăniști, nici la alegerile pe municipiu, nici la cele pe județ. De ce?

– Sunt o persoană foarte ocupată. Conduc o instituție cu 600 de angajați. Probabil că acest element a cântărit decisiv în opțiunea colegilor mei, aceștia considerând că nu voi putea să mă ocup prea mult de latura politică.

– Ca fost militar, vă simțiți în stare?

– Sigur că mă simt în stare și de aceea am candidat la alegerile pe municipiu. Nu am fost ales. Poate că s-a avut în plan promovarea mea la nivel județean. Nu știu dacă a fost așa, pentru că la alegerile pe județ nu am mai candidat. Nu din orgoliu rănit, ci pentru că, analizând lucrurile la rece, am ajuns la concluzia că este mai bine să nu candidez, pentru a-mi putea păstra imparțialitatea ca președinte al CDR.

– Apropos de imparțialitate, la ultima vizită a ministrului Valeriu Stoica ați fost „reperat" la aceeași masă cu „staff"-ul PNL.

– Am fost invitat ca președinte al CDR. Atmosfera a fost deosebit de agreabilă și am insistat pe punctele care ne leagă. Nu am insistat foarte mult pe politica de la centru, având în vedere că întâlnirea a fost neoficială, având loc pe strand. În schimb, am căzut de acord asupra faptului că fricțiunile de la centru - nu mă refer doar la CDR, ci și la raportul putere-opoziție - sunt mult mai estompate în teritoriu. Sunt convins că indiferent de forma de participare la alegerile locale relațiile antagonice vor fi estompate prin bunul-simț funciar ardelenesc.

– Că veni vorba de alegeri, veți candida pentru vreo funcție? Dacă da, la alegerile locale sau la cele parlamentare și pentru ce funcție?

– Orice om implicat în politică își dorește o ascensiune. Ca fost militar, sunt de acord cu Napoleon Bonaparte, care spunea că fiecare soldat are în raniță bastonul de mareșal. Ca atare, dacă partidul va considera că merit să fiu trecut pe listele de candidați, voi candida.

A consemnat
SIMION TODOCA

TINERETUL PRM ÎNFIINȚEAZĂ NOI FILIALE ÎN JUDEȚ

La sfârșitul săptămânii trecute reprezentanți ai Organizației de tineret România Mare Arad s-au deplasat în județ, ne-a informat purtătoarea de cuvânt, Mihaela Covaci.

Localitățile în care tinerii „peremiști" s-au oprit au fost Bocsig și Sebiș, unde au luat ființă filiale ale organizației de tineret.

La Bocsig, președinte a fost ales Teodor Țucudean, filiala numărând aproximativ 18 membri.

Mai numeroasă, cuprinzând 30 de membri, filiala nou-înființată de la Sebiș este condusă de juristul Mircea Groza.

SORINA AMBRUȘ

PRODUS TOXIC

– (Urmare din pagina 1)

Consecința unei astfel de situații este schimbarea ofertei. Nu doar partidul trebuie să-și revizuiască programul și direcția politică, ci structura acestuia trebuie să se schimbe. Până acum au alternat la putere, cum spuneam, partide de stânga cu partide de dreapta și se pregătește o nouă revenire a stângii. Din păcate însă, aceste partide defilează cu aceiași oameni.

PDSR-ul va defila cu aceiași cozmânci, hrebenciuci, bivolari și văcari. Dacă așa se va întâmpla, ne-am procopsit. Ion Iliescu se pare că a înțeles nevoia de a-și reînnoi liderii și, ca un exemplu, încearcă să elimine uscăturile gen Bebe Ivanovici. Numai că presiunile celorlalți și obligațiile față de cei care sponsorizează partidul, îl determină să închidă ochii și s-o lase mai moale.

În perioada '92-'96, PDSR a demonstrat de ce este în stare. Va încerca, în eventualitatea că o să câștige în 2000, să guverneze țara cu aceiași oameni? S-au deșteptat aceștia între timp și din frânari ai Reformei vor deveni viteziști? Mă îndoiesc. Sintagma „reformă suportabilă" ascunde în subsidiar ideea de nonreformă, dacă nu chiar contrareformă. Nu spun că Reforma în stilul actualilor guvernanți e ideală. Între așa-zisa „reformă suportabilă" și lichidări cu duiumul trebuie să existe o cale inteligentă.

Cu ce oameni se va descoperi această cale? Ridic mereu această problemă pentru că o constat la nivelul județului nostru. Implicarea politicienilor arădeni în rezolvarea problemelor locale este aleatorie și sporadică. Nimic planificat, prea puțin gândit, iar despre unitate în cuget și simțiri nu poate fi vorba în Arad.

Un nou drum, oameni noi. Cei vechi să rămână doar în măsura în care au demonstrat și pe etichetă nu scrie „produs toxic".

Și mă refer la toate partidele politice și la toți liderii. Iar eticheta nu o mai poate subtiliza nimeni, pentru că ce au făcut în frunte le e pus.

Dialoguri politice în lumea satului

DECÂT SĂ LUCREZI, MAI BINE ȘOMER

● Florin Bășcărău, 27 ani, fochist, Gurahonț

– Vă interesează politica?

– Nu prea.

– Nu citiți ziare, nu urmăriți emisiunile de știri la televizor?

– Nu. Sunt prea ocupat cu agricultura.

– Aveți pământ?

– Nu prea mult, dar suficient să-mi ia tot timpul. Nu mă pot ocupa de politică.

– Măcar simpatizați cu vreun partid?

– Nu.

– Cu cine ați votat până acum?

– În '92 cu Iliescu și în '96 cu Constantinescu.

– Ce credeți despre felul cum se face politica în România?

– Nu mă pricep și, neurmărind, nu știu ce să zic. Pot să spun că ar trebui să-și dea mai mult interesul pentru traiul oamenilor.

– Cum să-și dea interesul?

– Pe vremea lui Ceaușescu altfel mergea treaba.

– Adică?

– În privința banilor. Se descurca toată lumea cu banii de atunci. Erau bani mai mulți.

– Și ce cumpărau cu banii aceia?

– Ce puteau găsi.

– Nu prea aveau ce găsi.

– Nu erau produse, dar erau bani. Dar traiul pe ziua de mâine era asigurat. Și se găseau de toate, dar pe sub mână.

– Și era bine așa?

– Se găseau, dar acuma pot fi pline magazinele și dacă n-ai bani...

– Dvs. aveți bani?

– Am, pentru că lucrez.

– Să lucreze și alții!

– Unde să lucreze? Aceasta e întrebarea. Decât să lucrezi pentru câteva sute de mii, mai bine stai șomer că tot atâta capeți.

– Și șomer stai doar un anumit timp. Și pe urmă?

– Așa e. Nu știu.

– Sperați că va fi mai bine cândva?

– Poate. Dar va trebui să muncim mai mult. Decât să stau la televizor două ore, mai bine mă duc să lucrez. Să mișc o bucată de lemn, să fac ceva. Nu pierd vremea la televizor...

– Nu vă interesează ce se petrece în țară și în lume?

– Mai aud și eu de la alții.

I. IERCAN

PRO ȘI CONTRA

JUSTIȚIA SĂ APERE ȚARA, POPORUL ȘI ARMATA, NU SĂ-I JUDECE PE GENERALI

Măsura trimiterii în judecată și condamnarea generalilor în rezervă Stănculescu și Chițac a contrariat o mare masă a cetățenilor și în special cadrele militare active și din rezervă.

Nu vreau să mă amestec în problemele și sarcinile justiției, dar se fac prea multe erori și chiar abuzuri judiciare care indignează. Consider că justiția noastră după nouă ani de la revoluție, ar trebui să-și folosească forța, inteligența și eforturile pentru descoperirea, judecarea și condamnarea celor care au adus țara și poporul român în situația dezastruoasă actuală. Să-i judece și să-i condamne pe cei care au produs enorme evaziuni fiscale, pe cei care jefuind bănci și societăți comerciale de stat s-au îmbogățit, condamnând la foame, mizerie și disperare milioane de români de toate vârstele, să intervină pentru aplicarea legilor în sferele înalte, unde se practică legea junglei, să-i determine pe îmbogățiții de tranziție în mod necinstit să se oprească.

Justițiarii noștri și-au consumat după 1990 mii de zile să-i ancheteze și să-i judece pe foștii conducători ai vechiului regim, să discrediteze organele de securitate în ansamblu, neglijând direct sau indirect pe toți cei care au furat și au distrus țara. Sub altă formă cu același pretext de aflare a adevărului despre revoluție și judecarea celor vinovați se continuă și acum, cu accent în ultimele luni ale actualei guvernări. De ce oare numai în România se petrec asemenea practici, ale cui interese se apără?, de ce se caută vinovații numai printre cei care au fost apreciați de vechile guvernări de până în 1996? De aici și concluzia, poate eronată, a realizării scopurilor politice, electorale...

Revenind la cei doi generali, ca fost militar de carieră, absolvent al Academiei de Înalte Studii Militare și ca mine milioane de cadre și militari în termen, știm că superiorul în grad și funcție, dintre cei trimiși la Timișoara, a fost generalul Gușe, care ca șef al Marelui Stat Major, era primul locțiitor al Ministrului Armatei și mai știm că dacă s-ar fi dat ordin să se tragă în revoluționarii de pe străzi și în special asupra celor din piață, ar fi fost un mare măcel. Erau suficiente una-două mitraliere sau un tun să tragă și ar fi fost zeci de mii de morți și răniți...

Analizând toate aceste considerente, pe care toți le știm și multe altele, pe care dumneavoastră domnilor justițiari le știți mai bine ca noi, nu vă lăsați mânați de interese, nu vă supuneți orbește unor indicații, aplicați tot ce ați învățat, analizați profund, fiți fideli jurământului și principiilor care ar trebui să guverneze justiția și veți ajunge la concluzia evidentă și unanim apreciată de popor, că armata și conducătorii ei au fost alături de revoluționari, că unele cazuri izolate s-au datorat exceselor ambelor părți. Căutați vinovații adevărați și folosiți-vă energia pentru oprirea corupției și hoției, în special la înaltele nivele, pentru reabilitarea țării, pentru a salva ființa neamului și poporul ajuns, în marea lui majoritate, la limita suportabilului, opriți genocidul spre care ne îndreptăm și care face zilnic zeci de victime, acționați până nu se ajunge la disperare totală, atunci va fi prea târziu și iar veți căuta vinovații.

Profesor GHENOF GHEORGHE
Col. (r)

DE LA „NU-ȘI AVEA ROSTUL" LA „MAI BINE MAI TÂRZIU DECÂT NICIODATĂ"

Deși a trecut ceva timp de la condamnarea generalilor (r) Chițac și Stănculescu pentru evenimentele din decembrie 1989, încă se bate monedă pe această temă. Unii se declară pro, alții contra, ieșind în presă cu tot felul de declarații. Pentru că ce gândesc cei de la putere am aflat, am fost curioși ce părere au cetățenii Aradului despre acest lucru. Iată câteva opinii:

„A TRECUT PREA MULT TIMP..."

Dragu Cătălina, 32 ani: „Pe mine nu prea m-a interesat subiectul, dar, oricum, cred că a trecut prea mult timp pentru ca acest lucru să mai însemne ceva. Vinovații trebuia condamnați atunci, și nu după zece ani, când nu mai interesează pe nimeni."

Jurcă Paul, 41 ani: „Consider că tot acest tam-tam nu-și mai avea rostul. Deja oamenii sunt sătui de atâta așteptare. Mie mi-e foarte clar că vinovații s-au cunoscut încă din '89, dar n-a fost în interesul nimănui să-i ducă în fața tribunalului. Nu-i decât praf în ochi, nimic mai mult."

Ispas Victor, 22 ani: „Mă lasă rece acest „eveniment" pentru că știu că nu e decât un joc politic. Altfel, am fi aflat demult adevărul".

Paraschiv Mircea, 30 ani: „Mai credeți în Moș Crăciun? Sper că ați înțeles ce-am vrut să spun."

„TÂRZIU, DAR S-A FĂCUT..."

Gomea Maria, 40 ani: „Deși condamnarea a venit cam târziu, mă bucur că începe să se facă lumină și în acest caz. Măcar atât, în memoria celor căzuți în Revoluție. Însă până la aflarea tuturor vinovaților, probabil, vom mai aștepta încă 10 ani."

Paștină Andrei, 60 ani: „Încet, încet văd că adevărul iese la iveală. Chiar dacă a trecut cam mult timp și că cei de sus s-au trezit cam târziu, eu cred că mai bine acum decât niciodată.

Ghiunghiușan Marius, 35 ani: „Totul a fost bine pus la cale, cred eu. I-au condamnat pe acești doi generali când deja nimeni nu se mai gândea la asta. Păi, nu așa s-a întâmplat și cu condamnarea lui Branc? Nu-s decât niște jocuri ale celor de la putere."

Marinaș Pavel, 55 ani: „Bine că s-a făcut măcar atât, dar eu îmi pun întrebarea: în Arad când se va afla cine sunt vinovații pentru morții și rănitii din revoluție? Cred că n-am să apuc eu să aflu și asta."

Raru Marian, 33 ani: „Vinovații sunt mult mai mulți și mă tem că nu vom ști adevărul niciodată. Acolo sus, sigur se cunoaște, dar nu vrea nimeni să știm și noi. Totuși, nu pot să spun că nu apreciez condamnarea celor doi, cu toate că a venit în al doisprezecelea ceas."

„O MĂNĂREALĂ POLITICA"

Ardeu Cristian, 28 ani: „În opinia mea, totul e o mănăreală politică. Acum a venit momentul, acum s-a făcut pentru că au existat interese și jocuri de culise."

Nan Matei, 53 ani: „Totul e o simplă gargară, o amăgire a omului de rând. Cei de la putere și-au pierdut credibilitatea și încearcă să iasă în față cu tot felul de minciuni, ca cetățeanul să spună: „Iliescu n-a vrut să se afle", de parcă ăstalalt ar fi mai bun cu ceva."

Enciu Rodica, 50 ani: „Credeți că ne lăsăm îmbătați cu apă de ploaie. Toți mint, și Iliescu și Constantinescu și Petre Roman. Toți sunt niște șarlatani. I-au condamnat acuma pe ăștia doi și consideră că au rezolvat problema. Nu se gândesc nici unul cât au suferit cei care și-au pierdut copiii și frații."

N.R. O parte din cei chestionați au refuzat să se pronunțe, iar alții s-au arătat neinteresați de acest subiect.

SORINA AMBRUȘ

În ajutorul asociațiilor de proprietari

Conform unei statistici neoficiale, la ora actuală, în Arad, din cele 1625 de asociații de locatari existente, mai puțin de jumătate au făcut demersurile pentru transformarea în asociații de proprietari, conform legii.

Evident, aceasta este treaba fiecărei asociații, noi încercând să sprijinim această acțiune prin publicarea unor acte normative ajutătoare. Astfel, după publicarea unui model de statut, redăm astăzi, la sugestia a numeroși cititori, și Regulamentul-Cadru de funcționare a asociațiilor de proprietari, așa cum apare el în Legea 114/1996.

REGULAMENTUL - CADRU AL ASOCIAȚIILOR DE PROPRIETARI

(cu modificările aduse de Ordonanța de Urgență nr. 44/26 noiembrie 1998)

Capitolul I
Dispoziții generale, definiții

Art. 1. Prezentul regulament-cadru stabilește modul de înființare și de funcționare a asociațiilor de proprietari precum și modul de administrare și de exploatare a unor clădiri aflate în proprietate.

Art. 2. Regulamentul-cadru se aplică tuturor clădirilor cu mai multe apartamente în proprietate privată sau mixtă, inclusiv în cazul celor având spații cu altă destinație decât cea de locuință.

Art. 3. Termenii utilizați în prezentul regulament au următorul înțeles:

a) Prin bloc de locuințe-clădire-condominiu se înțelege o proprietate imobiliară din care unele părți au altă destinație decât aceea de locuință, respectiv apartamente proprietate individuală, iar restul este proprietate comună indiviză.

Proprietatea imobiliară nu este un condominiu decât dacă cota-parte indiviză de proprietate comună revine proprietarilor apartamentelor și nu poate fi separată de proprietatea asupra apartamentelor.

b) Prin spațiu, respectiv apartament, se înțelege o parte dint-o clădire destinată locuirii, în regim de proprietate individuală, care, împreună cu cota-parte indiviză din proprietatea comună constituie o unitate de proprietate imobiliară.

c) Prin proprietate comună se înțeleg toate părțile dintr-o clădire aflată în proprietate, care nu sunt apartamente și care sunt destinate folosirii în comun de către toți proprietarii din acea clădire.

Proprietatea comună este indivizibilă și este deținută de proprietarii apartamentelor individuale, conform cotelor calculate.

Proprietatea comună include toate părțile proprietății care sunt în folosință comună, ca: terenul pe care este construită clădirea, curtea inclusă, fundația, structura de rezistență, acoperișul, terasele, coșurile de fum, scările, holurile, pivnițele, subsolurile, casa scării, tubulatura de gunoi, rezervoarele de apă, ascensoarele.

Proprietatea comună include instalații ale clădirii aflate în folosință comună, cu care a fost înzestrată clădirea în timpul construcției sau cu care a fost dotată mai târziu de către proprietari, ca de exemplu: canale pluviale, paratrăsnete, antene, instalații de telefonie, instalații electrice, conducte de apă, sisteme de încălzire și conducte de gaze care pot trece prin proprietatea comună până la punctele de distribuție din apartamentele individuale.

d) Prin cotă-parte se înțelege cota de proprietate care îi revine fiecărui apartament proprietate individuală, din proprietatea comună, și este înscrisă în actul de proprietate.

În situația în care cotele-părți nu sunt înscrise în actele de proprietate, ele vor fi calculate pentru fiecare apartament, corespunzător cu raportul dintre suprafața locativă a fiecărui apartament și totalul suprafețelor locative ale tuturor apartamentelor din imobil.

e) Prin asociație de proprietari se înțelege organizația proprietarilor tuturor apartamentelor dintr-o clădire cu mai multe apartamente proprietate privată sau mixtă.

f) Prin acord de asociere se înțelege actul care consfințește hotărârea proprietarilor de a se asocia, după înregistrarea proprietății în Cartea funciară.

g) Prin cheltuieli comune se înțeleg cheltuielile sau obligațiile financiare ale asociației, care sunt legate de proprietatea comună sau care nu pot fi înregistrate pe fiecare locuință.

Capitolul II
Înființarea și înregistrarea asociației de proprietari

Art. 4. Asociația de proprietari se constituie pe baza hotărârii a cel puțin două treimi din numărul proprietarilor apartamentelor și al spațiilor cu altă destinație decât cea de locuință din cadrul unei clădiri.

În clădirile de locuit cu mai multe tronsoane sau scări se pot constitui asociații de proprietari și pe fiecare tronson sau scară în parte, dacă proprietatea comună, aferentă fiecărui tronson sau fiecărei scări, poate fi delimitată și dacă este posibilă repartizarea cheltuielilor comune pe tronsoane sau pe scări.

Art. 5. Asociația de proprietari dobândește personalitate juridică în momentul înregistrării acordului de asociere, a statutului și a procesului-verbal al adunării constitutive la organul financiar local în a cărui rază teritorială se află situată clădirea.

Art. 6. Statutul asociației de proprietari se întocmește în baza prezentei legi și a prezentului regulament-cadru al asociațiilor de proprietari.

Art. 7. Asociațiile de locatari din clădăriile cu mai multe apartamente aflate în proprietate privată sau mixtă, inclusiv ca urmare a aplicării prevederilor Decretului-Lege nr. 61/1990 și ale Legii nr. 85/1992, se vor transforma în asociații de proprietari, potrivit normelor cuprinse în prezentul

Capitolul III
Acordul de asociere

Art. 8. Acordul de asociere trebuie să conțină:

a) adresa proprietății;

b) numele și prenumele proprietarilor unităților locative;

c) descrierea proprietății, cuprinzând: descrierea clădirii, structura clădirii, numărul de etaje, numărul de apartamente structurate pe număr de camere, terenul aferent clădirii;

d) enumerarea și descrierea părților aflate în proprietate comună;

e) cota-parte ce revine fiecărui apartament din proprietatea comună.

Art. 9. La întrunirea constitutivă a asociației de proprietari, proprietarii apartamentelor vor alege un comitet executiv și o comisie de cenzori și vor hotărî numărul membrilor acestora și durata mandatelor lor.

Membrii comisiei de cenzori trebuie să aibă cunoștințe de specialitate și experiență în domeniile economic, financiar și juridic.

Asociația de proprietari poate delega atribuțiile comisiei de cenzori, de control financiar și contabil, unor persoane fizice sau juridice, asociații sau agenți economici sepcializați.

Candidatul care va obține cel mai mare număr de voturi va deveni președintele asociației de proprietari.

Art. 10. Stabilirea cotelor-părți din veniturile și cheltuielile comune se face proporțional cu cota-parte din proprietatea comună aferentă fiecărui apartament.

Art. 11. În cazul apartamentelor sau, după caz, al spațiilor cu altă destinație, aflate în coproprietate, raporturile juridice între coproprietari se reglementează potrivit dreptului comun.

Art. 12. Acordul de asociere și statutul pot fi modificate cu votul a cel puțin două treimi din numărul proprietarilor asociați.

Modificările prevăzute la alin. 1 se înregistrează la organul financiar local în a cărui rază teritorială se află situată clădirea.

Art. 13. În cazul în care apartamentele, respectiv spațiile, pot fi adăugate sau retrase din asociație, acordul de asociere trebuie să stabilească formula care se va folosi pentru recalcularea cotelor ce revin apartamentelor rămase în asociație.

Capitolul IV
Drepturile și îndatoririle proprietarilor de apartamente

Art. 14. Proprietarul unui apartament este obligat să mențină apartamentul în stare bună, pe propria sa cheltuială. Nici un proprietar nu poate încălca sau prejudicia dreptul de proprietate comună sau individuală.

Art. 15. Cu un preaviz de 15 zile, proprietarul este obligat să accepte accesul în apartamentul său al unui reprezentant al asociației, atunci când este necesar să se inspecteze, să se repare sau să se înlocuiască elemente din proprietatea comună la care se poate avea acces numai din respectivul apartament. Fac excepție cazurile de urgență, când nu este necesar nici un preaviz.

Art. 16. Administrarea, întreținerea și reparațiile proprietății comune cad în sarcina asociației, iar cheltuielile legate de acestea vor reprezenta cheltuieli comune.

Asociația de proprietari poate angaja alte persoane sau poate încheia contracte pentru realizarea, respectiv furnizarea acestor servicii.

Art. 17. Asociația de proprietari, cu întrunirea majorității voturilor, poate întreprinde măsuri vizând îmbunătățirea confortului și a eficienței clădirii. Instalațiile mai importante ca: boilere cu apă caldă, încălzire centrală, rezervoare de apă, ascensoare, alte dotări de amploare similare pot fi schimbate de asociație numai cu aprobarea a cel puțin două treimi din numărul voturilor proprietarilor.

Persoanele fizice sau juridice, proprietari de locuințe în clădiri afectate de seisme, sunt obligate să ia măsuri pentru consolidarea acestora, potrivit prevederilor legale.

Indiferent de natura intervențiilor, se va avea în vedere menținerea aspectului armonios și unitar al întregii clădiri.

Art. 18. Proprietarul poate aduce îmbunătățiri sau modificări apartamentului său, fără a pune în pericol integritatea structurală a clădirii sau a altor apartamente.

Proprietarul nu poate schimba aspectul proprietății comune, fără a obține mai întâi acceptul din partea asociației de proprietari.

Art. 19. Zidurile din apartamentele alăturate, care nu fac parte din structura de rezistență a clădirii, pot fi reamplasate prin acord între proprietarii apartamentelor respective și cu înștiințarea asociației de proprietari.

Zidurile dintre apartamente și proprietatea comună, care nu fac parte din structura de rezistență a clădirii, pot fi reamplasate numai prin

Art. 20. Dacă proprietarul unui apartament sau oricare altă persoană care acționează în numele său provoacă daune oricărei părți din proprietatea comună sau unui alt apartament, respectivul proprietar trebuie să repare stricăciunile sau să plătească cheltuielile pentru lucrările de reparații.

Capitolul V
Organizarea și funcționarea asociației de proprietari

Art. 21. După prima întrunire organizatorică, de constituire a asociației de proprietari, va avea loc cel puțin o dată pe an o adunare generală a membrilor asociației.

Adunarea generală este alcătuită din toți membrii asociației de proprietari.

Întrunirile speciale ale asociației pot fi convocate oricând de către comitetul executiv sau de către proprietarii de apartamente, reprezentând cel puțin 20% din cotele de proprietate.

Toți proprietarii trebuie anunțați asupra oricărei întruniri a asociației de proprietari cu cel puțin 10 zile înainte ca aceasta să aibă loc.

Art. 22. Asociația de proprietari poate adopta decizii, dacă cel puțin două treimi din numărul membrilor sunt prezenți personal sau prin reprezentant.

Dacă nu este întrunit cvorumul, adunarea poate fi suspendată și reconvocată.

La adunarea reconvocată, dacă există dovada că toți membrii asociației de proprietari au fost convocați, deciziile pot fi adoptate indiferent de numărul membrilor prezenți.

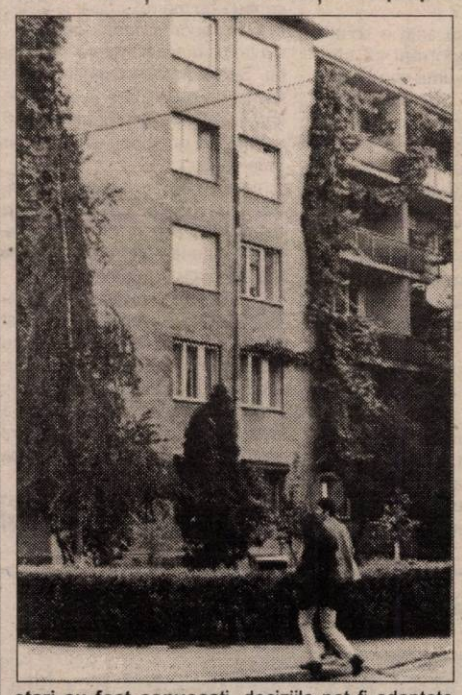

Art. 23. Pentru adoptarea deciziilor în adunarea asociației de proprietari se vor avea în vedere următoarele:

a) votul fiecărui proprietar are o pondere egală cu cota-parte din proprietatea comună;

b) proprietarul poate fi reprezentat de către un membru al familiei sau de către un alt reprezentant care are o împuternicire semnată de către proprietarul în numele căruia votează;

c) un membru al asociației de proprietari poate reprezenta cel mult încă un membru absent, prin împuternicire scrisă;

d) în cazul unui vot paritar, votul președintelui este decisiv.

Deciziile asociației de proprietari vor fi luate, în general, cu un vot reprezentând majoritatea simplă din totalitatea voturilor obținute.

Art. 24. Asociația de proprietari îndeplinește următoarele atribuții:

a) adoptă și amendează bugetele de venituri și cheltuieli precum și fondul de rulment; încasează cotele obișnuite și speciale pentru cheltuielile comune de la proprietarii de apartamente și de la proprietarii spațiilor cu altă destinație decât aceea de locuință;

b) angajează și suspendă din funcție pe cel care administrează proprietatea sau pe ceilalți funcționari sau angajați, în vederea administrării și bunei funcționări a clădirii; personalul necesar bunei gospodăriri a părților și instalațiilor de folosință comună ale clădirilor poate fi angajat prin contract individual de muncă sau prin convenție civilă, conform celor stabilite prin negociere;

c) inițiază sau apără în procese, în nume propriu sau în numele proprietarilor de apartamente, interesele legate de clădire;

d) încheie contracte și își asumă obligații în nume propriu sau în numele proprietarilor de apartamente, în intersele legate de clădire;

e) reglementează folosirea, întreținerea, repararea, înlocuirea și modificarea proprietății comune;

f) impune penalizări pentru întârzierea plății cotelor de întreținere;

g) adoptă sau amendează deciziile, regulile și regulamentele;

h) completează la zi cartea tehnică a construcției;

i) asigură urmărirea comportării în timp a construcției, pe toată durata ei;

j) exercită alte atribuții care i-au fost conferite prin acordul de asociere sau prin votul proprietarilor de apartamente.

Art. 25. Dacă o decizie a asociației de proprietari este contrară legii sau acordului de asociere sau este de natură să producă daune considerabile intereselor unei minorități a proprietarilor de apartamente, orice proprietar poate acționa în justiție valabilitatea respectivei decizii, în termen de 60 de zile de la adoptarea acesteia. Acționarea în justiție nu trebuie să întrerupă executarea deciziei decât în cazul în care instanța hotărăște suspendarea deciziei respective.

Capitolul VI
Comitetul executiv

Art. 26. Cu excepția atribuțiilor rezervate exclusiv proprietarilor de apartamente, comitetul executiv poate reprezenta asociația de proprietari în administrarea și exploatarea clădirii.

Comitetul executiv poate angaja personal specializat sau poate numi alte persoane pentru îndeplinirea sarcinilor ce îi revin.

Art. 27. Președintele asociației de proprietari reprezintă asociația în derularea contractelor și își asumă obligații în numele asociației. El reprezintă asociația de proprietari împotriva unui terț, inclusiv în acțiunile judecătorești inițiate de asociație împotriva unui proprietar de apartament care nu și-a îndeplinit obligațiile față de asociație sau în procesele inițiate de un proprietar de apartament care contestă o decizie a asociației de proprietari.

Capitolul VII
Cheltuieli comune; încasarea cotelor de întreținere

Art. 28. Anul fiscal al asociației de proprietari va fi anul calendaristic.

Înainte de începutul următorului an fiscal și pentru fiecare an fiscal ce urmează, comitetul executiv va pregăti și va prezenta proprietarilor în adunarea generală un buget anual suficient pentru a acoperi cheltuielile anticipate de întreținere și funcționare a proprietății comune.

Dacă membrii asociației de proprietari sunt de acord, se aprobă și un fond pentru repararea și îmbunătățirea proprietății comune. Comitetul executiv va pregăti și va prezenta adunării generale suma necesară pentru alimentarea acestui fond.

Bugetul anual va trebui să fie adoptat prin votul majoritar al adunării generale a asociației de proprietari.

Asociația de proprietari își va putea deschide cont la oricare unitate bancară sau filială CEC.

Art. 29. Toți proprietarii de apartamente trebuie să plătească în avans cota ce le revine din bugetul pentru cheltuielile comune.

Plata se va face conform hotărârii luate în adunarea generală.

Art. 30. Cu aprobarea dată prin votul a două treimi din numărul membrilor asociației de proprietari, poate fi percepută o sumă specială, în afara cheltuielilor comune prevăzute în buget, destinată achitării cheltuielilor comune neprevăzute, dar necesară. Astfel de sume se vor plăti la termenele stabilite de adunarea generală a asociației de proprietari.

Art. 31. Asociația de proprietari poate impune o penalizare pentru neplata cheltuielilor comune, inclusiv a celor neprevăzute, și a altor cheltuieli restante, oricărui proprietar care se va face vinovat de neplata acestora, timp de mai mult de 30 de zile de la termenul stabilit.

Asociația de proprietari are dreptul de a acționa în justiție pe orice proprietar care se face vinovat de neplata cheltuielilor comune, inclusiv a celor nepravăzute, timp de mai mult de 90 de zile de la termenul stabilit.

Acțiunea este scutită de taxă pe timbru.

Sentința dată în favoarea asociației de proprietari, pentru sumele datorate de oricare proprietar, poate fi pusă în aplicare prin orice modalitate permisă de Codul de procedură civilă, pentru acoperirea datoriilor.

*

Referitor la întrebarea dacă și de unde se mai poate procura suplimentul „Totul sau aproape totul despre asociațiile de proprietari", facem precizarea că redacția „Adevărul" nu mai dispune de exemplare de rezervă. Într-un viitor apropiat vom încerca să republicăm acest supliment. Până atunci vom continua discutarea feluritelor probleme ale asociațiilor de porpietari în cadrul rubricii noastre „În dialog cu asociațiile de proprietari".

MIRCEA DORGOȘAN

În zonele de deal

PENTRU CĂ NU RENTEAZĂ, ȚĂRANII ÎȘI LASĂ PĂMÂNTURILE PÂRLOAGĂ!

A apus de mult vremea lozincilor de felul „să nu lăsăm nici o palmă de pământ nelucrat". Din nefericire, greutățile nesfârșitei perioade de tranziție și crasul dezinteres al aleșilor noștri pentru agricultură, i-a determinat pe truditorii gliei să cadă în cealaltă extremă. Tot mai mulți țărani, în special din zonele de deal și munte își lasă pământurile pârloagă. Elocvent în acest sens, e și hotarul comunei Șilindia, unde zeci de hectare sunt lăsate în paragină de câțiva ani. „Am lucrat în C.A.P., de la înființare până la revoluție și rar vedeai pământ necultivat. Nu era nici atunci raiu' pă pământ, da' era mai bine că eram tineri și puteam lucra. Acuma nu ne mai lasă bătrânețea și bolile să lucrăm. Io am noroc că am un nepot ce are tractor și-mi lucră el tri hectare pă care le am, da' alții n-au pe nimeni și ei nu mai pot trudi la sapă", și-a spus părerea Traian Giurgiu, veteran de război, care are 78 de ani. Chiar dacă el nu mai poate munci pământul, reușește să țină trei vaci cu lapte și o junincă. Aurelia Țurlea are opt hectare pe care ar vrea să-i dea în parte, pentru că nu-l mai poate lucra. „După ce l-am primit, câțiva ani l-am avut în asociație, da' de vreo trei ani s-o desființat și asociația c-o avut datorii mari. De atunci tot așteptăm să vină cineva să facă iară o asociație că noi nu mai știm ce să ne facem cu pământul", și-a spus necazul și Aurelia Țurlea. Din nefericire cazurile de mai sus nu sunt singulare și reflectă cât se poate de bine drama țăranilor care la bătrânețe au fost reîmproprietăriți cu pământ.

Între zeci de hectare cu lanuri de buruieni, abia mai „respiră" câte un rând-două de porumb.

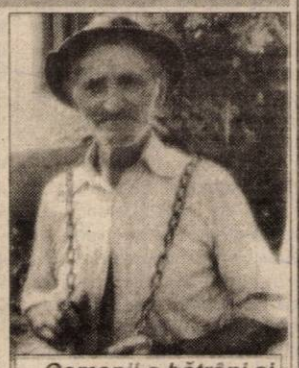

– Oamenii-s bătrâni și nu mai pot lucra pământul, iar tinerii or fugit la oraș, spune Traian Giurgiu.

FLORIN TRUT
Foto: AL. MARIANUȚ

MOARA FĂRĂ... NOROC

Morarul este, dintr-un punct de vedere, un barometru economic al unei comunități. Dacă a fost un an în care a avut mult de lucru, înseamnă că oamenii au ce măcina, fiindcă au obținut recolte bune. Când morarul șomează e semn rău, de sărăcie. Ioan Suciu, 62 de ani, este de 30 de ani morar la Șepreuș. Și încă doi oameni muncesc la „moara lui Frisch", cum zic bătrânii satului.

Moara a fost înființată în 1901 și naționalizată în 1948. Și acum mai există diverse mașini și accesorii care au trecut prin cele două războaie mondiale. De altfel, cel mai „nou" utilaj datează dinainte de 1948, după cum zice Ioan Suciu. Acesta adaugă: „Anu' ásta parcă a fost mai rău ca niciodată. De 30 de ani de când sunt morar, n-am întâlnit așa o situație. Nu mai are lumea ce măcina. Mai demult venea lumea, cu noaptea în cap, din Apateu, Satu Nou, Cherelus să-și macine grânele la noi. Nu mai vorbesc de cei din Șepreuș. Acum e sărăcie. Da' poate or veni și vremuri mai bune."

Multe terenuri agricole din zonă au rămas nelucrate. În loc de grâu, pe câmpuri cresc... ciulini. Ioan Suciu crede că mai bine de o treime din pământuri stau în paragină. „Nu știu dacă la noi, lângă sat, s-au semănat 20 hectare de grâu. Ovăzul care s-a recoltat e destul de slab, grâul, atâta cât este, nu cred că va fi mai mult de 1800 kilograme pe hectar."

Cu toate aceste vremuri grele, Ioan Suciu nu se dă bătut. „Puteam să plec, la oraș, de 40 de ani, pentru o slujbă mai bună, pentru o viață poate mai ușoară. Da' eu țăran m-am născut, țăran vreau să mor, aci în Șepreuș. Și ai mei sunt tot de-aici. N-am părăsit comuna niciodată."

Ioan Suciu așteaptă clipa când oamenii vor face din nou coadă la moară. „Atunci voi ști că ceva se mișcă și-n țara asta", încheie bătrânul morar.

G. CONSTANTINESCU

La Craiva, de două luni

PRIMARUL ȘI FUNCȚIONARII NU ȘI-AU LUAT SALARIILE

Craiva cu cei 3400 de locuitori și 11 localități aparținătoare este una dintre cele mai dificile comune de... primărit. Între unele sate sunt distanțe și de 15 kilometri. Fie doar și din acest punct de vedere viața de zi cu zi este și mai dificilă - transportul, asistența medicală, comunicațiile. Din bugetul de 600 milioane de lei pe acest an, Primăria Craiva a primit, ca sume defalcate, doar 295 milioane de lei, adică mai puțin de jumătate. Așa că primarul Flore Popa, împreună cu funcționarii săi au ajuns în situația să împartă jumătate de... sărăcie. Doar pentru renovarea și întreținerea școlilor ar fi fost necesară suma de 320 milioane de lei. Numai încălzirea (cu lemne) a acestora costă, în mod normal, 12 milioane de lei pe lună, iar pentru încălzire s-au alocat 60 milioane de lei, pentru tot anul. Primarul Flore Popa spune: „Practic suntem legați de mâini și de picioare. Poate la rectificarea bugetului vom mai primi ceva. Căci altfel nu văd cum vom ieși la liman. În zonă, agenți economici puternici nu avem, principala sursă de venit la bugetul local fiind impozitele pe clădiri și cele pe salarii. Însă repet avem puțini salariați. De altfel lunar, la acest capitol, abia dacă se adună circa 70 milioane de lei. Că problemele sunt într-adevăr grave este reflectat și de faptul că eu și angajații Primăriei Craiva nu ne-am luat salariile de două luni de zile. De aceea, să fii primar în aceste vremuri nu este tocmai o fericire, cum ar fi tentați unii să creadă." Situația de la Craiva nu este singulară. Și alte primării din județul Arad au tras numeroase semnale de alarmă cu privire la problema banilor. Mai exact a lipsei lor. Reprezentanții lor spuneau că fondurile vor ajunge, în cel mai fericit caz, până la începutul lunii septembrie. Unii primari chiar au pus problema închiderii (la propriu) a primăriilor tocmai din cauza imposibilității asigurării condițiilor minime de funcționare. Poate însă rectificarea bugetului va fi făcută în timp util...

G. CONSTANTINESCU
Foto: ȘTEFAN MATYAȘ

LA SÂNMARTIN

FARMACIA, CINEMATOGRAFUL ȘI POPICĂRIA AU FOST ABANDONATE!

Un pensionar dă de lucru unui șomer

Pe vremuri, localitatea Sânmartin era una dintre cele mai îngrijite și curate. După revoluție, odată cu plecarea nemților din sat, localitatea a primit o altă față. Nu vrem să jignim pe nimeni, dar transformarea în rău e prea vizibilă. Din cele 850 de case, doar în 20 mai trăiesc nemți, în rest satul a fost repopulat cu maramureșeni, bistrițeni și moldoveni. Pe lângă casele lăsate să se distrugă și mizeria de pe străzi, sunt și instituții publice lăsate în voia soartei. „Cinematograful și popicăria au fost închise imediat după revoluție și s-au distrus de la an la an. Se distrug cu totul și nimeni nu face nimic. În contextul în care marea majoritate a sătenilor n-au de lucru, în spațiile cinematografului și al popicăriei ar putea fi amenajate hale de producție. S-ar termina așa și cu oamenii ăștia care toată ziua stau pe străzi și în birturi", este de părere MIRCEA BRĂZDĂU, pensionar din localitate. Mai mult, dl. Brăzdău, chiar dacă e pensionar nu stă cu mâinile în sân dând doar sfaturi pentru alții. În 1997 a solicitat primăriei Macea spațiul fostei stații de autobuz din Sânmartin, unde a amenajat un cochet magazin, S.C. BRAMIRA S.R.L. „În timp ce mulți disponibilizați au primit zeci de milioane și n-au făcut nimic, noi am strâns din pensie și am pornit afacerea asta, în care am investit vreo 15 milioane", ne-a spus Brăzdău. La fel ca cinematograful, popicăria și stația de autobuz a fost lăsată în paragină până la preluarea ei de patronul pensionar. În privința profitului, nea Brăzdău spune că: „nu curge, da' picură." În schimb este foarte mândru că de când a deschis buticul a dat de lucru unui șomer, adică vânzătoarei. Am amintit de afacerea „BRAMIRA", cu gândul că poate-poate se va gândi vreun întreprinzător să investească în spațiile cinematografului și al popicăriei. Nu încheiem înainte de a aminti că pentru a-și procura medicamente, boinavii din Sânmartin trebuie să se deplaseze la Macea sau Curtici, farmacia fiind închisă de ani buni.

Pentru că lăcătul de la intrare n-a mai fost descuiat de ani buni, sătenii din Sânmartin își procură medicamente din localitățile vecine...

Din popicăria de altă dată n-a mai rămas întreg nici un popic!

FLORIN TRUT
Foto: VIOREL MUSCA

NU LĂSAȚI SATUL SĂ MOARĂ!

În scopul unui popas duhovnicesc, ne-am deplasat împreună cu corul mixt al Bisericii Ortodoxe Române Șiria în parohia Agrișul Mare. Cândva, un sat românesc important, cu manifestări pur românești, cu țărani harnici și dragoste netărmurită pentru lucrarea pământului.

M-a impresionat profund edificiul bisericesc, cu turlele avântate spre cer, veritabilă cetate de spiritualitate străbună, dar m-a întristat profund afirmația preotului local, care mi-a mărturisit că populația satului scade mereu, că tinerii au plecat, că în fiecare casă, dacă mai găsești un bătrân, maximum doi, că n-are cine lucra pământul, că satul tinde să se autodesființeze.

Cuvântul țăran derivă din latinescul terra care înseamnă pământ. Sătenul cu pământul au fost într-o legătură indestructibilă. Nu poți vorbi de sătean fără să nu ai în vedere pământul și viceversa. Dar prin dezolanta realitate a agriculturii, m-am convins că împotriva țăranului român, opinca dar și talpa țării, care susține edificiul de cristal, s-a comis cea mai mare crimă și i s-a atacat temelia ființei sale: legătura sa sacră cu pământul. Și de aceea, crima împotriva lui, e o crimă împotriva neamului român, obligat să-și renege originea și să-l plângă pământul, invadat și sufocat de buruieni.

Cândva, țara noastră a fost catalogată o țară eminamente agricolă iar culegerea roadelor și secerișul se lăsau cu festivități, cu muzică, cu bucurie.

Bine ar fi, dacă patrimoniul nostru agricol s-ar bucura de sprijin, de întindere de mână, de prețuire, iar noi fiecare, în loc să contemplăm dezastrul, să devenim așa de activi, încât să ni se pară că suntem unica barcă salvatoare pentru redresarea agriculturii și revigorarea satului românesc.

Realitatea crudă a satului român, amenințat să se autodesființeze, mi-a sugerat ideea și mi-a inspirat o poezie:

Nu lăsați satul să moară, deodată cu bătrânii/ Ca să se helăie pe stradă costelivi doar numai câinii/ Casa goală, părăsită, de copii și de nepoți/ Un culcuș pentru jivine, loc pentru nomazi și hoți/ Nu lăsați satul să moară, nici nativul tău sălaș/ Deodată cu ispita și exodul spre oraș/ Și nici cumpăna fântânii, jalnic scârțâind în vânt/ Porți artistic încrustate, aruncate la pământ/ Nu lăsați satul să moară și nu părăsiți o casă/ Legitimă moștenire din tată în fiu rămasă/ Nu lăsați satul să moară, gardurile de uluci/ Împărțind dealu-n parcele, la poale de munți și lunci/ Nu lăsați satul să moară, portul strigat de frumos/ Vechea și nescrisa lege călcată și dată jos/ Nu lăsați satul să moară, cânt din fluier, frunză verde/ Puntea cea de legătură, care neamul nu ni-l pierde/ Nu lăsați satul să moară, cu valori de când ni-e vita:/ Ipotești, Liveni și Stupca, Răsinari, Lancrăm, Hobița/ Nu lăsați satul să moară, obiceiul, datina/ Ca pe lângă bogăție, să pierdem și ETNIA!.../ Deci, nu lăsați satul să moară!

preot TEODOR PONEAVĂ

TRIPLEȚII DIN APATEU O DUC BINE ȘI FĂRĂ BANII DE PREMIU

De două-trei luni, mândria casei lui Crăciun Petrehele din Apateu o constituie tripleții. Deși obținuți prin geminare, sunt robuști, sănătoși și mâncăcioși. De fapt, au o mamă deosebită. În '96 a fătat o vițea, în '97 doi produși gemeni, în '98 un urmaș iar în '99 trei produși.

Despre calitățile și modul de însămânțare ne-a vorbit operatorul însămânțător Ioan Mang. „Rod al împerecherii dintre o bâltată germană și un Holstein olandez, vaca mamă a dat produși de calitate. Însămânțarea artificială realizată la momentul optim și cu material de la Semtest Timișoara ne dau satisfacții."

Pe raza localităților Apateu și Satu Nou, în 1999, nouă vaci au avut fătări geminare, iar trei vaci au fătat tripleți. Necazul crescătorilor este că la aceste situații s-a suspendat premiul acordat pentru fătare crescătorilor. Și asta nu prea se cheamă încurajare pentru agricultori!

IOAN NAGY

SIF-URILE BAT LA UȘA BURSEI

Apropiata intrare a SIF-urilor în sistemul Bursei de Valori reprezintă un moment care, dacă nu e chiar istoric pentru evoluția acestei din urmă instituții, măcar e unul care trebuie luat în seamă. Și aceasta din mai multe puncte de vedere.

În primul rând, pentru că SIF-urile sunt o devenire a acelor „creații" post-revoluționare numite Fonduri ale Proprietății Private. Concepute ca structuri financiare care aveau ca obiectiv, alături de FPS, privatizarea economiei moștenite din trecutul regim, FPP-urile și-au realizat, cel puțin la o analiză superficială, scopul pentru care au fost înființate. Acest lucru s-a materializat prin transferul a 30% din capitalul societăților de stat către cetățenii români, în urma celebrelor cuponiade. Contestate de mulți, cuponiadele au făcut totuși ceva, chiar dacă efectul lor a fost mult atenuat de slaba informare și perfect explicabila neîncredere a populației în finalitatea respectivelor demersuri. După acest transfer de proprietate, FPP-urile, care au fost unele din principalele beneficiare ale cuponiadelor, „strângând" vreo 2 milioane de acționari, au intrat într-un con de umbră atât datorită lentorii procedurii de compensare cu FPS-ul, ceea ce a condus la prelungirea perioadei de trecere la noul tip structural - societatea de investiții -, cât și amânării, de-a dreptul agasante pentru unii acționari, a tranzacționării SIF la Bursă. În fapt, această lungă perioadă trecută după momentul transformării FPP-urilor în societăți de investiții fără ca acționarii să aibă posibilitatea de a-și tranzacționa acțiunile subscrise, au influențat negativ credibilitatea SIF-urilor, fără a mai vorbi aici de slabele performanțe sau chiar de scandalurile iscate în jurul unora dintre administratori, cel mai celebru caz fiind Corneliu Iacubov, ex-președintele SIF Moldova. Toate acestea au șters considerabil prestigiul SIF-urilor, altfel instituții în care au activat și activează oameni bine pregătiți, unii dintre ei adevărate somități în branșă. Oricum, cotarea la Bursă va pretinde SIF-urilor o performanță financiară reală în activitate, altfel...

Un alt aspect pentru care preconizata înscriere a SIF-urilor la Bursa de Valori prezintă importanță este acela că, în sfârșit, cei care au decis să devină acționari ai SIF-urilor vor beneficia în mod complet de atributele dreptului lor de proprietate, respectiv vor avea și dreptul de dispoziție, (de înstrăinare, de vânzare) asupra acțiunilor deținute. Din punctul de vedere al cetățenilor care au subscris pentru SIF-uri, acesta este desigur cel mai important aspect. Oficial, aproximativ 4% dintre acționari și-au vândut deja acțiunile, în mod ilegal, dacă ne luăm după spusele organelor implicate (SIF-uri, CNVM, Bursă etc). Față de cele de mai sus, pe de o parte cred că au fost mai mult de 4 procente de acționari care și-au înstrăinat titlurile (cel puțin dublu), pe de altă parte problema ilegalității mi se pare ridicolă, neputându-se viola în baza anumitor neclarități care sunt consecințe fie ale incapacității, fie dezinteresului, fie unor interese contrare, dreptul fundamental la proprietate, garantat constituțional. Cred însă că problema a fost înțeleasă și nu se va face mare vâlvă în jurul celor care și-au vândut deja acțiunile.

Pe de altă parte, cotarea SIF-urilor la Bursă, va produce o explozie nemaiîntâlnită a tranzacțiilor cu acțiuni. Motivele acestei „explozii" sunt multiple. Pe de o parte ar fi, așa cum am arătat mai sus, scăderea încrederii acționarilor în aceste instituții, chiar dacă aceștia au beneficiat anual de ceva dividende. Întârzierea onorării unor promisiuni asumate în cursul cuponiadelor, cuantumul relativ mic al dividendului pe acțiune și o anumită lipsă de transparență a lucrurilor care se întâmplă în spatele fațadelor care adăpostesc sediile și sucursalele SIF, au făcut ca mulți dintre acționari să dorească să scape cât mai repede de aceste acțiuni. Din acest motiv, prețurile la care vor ajunge să se tranzacționeze acțiunile SIF-urilor, cel puțin într-o primă perioadă, vor fi mici, dacă nu foarte mici. Fenomenul merită urmărit pentru că niciodată nu poți ști de unde poate apărea investitorul-surpriză care să schimbe datele problemei. E inutil să mai spun că dacă un asemenea interes va apărea, nu cred că va putea fi împiedicat de anumite prevederi statutare care limitează numărul de acțiuni care pot fi deținute de către o persoană. Dar aici intrăm deja pe tărâmul supozițiilor și e preferabil să nu facem pronosticuri.

Nu în ultimul rând, cotarea la Bursă a SIF-urilor e importantă pentru județul Arad, unde un mare număr de deținători de titluri de privatizare au optat pentru SIF Banat-Crișana, care are sediul în municipiul Arad. Dețin informații sigure conform cărora un mare număr de arădeni doresc să-și vândă acțiunile, dar îmi permit să îi îndemn pe acești acționari la răbdare. Dacă tot au așteptat peste doi ani, mai pot aștepta o lună, două ca să vadă cum se „așază" piața. Oricum, dorim să-i asigurăm pe cititori că vom ține sub observație lucrurile care se vor întâmpla la Bursă cu privire la SIF-uri și vom reveni ori de câte ori vom crede că e ceva nou de spus.

FLORIN GALIȘ

STATUL ÎȘI PLĂTEȘTE ÎMPRUMUTURILE DIN APRILIE

* Atunci, arădenii au cumpărat certificate de peste 23 miliarde lei

Începând cu 19 iulie, Direcția de Trezorerie răscumpără certificatele de trezorerie cumpărate de populație în luna aprilie, certificate ce aveau o dobândă de 80% pe an.

În județul Arad, au fost cumpărate, în perioada 19-30 aprilie peste 17.000 de certificate, cu o valoare totală de peste 23 miliarde de lei. Ponderea o dețin certificatele de 1 milion de lei, dar s-au vândut și cu valori de 5, 10, 20 și 50 milioane.

Până mâine, 29 iulie, trezoreriile din județ răscumpără certificatele vândute în aprilie. Apoi se continuă cu răscumpărarea celor vândute la începutul lui mai, ne-a informat Olimpia Lupei, șef serviciu Titluri și certificate din cadrul Direcției de Trezorerie.

Până ieri, au fost răscumpărate certificate în valoare de peste 14 miliarde de lei. Au fost și persoane care au preferat să subscrie la noua emisiune valoarea certificatelor ajunse la răscumpărare.

G.K.

BANII PENTRU DISPONIBILIZAȚI S-AU ÎNCURCAT PRIN HĂȚIȘURILE TRANZIȚIEI

☛ Totuși, de azi vor începe plățile...

Foarte mulți cititori, disponibilizați colectiv, în special de la Astra (vagoane și călători), ne-au sesizat cu privire la faptul că nici până acum nu au primit plățile compensatorii pe luna în curs.

„În iunie, cam pe la jumătatea lunii, am primit banii. Acum ce se întâmplă? Avem și noi familii, cheltuieli", ni s-au plâns oamenii.

Luând ieri legătura cu dl. Iancu Gheorghe, director ocupare și formare profesională din cadrul Agenției județene de ocupare și formare profesională (AJOFP), am aflat că: „În data de 23 iulie, noi am virat CEC-ului Arad banii, atât pentru cei 1.143 de disponibilizați de la Astra cât și pentru ceilalți disponibilizați de la diverse întreprinderi, cărora, tot noi le dăm plățile compensatorii. În zilele următoare sunt sigur că CEC-Arad va efectua plățile către cei disponibilizați." Conducerea CEC Arad ne-a informat că de azi vor începe plățile pentru cei disponibilizați de la Astra, Aris etc.

N. OPREAN

După opt zile de negocieri cu conducerea ANGAJAȚII DE LA UTA AU OBȚINUT 30% ÎN PLUS LA SALARII

În perioada 15-23 iulie, la societatea UTA au avut loc negocieri între sindicat și conducere, pentru majorarea salariilor. „După 3 runde de discuții, am reușit să obținem o mărire a salariilor cu 30%, care se aplică începând cu 15 iulie. Eu am convingerea că până în 15 octombrie ne vom mai așeza o dată la masa negocierilor", ne-a spus Gheorghe Rus, liderul sindicatului din societate.

De la 15 iulie, salariul mediu net în societate este 1,5 milioane lei, după ce, până la această dată era 1,1 milioane lei. Rus mai spune că la această oră toată forța de muncă - cele 262 persoane rămase în fabrică - este ocupată, lucrându-se în toate cele trei secții: filatură, țesătorie, finisaj.

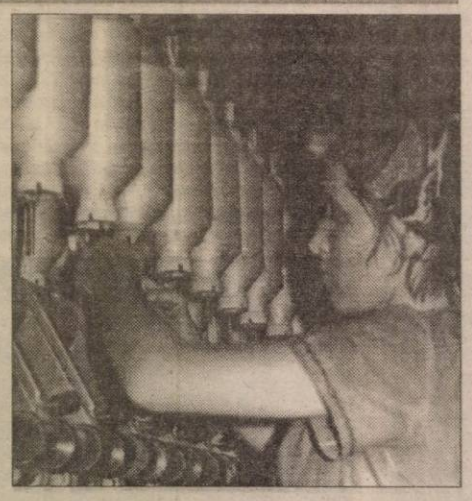

GERLINDE KNAP
Foto: ȘT. MATYAȘ

(Și) la Sebiș FIRMELE AU AJUNS LA LIMITA DE SUPRAVIEȚUIRE

Săptămâna trecută, conducerea Camerei de Comerț, Industrie și Agricultură a județului Arad s-a întâlnit la Sebiș cu reprezentanții unor firme din zonă. Întâlnirea a avut un scop dublu: strângerea de informații pentru actualizarea bazei de date a Camerei, și purtarea de discuții între C.C.I.A. și întreprinzătorii sebișeni. Putem spune că, pentru o zi, C.C.I.A. s-a mutat în orașul de pe Crișul Alb.

La Primăria din Sebiș au fost prezente 14 firme din oraș, din peste 40 existente. Reprezentanții acestora au prezentat problemele cu care se confruntă, s-au plâns de cadrul legislativ din România, de situația economică existentă în țară în acest moment. „Toți cei prezenți s-au plâns de legislație, blocaje financiare, care împiedică dezvoltarea întreprinzătorilor. Ei consideră că au ajuns la limita de supraviețuire", ne-a spus Carmen Ognean, șef Serviciu marketing al C.C.I.A., prezentă la Sebiș.

Reprezentanții Camerei au reușit să colecteze datele necesare pentru reactualizarea bazei de date. Totodată, au fost prezentate modalitățile oferite de Cameră pentru ajutorarea IMM-urilor.

G. KNAP

Cursul de schimb leu/dolar a urcat ușor

Cursul de schimb leu/dolar a urcat ușor la începutul ședinței de ieri, începînd să recupereze după scăderea de luni.

Atenția dealerilor este îndreptată mai mult asupra pieței monetare, unde ratele dobînzilor au crescut din nou. Cererea de lei a băncilor pentru plățile la buget de sfîrșit de lună și pentru rezerve au dus dobînzile la 75 - 115%, pentru depozitele pe o zi, și 85 - 120% pentru depozitele pe o săptămînă.

Pe piața valutară ședința a început la un curs de 15.925 - 15.945 lei/dolar, cotațiile ajungînd la 15.940 - 15.955 lei/dolar după două ore de tranzacții.

Pe piața caselor de schimb cursul se situa între 15.800 - 15.930 lei/dolar la cumpărare și 15.980 - 16.000 lei/dolar la vînzare.

Dobânzile bancare în vigoare la 27.07.1999

Denumirea băncii	Suma minimă (lei)		Dobânda (% pe an)													
			Persoane fizice						Persoane juridice							
	Persoane fizice	Persoane juridice	la vedere	Pe termen de (luni) 1	2	3	6	9	12	la vedere	Pe termen de (luni) 1	2	3	6	9	12
Bankcoop	200.000	15.000.000	10	60	61	62	63	66	67	10	57	58	58	59	61	62
BCR	*	25.000.000	10	55	-	56	57	58	59	10	55	-	56	57	58	59
BRD	1.000.000	*	10	60	62	63	64	65	66	10	50	51	52	53	54	55
B. Transilvania	300.000	25.000.000	10	57	-	58	56	55	55	10	54	-	56	53	52	52
B.I.R.	300.000	15.000.000	11	60	60	61	62	62	62	10	50	50	51	52	53	54
BancPost	500.000	500.000	10	58	-	60	62	65	70	10	45	-	50	55	57	60
B. Agricolă	500.000	25.000.000	10	60	-	69	58	59	60	10	55	-	56	57	58	59

PÂNĂ LA FINALIZAREA ACORDULUI CU FMI, DE ÎNDEPLINIT DOUĂ CONDIȚII

România mai are de finalizat două condiții solicitate de FMI, pînă pe 5 august, dată la care se va discuta, în Consiliul Directorilor Executivi ai fondului, acordul stand-by cu România, și anume transferul tuturor depozitelor populației și agenților economici de la Bancorex la alte bănci, avîndu-se în vedere fuzionarea cu BCR, astfel încît BNR să retragă licența Bancorex pînă pe 31 iulie, precum și contractarea, de pe piața externă de capital, a unui împrumut în valoare de 350 milioane dolari, a declarat, secretarul de stat în Ministerul Finanțelor Gheorghe Banu.

Banu a arătat că înainte cu 10 zile de întrunirea Consiliului Director, oficialii FMI trebuie să primească documentele necesare aprobării acordului.

El a afrmat că BNR a reușit să atragă de pe piața privată 108 milioane dolari.

Pentru contractarea diferenței a fost mandatată banca de investiții Credit Suisse First Boston. Ministerul Finanțelor a încheiat cu această bancă o înțelegere pentru atragerea a cel puțin 200 milioane dolari, a spus Banu.

DATORIILE CĂTRE STAT VOR DEVENI ACȚIUNI

Ministerul Finanțelor va demara, de la 1 august, procesul de stingere a creanțelor bugetare la societățile comerciale cu capital de stat, prin transformarea datoriilor în acțiuni și vinderea acestora, a declarat, secretarul de stat în Ministerul Finanțelor, Gheorghe Banu.

Banu a arătat că scopul acestui proces este acela de stingere a creanțelor bugetare, de accelerarea procesului de privatizare, precum și acordarea unui "ajutor" societăților care sînt viabile dar care au mari datorii.

"Am primit de la FPS o listă cu 264 de societăți care sunt propuse pentru a face obiectul acestei proceduri. Am redus lista la 149 societăți, deoarece am eliminat acele societăți unde participarea statului este mai mică de 50%", a spus Banu. El afirmă că, săptămîna viitoare, vor fi stabilite un număr de maximum 10 societăți cu care va demara acest proces.

Printre cele 149 de societăți comerciale se numără Ampelum Zlatna, ARO Cîmpulung, Roman Brașov, Tractorul Brașov, Industria Sîrmei Cîmpia Turzii, Fortus CUG Cluj Napoca, Oil Terminal Constanța, Sidex Galați, Faur București, Zarea București și Vulcan București.

"Aceste societăți trebuie să aibă contracte asigurate pentru piața internă și externă. Trebuie să fie viabile", a spus Banu. El a precizat că FPS va transfera întregul pachet de acțiuni pe care îl deține la aceste societăți Ministerului Finanțelor.

Banu a precizat că prețul acțiunilor se va stabili în urma raportului dintre cerere și ofertă, fără a exista un preț minim. Pînă în luna august, cînd va demara acest proces, reprezentanții Ministerului Finanțelor se vor întîlni cu cei ai patronatelor române și străine, în încercarea de a trezi interesul acestora.

CULTIVAȚI ÎN VOI MANIERELE ȘI TACTUL

Din nefericire, puține sunt persoanele care, în zilele de astăzi se pot lăuda cu maniere desăvârșite. De cele mai multe ori recomandările codului bunelor maniere zac alături de acesta, pe fundul lăzii de zestre a bunicii, aruncate prin pivnițe sau în pod, printre vechituri. Dacă însă vă doriți cu adevărat să produceți, în orice companie, impresia unei femei cu maniere alese, acest lucru nu este chiar atât de greu de învățat.

O femeie cu maniere alese se bucură de respectul tuturor, fiind la fel de plăcută și bărbaților, și femeilor. Manierele unui bărbat depind în mare măsură de femei, deoarece o femeie impune și menține un anumit gen de comportament al bărbatului față de ea însăși. O astfel de femeie merită o doză dublă de respect față de sine, întâi datorită propriului mod de a se comporta în relațiile cu cei din jur, apoi prin influența pe care o are asupra bărbatului pe care-l însoțește. O femeie care își controlează gesturile, cuvintele, comportamentul, o

femeie cu maniere alese, va obliga bărbatul care o iubește să aibă mai multă grijă față de felul în care se exprimă, se poartă, să își controleze la rândul lui manifestările, exprimarea. În vocabularul unei femei nu trebuie să existe cuvinte indecente, tonuri ridicate, violență și agresivitate, indiferent de situație. O femeie cu țigara în colțul gurii nu poate fi decât vulgară. Rețineți doar că mirosul corpului curat, al unui parfum de calitate, este mult mai plăcut oricărui bărbat decât aroma de tutun sau damful băuturilor alcoolice, oricât de fine ar fi acestea. Nici femeile, nici fetele nu trebuie să neglijeze modul de a se așeza pe un fotoliu sau un scaun în prezența unui bărbat. Uitați de confort sau de abandonare în moliciunea unui fotoliu când în preajmă se află un reprezentant al sexului tare! În nici un caz să nu vă sprijiniți coatele pe masă, mai ales pe timpul servirii mesei.

Este greu să te controlezi și să respecți toate aceste reguli, cu toate nuanțele lor. Este însă absolut necesar să cultivăm în noi, încetul cu încetul, bunele maniere, cu foarte mult tact, funcție de persoanele în compania cărora ne aflăm.

CUM FOLOSIM CREMELE PENTRU PROTECȚIA ÎMPOTRIVA RAZELOR SOLARE?

Factorul de protecție conținut în cremele de plajă au rolul de a prelungi rezistența naturală a pielii la razele solare. Astfel, o cremă cu un factor de protecție 10 vă permite o expunere la soare de 10 ori mai îndelungată decât în cazul în care nu ați folosit nici o protecție. Fiecare persoană deține o protecție naturală, în funcție de tipul pielii sale și de felul în care se bronzează.

Tip 1 - Pielea acestor persoane, care de obicei au părul roșcat, e foarte deschisă la culoare și sensibilă. Protecția naturală a acestui tip de piele este de circa 5 minute, timp în care expunerea la soare nu prezintă nici un risc.

Tip 2 - Pielea e sensibilă și prezintă un factor de protecție natural, care permite o expunere la soare de circa 10 minute.

Tip 3 - Pielea e normală și se poate sta la soare fără protecție circa 20 de minute.

Tip 4 - Pielea e mai închisă la culoare (măslinie) și se poate sta la plajă fără folosirea unei protecții suplimentare, timp de circa 30 de minute.

De exemplu, dacă o persoană din categoria a doua va folosi o cremă cu un factor de protecție 15, va putea să stea la soare în jur de 150 de minute. Sensibilitatea pielii scade o dată cu bronzarea.

▲ VĂ PUTEȚI BRONZA ȘI LA UMBRĂ!

Faptul că stați la umbră nu vă ferește de razele solare. Razele ultraviolete trec și prin coroana cea mai deasă a unui arbore și chiar prin vestimentație. Chiar dacă stați la umbră, trebuie să folosiți o cremă protectoare, fie și cu factor de protecție mic.

▲ SFATURI PENTRU CEI CĂRORA LE PLACE SĂ STEA MULT TIMP ÎN APĂ

După ce ieșiți din apă, trebuie să vă ștergeți bine, înainte de a sta la soare, căci picăturile de apă de pe piele acționează aidoma unor lupe. Apoi, va trebui să vă ungeți din nou cu o cremă protectoare. Persoanele cărora le place să-și petreacă mai tot timpul în apă ar trebui să folosească o cremă cu protecție rezistentă la apă. Cele mai expuse părți ale trupului în astfel de cazuri sunt fața și umerii.

▲ CE TREBUIE SĂ FACEȚI DUPĂ O ZI DE PLAJĂ?

După ce vă întoarceți de la plajă trebuie să vă îngrijiți pielea pentru a evita apariția ridurilor, dar și pentru a vă bronza uniform. După ce ați făcut plajă este indicat să faceți un duș, folosind săpun sau gel, pentru a îndepărta sarea, nisipul, cremele de protecție sau clorul. După duș vă veți unge tot trupul cu o cremă hidratantă și calmantă. Chiar și seara, când ieșiți din casă și soarele apune, este bine să vă ungeți fața și decolteul cu o cremă protectoare.

▲ CE TREBUIE SĂ FACEȚI ÎN CAZUL APARIȚIEI UNEI ALERGII?

Dacă după prima expunere la soare, pe trupul dvs. apar băsicuțe care vă provoacă mâncărimi, înseamnă că aveți pielea sensibilă. Astfel de reacții pot apărea și din cauza elementelor componente ale cremelor de plajă pe care le folosiți. Gelurile și balsamurile de protecție împotriva razelor solare sunt mai bune decât cele sub formă de lapte. E indicat ca acestea să fie lipsite de parfum și să aibă un factor de protecție ridicat.

O regulă de bază de care ar trebui să țineți cont atunci când faceți plajă este aceea de a aplica cremele de protecție cu o jumătate de oră înainte de a pleca de acasă. Crema trebuie întinsă pe tot corpul, inclusiv pe picioare și pe urechi.

Pe timpul verii, un cub de gheață vă poate reda vitalitatea!

În zilele caniculare, când vă simțiți toropită de căldură, vă puteți recăpăta vigoarea, aplicând, timp de 10 secunde, un cub de gheață pe tâmple, pe încheieturile mâinilor (acolo unde se simte pulsul), în spatele urechilor și al genunchilor, precum și pe glezne. Dacă vi se umflă picioarele, cufundați-le în apă foarte rece, timp de 30 de secunde. Repetați operațiunea de trei ori, cu câte un minut de pauză între reprize.

Dacă nu suferiți de inimă, faceți un duș călduț, răcind treptat apa, până când devine rece. Rămâneți sub jetul de apă timp de o jumătate de minut.

Un mers elegant

Pentru a merge corect și elegant, trebuie ca toți mușchii membrelor inferioare să participe la această mișcare. Pentru a putea realiza acest lucru fără a simți durere sau o senzație de disconfort, este necesar ca acești mușchi să fie fortificați.

Mușchii cel mai puțin solicitați sunt cei din interiorul coapselor. Pentru întărirea lor, efectuați de cel puțin 20 de ori consecutiv următorul exercițiu: șezând cu tălpile pe sol, strângeți o minge între genunchi, timp de 30 de secunde. De două ori pe zi, timp de 3 minute, rostogoliți cu tălpile picioarelor o minge de tenis, înainte și înapoi, apăsând-o energic. Pentru modelarea gleznelor, din poziția întins pe spate îndoiți un picior, iar pe celălalt ridicați-l vertical. Efectuați cu acesta rotiri ample, 20 spre dreapta și 20 spre stânga. Repetați exercițiul cu celălalt picior. Pentru întărirea gambelor, umblați pe vârful degetelor, menținând genunchii foarte încordați, sau urcați treptele unei scări tot pe vârfuri. Pentru tonifierea coapselor, așezați-vă pe sol, cu picioarele întinse, puneți un prosop sub genunchi și străduiți-vă să-l „striviți" cât mai bine cu picioarele. Mențineți apăsarea timp de 5 minute. Repetați de 20 de ori, cu mici pauze între exerciții.

UITAȚI CUVINTELE VULGARE

...Fraze vulgare, una după alta... și în spatele lor se află o adâncă nesiguranță. Cu exerciții de voință putem învinge, depășindu-ne complexele.

Potrivit psihoterapeuților, femeile care folosesc în mod excesiv un limbaj vulgar nu au ieșit cu totul din faza adolescenței. Este tipic adolescenților să facă mare uz de termeni impudici pentru a se da în spectacol, pentru a scandaliza, simțindu-se deosebiți și, în același timp, egali adulților. „Dacă adolescenții sunt împotriva lumii adulților, femeile care vorbesc urât sunt împotriva lumii bărbaților. Eliberarea feminină este un lucru recent și unele femei reacționează imitând așa-zisul «sex tare», chiar în aspectele cele mai urâte."

Femeia care folosește cuvinte obscene vrea să demonstreze autoritate și putere, ca și când ar vrea să spună: Bărbate, suntem egali, muncesc și vorbesc la fel ca tine! „În realitate, acest comportament relevă incapacitate de adaptare. Se-ntâmplă frecvent la femeile care suferă de singurătate și de frica de îmbătrânire. E un semnal de nesiguranță, dacă se ascund în spatele cuvintelor obscene", afirmă Duccio Demetrio, psiholog la Universitatea din Milano.

„Minte cine spune că nu-și dă seama că vorbește urât", au concluzionat psihosomaticienii. „În realitate, fiecare persoană își dă seama de acest lucru, fie din reacția celor din jur, fie pentru că mai devreme sau mai târziu cineva i-o spune în față. Important este să

nu te simți satisfăcut de capacitatea de a scandaliza, de a instiga și să vrei să renunți la ceea ce în mod eronat e considerat un sistem de autoapărare."

Pentru a te elibera de apăsătoarea vulgaritate e absolut necesar să ai pe cineva alături care să te ajute: un prieten sau un cunoscut care să te întrerupă sau să-ți atragă atenția când e cazul. Cea mai bună metodă ar fi să te înregistreze pe ascuns: „Narcisismul nostru ne împiedică să ne dăm seama cum suntem și cum ne comportăm în realitate, până când ne vedem din exterior. Devenind spectatorii propriei noastre proaste educații, poate fi cel mai bun antidot", concluzionează psihologul milanez.

Rafinamente culinare

Sufleu de vinete cu carne tocată

INGREDIENTE pentru 4 porții: 500 g cartofi făinoși, 2 cepe, un cățel de usturoi, o vânătă mare (600 g), 6 linguri de ulei de măsline, 375 g carne tocată mixtă, rozmarin, cimbru, sare, piper, boia de ardei, 2 roșii cărnoase, 250 ml lapte, 4 linguri de amidon alimentar, 150 g smântână, un ou, nucșoară

1. Spălați cartofii și fierbeți-i în coajă, în apă fierbinte. Când s-au înmuiat, scurgeți-i de apă, decojiți-i și lăsați-i să se răcească. Apoi curățați ceapa și usturoiul și tăiați-le mărunt.

2. Spălați vânăta, curățați-o și tăiați-o felii, în lung. Prăjiți-o după aceea ușor, în ulei încins.

3. Prăjiți în ulei încins, amestecând continuu, timp de 5 minute, carnea tocată, ceapa și usturoiul. Condimentați cu mirodenii și verdețuri, după gust.

4. Curățați roșia și tăiați-o, împreună cu cartofii, în felii subțiri. Încălziți cuptorul la 200 de grade. Puneți într-o formă termorezistentă, unsă cu grăsime, alternant, straturi de vinete, cartofi, roșii și carne tocată.

5. Fierbeți laptele și legați-l cu amidonul. Adăugați smântâna și oul. Condimentați, după gust, cu nucșoară, sare și piper. Turnați peste legume și carne, apoi lăsați la cuptor 45 de minute.

Tort de piersici cu migdale

INGREDIENTE

Pentru aluat: 5 ouă, 50 g coajă rasă de lămâie, 180 g zahăr, un vârf de cuțit de sare, 50 g mac, 125 g făină, o jumătate de pachet de praf de copt.

Pentru umplutură: 200 g dulceață de caise, 200 g marțipan, o lingură de zahăr pudră

Pentru „acoperiș": 825 g piersici din conservă sau un kilogram de fructe proaspete, 5 foi de gelatină, 100 g migdale tăiate

În afară de ele: o tavă pentru copt cu diametrul de 26 cm, pergament

1. Încălziți cuptorul la 200 de grade. Acoperiți forma cu pergament.

2. Bateți spumă ouăle cu 5 linguri de apă fierbinte. Adăugați coaja de lămâie, zahărul și sarea și amestecați în continuare, încă 2 minute, până când compoziția devine cremoasă.

3. Adăugați macul. Amestecați făina cu praful de copt, cerneți-le peste cremă și amestecați în continuare.

4. Umpleți forma cu compoziția de mai sus, nivelați-o și coaceți-o la cuptor timp de 30-40 de minute. După aceea, răsturnați-o cu atenție pe o planșetă și lăsați-o să se răcească.

5. Tăiați transversal, în două, blatul.

6. Încălziți dulceața și pasați-o printr-o strecurătoare. Cu o pensulă, ungeți jumătatea de jos a blatului cu o treime de dulceață.

7. Întindeți marțipanul, cu o grosime de 5 cm pe planșeta presărată cu zahăr pudră. Cu ajutorul formei de copt, tăiați un cerc în marțipan, pe care-l veți așeza peste blatul uns cu dulceață.

8. Întindeți încă o treime din dulceața de caise peste marțipan. Așezați deasupra cealaltă jumătate a blatului și apăsați ușor. Cu restul de dulceață ungeți suprafața și marginile tortului.

9. Scurgeți de suc piersicile din conservă, iar pe cele proaspete opăriți-le în apă fierbinte timp de 3 minute. Răciți-le, depilați-le, tăiați-le pe jumătate și scoateți-le sâmburii.

10. Tăiați felii piersicile și așezați-le sub formă de evantai pe tort. Pregătiți gelatina conform instrucțiunilor de pe pachet și turnați-o peste fructe.

11. Prăjiți ușor migdalele într-o tigaie, fără grăsime. Tortul se ornează pe margine cu migdalele prăjite.

Pagină coordonată de **DANA LASC**

La C.E. de tir

PISTOLARII DE LA CSM CONAR ARAD AU ÎMPUȘCAT MEDALIILE DE ARGINT

● *Iulian Raicea și Adrian Todor, locul II cu echipa României* ● *Iulian Raicea, locul II la individual*

Aflate în plină desfășurare în orașul Merignac din Franța, Campionatele Europene de tir au fost un prilej de afirmare pentru trăgătorii români, mai ales că doi dintre ei, **Iulian Raicea** și **Adrian Todor** sunt arădeni, componenți ai **Clubului Sportiv Municipal - Conar.** Dacă anul trecut Iulian Raicea s-a afirmat pe plan internațional prin medalia de bronz obținută la Campionatele Mondiale, precum și prin câștigarea unei Cupe Mondiale, ceea ce i-a asigurat un loc-cotă la Olimpiada de la Sydney, iată că anul acesta valorosul sportiv arădean, împreună cu colegul său de club Adrian Todor au reușit o nouă performanță de excepție în proba lor favorită, cea de pistol viteză. Mai întâi au urcat pe treapta a doua a podiumului de premiere, fiind răsplătiți cu medaliile de argint în proba pe echipe, cei trei trăgători ai echipei României fiind Iulian Raicea (CSM Conar Arad), Adrian Todor (CSM Conar Arad) și I. Cristache (Dinamo București). În proba individuală de pistol viteză, Iulian Raicea s-a clasat pe locul II, fiind și de această dată vicecampion european, o performanță ce îi confirmă valoarea și îl plasează printre cei mai valoroși specialiști ai acestei probe.

Să mai notăm că la clubul arădean sunt pregătiți de antrenorul emerit Ion Vasilescu, iar la lotul național de antrenorul federal Virgil Atanasiu.

În urma acestor rezultate remarcabile am consemnat declarațiile antrenorului emerit Ion Vasilescu și a președintelui C.S.M. Conar Arad, prof. Eugen Roman.

Ion Vasilescu: „Aceste trei medalii de argint obținute de sportivii noștri la Campionatele Europene au fost posibile, în primul rând prin asigurarea de către club a bazei materiale și a colaborării bune cu FR Tir. Apoi trebuie să evidențiez seriozitatea și constîncioztatea celor doi sportivi, pentru că fără aceste aspecte nu se poate face performanță. Chiar și în aceste condiții, când trebuie să ne aliniem la economia de piață, conducerea clubului nostru le-a asigurat cele prevăzute în contract: locuință, serviciu, indemnizații și premieri, care sunt la zi, astfel că sportivii au motivația asigurată. Cele trei medalii de argint nu reprezintă, însă, cota maximă, aceasta va trebui atinsă anul viitor, la Jocurile Olimpice, unde Iulian Raicea are locul-cotă asigurat".

Eugen Roman: „După șase luni, pentru noi astăzi (n.r.-luni) este cea mai fericită zi din acest an, pentru că cele trei medalii la Campionatele Europene încununează munca și eforturile secției de tir. Trebuie să aduc mulțumiri FR Tir pentru condițiile de pregătire asigurate sportivilor noștri, antrenorului federal Virgil Atanasiu, cel ce se ocupă de acești trăgători la lotul național. Apoi, în colaborare cu dl. ing. Dimitrie Cinah, directorul S.C. Conar S.A., sponsorul nostru principal, unde, de altfel, își au locul de muncă cei doi valoroși sportivi, vom căuta să asigurăm banii ce li se cuvin pentru premierea sportivilor noștri, conform normelor în vigoare. În continuare așteptăm ca secția de tir să-și îmbunătățească zestrea de medalii prin Lucia Mihalache, care va participa la C.E. de talere. Până la C.M. de tenis de masă ce vor avea loc luna viitoare la Eindhoven (Olanda), unde clubul nostru va fi reprezentat de două sportive, Otilia Bădescu și Geta Cojocaru-Olaru, secția de tir este pe primul loc în cadrul clubului."

Iulian Raicea și Adrian Todor, vicecampioni europeni la pistol viteză.

ALEX. CHEBELEU

LA „U" CLUJ, PRIME ÎN FUNCȚIE DE SPECTATORI!

Bursa știrilor

• Gheorghe Chivorchian, președintele lui F.C.M. Bacău este tare superstițios. O mostră a acestui „moft" sună în felul următor: „Deși mi-am cumpărat un telefon mobil nou, din superstiție îl voi păstra pe cel vechi, deși este crăpat și lipit cu bandă adezivă. Nu de alta, dar anul trecut am început cu 1-1, în deplasare, iar acum, tot în deplasare, am înregistrat, la Brașov, același scor." Halal! • La Cluj, aproape uluitor, jucătorii de la „U" vor fi premiați și în funcție de câți spectatori au la stadion. Pe lângă milionul promis în caz de victorie, acasă, studenții mai pot primi un milion de lei, dacă pe stadion se află între 1.000 și 3.000 de spectatori. La fiecare mie de susținători, peste cei 3.000, prima se suplimentează cu încă 200.000 de lei. Asta, da! UTA ce zice de o asemenea noutate? • Pentru prima dată în fața tifosilor, Daniel Pancu a avut o evoluție excelentă pentru Cesena, noua lui echipă. „Ronaldo" din Giulești a marcat, în min. 2, din penalty, iar pentru golul trei i-a făcut o minge perfect lui Taldo. E drept, adversară a fost Cesena B, însă Pancu a fost aclamat, la prima apariție. • Tot în Italia, însă la Morgex, Parma a făcut scor de rugby cu formația gazdă. Învingătoare a ultimei ediții a Cupei UEFA și participantă în turul III al Ligii Campionilor, formația pregătită de Malesani a învins cu 31-0 amatorii locali. Croatul Stanici a reușit 8 goluri, într-o singură repriză (!?!), Di Vaio a reușit un „poker", iar triple și-au trecut în cont patru fotbaliști: Crespo, Vanoli, Boghossian și Galletti. Totul, pentru a-l pune la lucru și pe arbitru, care și-a schimbat un carnețel pentru a reuși să țină scorul corect. • Până mai ieri, la Celta Vigo, bulgarul Lubo Penev, cel care umilea Realul din Madrid în returul campionatului trecut, a părăsit Spania. A plecat, mințindu-i pe conducătorii din Vigo, cu probleme de ordin, cuimea, militar. Apoi, peste noapte, stupefacție. Penev a fost ales de 150 din cei 206 delegați, președinte al prestigiosului club ȚSKA Sofia. Când a luat sfârșit tam-tam-ul, Lubo a declarat: „M-am simțit excelent în Spania, peste tot unde am jucat, dar acum mă întorc la ȚSKA Sofia, care este clubul inimii mele. Asta e tot." • Unul din „nebunii" Formulei 1, pilotul Eddie Irvine, are glas. După ce a câștigat cursa de duminică, din M.P. al Austriei, irlandezul dă declarații care mai de care mai hazlii. Una sună cam așa: „Visul meu e să cânt pe scenă alături de «Rolling Stones». Există, totuși, o problemă - nu știu să cânt." Dixit!

LEO SFÂRA

Deși campionatul bate la ușă

LA UTA SE MAI DISCUTĂ

În ciuda promisiunilor făcute de președintele Marin Lupaș, cu privire la anunțarea lotului de jucători, iată că, din cauza problemelor care se simplifică la UTA, nici ieri nu a fost anunțată, oficial, componența „armatei".

În mare, „actorii" au fost anunțați în ziarul nostru de ieri. Totuși, a apărut o noutate, Irimia discutând, aseară, un transfer la „U" West Petrom, rezultatul negocierilor putând fi citit în ziarul nostru de mâine. Apoi, există, așa cum am mai spus, probleme cu Bogoșel, care se află la final de contract cu UTA. Din această cauză, antrenorul Rubinacci face viață grea conducătorilor, insistând să vadă alți doi jucători, posibili înlocuitori. E vorba de juniorii UTA-ei, portarul Bolcaș și fundașul Levai.

În altă ordine de idei, G. Radu a fost transferat la „U" West Petrom, însă Plisca, deocamdată nu, el refuzând, de curând, o ofertă din țară destul de „subțire".

Cu Miguel Coronel nu s-a semnat nimic, însă în următoarele zile se va ști ce și cum, UTA nefiind presată de legitimarea lui la FRF, pentru că este jucător străin, în plus și liber de contract.

Oricum, nu ne mai rămâne altceva de făcut decât să așteptăm până când, totuși, mister Rubinacci se hotărăște. Ar fi bine să o facă astăzi, pentru că sâmbătă e meci și lumea s-ar putea să nu afle pe cine contează UTA în noul sezon. Poate înțelege și Rubinacci chestia asta. Nu de alta, dar zice că-i profesionist și vrea relații bune cu presa. E uluitor cum se împiedică de un Bolcaș ori Levai...

LEO SFÂRA

Astăzi, în preliminariile Ligii Campionilor

RAPID-SKONTO RIGA

Campioana țării noastre, Rapid București pornește astăzi cursa pentru ocuparea unui loc în grupele celei mai prestigioase competiții, Liga Campionilor. Pentru a ajunge acolo, elevii lui Mircea Lucescu trebuie să treacă de două tururi preliminarii. Primul hop se numește echipa letonianã Skonto Riga.

Pe stadionul din Giulești, astăzi, de la ora 17,30 (transmisie directă pe Pro TV), Rapidul va încerca să-și asigure un avantaj liniștitor, încă din prima manșă, pentru a fi scutiți de orice emoții în returul de la Riga, de peste o săptămână.

C. MNERIE

AJF a semnat cu „ROWO"

Ieri după-amiază, la sediul AJF Arad a avut loc un moment aparte. Conducătorii forului fotbalistic din orașul nostru au semnat un contract de sponsorizare cu firma „ROWO", care se întinde pe o perioadă de trei ani. Banii ajung la AJF astfel: în primul an - 20 de milioane de lei, în al doilea an - echivalentul a 2.500 mărci germane, iar în ultimul an, echivalentul a 3.000 de mărci germane. Hm!

Astăzi, la Sala Sporturilor

B. C. ICIM ARAD-ROMÂNIA

Azi, la Sala Sporturilor „Victoria", începând cu orele 18,00, se desfășoară meciul de verificare de baschet feminin dintre B. C. ICIM Arad și „naționala" de tineret a României. Cu acest prilej, suporterii arădeni sunt așteptați la Polivalentă, în vederea ultimelor pregătiri ale galeriei conduse de Zoran Arsenov pentru jocurile de calificare la Campionatul European de tineret.

PROGRAMUL TURULUI CAMPIONATULUI DIVIZIEI „D - ROWO", EDIȚIA 1999/2000

Etapa I
Vineri, 30.07.1999
CPL Arad-Păulișana Păuliș
Crișana Sebiș-Gloria Arad
Sâmbătă, 31.07.1999
Șoimii Lipova - Șoimii Pâncota
Comera Arad-Frontiera Curtici
Romvest-Semlecana Semlac
Podgoria Ghioroc-F. C. Ineu
Duminică, 1.08.1999
Minerul Moneasa-Victoria Nădlac
Dacia Beliu-Crișul Chișineu Criș
Motorul IMA Arad-Tricoul Roșu

Etapa a II-a
Vineri, 6.08.1999
Gloria Arad-Lipova
Sâmbătă, 7.08.1999
V. Nădlac-D. Beliu
F. C. Ineu-CPL
Tr. Roșu-Ghioroc
Pâncota-Comera
Cr. Ch. Criș-Sebiș
Duminică, 8.08.1999
P. Păuliș-Moneasa
S. Semlac-Motorul IMA
Fr. Curtici-Romvest
F. C. Ineu-CPL

Etapa a III-a
Vineri, 13.08.1999
CPL - Tr. Roșu
Sâmbătă, 14.08.1999
Comera-Gl. Arad
Romvest-Pâncota
Lipova-Sebiș
Ghioroc-S. Semlac
Cr. Ch. Criș-V. Nădlac
Duminică, 15.08.1999
Moneasa-F. C. Ineu
D. Beliu-P. Păuliș
Motorul IMA-Fr. Curtici

Etapa a IV-a
Vineri, 20.08.1999
Gl. Arad-Romvest
Sebiș-V. Nădlac
Sâmbătă, 21.08.1999
Tr. Roșu-Moneasa
Pâncota-Motorul IMA
Lipova-Comera
Duminică, 22.08.1999
P. Păuliș-Cr. Ch. Criș
S. Semlac-CPL
Fr. Curtici-P. Ghioroc
F. C. Ineu-D. Beliu

Etapa a V-a - intermediară
Miercuri, 25.08.99
CPL-Fr. Curtici
Romvest-Lipova
Motorul IMA-Gl. Arad
P. Ghioroc-Pâncota
Cr. Ch. Criș-F. C. Ineu
V. Nădlac-P. Păuliș
Comera-Sebiș
Moneasa-S. Semlac
D. Beliu-Tr. Roșu

Etapa a VI-a
Vineri, 27.08.1999
Gl. Arad-P. Ghioroc
Sebiș-P. Păuliș
Sâmbătă, 28.08.1999
Tr. Roșu-Cr. Ch. Criș
Pâncota-CPL
Lipova-Motorul IMA
Comera-Romvest
Duminică, 29.08.99
S. Semlac-D. Beliu
Fr. Curtici-Moneasa
F. C. Ineu-V. Nădlac

Etapa a VII-a
Vineri, 3.09.1999
CPL-Gl. Arad
Sâmbătă, 4.09.1999
Romvest-Sebiș
P. Ghioroc-Lipova
Cr. Ch. Criș-S. Semlac
V. Nădlac-Tr. Roșu
Duminică, 5.09.1999
Moneasa-Pâncota
D. Beliu-Fr. Curtici
P. Păuliș-F. C. Ineu
Motorul IMA-Comera

Etapa a VIII-a
Vineri, 10.09.1999
Gl. Arad-Moneasa
Sebiș-F. C. Ineu
Sâmbătă, 11.09.1999
Tr. Roșu-P. Păuliș
Pâncota-D. Beliu
Lipova-CPL
Comera-P. Ghioroc
Roymest-Motorul IMA
Duminică, 12.09.1999
S. Semlac-V. Nădlac
Fr. Curtici-Cr. Ch. Criș

Etapa a IX-a - intermediară
Miercuri, 15.09.1999
P. Ghioroc-Romvest
CPL-Comera
Moneasa-Lipova
D. Beliu-Gl. Arad
Cr. Ch. Criș-Pâncota
V. Nădlac-Fr. Curtici
P. Păuliș-S. Semlac
F. C. Ineu-Tr. Roșu
Motorul IMA-Sebiș

Etapa a X-a
Vineri, 17.09.1999
Gl. Arad-Cr. Ch. Criș
Sebiș-Tr. Roșu
Sâmbătă, 18.09.1999
Pâncota-V. Nădlac
Lipova-D. Beliu
Comera-Moneasa
Romvest-C. P. L.
Duminică, 19.09.1999
S. Semlac-F. C. Ineu
Fr. Curtici-P. Păuliș
Motorul IMA-P. Ghioroc

Etapa a XI-a
Vineri, 24.09.1999
CPL-Motorul IMA
Sâmbătă, 25.09.1999
Cr. Ch. Criș-Lipova
V. Nădlac-Gloria Arad
P. Ghioroc-Sebiș
Tr. Roșu-S. Semlac
Duminică, 26.09.1999
Moneasa-Romvest
D. Beliu-Comera
P. Păuliș-Pâncota
F. C. Ineu-Fr. Curtici

Etapa a XII-a
Vineri, 1.10.1999
Gl. Arad-P. Păuliș
Sebiș-S. Semlac
Sâmbătă, 2.10.1999
Pâncota-F. C. Ineu
Lipova-V. Nădlac
Comera-Cr. Ch. Criș
Romvest-D. Beliu
P. Ghioroc-CPL
Duminică, 3.10.1999
Fr. Curtici-Tr. Roșu
Motorul IMA-Moneasa

Etapa a XIII-a - intermediară
Miercuri, 6.10.1999
Moneasa-P. Ghioroc
D. Beliu-Motorul IMA
Cr. Ch. Criș-Romvest
V. Nădlac-Comera
P. Păuliș-Lipova
F. C. Ineu-Gl. Arad
Tr. Roșu-P. Pâncota
S. Semlac-Fr. Curtici
CPL-Sebiș

Etapa a XIV-a
Vineri, 8.10.1999
Gl. Arad-Tr. Roșu
CPL-Moneasa
Sebiș-Fr. Curtici
Sâmbătă, 9.10.1999
Pâncota-S. Semlac
Lipova-F.C. Ineu
Comera-P. Păuliș
Romvest-V. Nădlac
P. Ghioroc-D. Beliu
Duminică, 10.10.1999
Motorul IMA-Cr. Ch. Criș

Etapa a XV-a
Sâmbătă, 16.10.1999
Cr. Ch. Criș-P. Ghioroc
V. Nădlac-Motorul IMA
Tr. Roșu-Lipova
Duminică, 17.10.1999
F. C. Ineu-Comera
D. Beliu-CPL
P. Păuliș-Romvest
S. Semlac-Gl. Arad
Fr. Curtici-Pâncota
Moneasa-Sebiș

Etapa a XVI-a
Vineri, 22.10.1999
Gl. Arad-Fr. Curtici
CPL-Cr. Ch. Criș
Sebiș-Pâncota
Sâmbătă, 23.10.1999
Lipova-S. Semlac
Comera-Tr. Roșu
Romvest-F. C. Ineu
P. Ghioroc-V. Nădlac
Duminică, 24.10.1999
Moneasa-D. Beliu
Motorul IMA-P. Păuliș

Etapa a XVII-a
Sâmbătă, 30.10.1999
Cr. Ch. Criș-Moneasa
V. Nădlac-CPL
Tr. Roșu-Romvest
Pâncota-Gl. Arad
Duminică, 31.10.1999
P. Păuliș-P. Ghioroc
F. C.Ineu-Motorul IMA
S. Semlac-Comera
Fr. Curtici-Lipova
D. Beliu-Sebiș

* * *

Etapele a XVIII-a, a XIX-a, a XX-a și a XXI-a din retur se vor disputa în acest an, în datele de 6.11.1999, 13.11.1999, 20.11.1999, respectiv 27.11.1999.

ADMITEREA ROMÂNIEI ÎN NATO, O POVESTE CU FINAL IMPREVIZIBIL

Privită la București ca garanție esențială de securitate națională, admiterea României în NATO rămîne un subiect deschis. În ciuda «pressing»-ului constant efectuat de autoritățile române la "jucătorii" de bază din NATO, situația nu s-a modificat nici după conflictul AlianțeiX cu Iugoslavia.

"Nu vom uita niciodată sprijinul vostru", au spus, la unison, Javier Solana, Wesley Clark, Madeleine Albright și alți oficiali euro-atlantici veniți în vizită la București, pentru a mulțumi pentru atitudinea României, care a susținut operațiunile aliate atît politic, cît și prin acordarea dreptului de survol al spațiului aerian pentru avioanele NATO și prin alinierea la sancțiunile Uniunii Europene împotriva Iugoslaviei.

Înainte de aceasta, nici summitul NATO din luna aprilie, de la Washington, nu a adus noutăți în privința extinderii Alianței. Comunicatul final al reuniunii stipula că NATO "privește favorabil" cele nouă candidaturi, menționînd, în ordinea progreselor, România, Slovenia, Estonia, Letonia, Lituania, Bulgaria, Slovacia, Fosta Republică Iugoslavă a Macedoniei și Albania. O nouă evaluare în privința extinderii va avea loc nu mai tîrziu de anul 2002, preciza același document. Candidații și-au exprimat, atunci, dezamăgirea, acuzînd Alianța, mai deschis sau mai voalat, că tărăgănează lucrurile și că nu văd nici un progres față de summitul de la Madrid din 1997.

Totuși, la Washington, NATO a introdus, pentru candidați, cererea de a prezenta, în fiecare an, un plan național de acțiune pentru aderare. Acesta trebuie să conțină prezentarea stadiului în care se află statele candidate în domeniile politic și economic, militar și de apărare, al resurselor, de securitate și în plan juridic, dar și obiectivele pe care și le propun pentru accelerarea pregătirilor de aderare la NATO.

Strategia NATO pentru Balcani nu este foarte clară la această oră. Țările zonei candidate la aderare nu sînt nici respinse, nici admise. Și nu este vorba numai despre România. Situația Bulgariei seamănă foarte mult cu cea în care se află România, Slovenia n-are nici ea indicii prea clare, FYROM și Albania la fel, cu mențiunea că Skopje pare de ceva timp un fief al Alianței, iar Tirana este încă departe, potrivit unor diplomați de la Bruxelles, de trecerea de la stadiul de asociere la aderare.

Cine să fie admiși mai întîi, Balcanii sau cele trei state baltice, este o întrebare care nu și-a găsit încă un răspuns clar, ca și problema diferențierii interne a țărilor din cele două grupuri.

Este evident, de asemenea, că normalizarea relațiilor dintre Alianța Nord-Atlantică și Rusia nu are darul de a favoriza extinderea NATO. Moscova nu privește cu ochi buni o alianță care, prin cooptarea României, ar ajunge la granița cu Republica Moldova, țară care gravitează încă, economic mai vizibil, în sfera rusească de interese.

Un alt element notabil care ar putea influența viitorul extinderii este faptul că anul viitor vor avea loc alegeri în Statele Unite, principalul factor de decizie în cadrul NATO.

România este cel mai mare stat din regiune, cu o democrație stabilă, unde drepturile minorităților sînt respectate, iar Armata primește aprecieri pentru eficacitatea eforturilor de a atinge standardele NATO, sînt concluziile la care au ajuns oficialii români și ai aliantei.De aici, însă, se rupe filmul. Economia românească traversează de ani de zile clipe grele, iar pentru a fi membru NATO una din condiții este să ai bani de susținere a unei armate capabilă de rezultate comparabile cu ale celorlalți membri ai organizației. Totuși, exemple din istoria extinderii NATO dovedesc că interesul strategic poate însemna mai mult decît o situație economică fragilă. Este cazul Turciei și Greciei, dar și al Spaniei și Portugaliei.

Discursul pro-NATO al autorităților române, care căpătase la un moment dat accente patetice, a ajuns, în ultimul timp, la un stadiu mai aproape de normal. Deși criticile la adresa Occidentului s-au înmulțit, mai nou, la București, acest lucru nu înseamnă abandonarea interesului României pentru integrarea în Alianță. Acest fapt este demonstrat, de altfel, de cele mai recente sondaje de opinie, în care pro-NATO se declară circa 65 la sută dintre români.

CĂLIN COSMACIUC

CONSECINȚELE CATASTROFALE ALE FĂRÂMIȚĂRII IUGOSLAVIEI

Nu este vorba de nici o nostalgie, ci de o catastrofă prin care au trecut fostele republici iugoslave după secesiunea de RSF Iugoslavia, este aprecierea predominantă a analiștilor care încearcă să analizeze cîștigurile și pierderile noilor state din Balcani care, între timp, au fost transformate, mai mult sau mai puțin, în colonii străine.

„Secesiunea Sloveniei și Croației a avut consecințe catastrofale, iar guvernul sloven poartă o mare răspundere pentru declanșarea războaielor în spațiul iugoslav", consideră profesorul de sociologie de la Facultatea de filosofie din Liubliana, Rastko Mocinik, opinie exprimată recent în ziarul Feral Tribun din Split. Slovenia aloca 20 la sută din produsul național pentru fosta federație iugoslavă, dar acest element ca argument pentru secesiune este total depășit, deoarece în acest fel ea a finanțat doar propriul monopol pe piața iugoslavă, subliniază profesorul sloven. Acum însă, Slovenia devine o țară marginală în cadrul unui sistem european, o colonie, lumea a treia a Europei, spune Mocinik și adaugă că nici o fațadă ideologică privind așa-numita societate civică europeană nu poate să ascundă „introducerea capitalismului sălbatic de tip est-european", în această republică situată în nordul fostei federații iugoslave.

„Slovenia, ca și toate celelalte state central-europene, care până nu de mult au aparținut Estului, se integrează în structurile europene în condiții nefavorabile, de dictat, printr-o politică lingușitoare, care nu are o orientare clară", afirmă profesorul Mocinik, care atrage atenția asupra unei xenofobii în creștere față de Europa, xenofobie care, în curând, ar putea degenera în conflicte de clasă.

Profesorul de la Liubliana, care pe timpuri a fost membru al comitetului pentru apărarea drepturilor omului, iar în prezent este președintele Comitetului Director al asociației „Societate deschisă" din Slovenia, recunoaște că „a văzut cu propriii săi ochi cum mișcarea pentru societate civilă se transformă într-o mișcare național-separatistă". În opinia sa, noile elite din fostele republici au contribuit la prăbușirea federației iugoslave de odinioară, deoarece nici una din castele naționale noucreate nu avea un proiect care să depășească cercul intereselor lor înguste.

Despre cum stau lucrurile în cealaltă fostă republică iugoslavă - Croația - care s-a desprins, de asemenea, de Iugoslavia datorită elitei sale separatist-naționaliste, vorbește un comentator al postului de radio francez France International, care subliniază că orice formă de nostalgie față de Iugoslavia în imperiul lui Tudjman nu numai că era interzisă, dar și aspru pedepsită.

„Trecutul iugoslav al Croației lui Tudjman este ținut în continuare sub cheie și sunt permise doar amintirile care invocă aspectele negative ale fostului stat al slavilor de sud. În pofida interdicțiilor, unele fapte ies totuși la suprafață", subliniază comentatorul francez, menționând că, după 20 de ani, canalul național de televiziune din Croația emite din nou serialul „Velo Misto" care, ca și în vremurile de altădată, când a fost prezentat în premieră, golește străzile de oameni. Reluarea acestui serial a fost respinsă până acum pe motivul că este „prea roșu și inadmisibil de proiugoslav", explică Radio France International. În aceeași manieră a fost interzisă și difuzarea filmelor de partizani sau a peliculelor în care jucau actori sârbi. Festivalul filmelor de război, care are loc în aceste zile la Cinemateca din Zagreb, umple din nou sălile cinematografului, constată comentatorul de la Radio France International.

„Croații au din nou dreptul la fosta lor viață", spune comentatorul francez și adaugă că conducerea HDZ (partidul de guvernământ) a impus încă din primele zile convingerea că tot ce a fost înainte a însemnat întuneric sau, cum îi place lui Tudjman să spună, „infernul iugocomunist". Istoria a fost prezentată în mod selectiv, iar faptele dintr-o perioadă trecută erau înfățișate în concordanță cu instrucțiunile politice, amintirile au fost șterse, mimându-se uitarea. Oamenii au tăinuit și falsificat trecutul lor, au reunțat la ei înșiși, deoarece bagajul lor de viață nu a fost în concordanță cu stereotipurile impuse, continuă Radio France International.

Între timp, s-a întâmplat o trezire brutală, iar Croația descoperă că trecutul nu a fost acel întuneric și infern, cum l-au prezentat guvernanții, afirmă comentatorul francez. Comparând prezentul cu trecutul, croații și-au adus aminte de siguranța lor socială, îndeosebi de deplina ocupare a forței de muncă, de asistența medicală practic gratuită, de chiriile ieftine, de un sistem de școlarizare eficient și de pensiile sigure. Ei și-au mai adus aminte că deosebirile sociale nu au fost atât de drastice ca în prezent, și că a existat sentimentul unei anumite egalități în drepturi între oameni. Acum ei resimt că au pierdut unele dintre facilitățile considerabile de care au beneficiat în fostul sistem, fără ca în schimb să primească nimic din ceea ce așteptau de la noua orânduire, relatează Radio France International.

TANUIS

UNGURII DIN VOIVODINA VOR AUTONOMIA

Minoritatea ungară din Voivodina, o provincie bogată din nordul Serbiei, este nerăbdătoare să obțină o mai mare autonomie și dorește ca programul său să figureze pe ordinea de zi a reuniunii la nivel înalt privind stabilitatea în Balcani, care va avea loc la 30 iulie la Saraievo.

„Cei 350.000 unguri din Voivodina (dintr-un total de 2 milioane de locuitori) merită să aibă o autonomie teritorială în regiunile unde sunt majoritari", a explicat Laszlo Jozsa, vicepreședintele Uniunii Ungurilor din Voivodina (VMSZ), rezumând un plan elaborat recent în cooperare cu Budapesta.

În opinia lui, „reuniunea de la nivel înalt de la Saraievo oferă un bun prilej pentru promovarea revendicărilor noastre." Ungurii contează pe Budapesta pentru a susține dosarul lor în cadrul acestui forum.

VMSZ (4 deputați în parlamentul sârb) are sediul la Subotița, oraș cu populație majoritar ungară, situat în nordul Voivodinei, nu departe de frontiera cu Ungaria. Primarul acestui oraș de 100.000 de locuitori este ungur, iar VMSZ domină consiliul municipal.

Reprezentanții minorității ungare neagă faptul că vizează o „realipire la Ungaria". „Noi nu mai vrem să fim cetățeni de rangul doi, asta este tot", a afirmat Laszlo

Programul său prevede, de asemenea, dreptul de a utiliza limba ungară în administrație cu același statut ca și limba oficială, sârba, parte integrantă a conceptului de „autonomie personală".

La Subotița, inscripțiile sunt bilingve, în sârbă și maghiară, iar în chioșcuri se vinde ziarul de limbă maghiară „Magyar Szo".

Cu frumoasa sa arhitectură barocă și imobilele sale pictate în oranj pal și verde, orașul păstrează urmele grandoarei apuse a Imperiului Austro-Ungar, căruia Voivodina i-a aparținut până la sfârșitul primului război mondial. O nostalgie care revine adeseori în discursul interlocutorilor maghiari. „O dramă a istoriei", în opinia lui Laszlo Jozsa, care evocă „valurile de coloni sârbi sosiți de atunci în regiune".

„Numai în ultimii zece ani, peste 300.000 de refugiați sârbi din Bosnia și din Croația s-au instalat în Voivodina, ceea ce a antrenat o modificare dramatică a structurii etnice", se plânge el.

Reprezentând 17 la sută din populația Voivodinei, ungurii se erijează în „protectori" ai altor 24 de minorități (croați, slovaci, români, valahi, romi, ruteni...) care populează această provincie și care, până în prezent, au avut o poziție moderată. „Toți ceilalți vor profita de acest lucru", a dat asi-

FAPTUL DIVERS PE GLOB

Un fals camion al KFOR a dărîmat o statuie a unui erou sîrb

Un camion avînd însemnele KFOR și NATO a dărîmat statuia Prințului Lazar, eroul sîrbilor, în plin centrul orașului Gnilane, în sectorul american din vestul provinciei Kosovo, au anunțat surse din cadrul KFOR, citate de AFP.

Statuia lui Lazar, prinț învins de turci în 1389, în bătălia din Kosovo în urma căreia Serbia și-a pierdut independența, se afla, înconjurată de un gard de sîrmă ghimpată, la o intersecție din acest oraș unde există o populație mixtă albaneză și sîrbă.

Vinerea trecută, în timp ce între 600 și 800 de albanezi manifestau în oraș, soldații din contingentul american al KFOR au rămas fără replică în momentul sosirii camionului, care foarte rapid a răsturnat statuia, intrînd în ea din plin.

Șoferul autovehiculului, un albanez din Kosovo, a fost imediat arestat, iar bucățile sparte ale statuii au fost recuperate. Ea este în curs de reparare și ar urma să-și reia locul în curînd în oraș, a precizat o sursă americană.

Bani pentru ozon

Ministerul german pentru Cooperare Economică și Dezvoltare a anunțat, luni, că a acordat un ajutor total în valoare de 1,64 de milioane de euro (1,75 de milioane de dolari) unui număr de șapte state, inclusiv România, ajutor destinat protecției păturii de ozon, informează AFP.

Fiecare dintre cele șapte țări (Kenya, Liban, Bahrein, Qatar, Yemen, Croația și România) a prezentat cîte un proiect apreciat drept convingător de Bonn, în legătură cu protecția păturii de ozon.

Acest ajutor se înscrie în cadrul protocolului de la Montreal, din 1987, ca ajutor bilateral al Germaniei, se arată într-un comunicat al ministerului german.

Conform protocolului de la Montreal, țările în curs de dezvoltare trebuie să-și reducă emisiile de CFC (clorofluorcarbon) și de halon, la nivelul mediei înregistrate în perioada 1995-1997, pentru o perioadă de 12 luni, începînd cu data de 1 iulie 1999. Ulterior, pînă în anul 2005, nivelul de emisii ale acetor gaze trebuie redus cu 50 la sută.

Lui Boris Elțîn nu-i place căldura

Președintele rus Boris Elțîn s-a întors, marți, la Kremlin, afirmînd că și-a întrerupt concediul "din cauza căldurilor insuportabile", potrivit agenției Interfax, citată de AFP.

"Aștept toamna. Peste tot unde mă duc, este o căldură insuportabilă", a afirmat președintele rus în fața presei, la sosirea sa la Kremlin.

Elțîn a declarat că s-a menținut "la curent cu tot ce se petrece în țară și în străinătate", în timpul celor două săptămîni de concediu.

Luni, el a fost supus unor examene medicale, pentru a doua oară în decurs de o săptămînă.

Potrivit Kremlinului, Boris Elțîn îi va primi, marți, pe viceprim-ministrul însărcinat cu Agricultura, Vladimir Șcerbak, iar apoi pe secretarul Consiliului de Securitate, Vladimir Putin, și pe șeful său de cabinet, Aleksandr Vološin.

Joschka Fischer se opune livrării a 1.000 de tancuri Turciei

Șeful diplomației germane Joschka Fischer se opune categoric livrării a 1.000 de tancuri Turciei, a afirmat, marți, citînd o sursă a Ministerului german al Afacerilor Externe, ziarul "Munchner Merkur", preluat de AFP.

Fischer s-a arătat "categoric", refuzînd livrarea a 1.000 de tancuri Leopard II-A5, fabricate de întreprinderea germană Krauss-Maffei, potrivit cotidianului.

Ziarul german "Berliner Zeitung" a anunțat, în ediția de vinerea trecută, că Guvernul turc a încheiat un contract de testare a tancurilor Leopard cu uzinele Krauss-Maffei și că producătorul german a solicitat aprobarea Guvernului german în vederea livrării unui tanc, pentru testare.

O sursă apropiată Guvernului a confirmat, luni, depunerea unei astfel de cereri, rămase încă fără răspuns.

Turcia intenționează să se doteze cu 1.000 de tancuri suplimentare, pentru care este dispusă să plătească 7,6 miliarde de euro (8 miliarde de dolari),potrivit ziarului "Berliner Zeitung".

Fidel Castro a ținut un discurs de patru ore și jumătate, de Ziua Națională

Președintele cubanez, Fidel Castro, a ținut un discurs de patru ore și jumătate, luni seara, în piața centrală din Cienfuegos (centrul țării), cu ocazia ceremoniilor consacrate Zilei Naționale a Cubei, care machează atacul asupra cazărmii Moncada, care a avut loc în urmă cu 46 de ani, informează AFP.

Castro a luat cuvîntul la ora 19.35 locală (23.35 GMT), în prezența membrilor Guvernului, liderilor Partidului Comunist cubanez, a reprezentanților comunității diplomatice și a invitaților Guvernului, printre care s-a numărat și o delegație de atleți cubanezi medaliați la Winnipeg, în Canada.

Cu această ocazie, președintele cubanez a criticat aspru organizatorii Jocurilor Olimpice care se desfășoară la Winnipeg, în Canada, apreciind că acestea au suscitat "intrigi și mizerii" menite a detrona Cuba din palmaresul Jocurilor și a-i îndemna pe atleții cubanezi la "dezertare" din rîndurile echipelor oficiale.

Înainte de a lua cuvîntul, [illegible]

CONSILIUL DE ADMINISTRAȚIE AL S.C. COMFRUCT SA LIPOVA

Convoacă

ADUNAREA GENERALĂ EXTRAORDINARĂ A ACȚIONARILOR

în data de 12 august 1999, ora 11,
la sediul societății din Lipova, str. Lugojului nr. 6
cu următoarea ORDINE DE ZI

1. Aprobarea cererii de ofertă definitivată cu FPS, a criteriilor de selecție a administratorilor și ponderea acestora precum și a grilei de evaluare a ofertelor.
2. Stabilirea datei și locului desfășurării concursului de selecție.
3. Desemnarea reprezentanților ce vor negocia și semna contractul de administrare.
4. Diverse.

Dacă la prima adunare nu se întrunește cvorumul necesar pentru validarea deliberărilor, a doua adunare generală se convoacă pentru data de 13.08.1999, ora 11, în același loc. (Ag. Lipova)

SEDONA

EȘTI PREGĂTIT PENTRU COMPETIȚIE?
VREI SĂ FACI PARTE DINTR-O ECHIPĂ DINAMICĂ?
DOREȘTI SĂ LUCREZI PROFESIONAL ȘI SĂ TE AFIRMI?

ÎNSCRIE-TE PENTRU POSTUL DE:

REFERENT MARKETING

CERINȚE: ● studii superioare ● dinamism ● flexibilitate ● abilități comunicaționale ● disponibilitate pentru lucru în program prelungit

ASISTENT MARKETING

Cerințe: ● studii medii sau superioare ● flexibilitate ● abilități comunicaționale ● disponibilitate pentru lucru în program prelungit

Trimiteți C.V. și scrisoare de intenție până la data de 25.07.1999
la fax: 01/3202683, 056/214805
Informații la Tel./Fax: 056/214805, 282019, Carmen Lencu
(c.b.)

MEDIASOFT

Arad, str. Av. Ioan Sava nr. 5, tel. 057-255886
Organizează CURSURI

* De **calificare - perfecționare** în meseriile:

1. **Operator pe calculator și rețele de calculatoare** dimineața - 16 august, după masa - 29 iulie
2. **Secretară (prelucrare documente pe calculator)** după masa - 9 august
3. **Contabil (teorie și aplicații pe calculator)**
4. **Programator ajutor** - după masa - 31 august

* De **instruire** în:

1. **Utilizare Word** (tehnoredactare) după masa - 9 august
2. **Utilizare Excel** (calcul tabelar) după masa - 26 august
3. **Proiectare asistată** (AutoCad)
4. **Cursuri pentru copii** - dimineața - 16 august

Plata în rate
Cursuri autorizate, diplome calificare, perfecționare, eliberate de **MINISTERUL MUNCII**. (5224130)

IATSA ARAD

DAEWOO

Vă oferă autoturisme din gama **DAEWOO** :
ESPERO, NUBIRA, LEGANZA, MATIZ, MUSOO,
KORANDO, CIELO, DAMAS, LUBLIN, AVIA
Dealer **ARO** și **DACIA**
✓**DACIA NOVA** la preț de producător

ARAD Str. Ștefan cel Mare nr.2 - 4
Tel: 057 / 287838; 950, Fax: 057/ 287366, Tel. ITP: 278811

Braun Group Mondo Style

Sediul HENKEL executat de Mondo Style Bucuresti
cu profile de aluminiu HUECK si PVC TROCAL

Proiectare • Executie • Montaj

Arad, P-ta Spitalului, Bl.1C, parter tel: 092 - 787.163
Timisoara, Calea Aradului, 87: tel: 056-200355, 200321
(659248)

Calitate europeană prin
INFOGO
Noi nu facem rabat CALITĂȚII !
Aparatură audio-video:
SONY, PHILIPS, PANASONIC
Produse electrocasnice:
MOULINEX, PHILIPS, TEFAL
ROWENTA, WHIRLPOOL
Calculatoare în orice configurație
24 RATE lunare FĂRĂ AVANS!
Toate actele se fac în magazin
Garanție+service
str. Lucian Blaga, nr. 2-4
tel. 280175, 281800

TAXI GLOBAL Arad

La cel mai mic tarif din Arad
TAXI GLOBAL
Tel: 945; 23.00.00
1950 lei/km
ANGAJEZ cu convenție de colaborare
TAXIMETRIȘTI
cu mașini proprii echipate cu stații de emisie-recepție.

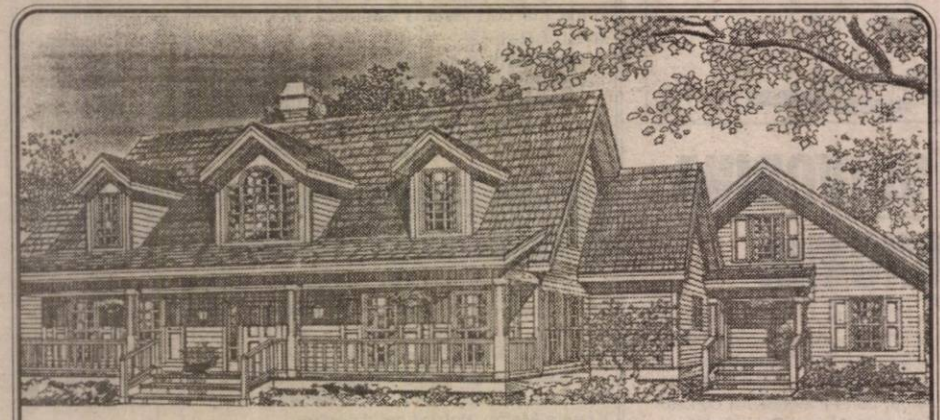

S. C. „G.I. MOTOR" S.R.L.

Telefon :288009; 256243; 251417

VINDE LA CELE MAI MICI PREȚURI:

▼ **Ciment** ▼ **Var** ▼ **Ipsos** ▼ **Ciment alb** ▼ **BCA** ▼ **Țiglă** ▼ **Țevi negre și zincate** ▼ **Fier beton** ▼ **PC 52** ▼ **Tuburi și țevi PVC** ▼ **Bitum** ▼ **Carton asfaltat** ▼ **Vopsele lavabile** ▼ **Vopsele pentru tâmplărie și metal** ▼ **Scule pentru zugrăvit și zidărie** ▼ **P.F.L.** ▼ **Placaj** ▼ **Cuie** ▼ **Electrozi** ▼ **Tablă** ▼ **Uși** ▼ **Ferestre** ▼ **Plasă gard** ▼ **Plasă rabitz etc.** (659298)

KNAUF	LINDAB	VELUX
Sisteme gips carton	Sisteme de tablă	ferestre de mansardă

SOCIETATEA COMERCIALĂ

IATSA ARAD DEALER DAEWOO

DAEWOO AUTOMOBILE ROMANIA

DRIVE TEST

NOU!

În orice zi, în perioada **24 iulie-31 august** **IATSA S.A.** vă oferă şansa să conduceți un **MATIZ** !
Plecarea se face de la sediul firmei din Calea Timişorii, la ora 10.
Încercați un **MATIZ** pentru a-i descoperi calitățile ! (659298)

1,000$ Discount

Cumpără acum un Cielo !

Profită de oferta specială de vară de la Daewoo

În vara asta Daewoo
îți face o ofertă de excepție:
Cielo - doar 8,450 USD.

Are spațiu suficient pentru 5 persoane
și un portbagaj încăpător pentru
bagaje voluminoase (530 l). Este economic,
cu un consum de doar 5,1 l/100 km la 90 km/h.
Echiparea standard bogată
îți asigură confort și plăcere la condus.

Nu rata această ocazie!
Un Cielo poate fi al tău!

Cielo - o mașină pentru familia ta !

DAEWOO AUTOMOBILE ROMANIA

BANCA AGRICOLĂ S.A., SUCURSALA COORDONATOARE ARAD

Anunță scoaterea la licitație a următoarelor active și mijloace de transport:
- Reprezentanța Siria - compusă din Subsol + Parter + Etaj (10 camere + 1 garaj), preț de strigare 362.489 mii lei (exclusiv TVA) din str. Regimentul 85 Infanterie nr. 94
- ARO 244, număr înmatriculare AR-02-YOA, an fabricație 1992, preț de strigare 15.880 mii lei (exclusiv TVA)
- ARO 244, număr înmatriculare AR-02-YRK, an fabricație 1991, preț de strigare 23.820 mii lei (exclusiv TVA)
- ARO 244, număr înmatriculare 4-AR-9887, an fabricație 1991, preț de strigare 15.880 mii lei (exclusiv TVA)
- autovehicol tip AM 3, număr înmatriculare 31-AR-3667, an fabricație 1992, preț strigare 36.000 mii lei (exclusiv TVA).

Menționăm că garanția de participare la licitație va fi de 3%, iar taxa de participare a licitație este de 0,2% din prețul de pornire a licitației, care vor fi achitate în contul deschis la Banca Agricolă S.A., Sucursala Coordonatoare Arad.

Persoanele care doresc să participe la licitație vor prezenta următoarele documente:
- dovada privind depunerea garanției de participare;
- dovada achitării taxei de participare la licitație;
- documente care certifică identitatea persoanei (fizice sau juridice);
- pentru „Reprezentanța Siria" se va prezenta scrisoare de garanție bancară de cel puțin prețul de strigare.

Licitația va avea loc la sediul Băncii Agricole, Sucursala Arad, str. Vasile Goldiș nr. 2-3, în data de 18.08.1999, ora 10,00.

Pentru activele neadjudecate se repetă licitația săptămânal, în fiecare zi de joi, ora 10,00, până la epuizare.

Relații suplimentare la telefon **057/280634**, interior **140**, dl. Suciu Radu.

Director adjunct, **Petru Crăciun**

Contabil șef, **Zorica Marcu**

(5224132)

SAPICO DISTRIBUȚION

Angajează

- **FACTURIST-CASIER (garanții mobiliare - imobiliare)**
- **Șofer cat. B-C - vechime minim 2 ani**
- **Manipulant marfă (încărcător-descărcător)**

(Informații telefon: 211349 sau 094 645937)

(5224131)

S.C. „TEBA" S.A. ARAD

Cu sediul în Arad, str. Patria nr. 14, organizează LICITAȚIE PUBLICĂ DESCHISĂ pentru închirierea unor spații din incinta societății, cu suprafețe de până la 2.000 mp.

Licitația va avea loc la sediul societății în data de 13.08.1999, ora 10,00.

Informații suplimentare pot fi obținute la numărul de telefon 057-281.419.

DIRECTOR
ing. **Cecilia KOVACS**

(659478)

S.C. STRUNG S.A. LIPOVA

Convoacă AGA extraordinară în data de 24 august 1999 ora 15,00 la sediul Societății din Lipova, Calea Timișorii nr. 109, cu următoarea ordine de zi:

1. Aprobarea cererii de ofertă și criteriile de selecție a administratorilor, ponderea acestora precum și a grilei de evaluare a ofertelor.
2. Data și locul desfășurării concursului de selecție.
3. Desemnarea reprezentanților ce vor negocia și semna contractul de administrare.
4. Diverse

Dacă la această dată AGA nu poate fi ținută conform legislației în vigoare, convocarea este valabilă pentru data de 26 august 1999 la aceeași oră și în același loc.

Informații suplimentare la telefon 561727.

CONSILIUL DE ADMINISTRAȚIE
(Ag. Lipova)

Tipografia noastră vă stă la dispoziție!

EDY OPTIC LTD SRL
Arad, str. I.Rațiu nr.46
Tel/Fax: 057-251761, 289956

• afișe • pliante triptice • broșuri prezentare • documentații, prospecte • cataloage, cărți • calendare de toate tipurile • invitații, sonete • felicitări, vederi • foi cu antet • dosare • etichete simple și autoadezive • cărți de vizită • ... și multe altele!

De ce să aveți idei noi pentru pe hârtie?

Grafică deosebită, policromie, înfoliere... – toate la un preț real!

MATRIMONIALE

AGENȚIE MATRIMONIALĂ caută tinere și doamne, vârsta 18-50 ani, pentru căsătorie cu domni din AUSTRIA, ITALIA, SLOVENIA. Telefon 092.-807.917. (19751)

ANIVERSĂRI

„LA MULȚI ANI!"
și 12 trandafiri roșii pentru
SIMONA CIOBANU
din Curtici, cu ocazia zilei de naștere. Cu toată dragostea ce ți-o poartă: GHIȚĂ și FLORICA.

Sănătate, fericire și „LA MULȚI ANI!" pentru tatăl meu, MUJ VASILE. Fiica Marinela. (19827)

IOJA SILVIA, din RĂNUȘA își aniversează azi, 28 iulie, ziua de naștere. Soțul, copiii și nepoții îi urează „MULȚI ANI CU SĂNĂTATE!". „Azi e ziua ta iubită/ Și-ți aduc o dulce floare/ Fie ziua ta cinstită/ Ca o mare sărbătoare/ Cu cinste ți-ai dus povara/ Atâția și atâția ani/ Însorită fie-ți vara/ Cu sănătate, „LA MULȚI ANI!". TERENTIE IOJA. (19773)

Cu ocazia zilei de naștere, pentru cea mai iubită fată, VASILOIU CARMINA multă sănătate și fericire, îi urează TAVI. (1994)

VÂNZĂRI APARTAMENTE O CAMERĂ

Vând urgent garsonieră, confort I, zona Miorița. Telefon 268030. (19710)

Vând garsonieră Grădiște, etaj III, confortabilă. Telefon 237065, după masa. (19197)

Vând garsonieră confort III, zona Vlaicu, aranjată, 3.700 DM negociabil. Telefon 275127. (19727)

Vând garsonieră confort I, UTA, zonă bună, etaj I, 10.500 DM. Telefon 289717. (19758)

Vând garsonieră una persoană, str. Roșiorilor, nr. 7, ap. 16, 3.700 DM negociabil. Telefon 277258, zilnic. (19784)

Vând apartament str. Eminescu, nr. 5, parter, cameră, bucătărie, baie, hol. Telefon 281147, orele 9-17. (19283)

Vând apartament 1 cameră, zona UTA, et. I. Telefon 414299. (19841)

Vând sau închiriez una cameră, bucătărie, str. Andrei Mureșanu, gaz, vizibil, orele 12-.21. Telefon 092.848.609. (19792)

Vând garsonieră în Arad, preț negociabil. Telefon 266054 sau bloc 612, ap.5. (5224858)

VÂNZĂRI APARTAMENTE DOUĂ CAMERE

Vând apartament 2 camere, ultracentral, gaz, încălzire, terasă, pivniță; 29.000 DM negociabil (variante). Telefon 247906; 094.157.488.

Vând urgent apartament 2 camere, Micălaca, 500, parter înalt, balcon închis, 12.500 DM. Telefon 235784; 094.592.290. (19706)

Vând apartament cu 2 camere, str. Spitalului, bloc 5 AB, sc. B, ap. 2. Telefon 230732. (18460)

Vând apartament 2 camere aranjat, mobilat, la cheie, stil occidental, preț 47.000 DM, negociabil, str. Miron Costin, bl. 1. Telefon 094.122.434. (19384)

Vând apartament 2 camere, Vlaicu, 11.000 DM. Telefon 270856. (19101)

Vând apartament 2 camere, decomandat, parchet, balcon închis. Telefon 270872. (18081)

(Continuare în pag.14)

(Urmare din pag.13)

Vând 2 apartamente a câte 2 camere, multiple îmbunătățiri, zonă bună. Telefon 236497, după ora 16. (19634)

Vând apartament 2 camere, parter, semidecomandat, 18.000 DM negociabil. Telefon 287938 sau 235892, după ora 20. (19738)

Vând apartament 2 camere, Banu Mărăcine. Informații telefon 092.245.496. (19739)

Vând apartament 2 camere, decomandat, cartier Alfa. Telefon 258117; 094.182.192. (19776)

Vând apartament 2 camere, îmbunătățit, zona Confecții. Telefon 253969. (19781)

Vând apartament cu 2 camere, zona 300 și centru. Telefon 267707. (19782)

Vând apartament 2 camere, (ne)mobilat, decomandat, et. I, Piața M. Viteazul. Telefon 237513 și 255317. (19565)

Vând apartament cu 2 camere, mobilat, Alfa, bloc 37, sc. B. Telefon 282199. (19426)

Vând apartament 2 camere, ultracentral. Telefon 247282; 094.150. 172. (19592)

Vând apartament 2 camere, decomandat, Calea Romanilor; preț 17.000 DM. Telefon 253326. (18081)

Vând apartament 2 camere, zona Micălaca 300, preț 18.500 DM. Telefon 253326. (18081)

Vând apartament 2 camere, decomandate, balcon închis, beci, str. T. Vladimirescu bl. 44. Telefon 092.351.963. (19834)

Vând apartament 2 camere, et. II, decomandat, contorizat (str. T. Vladimirescu), 24.000 DM. negociabil. Telefon 231220. (19832)

Vând apartament zona Podgoria 2 camere, et. III, semidecomandat, 2 balcoane închise, ocupabil. Telefon 233272. (19831)

Vând apartament 2 camere, bl. 702, parter, sc. B. ap. 1, 13.000 DM. Telefon 269260. (19852)

Vând apartament două camere, bl. 301. Telefon 268066, 260066, seara. (19741)

Vând apartament 2 camere, amenajat, et. III, Vlaicu. Telefon 244522. (19863)

Vând apartament 2 camere, semidecomandat, parchet, faianță, gresie, ușă schimbată, et. III, bl. 602, balcon închis, 17.000 DM, negociabil. Telefon 251241. (19877)

Vând apartament 2 camere + garaj, et. II, Alfa, 15.500 DM. Telefon 273571, după ora 20. (19883)

Vând apartament 2 camere, etaj 4/4, parchet, faianță, telefon, satelit, fără probleme acoperiș (garantat), 15.500 DM negociabil; Grădiște central. Telefon 237048. (19949)

VÂNZĂRI APARTAMENTE TREI CAMERE

Vând apartament 3 camere, Vlaicu, îmbunătățit, spațios, preț bun. Telefon 235784, 094.-592.290. (19706)

Vând APARTAMENT 3 CAMERE DECOMANDATE, parchet, faianță, rolete, balcon închis, satelit, telefon, Vlaicu, bloc B1-3, etaj 9/10. Telefon 289456, 092.239.242. (19032)

Vând apartament 3 camere, etaj I, Micălaca. Telefon 262575. (19485)

Vând apartament 3 camere, zonă centrală și Micălaca. Telefon 267707. (19782)

Vând apartament 3 camere, Vlaicu, B21, etaj II, amenajat modern. Telefon 271878. (19783)

Vând apartament 3 camere, etaj IV, Alfa. Telefon 257946; 235524. (19789)

Vând apartament 3 camere, zona Polivalentă (central) + garaj, preț 35.000 DM. Telefon 254638, 222476. (19850)

Vând apartament 3 camere, zona Polivalentă, str. Piața Sporturilor nr. 4, bl. 44, et. VI, ap. 23, vizibil orele 12-18, preț 33.000 DM, negociabil. (19745)

Vând apartament 3 camere, et. I, Vlaicu. Telefon 244522. (19863)

Vând apartament 3 camere, 10/10, confort I decomandat, cu îmbunătățiri, Vlaicu, Stomatologie, preț informativ 16.000 DM. Telefon 241800, orele 18-23. (19677)

Vând apartament 3 camere, zona III, confort I, preț 24.000 DM. Telefon 260998, după ora 17. (19865)

VÂNZĂRI APARTAMENTE 4 -5 CAMERE

Vând urgent apartament 4 camere, Z-uri, Vlaicu, etaj 6/8, 110 mp, 25.000 DM. Telefon 235784; 094.592.290. (19706)

Vând apartament 4 camere, suprafață mare, ultracentral, îmbunătățit. Telefon 250209. (19704)

Vând apartament 5 camere, decomandat, zona Polivalentă, 55.000 DM. Telefon 267707. (19782)

Vând apartament 4 camere, decomandat, confort I, cu garaj. Telefon 253326. (18081)

Vând apartament 4 camere, et. II, bl. 301. Telefon 266451, după ora 18. (19839)

Vând (schimb cu garsonieră + diferență) apartament 4 camere, deosebit, balcon închis, rolete, îmbunătățit, Vlaicu bl. Z.28. Telefon 281215, 286211. (19810)

Vând apartament 4 camere, bloc contorizat, zonă bună, et. III. Telefon 267101. (19881)

Vând apartament 4 camere, decomandat, etaj 1/4, Micălaca, preț convenabil. Telefon 266958. (19936)

VÂNZĂRI CASE

Vând cabană de vacanță, Ghioroc, 2 camere, vie, pomi fructiferi, circa 1.000 mp, curte betonată, 6.000 DM. Telefon 235784, 094.592.290. (19706)

Vând CASĂ cu SPAȚII COMERCIALE. Informații suplimentare, telefon 211414. (19809)

Vând casă din cărămidă, spațioasă, utilități, grădină, preț avantajos. Telefon 235784, 094.592290. (19706)

Vând VILĂ locuibilă, construcție nouă; toate facilitățile. Telefon 285485; 092.607.568. (19702)

Vând casă, comuna Mișca și 4 ha pământ. Telefon 252517. (19277)

Vând casă cu grădină mare, localitatea Zimand Cuz nr. 114. (19625)

Vând urgent casă mare, în Zărand, cu grădină spre câmp, la nr. 475, preț 12.000 DM negociabil. Telefon 467042, Pâncota. (3629823)

Vând casă 4 camere, bucătărie, baie, gaz, apă, comuna Vladimirescu. Telefon 255981; 092.284.409. (19073)

Vând casă, str. Griviței nr. 30. Telefon 251042; 094.397.419. (19280)

Vând CASĂ MARE, nouă, construită 1997, LA CHEIE, Micălaca. Telefon 092.621.611. (19473)

Vând CASĂ, TOATE CONDIȚIILE + 2 SPAȚII COMERCIALE 1000 mp, Piața Soarelui. Telefon 092.621.611. (19407)

Vând urgent casă 3 camere, dependințe, gaz, trifazic, 42.000 DM negociabil. Telefon 276962. (19721)

Vând vilă ridicată în roșu, 5 camere, garaj, 200 mp construiți, teren 450 mp, Subcetate, str. Diogene, nr. 1A. Telefon 258771, 094.534.726. (19753)

Vând casă 2 camere, baie, bucătărie, mansardă, grădină, garaj; str. Remus, nr. 11. Telefon 283679. (19505)

Vând casă cu etaj, curte mică, fără grădină, Mureșel, str. V. Pârvan. Telefon 287793, seara. (19505)

Vând urgent casă Pârneava, preț negociabil. Telefon 251092. (19186)

Vând urgent casă situată între Poliție și „Petra" SRL, formată din 2 apartamente și un spațiu comercial, preț 62.000 DM. negociabil. Telefon 280832. (17995)

Casă de vânzare, grădină mare, anexe, apă, gaz, Mureșel. Telefon 287316. (19525)

Vând casă 4 camere, bucătărie + anexe, încălzire centrală pe gaz, canalizare, cablu. Telefon 238613. (19404)

Vând casă frumoasă ultracentral, 4 camere, posibilități privatizare. Telefon 285602. (19105)

Vând casă cu grădină, Arad, str Iuliu Maniu nr. 101. (19842)

Vând casă în comuna Livada. Informații Sînleani nr. 171A. (19835)

Vând casă cu grădină 1800 mp, str. Păstorului nr. 12. 65.000 DM, negociabil. (19826)

Vând casă nouă cu etaj, în Sînleani, grădină. Telefon 094.903.718.

Vând casă mare din cărămidă cu grădină în Curtici, str. Primăriei nr. 64, preț negociabil. Telefon 464292, după ora 19. (19801)

Vând casă cu etaj în Grădiște. Telefon 220182. (19730)

Vând casă în Cuvin nr. 386 cu grădină. Informații Cuvin. Telefon 461131. (19722)

Vând (schimb cu apartament 3 camere + diferență) casă, anexe, curte și grădină mare, gaz, Grădiște, 34.000 DM. Telefon 057/276872. (19875)

Vând casă în Curtici, str. Bisericii nr. 31. Telefon 464164. (3037993)

Vând casă 2 camere, bucătărie, baie, central, amenajat occidental, intrare auto. Telefon 281215, 286211. (19810)

Vând casă etaj, grădină, gaz, curte, 48.000 DM. Telefon 287398, orele 15-22. (19893)

Vând casă cărămidă 3 camere + mansardă, baie, bucătărie, posibilități gaz, grădină, 1.000 mp, Subcetate, 52.000 DM. Telefon 282654. (19890)

Vând casă cu grădină în Cuvin, 2400 mp, anexe, ocupabilă imediat, preț negociabil. Telefon 057/265390; 092251535. (19885)

Vând central, casă 4 camere, dependințe multiple, gaze, telefon, pivniță, curte, grădină, poartă mare. Telefon 283960. (19908)

Vând casă în Chișineu Criș, grădină, anexe, încălzire centrală, gaz, apă, canalizare, trifazic, telefon, cablu etc, preț la vedere. Informații telefon 057/520198 sau 094.200.115. (3631968)

Vând casă în Zimandul Nou, nr. 145. Telefon 277531. (19943)

VÂNZĂRI SPAȚII

Vând hală producție, cu apă curentă, curent trifazic, posibilități gaz, intrare mașină. Telefon 270872. (19689)

Vând gheretă cărămidă, Piața Pâncota, preț 1.500 DM. Telefon 512844. (19227)

Vând imobil mare, central, suprafață 1.000 mp, clădire 800 mp, pivniță 90 mp, acoperiș avariat, preț 85.000 DM. Telefon 285102. (19864)

Vând gheretă metalică amenajată pe D.N. Arad-Deva, parcare, vad bun (cu sau fără spațiu). Telefon 262515, 216241. (19939)

VÂNZĂRI TERENURI

Vând teren deosebit pentru construcție 710 mp, str. Brâncoveanu nr. 39, vizavi de benzinăria Amarad (fosta str. Scărișoarei), zonă bună, apă, gaze. Telefon 094.180.071. (19248)

Vând teren cu casă veche, 1100 mp. Str. Ivirianu, nr. 7. Telefon 094.56.88.63. (19675)

Vând 10 ha teren agricol, Pecica, 800 DM. Telefon 468785. (5213526)

Vând loc de casă Str. Brâncoveanu, nr. 54. Telefon 273337; 092.621.729. (19795)

Vând teren pentru benzinărie, Nădlac, DN 7. Telefon 094.577.830. (19582)

Vând teren intravilan în diferite zone, prețuri negociabile. Telefon 250209. (19017)

Vând intravilan 2.000-4.000 mp, Arad-Sîmpaul, la 3 km distanță, poziție excelentă pentru casă, depozit, fermă nr. 295. Telefon 094.507.218. (19814)

Vând teren pentru construcție, Grădiște, toate utilitățile. Telefon 253575, 262400. (19846)

Vând teren 1500 mp, fundație construită, gaz, Sînicolaul Mic. Telefon 288412. (19907)

Vând pământ în Grădiște, 0.70 ha. Telefon 276328. (19912)

Vând urgent TEREN INTRAVILAN cu o suprafață 625 mp. Telefon 230483. (19916)

VÂNZĂRI AUTO

Vând Dacia 1300, an 1983, stare excepțională; preț 1.800 DM fix. Telefon 235784; 094.592.290. (19706)

Vând remorcă 2 tone, 2 axe, 13 mc, fabricație 1996. Telefon 223004, 216570. (19042)

Vând avantajos anvelope auto, folosite, import, dimensiuni diverse. Telefon 262616, 563027. (18157)

Vând convenabil Dacia 0 km, orice model, livrare imediată. Telefon 094.391.896; 421145. (17688)

Vând Dacii noi, 0 km. Telefon 094.157.830; 246423. (18501)

Vând camion SCANIA cu remorcă capacitate 29 tone. Telefon 094.607.512. (19661)

Vând piese Dacia, motor cu garanție și talon. Telefon 262608. (19617)

Vând ARO 243, remorcă, stare foarte bună. Telefon 057 - 272870, seara. (19664)

Vând autobenă Saviem 6,5 tone, an 1980, stare foarte bună. Telefon 276488.

Vând Audi 80, an 1980, înscrisă, numere noi + motor de rezervă. Telefon 222046. (19707)

Vând camion MAN + remorcă 3 axe și semiremorcă 2 axe. Telefon 092.395.117. (19333)

Vând urgent VW Passat alb, 1600 benzină, 1988. Telefon 468613. (5213528)

Vând Ford Scorpio stare excepțională, 1991, injecție. Informații telefon 092.245.496. (19739)

Vând Renault 21 Nevada, înscris recent persoană fizică, nerulat în țară, benzină, injecție, an fabricație 1991. Telefon 094.698.849. (19752)

Vând ARO 10, model deosebit, Cabrio, CIV, 1991. Telefon 245958. (19772)

Vând Skoda 100 MB, stare de funcționare, înmatriculat, necesită mici reparații, preț 500 DM. Telefon 474994. (3718988)

Vând camion SR cu motor de tractor, înmatriculat, Șepreuș, telefon 172. (19583)

Vând tractor U 650 cu plug. Telefon 274304. (19453)

Vând multicar M25, în stare bună. Informații telefon 474074. (3718986)

Vând Dacia 1310, decembrie 1990, stare foarte bună, CIV + VT, 3.400 DM, negociabil. Telefon 243057. (19828)

Vând Ford Orion 1,8 Diesel Ghia, 1989, înmatriculat. Telefon 261917, 094.801.417. (19823)

Vând Dacia 1310 TLX, an 1986, 5 viteze, aprindere electronică, tapițată, 2.000 DM, negociabil. Telefon 254234, după ora 20. (19815)

Vând VW Bus Turbo Diesel 1600 cmc, stare excepțională, persoană fizică și caroserie VW Bus completă. Telefon 094.507.218. (19814)

Vând tractor Nuffield, plug cu 3 brazde, disc 2,2, semiremorcă, localitatea Minișel. Telefon 258827. (19807)

Vând Mercedes 240 Diesel, localitatea Vladimirescu str. V. Roaită nr. 91, după ora 16, zilnic. (19804)

Vând camionetă Betford 1,5 tone, an 1978, 3.500 DM, negociabil. Telefon 248720. (19803)

Vând Daewoo Damas, an fabricație 1998, 6.000 km, 7.800 DM. Telefon 092.239.472. (19786)

Vând Ford Sierra Diesel, înscris recent. Telefon 412138, seara. (19766)

Vând Dacia Break, an 1994, noiembrie, stare perfectă, 3.600 DM, negociabil. Telefon 246640. (19764)

Vând talon Renault 11. Telefon 220182. (19730)

Vând Renault dubiță CIV + VT 2001+ motor rezervă, preț 1500 DM. Telefon 210585, 280379, 092.857.853. (19859)

Vând Daewoo Espero 1,500 HC, AC, 1996, 19.200 DM. Telefon 094.391.907; 233842. (19855)

Vând Chrysler Vogajer Turbo Diesel, an fabricație 1994, neînmatriculat, 17.000 DM, negociabil și ARO camionetă 320, an 1990, preț 5.500 DM. Telefon 273751. (19878)

Vând avantajos Dacia 1300, Dacia papuc. Telefon 464027. (19879)

Vând Dacia 1310, 1984 cu talon, stare foarte bună, preț 2.300 DM, negociabil; Dacia break fără talon, 1987, stare impecabilă, preț 2.200 DM. negociabil; motoare complete pentru Dacia și cutii de viteză, prețuri foarte convenabile. Telefon 511710, după ora 17. (3631572)

Vând Dacia 1310, 1993, 2.600 DM. Telefon 511320. (3631571)

Vând Dacia 1990, 2.500 DM și Dacia 1997, 4.200 DM, negociabile. Telefon 238425. (19870)

Vând Fiat 131, an fabricație 1983, preț 2.300 DM, negociabil. Telefon 279208.

Vând Opel Record 1978, înmatriculat, preț 1200 DM. negociabil. Telefon 464595 sau 464394. (3037994)

Vând Opel 2,2 injecție, 1986, înmatriculat. Informații localitatea Sîntana, telefon 462042 sau 462599. (5225452)

Vând camion capacitate 3,5 tone, înmatriculat, stare de funcționare, 4.500 DM. negociabil. Telefon 414188. (19915)

Vând piese auto Fiat Uno, Renault, Peugeot, Nissan, alternator, electromotor, stopuri, faruri, oglinzi, capac delcou. Telefon 414188. (19915)

Vând Renault 18, CIV, VT, extrase, 2.900 DM. negociabil. Telefon 092.497.195, ora 18, 211716. (19887)

Vând Opel Kadett înmatriculat, non profit, cu piese de schimb, 2.200 DM. Telefon 210366, 094.245.572. (19931)

Vând remorcă de 7 tone. Informații Seleuș, telefon 206. (19934)

Vând tractor 445, reparație capitală, Pâncota. Telefon 466413. (19937)

Vând VW GOLF T.D.I. motor 1900, an 1995 stare impecabilă. Preț 14.000 DM negociabil. Vând VW JETA I motor 1600 D pentru piese de schimb 500 DM. Informații 057-285412.

VÂNZĂRI ELECTRO

Vând diverse tipuri TV COLOR, preț 600.000 lei, garanție 6 luni. Telefon 244904, orele 9-17. (19849)

Vând mașină de spălat automată 1.275.000 lei; TV color cu telecomandă 850.000 lei. Telefon 262616, 259339. (18156)

Vând mașină de spălat automată, germană, la preț bun; TV color, ieftin, cu garanție. Telefon 211491. (19567)

Vând TV color, preț 800.000 lei. Telefon 285010. (19656)

Vând combină frigorifică, preț 1.400.000 lei. Telefon 285010. (19656)

Vând ieftin INSTALAȚII de SATELIT și BOXE 50 W. Telefon: Arad 237471; Ineu 511485. (17719)

Vând mașină spălat automată Wirphool; televizor color nou. Telefon 284604. (19740)

Vând diferite TELECOMENZI pentru televizor (150.000 lei), video, satelit, transformatoare linii. Telefon 092.368.868. (mp)

Vând calculator 6x86, Pentium, componente PC, ieftin. Telefon 280802, 092-410846. (19022)

Vând CÂNTARE ELECTRONICE, CASE MARCAT FISCALE, conform legislației în vigoare la 1.10.1999. Telefon 272727. (19228)

Vând copiator RICOH 4480, stare excepțională, garanție + service. Telefon 057/287181, seara. (19849)

Vând avantajos TV color, mașină spălat automată, CD Sony, mașină scris electrică, cuptor microunde. Telefon 279501, 092.842.241. (19833)

Vând congelator 5 sertare. Telefon 289360 sau 245582. (19811)

Vând mașină de spălat automată, convenabil. Telefon 211491. (19834)

Vând TV color, stereo, bandă largă, culoare neagră, ieftin. Telefon 211491. (19834)

Vând celular Nokia-150 DM și pager conectat. Telefon 250313. (19901)

Vând mașină de înghețată 2 brațe, germană, vitrină orizontală, preț convenabil. Informații telefon 241, Gurahonț. (5213452)

Vând urgent TV Samsung, nou, teletext, garanție 3 ani. Informații telefon 520068. (3631967)

VÂNZĂRI DIVERSE

Vând: BOLȚARI TERMOIZOLATORI, 4 modele; PAVELE, BORDURI, etc. Telefon 245689. (17720)

Vând PLASĂ GARD zincată, orice dimensiuni, PLASĂ RABITZ și CUIE CONSTRUCȚII, str. Vrabiei nr. 4. Telefon 289997, 275701, 094.558.552. (10939)

Ocazie! LICHIDEZ STOC CASE BANI: 45, 85, 105 cm. Telefon 092.443.416. (19736)

Vând cățel Rottweiler 7 săptămâni, pedigre, vaccinați. Telefon 250444. (19229)

Vând haine second hand, en gros, Germania, de sezon, calitatea I, fără rebut, pe categorii. Arad, telefon 094.783.436. (19334)

Vând ouă de prepeliță, cu instrucțiuni. Telefon 289966; 248064. (19516)

Vând 150 puicuțe ouătoare Rozó. Telefon 094.697.818. (19169)

Vând LEMNE FOC, 155.000 lei/mc. Telefon 220853. (19593)

Vând balansoar din lemn curbat, tapițat cu piele și ceasuri de perete, vechi. Telefon 255133, 250209. (19688)

Vând betonieră, localitatea Cermei, nr. 23. (Ag. Somoșcheș)

Vând EUROBOLȚARI TERMOIZOLANȚI cu garanție 300x250x200, 3.600 lei/bucata; 1 mc - 240.000 lei. Telefon 281491; 092.381.750. (19224)

Vindem avantajos TV, combine și lăzi frigorifice, frigidere, mașini de spălat, videouri, receptoare satelit, biciclete, anvelope auto, diverse dimensiuni. Arad, telefon 563027. (14103)

Vând cazan țuică nou, 170 litri. Telefon 094.698.849. (19752)

Vând pui rasă mixtă, zburați, și mai mari, 500 gr. str. Prunului, nr. 99. Telefon 220390. (19760)

Vând Dacia 1300, an 1978, din Slovacia, stare excepțională și calculator 386 monitor color, tastatură, mause. Telefon 092.485.823, Nădlac. (3718987)

Vând garaj autorizat, Vlaicu, zona Z, spre Poetului, 1600 DM, negociabil. Telefon 289966, 248064. (19516)

Vând LEMNE de FOC tăiate esență tare. Telefon 277027. (19230)

Vând 2 iepe sure, de 8 ani. Secusigiu, nr. 306, telefon 194. (19423)

Vând SRL nou înființat, fără activitate. Telefon 277182, seara. (19015)

Vând birou 80x140 cm, tip Mobexpert și două scaune fixe pentru birou. Telefon 057/287181, seara. (19849)

Vând țiglă folosită, stare foarte bună. Telefon 237585. (19847)

Vând canapea extensibilă, dulap cu 2 uși, 2 fotolii tapițate. Telefon 233272. (19831)

Vând colțar bej, pluș, 2.800.000 lei; fototapet 274x388. Telefon 267275. (19817)

Vând DORMITOR, lemn masiv, FURNIR NUC; două DULAPURI, două PATURI, una MASĂ pătrată, una toaletă PLAPUMĂ două persoane + SRL ACTIVITĂȚI MULTIPLE. Telefon 234954. (19816)

Vând urgent utilaje brutărie. Telefon 094.171.327 sau 267693. (19788)

Vând (închiriez) linie completă pentru discotecă (sunete-lumini). Telefon 092.281.491. (19787)

Vând cazan baie cu arzător, televizor color (telecomandă), preț rezonabil. Telefon 248761. (19869)

Vând mașină sifon, două brațe și tuburi bioxid, Șepreuș nr. 190, telefon 200. (19629)

Vând raci vii. Informații telefon 462589. (5225453)

Vând garaj din tablă betonat, autorizat, în spatele bl. 123-124, 2.000 DM, negociabi. Telefon 251241. (19877)

Vindem INSTALAȚII AER CONDIȚIONAT diverse și CAZANE DE ÎNCĂLZIRE CENTRALĂ, noi, garanție. Telefon 092.696.291; 092-616.414. (19884)

Vând loc de veci. Informații telefon 264115, orele 19-21. (19898)

Vând scule cojocărie: mașină ras, polizor, perie de cărnuit și butoi, Lucaci Petru, localitatea Șicula nr. 40, telefon 113. (19895)

Vând patru vaci cu lapte, familia Barna, drumul Turnului. Telefon 094.797.819. (19891)

Vând în Lipova, garaj metalic, demontabil, 6/3 m. Telefon 561292. (5224856)

Vând coltar și canapea extensibile și televizor color „Tomas", nou, preț negociabil. Telefon 250973. (19922)

Vând circular trifazic cu motor 5,5 KW, 1440 rotații/min. pânză diametru 50 cm. Telefon 057/520198 sau 094.200115. (3631968)

Vând 5 tone miere de albine. Chișineu Criș, telefon 520121. (3631964)

CUMPĂRĂRI TERENURI, IMOBILIARE

Cumpăr apartament 1-2 camere; prefer centru, Micălaca, Vlaicu; Alfa; ofer preț bun. Telefon 235784; 094.592.290. (19706)

Cumpăr apartament 2 camere, decomandat sau semidecomandat. Telefon 270872. (18081)

Cumpăr teren 500-1000 mp zona Grădiște, Petru Rareș, Micălaca drumul principal Deva,Vlaicu zonă bună. Telefon 252421 între orele 9-17. (19408)

Cumpăr apartament 2-3 camere, la preț rezonabil, et. I, II, III, zona Alfa. Telefon 250209. (19017)

Cumpăr apartament 4-5 camere, în blocurile de asociație sau casă stare bună. Telefon 270872. (18081)

CUMPĂRĂRI AUTO

Cumpăr Audi 100 CC, benzină, înmatriculat normal, preț accesibil. Telefon 223961. (19769)

Cumpăr microbuz VW TPAM Sporter, 1981, pentru talon. Telefon 094.782.552. (55451)

Cumpăr talon Volkswagen Golf II, an 1989. Telefon 094.770.646. (19928)

CUMPĂRĂRI DIVERSE

Cumpăr AUR cu plata pe loc și în orice cantitate; 14 k: 72.000 - 80.000 lei/gr și 18 k: 85.000 - 90.000 lei/gr. Telefon 094.287.166.

Cumpăr contract ILLA, ofer 1.000-2.000 DM. Telefon 057-/240540. (19928)

CERERI ȘI OFERTE DE SERVICIU

SOCIETATE COMERCIALĂ angajează ELEVI, STUDENȚI sau ȘOMERI în condiții deosebit de avantajoase. Relații 211502, orele 9-18, limită de vârstă 30 ani. (19880)

SOC.COM. „PARC" SA Arad, angajează BUCĂTARI. Informații la sediul societății, str. Gen. Dragalina, nr. 25. (19648)

INSTITUTUL DE CERCETĂRI PROIECTĂRI VAGOANE ARAD angajează prin concurs: DIRECTOR FINANCIAR-contabil-studii superioare; TREZORIER-studii economice superioare; TRADUCĂTORI-limba engleză. Concursul, 10 august, ora 9. Informații telefon 235040. (19843)

Angajăm VÂNZĂTOARE, BUCĂTAR-PATISER, FEMEI de serviciu; ELECTRO-MECANIC cu permis cat. „B". Telefon 280146, orele 7-15. (19832)

Angajăm VOPSITORI AUTO cu experiență. Informații telefon 247535. (19790)

SC „CORLEONE" SRL angajează ZIDARI și ZUGRAVI. Telefon 281074 și 092.281.487. (19862)

SOCOM PIELARUL Arad, angajează CONFECȚIONERE fețe încălțăminte calificate (mașiniste, la masă, la mașină de subțiat marginea pielii). Informații telefon 236116 sau sediul societății str. Ghiba Birta nr. 16. (19918)

„PANIRO" angajează ȘOFER cu mașină papuc proprie. Telefon 267676 sau sediu: Micălaca bl. 304D, Arad. (19903)

Societate comercială angajează BUCĂTAR, AJUTOR BUCĂTAR, OSPĂTAR, FEMEIE de SERVICIU. Informații 283383, orele 10-22. (19924)

Angajez TÂMPLAR specializat în binale. Telefon 280832. (19930)

„ARDEAL PLUS" angajează BARMAN-OSPĂTAR. Informații la telefon 094.781155. (19935)

ANGAJĂM PERSONAL pentru LUCRU MANUAL în atelier de croitorie. Telefon 287282, orele 13-17. (19976)

Salon „CLEO" angajează COAFEZE și MANICHIURISTE. Telefon 211226. (19991)

PRESTĂRI SERVICII

„INSTAL CONSTRUCT" execută: zidărie, tencuieli, zugrăveli, faianțări, instalații sanitare, încălzire. Telefon 567269. (19724)

Efectuez DRESAJ câini utilitari. Telefon 257207 sau 281011. (19838)

Firmă execută la comandă UȘI, FERESTRE, MOBILĂ BUCĂTĂRIE. Telefon 240108, 094.841.337. (19830)

SOBAR autorizat MONTEZ SOBE de teracote. Telefon 232414. (19820)

Efectuez BALOȚI de PAIE la 5.000 lei/buc. Telefon 287548. (19805)

CABINET VETERINAR, str. Ludovic Szantay nr. 1, telefon 281147, TRATAMENTE, VACCINURI, INTERVENȚII chirurgicale, zilnic orele 9-18, la nevoie deplasare la domiciliu. (19858)

Executăm lucrări construcții: BETONĂRI, ZIDĂRIE, TENCUIELI, FAIANȚĂRI, ZUGRĂVELI, garantăm calitatea. Telefon 094.121.738. (19861)

Reparăm: ARAGAZE, MAȘINI DE SPĂLAT, TELEVIZOARE, diverse electrocasnice. Telefon 270098. (19866)

TAVANE FALSE, PEREȚI RIGIPS, AER CONDIȚIONAT, montăm și comercializăm. Telefon 211432, mobil 092.-518.886. (19874)

DIVERSE

BALATON, 7 zile cu cazare, masă, 185 DM. Telefon 285525. (19882)

PIERDUT CÂINE rasa MALAMUT de ALASKA, zona Pârneava. RECOMPENSĂ! Telefon 251131. (20013)

TURISM

ATLASSIB

Efectuează zilnic transport de persoane în GERMANIA, AUSTRIA și FRANȚA, la prețuri accesibile cu autocare moderne.

NOU!!! ITALIA cu tranzit AUSTRIA, SUEDIA cu tranzit POLONIA și UNGARIA la BUDAPESTA.

IMPORTANT! Prin „ATLASSIB" puteți călători în toată EUROPA: BELGIA, OLANDA, DANEMARCA, FINLANDA, NORVEGIA, ANGLIA, SPANIA, PORTUGALIA.

Pentru grupuri organizate, închiriem autocare și microbuze moderne.

„ATLASSIB" efectuează servicii de mesagerie, asigurări medicale și cărți verzi.

Agențiile din centru: telefon 251871 și 252727 și AUTOGARĂ, telefon 270562.

VĂ AȘTEPTĂM, zilnic. (c. 17)

„Pletl"

vă oferă:
zilnic spre Germania
PASSAU - REGENSBURG - NÜRNBERG - HEILBRONN - STUTTGART - KARLSRUHE - HEIDELBERG - WÜRZBURG - FRANKFURT - MAINZ - GIESSEN.

SERVICII: călătorie în autocare noi, moderne; 2 bagaje gratuite; însoțitoare de bord; o masă caldă în Ungaria.

Informații și înscrieri la AGENȚIILE PLETL: ARAD, telefon 057-252291; LIPOVA, telefon 057-561377, telefon 057-563011; TIMIȘOARA, telefon 056-200119; LUGOJ, telefon 056-359651; REȘIȚA, telefon 055-224904. (c.)

AGENȚIA DE TURISM „SEMO TOUR" ARAD

vă oferă:
- excursie - FRANȚA în 21 AUGUST, 20 SEPTEMBRIE și 5 OCTOMBRIE - PREȚURI DE EXCEPȚIE la MAMAIA, NEPTUN, SATURN și EFORIE NORD.
-excursii lunare în EGIPT, ITALIA, SPANIA, GRECIA, ISRAEL, ANGLIA, MAROC, MAREA EGEE, AUSTRIA, FRANȚA; săptămânale în: DUBAI, CHINA și TUNISIA, THAILANDA , MEXIC, la prețuri fără concurență.
-excursii individuale în CROAȚIA și UNGARIA.
- bilete de odihnă și tratament la: FELIX, HERCULANE, OLĂNEȘTI POIANA BRAȘOV, VORONEȚ, VOINEASA. Informații telefon/ fax 057 - 283311 sau str. Eminescu nr. 13. VĂ AȘTEPTĂM! (c. 1000)

MIRIAM OH
VARA 99
Noi vă oferim ...
GRECIA Sejur 13 zile
August - 213 USD/pers
Septembrie - 160 USD/pers
cazare + transport
BALATON SI CROATIA
La cele mai mici prețuri
OFERTĂ SPECIALĂ
13.08 - 15.08. 1999
de Sf. MARIA PELERINAJ
LA Mănăstirea
CURTEA DE ARGEȘ
-transport cu autocarul
vizitarea muzeului Brukental și a Muzeului Satului din Sibiu, popas la Mănăstirea Cozia, excursie la Lacul Vidraru și Bâlea Lac
-cazarea și masa la Curtea de Arges
Preț - 600 000 lei/pers.
Dumneavoastră alegeți !
Tel. 250.230; 256.620

SCHIMBURI

Schimb casă proprietate cu apartament 1-2 camere bloc, str. Cuza Vodă nr. 15. (19796)

ÎNCHIRIERI

Doresc să închiriez garsonieră sau apartament (ne)mobilat. Telefon 235784, 094.592.290. (19706)

Închiriez (ofer) locuință (ne)mobilată. Telefon 235784, 094.592.290. (19706)

Doresc să închiriez apartament 4 camere, mobilat, telefon sau 2 apartamente de 3 și 2 camere, mobilate, de preferat zona UTA, Vlaicu, Podgoria. Telefon 275733, orele 9-17. (19566)

Ofer spre închiriere garsonieră mobilată, Micălaca. Telefon 262314. (19744)

Închiriez apartament 2 camere, ultracentral, 200 DM. Telefon 250209, 255133. (19757)

Închiriez, ofer spațiu comercial 20 mp, avantajos, ultracentral. Telefon 288063. (19770)

Ofer spre închiriere în Chișineu Criș, spațiu comercial central. Telefon 520664. (3631965)

Dau în chirie spațiu multifuncțional 2x140 mp, zona UTA, 3 USD/mp. Telefon 289966, 248064. (19516)

Oferim spre închiriere autocamioane de 7, 10, 18, 20 tone, acoperite și descoperite, autocisterne de 20 tone. Telefon 255142, 094.618.955. (19364)

Ofer spre închiriere apartament două camere, nemobilate, 80 DM/lună. Telefon 232414. (19819)

Studenți serioși, căutăm să închiriem apartament (ne)mobilat. Telefon 210255. (19798)

Ofer spre închiriere apartament (ne)mobilat, 100-150 DM. Telefon 210555. (19798)

Dau în chirie spațiu comercial-depozit, zona Piața Mare. Telefon 092.281.491. (19787)

Dau în chirie apartament 2 camere, nemobilat, Alfa, parter. Telefon 092.624.707. (19787)

Primesc 2 fete în gazdă, la bloc, zona Aradul Nou. Informații telefon 287518 și 287979. (19854)

Caut să închiriez apartament 2-3 camere, tot confortul, Micălaca, Podgoria, centru și împrejurimi. Telefon 222430, orele 10-13, zilnic. (19873)

Ultracentral ofer închiriere apartament 2 camere (casă-intrare separată) pentru sediu de firmă, birouri, preferabil birou notarial. Informații la telefon 092.735.984. (19800)

Închiriez clădire cu etaj, zonă centrală pentru instituție. Telefon 283399. (19897)

Ofer spre închiriere apartament 2 (două) camere, Calea 6 Vînători. Telefon 223988. (19920)

Închiriez (ofer) garsonieră, central, telefon, termen lung. Telefon 270234. (19905)

Dau în chirie apartament mobilat, cablu, telefon, Confecții, 150 DM. Telefon 250313. (19901)

Închiriez central, 2 camere, nemobilate, 55 mp, gaz + toaletă, pentru birouri firmă, diverse, 200 DM. Telefon 283960. (19908)

Închiriez garsonieră în comuna Vladimirescu în centru, încălzire pe gaz, cheltuieli mici. Telefon 057/414188. (19909)

Ofer spre închiriere apartament o cameră, Micălaca. Telefon 467341. (19914)

Închiriez apartament 3 camere bloc, nemobilate, Micălaca. Telefon 263303. (19927)

Doresc să închiriez apartament 3-4 camere, parter, în cartierul Alfa pe termen lung. Informații dimineața orele 8-10, telefon 236687. (19938)

Dau în chirie apartament 1 cameră, mobilat. Telefon 236424 sau 274024, după ora 16. (19940)

PIERDERI

Pierdut legitimație de acces eliberată de SC „Moda" SA pe numele Tofeni Mărioara. O declar nulă. (19829)

Pierdut carnet de sănătate eliberat de Circa nr. VI Adulți pe numele Sala Ioan Dorel. Îl declar nul. (19797)

Pierdut certificat producător pe numele Șeran Lena eliberat de Primăria Sîntana nr. 050339-/26.07.1999. Îl declar nul. (5225454)

Pierdut carnet de somaj eliberat de DMPS Arad pe numele Cîlba Viorica. Îl declar nul. (19899)

Pierdut carnet membru eliberat de Cooperativa de Credit Mureșul Arad, Filiala Vladimirescu pe numele Mînzat Ionel Marius. Îl declar nul. (19894)

Pierdut carnet de șomaj pe numele Mureșan Rodica eliberat de DMPS Arad, Filiala Chișineu Criș. Îl declar nul. (3631969)

SERVICII FUNERARE

SC „NOSFERATU" SRL,
str. Ghiba Birta nr. 26, telefon 270437; 094.554.874. Sprijinul de care aveți nevoie în momentele grele

NON - STOP
SERVICII FUNERARE COMPLETE.

SICIRIE: diferite esențe și modele occidentale. RESPETE: pânză, mătase (seturi complete), voal. CRUCI: lemn și metal. ACCESORII: prosoape, batiste, panglică neagră, baticuri, mânere, lumânări, catafalc, sfeșnice, steag de doliu. SERVICII: spălat, îmbălsămat, îmbrăcat, transport intern și internațional; publicarea gratuită a necrologului în presa locală; ASIGURĂM coliaci, colivă, coroane, jerbe, fotografii profesionale, fanfară; ORGANIZĂM pomeni; INTERMEDIEM gratuit obținerea actelor necesare înhumării. Oferta brad: sicriu brad, respete, cruce - 750.000 lei. TRANSPORTUL SICRIULUI LA DOMICILIU este GRATUIT!!!. Experiența noastră este garanția dumneavoastră! (c)

POMPE FUNEBRE NON-STOP
RO-STYL-COMPANY
FIRMĂ PRODUCĂTOARE DE SICRIE
str. M. Eminescu nr. 4, telefon 057-211929, 094.537.715; 094.558.712.
totul într-un singur loc, la preț de producător și calitate occidentală
*** ÎMBRĂCAT GRATUIT**
*** ÎMBĂLSĂMAT-COSMETIZAT- pe timp de VARĂ, LA JUMĂTATE de PREȚ.**
***SICRIE 10 modele (400.000 lei-1.600.000 lei)**
*** LENJERIE deces- 7 modele (160.000 lei-600.000 lei)**
***CRUCI, LUMÂNĂRI...**
TRANSPORT în ARAD GRATUIT.
TRANSPORT GRATUIT la firmele de pompe funebre, pentru ca să puteți compara prețurile și calitatea.

✝ DECESE ✝

Cu adâncă durere anunțăm stingerea din viață după o lungă suferință a iubitului nostru soț, tată, bunic și rudă
MĂDĂRĂSAN MIRCEA
în vârstă de 75 ani. Înmormântarea va avea loc, azi, 28 iulie 1999, ora 14, la Cimitirul Micălaca. Dumnezeu să-i odihnească în pace! Familia îndoliată.

Cu adâncă durere în suflet, anunțăm moartea fulgerătoare a celui care a fost soț, tată, bunic

GIULVEZEAN IOAN,
în vârstă de numai 51 de ani. Înmormântarea va avea loc azi, de la Capela din Micălaca, ora 15. În veci nemângâiați: soția Florica, fiica Gabi, Nelu și nepoțica Doris. Dumnezeu să-l odihnească în pace!

Cu adâncă durere anunțăm stingerea din viață, după o lungă suferință, a iubitei noastre mame, bunică, IOANA DAN. Înmormântarea va avea loc azi, 28 iulie 1999, ora 15, de la domiciliul: str. Ineului, nr. 14, la Cimitirul Eternitatea. Odihnească-se în pace!
Familia îndoliată.

Cu adâncă durere anunțăm încetarea din viață, a celui care a fost soț, tată, socru, bunic și străbunic, ȘONCA MIRCEA SIMION. Înmormântarea va avea loc astăzi, 28 iulie 1999, ora 15, din str. Molidului, nr. 33, Arad. Familia îndoliată.

Cu adâncă durere anunțăm încetarea din viață a scumpei noastre mame și bunici, PONTA PERSIDA, domiciliată în Arad, str. Scărișoarei, nr. 15 B. Înmormântarea va avea loc azi, 28 iulie 1999, ora 14, de la domiciliul defunctei. Fiicele Mariana și Dorina cu nepoatele Ioana și Julieta.

Cu adâncă durere în suflet, anunțăm trecerea la cele veșnice, a celui care a fost MĂRGHITAN EVRAM, în vârstă de 77 ani, din comuna ȘEITIN. Înmormântarea va avea loc azi, 28 iulie 1999, ora 14, în comuna Șeitin. Te vor plânge mereu: soția, fiica și ginerele.

Cu nemărginită durere anunț trecerea în neființă a scumpei mele soții, GHERMAN MARIA (MAIA), după o lungă suferință. Înmormântarea va avea loc joi, 29 iulie 1999, ora 13, la Cimitirul Pomenirea. Dumnezeu s-o odihnească! Soțul îndoliat.

Cu adâncă durere anunțăm încetarea din viață, a iubitului nostru soț, tată, BIRTA PETRU, în vârstă de 60 ani. Înmormântarea va avea loc joi, 29 iulie 1999, ora 14, la Cimitirul Eternitatea. Familia îndoliată, Birta.

✝ CONDOLEANȚE ✝

Familia LUCHIȚĂ profund îndurerată mulțumește din inimă tuturor celor care prin prezență și compasiune i-au fost alături în marea durere a pierderii soțului și tatălui iubit. (19892)

Un ultim omagiu din partea familiei Selejan pentru cei care a fost și s-a numit GIULVEZEAN IOAN. (19913)

Un ultim omagiu pentru GIULVEZEAN IOAN din partea finei Cuc Ancuța și familia. Dumnezeu să-l odihnească! (19910)

Suntem alături de familia SIMULOV în marea durere pricinuită de moartea unchiului drag SIMULOV ION. Sincere condoleanțe. Familia Anton. (19921)

Suntem alături de colega noastră ȘONCA FLORICA, în momentele grele pricinuite de decesul tatălui. Secția Fond Locativ - Investiții și Biroul Abonați, din cadrul SC „RECONS". (19954)

Colectivul SC „TEBA" SA este alături de colegul lor ȘONCA MIRCEA în greaua încercare pricinuită de trecerea în neființă a tatălui. Transmitem pe această cale, sincere condoleanțe familiei îndurerate. (19988)

Conducerea FNP „PETROM" SA București, Sucursala PECO - Arad, este alături de domnul director comercial, ec. ION BOTEZATU, în marea durere cauzată de decesul scumpei mame și transmite sincere condoleanțe întregii familii. Dumnezeu s-o odihnească în pace!

Suntem alături de îndurerata familie GIULVEZEAN în aceste momente triste și-i transmitem sincerele noastre condoleanțe. Familia Rusu.

Suntem alături de MIHUȚ NICOLAE în marea durere pricinuită de moartea tatălui său. Prietenii din Vladimirescu. (19933)

✝ COMEMORĂRI ✝

Pios omagiu la împlinirea a 3 ani de la decesul doctorului IENEȘEL FĂNICĂ și a soției sale EMIȚI. Dumnezeu să-i odihnească în pace! Slujba de pomenire va avea loc joi, 29 iulie 1999, ora 9,30 la Catedrala Ortodoxă Română (Veche). Familia Cărmăzan Ioan. (19960)

SOCIETATEA COMERCIALĂ SA
ATSA ARAD DEALER DAEWOO

OFERTĂ SPECIALĂ ÎN LEASING

PREȚ VECHI 9.450 USD PREȚ NOU 8.950 USD

PREȚ VECHI 13.800 USD PREȚ NOU 12.800 USD

Telefon 950

Reducere 5% pentru plata cash (la CIELO)
Se asigură service în perioada de garanție și post garanție
(659298)

Magazinul de vopsele TOTAL BAU

VINDE LA CELE MAI MICI PREȚURI
VOPSELE, UNELTE ȘI ACCESORII DE VOPSIT DIN IMPORT
• vopsele lavabile pentru fațade și interior
- 800 nuanțe (HERA, SUPRA-LUX, LIMIT, MODAKRIL)
• Vopsele pentru lemn și metal - 1000 nuanțe
VAPOREX (soluție pentru pereți cu igrasie)
OFERTA LUNII: DISZPERSZIT TITAN
16 litri - 25 kg - 300.000 lei.
Arad, str. Lucian Blaga nr. 19 (fost Miron Constantinescu)
TELEFON 210676; PROGRAM ZILNIC 8,30-16,30.
SÂMBĂTA 9,00-12,00 (658988)

CONSILIUL LOCAL al comunei GURAHONȚ, județul ARAD,

vinde prin LICITAȚIE PUBLICĂ DESCHISĂ
o suprafață de 1,43 ha teren din localitatea Gurahonț,
strada Zărandului nr. 32, în vederea realizării unei fabrici de produse lactate cu cabinet veterinar și departament de asistență socială.
CAIETUL DE SARCINI privind licitația va putea fi procurat contra cost de la sediul Primăriei în perioada 10-20 august 1999.
LICITAȚIA va avea loc în data de 30 august 1999, orele 12,00, la sediul Primăriei Gurahonț.
RELAȚII SUPLIMENTARE la sediul Primăriei, telefon (fax): 057-420309. (5224129)

EMOL WIENERBERGER
SISTEME DE ZIDARIE - POROTHERM

cărămida de bază a casei tale
TEL: 057 - 280179 / 280233
(659298)

BIROTICĂ
Leximis
Splaiul Gen. Gh. Magheru Bl. 329B (Micalaca)
Tel./Fax: 057/270111; 270100, Arad
Distribuitor autorizat de CALITATE
• SEIFURI
• APARATE DE NUMĂRAT BANI
• DETECTOARE DE BANCNOTE FALSE

SIGURANȚĂ

S.C. „BENDEA" S.R.L.
VINDE PRIN MAGAZINELE DIN ARAD
B-dul Revoluției, nr. 26-38, telefon: 231853
Liviu Rebreanu, nr. 68, telefon: 250905
la cele mai mici prețuri
■ GRESIE cal. I - 88.000 lei/ m.p.
■ FAIANȚĂ - 68.000 - 73.000 lei/ m.p.
■ ADEZIV și CIMENT pentru rostuit
■ ȚEAVĂ CUPRU și accesorii
■ SPĂLĂTOARE INOX și CABINE DUȘ
■ BOILERE ELECTRICE și CAZANE BAIE
■ ROBINEȚI și FITINGURI • CĂZI BAIE și ACCESORII
■ OBIECTE SANITARE și ACCESORII
■ ȚEAVĂ POLIETILENĂ CU ACCESORII
■ ȚEAVĂ ZINC și NEAGRĂ
■ PROFILE LAMINATE • TABLĂ ZINCATĂ, decapată și striată
■ CARBID
PROGRAM ZILNIC 9,00 - 17,00,
SÂMBĂTĂ 9,00 - 13,00
(5224119)

MEMBRANE BITUMINOASE PENTRU HIDROIZOLAȚII
PLUVITEC
◆ cu inserție de POLIESTER
◆ pentru lucrări monostrat
◆ cu garanție 10 ani
◆ discount 10% - în iulie
prin ARCON ELINTECH
tel. 057/262.169 sau 092/587.002
(5224104)

Firmă producătoare și importatoare de produse alimentare angajează urgent
REPREZENTANT VÂNZĂRI ÎN ARAD
condiții
• experiență în vânzări și distribuție prin agenți comerciali
• vârstă între 25 - 40 ani
• mașină personală și posibilități de depozitare a unui stoc minim de marfă, prezintă avantaj
se oferă
• posibilitatea unui câștig nelimitat
• carieră în vânzări
C.V. și scrisoare de intenție se trimite la tel./fax: 064-414242, 152804 sau 3400 Cluj-Napoca, O.P. 1, C.P. 1110 până la data de 30 iulie 1999

OPEL ECO MOTORS
Vedeți diferența?
Poate că nu. Dar s-ar putea să o simțiți mai târziu, dacă nu alegeți cea mai bună soluție pentru Opelul dvs.

ECO MOTORS asigură service Opel specializat, la standarde vestice.
ECO MOTORS oferă piese de schimb originale pentru toate modelele Opel.
ECO MOTORS folosește tehnologia de vopsire STANDOX, în cabină specială de uscare.
Iar profesioniștii de la ECO MOTORS sunt instruiți periodic la centrele General Motors din Europa.
Service Opel specializat și piese originale:
Optim pentru Opelul dvs.
ARAD
Calea Aurel Vlaicu, Bl.9
Tel. 057/28.93.31,
Fax. 057/28.93.32
Zimand Cuz nr. 1/B
Tel. 057/21.71.74 (659298)

FIRMĂ PRIVATĂ
Angajează:
VÂNZĂTORI POMPE ȘI MAGAZIN
la stație de distribuție carburanți (bărbați și femei)
Condiții:
■ vârsta 25-35 ani.
■ liceu
■ garanții materiale, imobile, pentru ipotecare
■ referințe de la ultimul loc de muncă
■ curiculum vitae cu fotografie C.P.3-102 Arad, până la 15.08.1999.
(5224117)

S.C. „FRANCKMAR" ARAD
DAEWOO AUTOMOBILE ROMÂNIA
DEALER AUTORIZAT
Str. Andrei Șaguna nr. 16 tel. 251179
Vă oferă autoturisme din gama DAEWOO în cele mai atractive condiții:
NUBIRA, LEGANZA, MATIZ, MUSOO, KORANDO, CIELO, TICO, DAMAS, LUBLIN, AVIA
• Se pot cumpăra în rate și leasing cu avans de 20%.
• Se asigură service în perioada de garanție și post garanție.
• Dispunem de service modern cu dotare de specialitate și personal cu înaltă calificare.

(658989)
● Service-ul Franckmar din str. Andrei Șaguna 16 este singurul Service Daewoo autorizat de RAR din județul Arad.

S.C. CORAURA SRL ARAD
ANGAJEAZĂ
BĂIEȚI
absolvenți ai liceului economic sau ai școlii profesionale.
Informații suplimentare la tel. 259884, 259373, 259721.
(5213799)

BANCA ROMÂNĂ PENTRU DEZVOLTARE
GROUPE SOCIÉTÉ GÉNÉRALE
Sucursala Județeană ARAD
Bd. Revoluției nr. 5-7
Telefon 253280

ADEVĂRUL

COTIDIAN INDEPENDENT ARAD

Anul XI, nr. 2756

Joi, 29 iulie 1999 ● 16 pagini ● 1400 lei ● e-mail: adevarul@net.ro

BRAT Publicație auditată în semestrul I 1998. Tiraj mediu zilnic vândut: 35.948

WEST BANK
ARAD, B-dul Revoluției nr. 88
TELEFON: 284.888
FAX: 285.202
ACORDĂ DOBÂNZI ATRACTIVE LA DEPOZITE PERSOANE FIZICE
1 lună – 60%
2 luni – 61%
3 luni – 62 %

România: O PRIVEȘTE, OARE, OCCIDENTUL?

În cursul războiului din Kosovo, a devenit limpede că SUA vor finanța cea mai mare parte a operațiunii militare și că aliații săi vest-europeni vor pune deoparte fonduri pentru a crea o pace durabilă în Balcani. Pe durata celor 79 de zile ale conflictului, declarațiile făcute de personalități europene de seamă, precum ministrul de Externe britanic Robin Cook, secretarul general al NATO, Javier Solana, și ministrul de Externe german Joschka Fischer, au fost de natură să sugereze că se preconiza o schimbare istorică în relațiile Occidentului cu Balcanii. Angajamentul public față de un Plan Marshall pentru regiune, menit a o integra în plan economic cu restul Europei și a asigura o securitate europeană comună, era evident.

Acest gen de asigurări a fost cel care a convins guvernele statelor din linia întâi, ca România și Bulgaria, să aprobe necondiționat campania dusă de NATO în Kosovo, chiar dacă aceasta a însemnat că ele și-au pierdut din sprijin pe plan intern. Declarația din 12 aprilie a președintelui Bill Clinton, potrivit căreia Occidentul „ar trebui să încerce să facă pentru Europa de sud-est ceea ce noi am ajutat să facem pentru Europa occidentală după al doilea război mondial și pentru Europa centrală după războiul rece", a avut un efect electrizant asupra reformatorilor din regiune, supuși criticilor permanente.

Când pactul de stabilitate pentru regiune a fost lansat la 10 iunie, secretarul de stat american Madeleine Albright a declarat că Europa trebuie să plătească pentru reconstrucția Balcanilor. Cuvintele domniei-sale au fost în puternică contradicție cu cele ale dlui Fischer, care declarase, la 8 iulie, la București, că pactul de stabilitate nu trebuie înțeles ca un mijloc de a acorda recompense materiale și financiare pentru pierderile economice, scopul său fiind, în schimb, de a promova „ocaziile de dezvoltare economică în regiune, pe termen lung."

(Continuare în pagina 5)

În procesul de preaderare la U.E., Comisia Europeană își schimbă optica și ne acordă

600 MILIOANE DE EURO, ANUAL, ASISTENȚĂ FINANCIARĂ NERAMBURSABILĂ

Pag. 4

Sânicolaul Mic - un cartier uitat de Dumnezeu și de Primărie!

ARĂDENI NUMAI CU NUMELE

Sânicolaul Mic este un cartier al Aradului. Din punct de vedere geografic, pentru că, așa cum arată acum numai a cartier nu seamănă. Și încă al unui municipiu cu pretenții, cu un primar, cu doi viceprimari și cu alți 320 de funcționari care se înmulțesc pe an ce trece mai ceva ca ciupercile după ploaie.

MIRCEA DORGOȘAN

(Continuare în pagina 3)

Imagine din Kosovo? Nu, din Sânicolaul Mic. În clișeu - vorba fie - sediul Poștei.

Foto: ONORIU FELEA

PREȚURI DECENTE
la tâmplărie din ALUMINIU
◆ Apelați la S.C.
SERGIU-GEANINA
și veți afla prețurile la
● Tâmplărie aluminiu din import și românești
● P.V.C. și geamuri
● Rolete și jaluzele
Telefon: 279699; 092292559
Arad, Str. Voinicilor, Nr. 34.

O INIȚIATIVĂ EXTRAORDINARĂ PENTRU CONSERVAREA POTENȚIALULUI ETNOGRAFIC

Pag. 8

Astă-seară, la „VIVA" UTA PREZINTĂ LOTUL DE JUCĂTORI

Astăzi, de la ora 19,00, la discoteca „VIVA" din Arad va avea loc show-ul clubului UTA, unde se va prezenta lotul de jucători cu care se va porni la drum în noul sezon.

S.C. FOX S.R.L.
Mari reduceri de prețuri
15.07-15.09
Str. Andrei Șaguna nr. 133
Tel: 281.492, 280.389

„ILUSTRUL ZIARIST - OMUL LUI DUMNEZEU"

Nu-mi plac oamenii care amintesc prea des și fac apel pentru orice la Dumnezeu. Este în aceste apeluri o doză de fariseism. Credința nu este un exhibiționism, ține mai mult de trăirile interioare. Este ceea ce nu pricepe Tristan Mihuța și alții ca el. A început cu „ajutorul lui Dumnezeu" să se dedea la tot felul de măgării împotriva colegilor de la ziarul „Adevărul" și împotriva mea. Dacă ar avea cât de cât puțin bun-simț nu ar face acest lucru. Sunt probleme care ne privesc pe amândoi. Îi spun doar atât: că dacă întâmplător nu eram eu, rămânea un „ilustru necunoscut". Cu „sprijinul lui Dumnezeu" m-a găsit pe mine. Și el o știe, atât în ce-l privește personal, cât și familia. Dar aceste lucruri țin de conștiința mea și nu le fac publice niciodată.

Problema este alta. Noi nu am avea dreptul să ne atingem nici de prietenii domnului Mihuța, pentru că și aceștia sunt „oamenii lui Dumnezeu", după el.

Nu am început nici un atac împotriva domnului Mihuța până nu am fost atacați fără motiv de dl. Notaroș Lajos, amicul lui Kossuth Lajos și al lui Nicolae Bălcescu, cel care scrie că am jignit 40.000 de cititori ai foii al cărei redactor-șef este. 40.000 de cititori probabil că i-a socotit de la începutul editării acesteia. Dar acolo era vorba despre altceva. Domnul în cauză nu a înțeles pentru că am scris în limba română.

„Ilustrul necunoscut" transformat în „ilustrul ziarist" ar fi cazul să înceteze cu invectivele și cu caracterizările pe care le face, că nu dă nici raportul primului-secretar și nici nu scrie la „Scânteia" despre „campionul" producțiilor record.

Nu-mi propun să polemizez cu un neica-nimeni. Ceea ce ne propunem, ca reprezentanți ai opiniei publice, este să dezvăluim escrocheriile și afacerile murdare.

D. Z.

BANCA POPULARĂ PHOENIX
DOAR ÎMPREUNĂ VOM PROSPERA
2900 ARAD, Str. Gh. Popa (fostă Stejarului) nr. 5
Telefoane 257146, 253425, 253405
■ deschidere de conturi în lei și valută
■ păstrarea disponibilităților în lei și valută
■ depozite în lei și valută
■ linii de credit

UȘI ȘI FERESTRE DIN ALUMINIU ȘI P.V.C.
GEAM TERMOPAN
ALGLASS
MOBILIER LA COMANDĂ
FIRME ȘI RECLAME
STR ROȘIORI 26
TEL/FAX/ 057/289053

MOBIL VENEZIA
■ MOBILIER MODERN LA COMANDĂ
■ AMENAJĂRI SPAȚII COMERCIALE
■ MATERIALE IMPORT
■ CALITATE SUPERIOARĂ
STR. VIȘINULUI NR. 74
TEL: 057/224885
092/777361

CALENDAR

▼ Astăzi, Soarele răsare la ora 5 și 59 de minute și apune la ora 20 și 45 minute.

▼ Au trecut 210 zile din acest an. Au mai rămas 155 zile până în 2000!

▼ **Praznicul zilei: Biserica ortodoxă**: Sf. Mc. Calinic, Veniamin și Mamant; **Biserica romano-catolică**: Marta; **Biserica greco-catolică**: Sf. M. Calinic și Teodota.

Reforma în sănătate continuă

CABINETELE TREC ÎN FOLOSINȚA GRATUITĂ A MEDICILOR

Ieri, la Direcția de sănătate publică (D.S.P.) Arad, dna **DORINA TAȘCĂ**, director adjunct, a susținut o conferință de presă. Dânsa a readus în atenție Ordinul ministrului Sănătății nr. 509 din 19 iulie, care prevede atribuirea în folosință gratuită a cabinetelor (spațiilor) aflate în proprietatea publică a statului în administrarea directă a Ministerului Sănătății sau a Consiliilor locale. De folosința gratuită a acestor spații beneficiază: 1) medicii care la 1 iulie au avut contract de muncă pe perioade nedeterminată și cu liste de pacienți; 2) medicii școlari și de întreprinderi care funcționează cu jumătate de normă în actualele spații ale dispensarelor (policlinici) și care au liste de pacienți depuse la D.S.P.; 3) medicii care au contract de muncă pe perioadă determinată și care au liste de pacienți.

Legea cabinetelor medicale (Legea nr. 124 din 1998) mai prevede faptul că bunurile mobile și imobile se atribuie medicilor gratuit la cerere. Cererile - tip - se depun la D.S.P. care va eliberera o adeverință de conformitate (vizată de directorul economic), pe baza căreia se poate încheia contractul de comodat. Contract care, la rândul lui, este necesar pentru încheierea convenției cu Casa județeană de asigurări sociale de sănătate (CJASS) Arad.

Potrivit Ordonanței de urgență nr. 113 din 30.06.a.c., până în data de 30 august 1999, toate unitățile medico-sanitare înființate în conformitate cu Legea nr. 311 din 1990, trebuie să se înregistreze în registrul unic la D.S.P. pentru a-și păstra statutul de unitate medicală cu personalitate juridică.

C.TRIF

A venit BARZA!

Arad: Birta Patricia Giorgiana, Pușcaș Dacian Iulian, Ille Sebastian Dorin, Iosif Maria, Petraș Sergiu Andrei, Bula Alexandru, Musune Edina Claudia, Bătrân Ana-Maria, Doruț Claudia Timi, Cioariu Mălin Ionuț, Szliezici Robert Paul, Gorțan Cristian, Ardelean Roxana Denisa, Patkan Casandra Helga, Vincu Iulian Sebastian, Budai Leontin David, Farago Valentin Mihai, Stetcu Alin, Iovanovici Alex Romeo, Pienariu Alexandra, Covaciu Elvis.

Ineu: Aida Daiana

Lipova: Bofen Covaci Cristian Emanuel, Lazăr Cristian Marin.

AU PLECAT DINTRE NOI

† Cioca Olga (1946), Nica Maria (1916), Birta Petru (1939), Gherman Maria (1929), Gherce Ioan (1921), Beoszisik Eszlardka Minerva (1907).

PREȚUL AURULUI

BANCA NAȚIONALĂ. Pentru gramul de aur de 24K: prețul cu ridicata - 130.452 lei, iar prețul de achiziție - 117.406 lei. Prețuri valabile ieri.

PIAȚA NEAGRĂ - Aur 14 K cumpărare: 75.000 lei/g, vânzare: 95.000 lei/g

Aur 18 K cumpărare: 100.000 lei/g, vânzare: 130.000 lei/g.

Gluma zilei

– Vecină, tu ai o mașină de spălat vase?

– Nu, dar am un soț...

VREMEA

Vremea va fi în general instabilă. Cerul va fi variabil, temporar noros după-amiaza, când local se vor semnala averse de ploaie însoțite de descărcări electrice și intensificări de vânt. Izolat, cantitățile de precipitații vor fi însemnate.

Temperaturi maxime: 24 la 28°C. Temperaturi minime: 14 la 18° C.

Meteorolog, Dana Găvruță

CINEMATOGRAFE

Dacia: Puterea iubirii (SUA) 11,45; 14; 16,30; 19; 21,30

Mureșul: La cină cu un gogoman (Franța) 10; 12; 14; 16; 18; 20

Arta: Place Vendome (Franța) 15; 17; 19

Sala mică: Secretul lui Bachus (România) 15,30; 17,30

Rețeta zilei

Gâscă în sos de struguri și alune

Ingrediente pentru 6 porții:

O gâscă de 4 kilograme, sare, piper, o linguriță cu praf de ghimbir, câte 100 g struguri albi și negri, 1 ceapă, 1 lingură de unt, 1 lingură de făină, 500 ml supă instant de pasăre, 1 linguriță zeamă de lămâie, câte o linguriță de praf de scorțișoară, nucșoară și usturoi, 2 linguri de suc de portocale, 80 g alune tocate.

Prepararea:

1. Se încălzește cuptorul la 220 de grade. Se spală gâsca, se zvântă cu un șervet, se freacă în exterior și în interior cu sare, piper și ghimbir.

2. Se spală strugurii, se taie pe jumătate și se scot sâmburii. Se umple pasărea cu jumătate din cantitatea de struguri și apoi se coase. Se înăbușe în ceaun cu restul de fructe timp de 2,5 ore.

3. Pentru sos se curăță ceapa și se taie fin, apoi se călește ușor în unt. Se adaugă făina și se stinge totul cu supă instant. Se lasă la fiert 5 minute. Se condimentează cu zeamă de lămâie, mirodenii, sare, suc de portocale. Se adaugă alunele.

Timp de preparare : 3 ore. Calorii/porție: 2.500.

„ADEVĂRUL" VĂ ASCULTĂ

La telefonul dimineții, 280944, între orele 9,00-12,00

● Domnul **Gheorghe Furdui**, din Arad, domiciliat în blocul 361, ap. 39, et. 3, îl invită pe primarul Aradului să inspecteze zona blocurilor 358, 359, 360, 361, 362, pentru a vedea cum această parte din cartier s-a transformat într-o „rampă de gunoi". Dl. Furdui ne mai spune că în apropierea blocului 361 buruienile depășesc 2 m înălțime.

● **Dl. Aurel Petroi**, din Arad, reclamă faptul că atunci când plouă grădinile situate pe Calea Timișoarei lângă benzinăria „Avanti", sunt inundate. În opinia cititorului nostru aceasta se întâmplă din cauza canalizării existente în zonă.

● **Doamna Alexandrina Kurecica**, domiciliată pe str. Clujului nr. 18, este foarte revoltată pe conducerea Conel Arad, a căror „seriozitate" contribuie eficace la paradirea aparatelor electrocasnice. „De câteva zile curentul electric se întrerupe când mi-e lumea mai dragă. Acestea durează de la câteva minute la chiar câteva ore. Când sunam la ei (n. n. Conel) mi se răspundea că în câteva minute se va remedia defectiunea. Bineînțeles că nu se întâmpla așa..." se plângea cititoarea noastră. În schimb, Conel este atentă mereu la majorarea tarifelor la energia electrică. Procedură la care Conel este mereu pe față...

Redactor de serviciu, C. TRIF

La telefonul după-amiezii, 280003, între orele 15,00 - 18,00

Liniște de veci tulburată! Săptămâna trecută, în cimitirul „Eternitatea" s-a petrecut un fapt mai puțin ortodox. Cineva, probabil din administrația cimitirului, a tăiat un castan în parcela „H 23". În cădere, trunchiul „neînsufletit" al copacului a avariat câteva morminte. Drept pentru care una dintre rudele celor care-și dorm somnul de veci în parcela cu pricina ne-a sesizat situația creată prin tăierea castanului. Din aceeași sursă am aflat că în zona parcelei „H23" gunoiul provenit din curățenia mormintelor este lăsat să „clocească" pe alei cu săptămânile.

Redactor de serviciu, F. T.

CURSUL VALUTAR*

VALORI ÎNREGISTRATE IERI, 28 IULIE 1999

Denumirea valutei	BNR	BCR		BRD		BIR		Banca Agricolă		Banca Transilvania		Bursa neagră	
		C	V	C	V	C	V	C	V	C	V	C	V
Dolar	15988	15900	16000	15850	16000	15700	16100	15910	16010	15800	16020	15800	15900
Marca germană	8685	8546	8774	8562	8732	8450	8750	8500	8730	8400	8700	8500	8600

HOROSCOP

Joi, 29 iulie

BERBECUL (21.03-20.04). Vitalitatea dvs. este foarte ridicată și sunteți pus pe fapte mari... Acordați însă prea mult timp serviciului și nu sunteți suficient de atent cu partenerul și această atitudine vă va costa.

TAURUL (21.04-20.05). Partenerul de viață s-a cam săturat de toanele și ifosele dvs. și vă va spune răspicat ceea ce-l nemulțumește. Faceți-vă autocritica, cereți-vă iertare și promiteți-i că vă veți schimba și veți vedea că va reveni la sentimente mai bune.

GEMENII (21.05-20.06). Calculați mult prea mult fiecare mișcare și evaluați cu mare atenție riscurile, ceea ce reprezintă în fond o atitudine lăudabilă, dar și o pierdere importantă de timp. Situația actuală reclamă adoptarea cu rapiditate a deciziilor, ezitările putând fi fatale.

RACUL (21.06-22.07). Pe plan profesional este necesar să dați dovadă de spontaneitate și să reacționați fără a sta prea mult pe gânduri.

LEUL (23.07-22.08). Aveți multiple posibilități de afirmare, atât pe plan profesional, cât și personal, căci vi se deschid noi și încurajatoare perspective. De asemenea, este un moment prielnic pentru a efectua schimbările preconizate.

MOCHETA
Arad, Piața Gării
Telefon 235221
Vinde și montează la prețuri cu o reducere de 10-20% mochetă

FECIOARA (23.08-22.09). Va trebui să manifestați multă prudență și să fiți foarte atent la ceea ce se petrece în jurul dvs.

BALANȚA (23.09-22.10). Nu este cazul să dați dovadă de exces de zel în muncă, fiindcă acest lucru îi va irita pe colaboratorii dvs. și nu veți fi privit cu ochi buni. Mulți vor crede că doriți cu tot dinadinsul să vă faceți remarcat.

SCORPIONUL (23.10-21.11). Renunțați la improvizații și chibzuiți bine înainte de a întreprinde acțiuni îndrăznețe, mai ales în prima parte a zilei.

SĂGETĂTORUL (22.11-21.12). La locul de muncă, pentru ca lucrurile să nu vă scape de sub control, va trebui să fiți deosebit de abil și să vă bazați pe intuiție. Procedând astfel, aveți posibilitatea să limitați pierderile și veți putea să vă continuați netulburat activitățile începute.

CAPRICORNUL (22.12-19.01). Această zi vă găsește bine dispus și în formă, iar succesele înregistrate vă vor conferi multă siguranță și încredere. Ați reușit să nu vă complicați inutil existența.

VĂRSĂTORUL (20.01-19.02). Fiți generos și faceți-i părtaș și pe cei din jur la bucuriile dvs.! Dar nu încercați să vă demonstrați superioritatea și să le dați lecții.

PEȘTII (20.02-20.03). Nici azi nu vă dezmințiți. Aveți o putere de muncă incredibilă și odată ce v-ați propus să realizați ceva, nimeni și nimic nu vă poate opri.

ADEVĂRUL
COTIDIAN INDEPENDENT ARAD
Editor: S.c. ADEVĂRUL s.r.l. Arad
● COD FISCAL R 1681938 ● COD SICOMEX 19.604 ● CERTIFICAT J 02/1886 din 31 X 1991 ● COD SIRUES 020956601 ● ISSN 1220 - 7489

Redacția și administrația: 2900 Arad, Bd. Revoluției nr. 81. Telefoane: SECRETARIAT - **281802**, fax **280655, 280625**; ADMINISTRAȚIE - CONTABILITATE- **281797**; MICA PUBLICITATE - **210775**. MAREA PUBLICITATE - **280904**; CLUBUL PRESEI - **280989**.

Consiliul de administrație: DOREL ZĂVOIANU (președinte) **telefon 281802, 280625**; ȘTEFAN TABUIA (vicepreședinte) **telefon 210776**; MIRCEA CONTRAȘ (redactor-șef) **telefon 281802, 280854**; NICU COJOCARU (director comercial) **telefon 280904**; DOREL BARBU (contabil-șef) **telefon 281797**.

Colegiul de redacție: MIRCEA CONTRAȘ (redactor-șef); AUREL DARIE (secretar general de redacție) **telefon 281802, 280854**; MIRCEA DORGOȘAN (șef secție actualități); **telefon 281855; 280003**; IOAN IERCAN (șef secție politică), telefon **280943**; DORU SAVA (șef secție social-economic), telefon **281738**; VASILE FILIP (șef secție cultură-învățământ), telefon **281855; 280003**; ALEXANDRU CHEBELEU (șef secție sport), telefon **281701**; SORIN GHILEA (șef secție tineret) **telefon 281855, 280003**; MARCEL CANCIU (șef secție foto), telefon **280943**; NICU COJOCARU (șef secție publicitate) telefon/fax: **280904**.

Tiparul executat la Imprimeria S.C. MEDIAGRAF S.A. ARAD, str. Feleacului F.N., telefon 250902, fax 250920.

Echipa de serviciu GABRIELA GROZA
–secretar de redacție.
Bianca Felea, Adriana Igaș, Ioan Leac, Ramona Vidulescu
– tehnoredactare computerizată.
Simona Antal Ioana Frățilă, Daniel Vizitiu Aurica Telcian
– corectură.

UTILITARE

PIEȚE, TÂRGURI

Astăzi, este zi de piață agroalimentară la Curtici, Sebiș, Bata, Cermei, Zădăreni, Ghioroc, Săvârșin, Șecusigiu, Sântana, Târnova, Zăbrani, Zerind. Tot astăzi au loc târguri săptămânale la Curtici, Sebiș, Cermei, Săvârșin, Secusigiu, Zerind.

Mâine, se desfășoară târguri săptămânale la Ineu, Șepreuș, Șimand.

FARMACIA DE SERVICIU

În noaptea de joi spre vineri este de serviciu, cu program non-stop, farmacia MELISA, str. Abatorului, telefon 256288.

Farmacia **„Crai Nou Alfa"**, situată la parterul blocului 68, cartierul Alfa, telefon **277644** și **„Noua Farmacie"**, strada Andrei Șaguna nr. 15, telefon **948**, sunt de serviciu cu program non-stop.

CONSULTAȚII ȘI TRATAMENTE CU PROGRAM NON-STOP

Cabinetul „Apollonia", situat la parterul blocului din spatele Casei Albe (zona Gării), str. Miron Costin nr. 13, sc. A, ap. 1, tel. 251225, efectuează tratamente injectabile (intramuscular și intravenos), aerosoli, E.K.G., ecografie și analize laborator.

CABINET STOMATOLOGI

Cabinet stomatologic privat, Bd. Revoluției nr. 62 (vizavi de Biserica Roșie), telefon 256665, deschis zilnic între orele 8,00-12,00 și 14,00-20,00, iar sâmbătă și duminică între orele 9,00-21,00.

Sânicolaul Mic

- UN CARTIER UITAT DE DUMNEZEU ȘI DE PRIMĂRIE!

Arădeni numai cu numele

(Urmare din pagina 1)

Cu ce câștig, se întreabă locuitorii din Sânicolaul Mic. Și nu numai ei. Dar mai ales ei pentru că zic aceștia - și pe bună dreptate - *deși și noi plătim aceleași dări ca și cei de pe Bulevardul Central în Sânicolau nu s-a mișcat un pai în folosul oamenilor în cei 10 ani care au trecut de la Revoluție, cartierul arătând ca vai de lume.* Și aceasta de cum treci de fosta IMAIA chiar în stația de autobuz întinzându-se o baltă cât toată zilele din care mașinile „mușcă" aruncând lichidul negru, mocirlos până pe trotuar.

Vizavi îți atrage privirea fără să vrei o clădire rămasă parcă din primul

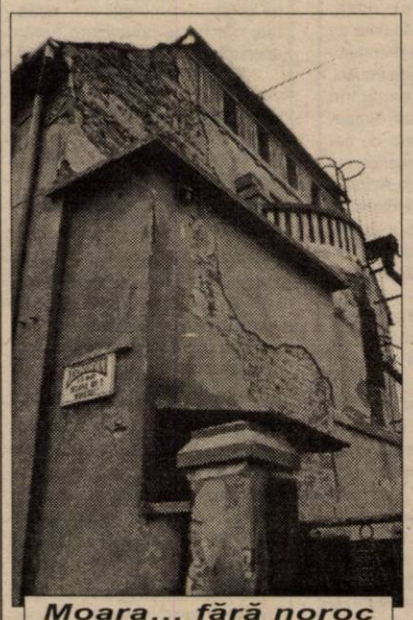

Moara... fără noroc „ARMOPAN" S.A.

război mondial: cu pereții scorojiți care n-au mai văzut vopseaua de când există ei dar pe care strălucește veselă o tăbliță pe care citim „Armopan". Trebuie să ai curaj într-adevăr, să recunoști public că dărăpănătura asta e a ta! Și parcă spre a completa acest peisaj selenar în fața acestei - zice-se - foste mori - se întinde un adevărat maidan cu buruieni de toate națiile din care se ițesc mândrii niște scaieți cât cepele! De altfel scaieții se pare că sunt pe cale de a deveni emblema acestui cartier dovadă prezența lor în fața multor case. Și dacă tot am ajuns să discutăm acest lucru trebuie s-o spunem deschis *că dacă Sânicolaul arată așa cum arată aceasta se datorează și locuitorilor săi, mulți extrem de comozi, ca să nu zicem altfel, ei necatadicsind să-și facă curățenie sau să taie buruienile din fața propriilor case așteptând ce? Să vină Primăria să le taie? Într-adevăr, Primăria ar trebui să vină, dar pentru a-i amenda zdravăn și pentru a-i trezi la realitate, mai ales că - după câte știm - există în acest sens și o hotărâre a Consiliului Local care penalizează - teoretic, ce-i drept - comoditatea și indolența unor locuitori. De ce nu se aplică această hotărâre?*

În altă ordine de idei - cum am aflat - în întreg cartierul nu există un telefon public, iar singura farmacie care a existat s-a desființat așa că pentru un banal antinevralgic locuitorii Sânicolaului trebuie să meargă tocmai până în Aradul Nou! Deh, doar sunt arădeni? Sunt!

Revenind la periplul nostru prin acest cartier uitat de Dumnezeu dar și de Primărie să mai consemnăm două scene demne de Cartea Recordurilor. Dar pe invers! Prima ar fi înfățișarea sediului Poștei, o înfățișare de groază, clădirea aducând cu clădirile din Kosovo după intervenția „pacificatoare" a NATO: cu acoperișul într-o

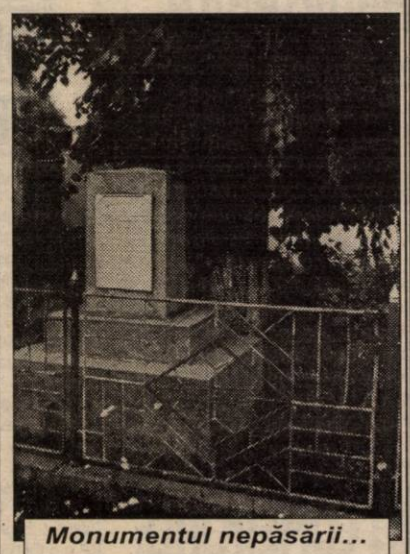

Monumentul nepăsării...

rână, cu cărămizile rânjind de sub caricatura de tencuială, imaginea de coșmar continuând cu așa-zisa sală de așteptare - murdară și cu pereții tapițați cu tot felul de afișe și postere peste care tronează ca o glumă proastă un anunț: „Păstrați curățenia"! Curat curățenie!

A doua scenă despre care am vrea să vorbim poate fi întâlnită chiar în fața sediului „Poștei" unde se găsește celebrul tei - de fapt, un trunchi de tei - masiv, adevărat monument al naturii înconjurat de un gard. Monumentul a fost ridicat în 1985, mulți ani el fiind o adevărată curiozitate a Aradului. Zicem a fost o curiozitate pentru că așa cum se prezintă acum el trezește cel mult mila - cu buruieni cât un stat de om și cu nelipsiții scaieți în mijlocul cărora trona un cârd de rațe!

Culmea este că monumentul se deschide cu o inscripție care aduce a umor negru - „Să ocrotim natura!" Aferim!

Deși s-a vorbit românește

TURCUL N-A ÎNȚELES SĂ PREZINTE ACTELE

Și în aceste zile, Poliția a continuat acțiunile pentru prevenirea și descoperirea fraudelor economico-financiare și protejarea populației împotriva unor acte de comerț ilicit.

Astfel, în urma unui control inițiat împreună cu comisari ai Gărzii Financiare la S. C. „Metin Impex" SRL Arad, a fost sancționat contravențional conform O. G. nr. 15/1996, cu suma de 5.000.000 lei administratorul societății, Cetinas Husametin, cetățean turc, care a refuzat să pună la dispoziția organelor de control documentele de evidență contabilă ale societății pe perioada anului 1999.

FAPTE CU AUTORI NECUNOSCUȚI

Pe raza municipiului Arad au fost săvârșite 5 furturi rămase cu autori necunoscuți. Exemplificăm: în perioada 24-26 iulie a. c., autori necunoscuți au sustras din depozitul firmei „Tehnodomus" din Arad, materiale de construcție în valoare de 4.000.000 lei.

Poliția informează că s-au constituit echipe operative în vederea identificării, prinderii și cercetării autorilor.

„DESTIN ȘI PUTERE"

Am remarcat o nouă apariție editorială (Ed. Casa cărții de știință - Cluj) la librăria „Ioan Slavici" sub semnătura lui VASILE FOLEA - fost avocat și conferențiar universitar la Universitatea „Vasile Goldiș" din Arad. Din 1991 locuiește în Germania și se află la ce-a de-a doua apariție editorială, prima purtând titlul „SĂ NU UCIZI".

„DESTIN ȘI PUTERE" este un roman politic, de dragoste și în același timp social, fiind o adevărată felie a comunismului din România. „DESTIN ȘI PUTERE" este scris cu pasiunea observației lucide a lumii pe care a trăit-o și în care cititorul descoperă elemente din viața proprie. Limbajul cărții este simplu, direct, familiar - în tradiție ardelenească - sporind interesul pentru lectură. Coperta cărții a fost făcută de George Maier.

OLIMPIU BULZAN

Expoziția „ART NOUVEAU" se prelungește cu o lună

A doua ediție a expoziției „Art Nouveau" s-a bucurat de un succes deosebit. Afluența crescută a vizitatorilor a făcut ca organizatorii să decidă prelungirea expoziției cu încă o lună. Astfel, interesantele exponate vor putea fi admirate până la data de 25 august. Lumea aflată în vacanță a vizitat în număr mare expoziția spre deosebire de celelalte care au fost deschise. Colecția este alcătuită și din exponate de la diferiți colecționari particulari, care au fost de acord să le mai lase o lună la dispoziția vizitatorilor. Expoziția este deschisă la Secția de artă a Muzeului Județean, strada Gheorghe Popa de Teiuș (fostă Stejarului).

O. BULZAN

GĂINĂRIE CU... GÂȘTE

Pentru prevenirea și constatarea furturilor de animale și păsări din mediul rural, ofițeri ai Serviciului poliției de ordine publică împreună cu lucrătorii postului de poliție Șicula au efectuat o acțiune pe raza acestei localități, ocazie cu care a fost identificat Hălmăgean Pavel Mihuț, de 24 de ani, din aceeași localitate, care în data de 22 iulie a. c. a furat 10 gâște din gospodăria unor consăteni.

HOȚ PRINS

A fost introdus în arestul unității Lingurar Teodor, de 21 de ani, din Fântânele, care posedă mandat de executare a închisorii de 3 luni pentru comiterea unei infracțiuni de furt calificat în dauna avutului privat, informează Poliția Arad.

ÎN ATENȚIA AGENȚILOR ECONOMICI

INSPECTORATUL DE STAT TERITORIAL PENTRU PERSOANELE CU HANDICAP AL JUDEȚULUI ARAD aduce la cunoștința agenților economici de pe raza județului Arad ca, în conformitate cu prevederile art. 53 din Ordonanța de urgență a Guvernului nr. 102/29.06.1999 publicată în Monitorul Oficial partea I nr. 310/30.06.1999, începând cu data de 1 iulie 1999 se constituie Fondul special de solidaritate socială pentru persoanele cu handicap, din următoarele surse:

a) o cotă de 3% aplicată asupra fondului de salarii realizat lunar, inclusiv asupra câștigurilor realizate lunar de colaboratori persoane fizice, de către agenții economici, organizații cooperatiste, organizațiile economice străine cu sediul în România, de reprezentantele autorizate în România, potrivit legii, ale persoanelor juridice străine care angajează personal român și de persoanele fizice care utilizează munca salariată;

b) penalități și majorări datorate, potrivit legii, pentru neplata la termen a obligațiilor la Fondul special de solidaritate socială pentru persoanele cu handicap

d) sumele datorate de către societățile comerciale, regiile autonome, societățile și companiile naționale, de alți agenți economici care au număr de cel puțin 100 de angajați și care nu au angajat persoane cu handicap în procent de cel puțin 4% din numărul total de angajați. Acești agenți economici au obligația de a vira lunar la Fondul special de solidaritate socială pentru persoanele cu handicap o sumă egală cu salariul minim brut pe economie înmulțit cu numărul locurilor de muncă în care nu au încadrat persoane cu handicap, potrivit dispozițiilor ordonanței de urgență.

Pentru nevărsarea la termen a sumelor prevăzute la punctele a) și d) se percep penalități și majorări de întârziere, prevăzute de dispozițiile legale în vigoare pentru neplata taxelor și impozitelor cuvenite bugetului de stat.

Sumele constituite lunar de către agenții economici trebuie virate odată cu plata chenzinei a II a fiecărei luni în contul Inspectoratului de stat teritorial pentru persoanele cu handicap al județului Arad nr. 30053519780 deschis la Trezoreria Arad.

Agenții economici care, la data de 30.06.1999 au datorii neachitate față de Fondul de risc și accident, sunt rugați să achite de urgență toate sumele datorate, evidențiind pe verso-ul ordinului de plată separat contribuțiile de 1% datorate la Fondul de risc și accident și separat contribuțiile de 3% la Fondul special de solidaritate socială pentru persoanele cu handicap.

În ceea ce privește Fondul special de risc și accident, în conformitate cu prevederile art. 57 din ordonanța de urgență, începând cu data de 1 iulie 1999 sunt abrogate în întregime Legea 53/1992 și Legea 57/1992.

COMISIA EUROPEANĂ ÎȘI SCHIMBĂ OPTICA ȘI NE ACORDĂ 600 MILIOANE DE EURO ASISTENȚĂ FINANCIARĂ NERAMBURSABILĂ

România va primi, în cadrul procesului de preaderare la Uniunea Europeană, peste 600 de milioane euro anual, din partea Comisiei Europene, a declarat, ieri, la Palatul Victoria, consilierul de presă al ministrului integrării europene, Adrian Bucur.

El a precizat că această sumă a fost stabilită în urma estimărilor Comisiei Europene, care a întocmit o repartizare pe state a sumelor alocate începînd cu anul 2000 ca asistență financiară nerambursabilă.

Adrian Bucur a spus că asistența financiară PHARE de care va beneficia România în anul 2000 se ridică la suma de 242 milioane Euro, la care se vor adăuga sumele alocate de Uniunea Europeană în cadrul celor două noi instrumente de preaderare.

"Aceste două instrumente sunt reprezentate de programul ISPA privind transportul, pentru care România va primi circa 230 milioane euro, și de progamul SAPARD pentru agricultură și dezvoltare rurală, pentru care se vor acorda 150 milioane euro. Aceste sume reprezintă cam 30% din totalul fondurilor alocate", a spus Bucur.

El a precizat că România se plasează pe al doilea loc, imediat în urma Poloniei, într-un clasament al statelor ce beneficiază de această asistență financiară. Adrian Bucur a menționat că, pentru a beneficia de aceste fonduri, România va trebui să asigure cofinanțare pentru programele ISPA și SAPARD.

"Ministrul integrării europene, Alexandru Herlea, apreciază că această schimbare de optică a Comisiei Europene, argumentată de acordarea fondurilor, plasează România pe un loc corespunzător poziției ei în această zonă a Europei și reprezintă o apreciere față de capacitatea României de absorbție a fondurilor, mult mai crescută față de anul trecut", a adăugat Bucur.

FPS A PRIVATIZAT 1.106 DE SOCIETĂȚI COMERCIALE

În primele șase luni ale anului FPS a privatizat 1.106 de societăți comerciale, cu un capital social vîndut de 4.731,32 miliarde de lei, din oferta de peste 1.300 de societăți comerciale.

De la începutul anului s-au semnat 61 de contracte cu investitori străini.

Printre societățile comerciale mari privatizate în ultima perioadă se numără BancPost, cu o valoare a tranzacției de 92 milioane de dolari; Romaero București - 80,5 milioane de dolari, **Astra Vagoane Arad - 50 milioane de dolari,** Silcotub Zalău - 6,8 milioane de dolari, Artrom Slatina - 6,2 milioane de dolari, Șantierul Naval Galați - 25 milioane de dolari. Zimtub Zimnicea - 12,1 milioane de dolari și Automobile Dacia Pitești, cu o valoare a tranzacției de 269,7 milioane de dolari.

FPS consideră că noul legislație a privatizării creează un cadru mai permisiv și acordă potențialilor investitori posibilități mai largi de cumpărare a acțiunilor. Legea de accelerare a reformei economice crește șansele de privatizare a societăților, soluționează situația terenurilor și imobilelor cu regim juridic neclarificat și dă dispoziții speciale privind închiderea operațională și lichidarea societăților supuse privatizării.

În prima jumătate a anului au intrat în lichidare judiciară 100 de societăți comerciale și au fost radiate trei societăți. În total, din 1994 și pînă la 30 iunie au intrat în lichidare administrativă 58 de societăți comerciale, în lichidare judiciară 306 societăți și au fost radiate 14 societăți comerciale.

Pe piața de capital FPS a privatizat în primul semestru al anului 66 de societăți - 15 la bursă și 51 pe piața RASDAQ.

FPS oferă la privatizare în acest an 3.626 de societăți comerciale, cu un capital social de 42.000 miliarde lei.

Programul prevede privatizarea a 1.300 societăți comerciale.

Portofoliul FPS a evoluat de la un număr inițial de 5.937 societăți comerciale, cu un capital social de 45.212 miliarde lei la un număr de 9.010 societăți comerciale, cu un capital social de 51.945 societăți comerciale, în urma trecerii în gestiunea fondului a unor societăți provenite din restructurarea unor regii autonome, a majorării capitalului social prin cuprinderea valorii terenurilor în capitalul social, a regularizărilor dintre FPS și SIF și a divizărilor de societăți înregistrate.

În perioada decembrie 1992 - 30 iunie 1999, FPS a privatizat 6.064 societăți comerciale, cu un capital social vîndut de 14.540,6 miliarde lei.

Statele Unite au anunțat

ÎNLOCUIREA LUI WESLEY CLARK DIN FUNCȚIA DE COMANDANT SUPREM AL FORȚELOR NATO DIN EUROPA

Pentagonul a anunțat, ieri, că Statele Unite îl vor înlocui pe Wesley Clark din funcția de comandant suprem al forțelor NATO în Europa, postul urmînd să fie ocupat de adjunctul șefului Statului Major interarme american, generalul Joseph Ralston, relatează AFP.

Secretarul american al Apărării, William Cohen, aflat într-o vizită la Tokyo, a afirmat că generalul Clark "a făcut o treabă excepțională" la NATO. Purtătorul de cuvînt al Pentagonului, Kenneth Bacon, anunțase că decizia înlocuirii lui Clark la comanda forțelor aliate în Europa nu are nici o legătură cu divergențele avute de general cu Pentagonul pe marginea modului de desfășurare a războiului împotriva lugoslaviei, așa cum afirmase cotidiantul "Washington Post".

Presa americană pune această măsură pe seama conflictului lui Clark cu comandanții de la Pentagon, provocat de cererile sale de suplimentare a numărului avioanelor și proiectilelor pentru războiul din lugoslavia.

Pentru William Cohen și pentru șeful Statului Major interarme american, generalul Hugh Shelton, "este foarte clar" că generalul Clark "s-a achitat de îndatoriri extrem de bine, într-o perioadă foarte dificilă", a mai spus Bacon.

Generalul Clark, în vîrstă de 54 de ani, veteran al războiului din Vietnam, își va părăsi postul la expirarea mandatului, a precizat purtătorul de cuvînt al Pentagonului. Pe de altă parte, purtătorul de cuvînt al NATO, Jamie Shea, a afirmat că generalul Clark nu va părăsi funcția înainte de "aprilie - mai 2000", iar schimbarea va avea loc în cadrul "unei rotații normale".

Plecarea lui Clark va avea, totuși, loc înainte de încheierea mandatului normal de trei ani, Cohen explicînd aceasta prin "imperative legate de calendarul" succesorului lui Clark. Actualul mandat al generalului Ralston expiră în luna februarie a anului viitor, acest mandat neputînd fi prelungit decît cu cel mult 60 de zile, a precizat Cohen.

"Îl stimez foarte mult pe generalul Clark, precum și munca pe care a depus-o și cred că generalul Ralston dispune de aceleași talente", a afirmat secretarul american al Apărării. "Este o chestiune de rutină, este încheierea unei funcții", a spus Clark, aflat într-o vizită în Lituania.

Bilanțul activității generalului american Wesley Clark în fruntea comandamentului suprem NATO în Europa pare a fi pozitiv, dar demonstrează, în egală măsură, și limitele unei organizații dominate de Statele Unite, comentează AFP.

Astăzi

GUVERNUL VA RETRAGE LICENȚA DE FUNCȚIONARE A BÁNCOREX

Guvernul va accepta, în ședința de astăzi, retragerea licenței de funcționare a Bancorex, a declarat azi premierul Radu Vasile.

"Mîine vom rezolva și problema cu Bancorex, îi vom retrage licența", a spus Vasile.

El a precizat că această decizie a Executivului nu înseamnă și faptul că nu mai sunt așteptate oferte de privatizare pentru această bancă.

"Bancorex se mai poate privatiza, pentru că activele, chiar dacă merg la BCR, vor putea fi preluate de acolo.

Dar mai este timp pentru privatizare, nu este obligatoriu ca Bancorex să se privatizeze acum", a spus Vasile.

"Oferta de privatizare a Bancorex, primită din Arabia Saudită, a căzut. Așteptăm oferte gen Deutsche Bank sau alte oferte occidentale prin care să o putem privatiza", a adăugat Vasile.

La Bancorex s-a primit marți o scrisoare din partea companiei Quadriga Ltd, prin care aceasta își exprimă interesul ferm pentru participarea la privatizarea Bancorex. Oferta investitorilor este de 250 milioane dolari. Compania așteaptă o invitație oficială din partea autorităților române pentru negocieri.

Guvernul urmează să analizeze, în ședința de azi, 29 iulie, situația Bancorex.

JOI, 29 IULIE 1999

TVR 1

7,00 Matinal național
9,30 Matineu de vacanță
11,00 TVR Cluj-Napoca
12,00 TVR Info
12,05 TVR Iași
13,00 TVR Timișoara
14,00 TVR Info
14,10 Santa Barbara - rel.
15,00 În lumea bărbaților - rel.
15,30 Tribuna partidelor parlamentare
16,00 Convietuiri - magazin
17,00 Muzică populară
17,30 O familie ciudată - s.
18,10 Voie bună la TVR
18,55 Rezultatele tragerilor Loto
19,00 TVR Info
19,05 Corect!
19,10 Sunset Beach - ep. 498
20,00 Jurnal * Meteo * Sport
20,45 Casa misterelor
21,00 Miracole - ep. 12
22,00 Reflecții rutiere
22,15 Cu ochii'n patru
23,00 Jurnalul de noapte * Sport
23,15 Pariul trio Cursă hipică
23,20 Infinitul - f. SUA, 1996, cu Matthew Broderick, Patricia Arquette
0,55 Concert estival cu Orchestra Filarmonicii din Berlin
1,25 Natație

TVR 2

7,00 Ping-pong în familie
8,00 Desene animate
8,50 Tip-top, mini-top - rel.
10,15 Limbi străine - rel.
10,40 O familie ciudată - rel.
11,10 Star Trek Generația următoare - s.
12,10 Ecranizări Mircea Eliade: **Necunoscutul**
13,10 Căsuța din prerie - s.
14,00 Emisiune în limba germană
15,00 Rebelul - s.
16,00 Grecia - s.
16,45 Santa Barbara - s.
17,30 Impact - Armata anului 2000
18,00 Primul val - s.
19,00 Pentru dvs., doamnă!
20,00 Stația următoare: Greenwich Village - f. SUA, 1976
21,45 Față în față cu autorul: Invitat Nicolae Manolescu - rel.
22,30 Time out
23,15 Cultura în lume
23,45 În compania vedetelor Clive James - rel.
0,30 TV Mesager

PRO TV

7,00 Bună dimineața, Pro TV e al tău!
10,00 Tânăr și neliniștit - rel.
10,45 Deznodământul - f. SUA, 1997 - rel.
12,30 News Radio - ep. 10
13,00 Știrile Pro TV * O propoziție pe zi
13,10 Urâți de soartă - f., rel.
14,40 Monștrii - ep. 26
15,00 Familia Bundy - 140
15,30 Strengărița - ep. 69
16,15 Tânăr și neliniștit - ep. 799
17,00 Știrile Pro TV * O propoziție pe zi
17,40 Aripile pasiunii - ep. 48
18,30 Inimă de țigancă - ep. 54
• Extragerea cărții poștale „Te uiți și câștigi"
19,30 Știrile Pro TV
20,30 Melrose Place - ep. 136
21,30 Mercenarii - ep. 26
22,25 Știrile Pro TV
22,30 Prietenii tăi - ep. 67
23,00 Millenium - ep. 20
0,00 Știrile Pro TV * Profit * O propoziție pe zi
0,30 Dragoste și violență - f. SUA, 1992
2,15 Stirile ProTV
2,45 NYPD Blue - ep. 34
4,00 Cine-i șeful? - ep. 59
5,30 Nano - ep. 120

TV ACASĂ

7,00 Lanțurile iubirii - rel.
7,45 Guadalupe - rel.
8,30 Căsuța poveștilor - rel.
9,15 Înger sălbatic - s.
10,00 Celeste se întoarce - rel.
11,00 Viața noastră - s., rel.
12,00 Dragoste și putere - rel.
12,45 Milady - rel.
13,30 Maria - s.
14,15 Mafia drogurilor - f., rel.
16,00 Preciosa - s.
17,00 Celeste se întoarce - s.
18,00 Dragoste și putere - s.
18,45 Superboy - d.a.
19,30 Viața noastră - s.
20,15 Înger sălbatic - s.
21,05 Concursul „Stai Acasă!"
21,15 Lanțurile iubirii - s.
22,10 Milady - s.
23,00 Perry Mason: În apărarea tatălui - f. SUA, 1990

ANTENA 1

7,00 Știri
7,10 Cafea cu parfum de femeie - s.
8,00 Cutia cu jucării
10,50 Știri
11,00 Kelly - s.
11,30 The Mighty Jungle - s.
12,00 Tropical Heat - s.
13,00 Știrile amiezii
13,15 Nash Bridges - s.
14,00 Esmeralda - s.
15,00 Ape liniștite - s.
16,00 Zodiac
16,10 Luz Maria - ep. 60
17,00 Știri
17,25 Salutări... Vouă!
17,28 Leonela - ep. 105, 106
19,00 Observator
20,00 Salutări ... Vouă!
20,03 Fantezii virtuale - f. SUA, 1997
21,45 Brigada mobilă
22,15 Observator
22,45 Salutări... Vouă!
22,48 Week-end cu spioni - f. SUA, 1983
0,30 Salvador - f. SUA, 1986
2,30 Observator

PRIMA TV

7,00 Trăiește vara cu Nadine - rel.
8,00 Dimineața pe plajă
12,00 Karaoke show - rel.
13,00 Pretutindeni cu tine - rel.
14,00 Nimeni nu perfect - s.
15,00 Jerry Springer talk-show
16,00 Pretutindeni cu tine - s., rel.
17,00 Trăiește vara cu Nadine
18,00 Focus
19,00 Împotriva tuturor - f. SUA, 1996
20,30 Apel de urgență
20,50 Real TV
21,00 Karaoke Show
22,00 Show-ul de noapte
0,00 Focus
0,30 Revistă de scandal - f. SUA, 1985, cu Burt Lancaster, Lauren Hutton

TELE 7 ABC

7,00 Știri
7,10 Bună dimineața, România
10,00 Știri
10,30 Dintre sute de ziare - rel.
11,10 Primul pas - rel.
12,00 Reporter Tele 7 - rel.
13,00 Drumuri printre amintiri - rel.
13,30 Documentar
14,00 Medici la datorie - s.
15,00 Știri
15,15 Post Meridian
16,30 O singură viață - ep. 171
17,30 Film documentar
18,00 Știri
18,10 Dinastia - ep. 200
18,55 Pariul Trio
19,00 Celebritate - ep. 104
20,00 Actualitatea Tele 7
21,00 Dintre sute de ziare
21,55 Pariul Trio
22,00 Linia întâi
23,00 Derrick - ep. 59
0,00 Știri
0,15 Ora H

TV ARAD

7,00 Știri
7,10 Cafea cu parfum de femeie - ep. 244, 245
8,00 Știri TVA - rel.
8,30 Divertisment - rel.
10,00 Emisiune în limba bulgară - rel.
10,20 Anunțuri - rel.
10,30 Divertisment
10,50 Știri
11,00 Kelly - ep. 10
11,30 The Mighty Jungle - ep. 3
12,00 Tropical Heat - ep. 20
13,00 Știrile amiezii
13,15 Nash Bridges - ep. 52
14,00 Esmeralda - ep. 81
15,00 Ape liniștite - ep. 89
16,00 Zodiac - Gabi Mihailovici
16,120 Luz Maria - ep. 59
17,00 Știri
17,25 Salutări... Vouă!
17,28 Divertisment
18,20 Anunțuri
18,30 Știri TVA
19,00 Observator
20,00 Fiți cu ochii pe noi
21,30 Anunțuri - rel.
21,45 Știri TVA - rel.
22,15 Observator

TV INTERSAT

8,25 Deschiderea programului
8,30 Radical Power
9,00 Hit Squad
9,00 Războiul dintre noi - f.
11,00 Știrile Intersat
11,30 Provocarea naturii
12,00 Anotimpul roadelor - f.
13,30 Intersat Music
14,00 Deșertul vorbește
14,30 Odiseea
15,00 La nord de paralela 60°
15,45 Joia populară
17,45 Emis. în lb. maghiară
18,45 Știrile Intersat
19,15 Intersat Music
19,30 Radical Power
20,00 Cafeneaua de la frontieră - f.
21,30 Microb - emis. în direct
23,00 Hit Squad
23,30 Știrile Intersat
0,00 Erotica
0,40 Închiderea programului

HBO

10,00 Teoria conspirației - f. SUA, 1997
12,15 Surplus de bagaje - comed. SUA, 1997, cu Alicia Silverstone
14,00 Înlănțuiți - f. SUA, 1992, cu Pierce Brosnan
15,30 Franklin - d. a.
16,00 Muppets și Insula Comorilor - comed. SUA, 1996
17,45 Michael Collins - f. SUA, 1996, cu Liam Neeson, Julia Roberts
20,00 Foamea - s.
20,30 Nopți albe în Seattle - f. SUA, 1993
22,15 Hamlet - f. SUA, 1996
0,30 Formidabilii Baker Boys - f. SUA, 1989, cu Jeff Bridges, Michelle Pfeiffer

ATOMIC TV

7,00 Selector
10,25 Reactor - știri
10,30 Atomic Café - rel.
11,00 Atomix cu Oana și Mircea - rel.
14,00 Interactiv
15,55 Reactor - știri
16,00 Metropolis - rel.
17,00 Selector
19,00 Atomix cu Oana și Mircea
21,55 Reactor - știri
22,00 Hai Hui - rel.
22,30 South Park - d. a.
23,00 Klub Bizzar - rel.
0,00 Insomnia

RADIO ARAD & RADIO CONTACT (65,95 MHz)

5,00 - 8,00 BUNĂ DIMINEAȚA! - program Radio Contact
8,00 - 11,00 BUNĂ DIMINEAȚA, ARAD! - cu Zorina Bama și Marcel Haica - Știri (8,30; 9,30; 10,30). Informații locale. Dedicații muzicale (9,30 - 10,30); În poiana dorului, muzică populară (10,30 - 11,00)
11,00 - 19,00 CONTACT FM - program Radio Contact
19,00 - 22,00 BUNĂ SEARA, ARAD! - Emisiune pentru vârsta a treia, cu Bujor Buda și Dariuș Dârtea (19,00 - 20,00); Muzică pe... cartelă, cu Cătălin Rațiu, Codruța Belean și Cristi Câmpean (20,00 - 21,00); Viața spirituală (21,00 - 22,00)
22,00 - 1,00 RADIO CONTACT - Fair play; La ceas de blues

RADIO PRO FM (92,1 MHz)

0,00 - 5,00 MUZICĂ
5,00 - 6,00 Buletin de știri la fiecare sfert de oră
6,00 - 7,00 RONDUL DE DIMINEAȚĂ - INFO PRO cu Dan Apostol și Laura Călăceanu
7,00 - 10,00 PRO FM PÂNĂ LA 10 cu Flavius Esnican
10,00 - 13,00 MIHAI CU NOI cu Mihai Dobrovolschi
13,00 - 14,00 „13-14 CU ANDREI" cu Andrei Gheorghe
14,00 - 17,00 ORAȘUL SUB LUPĂ cu Cătălin Lăpușcă
17,00 - 19,00 STAR STAȚION MIX cu Mihai Gurei
19,00 - 21,00 ASCULTĂ-ȚI MUZICA cu Călin Gheorghe
21,00 - 22,00 PRO FM EXPLORER cu Niki Stanciu
22,00 - 24,00 RONDUL DE NOAPTE cu Răzvan Exarhu

RADIO TIMIȘOARA

6,00 Ceasurile dimineții
8,00 Muzică populară cu dedicații
9,00 Matinal turistic
10,00 Radio-circuit
11,00 Radio cocktail
13,00 Emisiune în limba germană
14,00 Emisiune în limba maghiară
15,00 Emisiune în limba sârbă
16,00 Actualitatea în 60 de minute
17,00 Gramofon
18,00 Un răspuns pentru fiecare
19,00 Radiojurnal
19,15 Vă place opera?
20,05 Școala pământului
20,50 Călătorie în lumea poveștilor
21,00 Curierul de seară
Știri: 16,00; 17,00; 18,00; 20,00; 21,00; 21,55.
Radio Jurnal: 19,00.

RADIO SEBIȘ

6,00 Detașamentul de trezire
8,00 Cântă-mi lăutare - muzică populară
9,00 Alo, tu alegi!
10,00 Cafeaua de zece
12,00 La porțile dorului - muzică populară
13,00 Clubul Femina
15,00 Astăzi te sărbătorim - muzică populară și dedicații
16,00 După patru
18,00 Telefonul cu butoane
19,00 La mulți ani! - dedicații muzicale
20,00 Nostalgic Top
22,00 Top Disco Ring
0,00 92,1 insomnii
2,00 Nocturnă muzicală

CIOLANUL NAȚIONAL ȘI CIOLANUL LOCAL

Este un lucru cunoscut de către orice politolog, fie el unul de marcă sau unul de doi bani: forța unui partid se bazează pe sistemul piramidal, având vârful în conducerea centrală și baza în teritoriu. În momentul în care baza se prăbușește, vârful este condamnat la dispariție, exact ca și în cazul „Caritas"-ului.

Baza se mărește, scade sau pur și simplu dispare prin migrările de la un partid la altul. În perioada preelectorală se înregistrează cele mai multe migrări, acestea fiind de două tipuri: de la un partid mic la un partid mare și invers.

Cei care pleacă de la partidele „mari" sunt îndeobște nemulțumiții care văd că le scapă printre degete ciolanul pentru care s-au înscris în partid. Migrând la un partid mai mic, însă cu oarecari șanse de a accede în parlament, veleitarul este sigur că în virtutea personalității sale va fi trecut primul pe lista pretendenților la un ciolan de nivel național. Dacă nu reușește să îl câștige, tot ajunge la un ciolan de nivel local care, de multe ori, se dovedește mai gustos și mai plin de carne decât cel național. Un deputat, pe lângă indemnizație și sumă forfetară poate să câștige sume imense din diferite „mânăreli", însă nu este o regulă. Nu orice deputat poate să facă acest lucru. În schimb, orice consilier local, oricât de „prăpădit" ar fi, tot se „învârtește" (vorba ovreiului) de oarește spații comerciale, locuințe, terenuri etc.

Cel care migrează de la un partid mic la unul mare o face adesea în virtutea unei politici păguboase a „centrului", care îi sufocă personalitatea, condamnându-l la muncă veșnică, fără răsplată. Indiferent cât este de valoros, șeful organizației locale trebuie să cedeze primul loc în favoarea acolitului de la București. Nemulțumit, șeful local migrează la un partid „mare". Dacă se întâmplă să fie o personalitate, este acceptat de către partidul „mare", însă la momentul oportun constată că a fost tras pe sfoară și, departe de-a câștiga un ciolan național, rămâne și fără cel local. Așa se întâmplă în cele mai multe cazuri.

Puncte de vedere

Pornind de la aceste considerente, constatăm că partidele mari își dezvoltă mereu baza, prin atribuirea de ciolane reale sau ipotetice, în timp ce partidele mici și-o distrug sistematic, prin sufocarea valorilor care ar putea să-i aducă o creștere. Practicând acest fel de politică, se condamnă singure la dispariție pe termen lung, chiar dacă fulgurant mai poate apuca o fărâmă din ciolanul național. O apucă șeful, iar partidul - Dumnezeu cu mila. Din cauza șefului, baza pierde ciolanele locale pe care, cu o politică înțeleaptă, ar fi putut să le păstreze de-a lungul mai multor mandate. Menținerea pe plan local ar fi asigurat o creștere infinitezimală, însă permanentă. Nerăbdarea funciară a arivistului dornic să ardă etapele îl face să se alieze cu oricine, numai pentru a transforma ciolanul local într-unul național. Vai de arivist dacă întâmplător cel cu care se aliază este un arivist mai mare decât el! Pierde nu doar ceea ce câștigă de moment, ci și ceea ce a avut înainte. Un arivist nu îl va considera niciodată pe un alt arivist un aliat, ci un dușman de moarte. Sintagma „hai să împărțim totul ca doi escroci cinstiți" nu ține mai mult de un mandat. După aceea, urmează prăpădul! Loviturile sub centură și înjunghierile pe la spate se succed într-un ritm năucitor. Cinic vorbind, ar trebui să ne bucurăm văzând doi șacali care se sfâșie între ei, pentru că aceasta ar crea posibilitatea ca un al treilea, cinstit, să câștige. Din păcate, electoratul nostru nu îl bagă în seamă pe cel cinstit, ci urmărește lupta șacalilor. Dacă un ticălos spune un adevăr despre alt ticălos, turma îl consideră campionul dreptății și îl votează. Ciudat și totuși verificat de-a lungul timpului, sclavul (a se citi românul) este preocupat să aleagă între un stăpân care îi aplică zilnic cincizeci de bice pe spinare și unul care se limitează la zece, fără să se gândească măcar un moment că ar putea scăpa de amândoi dintr-o lovitură...

SIMION TODOCA

VACANȚA MARE

- Raid pe la cabinetele parlamentare -

Deoarece noțiunea „vacanță parlamentară" se confundă de cele mai multe ori cu cea de „concediu de odihnă", ne-am gândit să întreprindem un raid pe la cabinetele parlamentarilor arădeni, pentru a vedea la fața locului cum stau lucrurile.

PE URMELE LUI GARIBALDI

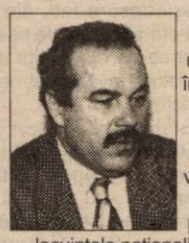

Deputatul PNȚCD MIHAI CALIMENTE numai ce plecase până în Italia. N-am avut de la cine obține alte relații, decât că există numeroase plângeri venite din partea cetățenilor în legătură cu pământurile, pădurile și locuințele naționalizate. Evident, plângeri venite din partea proprietarilor deoarece chiriașii bat pe la porțile partidelor social-democrate...

AUF WIEDERSEHEN

Deputatul PNȚCD RADU GHIDĂU era plecat prin Germania. Șeful de cabinet era pe undeva prin Arad, șoferul era plecat în treaba lui, iar cabinetul era... gol.

SĂNĂTATE BUNĂ!

Senatorul PNȚCD MARIN NICOLAI nu se găsea la cabinet. Nici șeful de cabinet nu era, așa că n-am avut cu cine discuta.

MISTER JOHN

Deputatul PNȚCD ION RAȚIU se afla în America. Șeful de cabinet Ioan Hui era la serviciu, în prezența a doi petenți. Problemele petenților erau legate de restituirea pădurilor și a caselor naționalizate. Oricum, era activitate.

NECAZURI MARI

Deputatul PDSR TEODOR JURCA se găsea la cabinetul parlamentar din Ineu. Într-adevăr, creșterea electorală obligă...

Majoritatea cererilor vin din partea chiriașilor, a pensionarilor, profesorilor etc. „Oamenii sunt disperați și au necazuri mari."

LA DATORIE

Senatorul PD IOAN CREȚU era la cabinetul din Ineu. Oameni mulți, necazuri mari: recorelarea pensiilor, soarta unităților militare din Ineu (care se vor reduce, dar nu se vor desființa) etc. Împreună cu deputatul Jurca, senatorul Crețu i-a abordat pe primarii din localitățile învecinate pentru pregătirea documentațiilor în vederea obținerii unor fonduri din partea CE pentru drumuri, telefonie și rețele de apă. Fonduri nerambursabile.

LA BUCUREȘTI

Deputatul PSDR EMIL PUTIN se găsea la București, la partid. Șeful de cabinet se găsea la datorie, primind și înregistrând fel de fel de cereri: reactualizări de pensii, noile chinii exorbitante impuse de Primărie, plus câteva solicitări de asistență juridică gratuită.

LA BIROUL PERMANENT

Deputatul PNL TITUS GHIORGHIOF participa, la București, la ședința Biroului Permanent PNL. Șeful de cabinet era prezent, iar activitatea era deosebit de intensă: se pregătea o sinteză a problemelor ridicate de cetățeni, în vederea analizării acestora în ședința de grup parlamentar PNL.

DORU SINACI
FOTO: ȘT. MATYAȘ

UFD și sabia lui Damocles

La conferința de presă a UFD Arad, care s-a ținut ieri, principala grijă a fost hotărârea TMB (Tribunalul Municipal București) în ceea ce privește „înmatricularea" (cum spunea dl. Gelu Roman) UFD.

Pe lângă acest subiect fierbinte, Ioan Babiciu a găsit prilejul să critice administrația și serviciile publice locale care, în opinia sa, dau dovadă de o lipsă crasă de interes și respect față de cetățean.

Gelu Roman, președintele organizației județene, și-a exprimat indignarea față de culpabilizarea armatei în ceea ce privește reprimarea revoluției din 1898.

Chiar având pe cap aceste griji, UFD local a reușit să-și vadă și să înființeze o filială la Sântana. Președinte a fost aleasă d-șoara Florentina Neag, în vârstă de doar 23 de ani.

La sfârșitul conferinței de presă a fost prezentat noul director al Departamentului Relații Publice, în persoana d-lui Talpeș Mirel.

S. AMBRUȘ

Dialoguri politice în lumea satului

„PE CINE SĂ VOTEZ?"

◆ Radu Grab, agricultor, Pâncota; ◆ Badea Pavel, țăran, Tălagiu; ◆ Oprea Pavel, tăbăcar, Gurahonț; ◆ Constantin Mihali, șofer, Gurahonț

– Sunteți înscris în vreun partid?

– Nu. Nici nu simpatizez cu nimeni. Nu mai am încredere în nici un partid.

– Ce se va întâmpla cu țara asta dacă nu mai avem încredere în nimeni?

– Mai mult rău decât bine. Promisiuni au fost, urmările le-am văzut.

– PDSR și Ion Iliescu au promis că vor îndrepta lucrurile.

– Nu cred. Poate o să facă mai rău decât au făcut ăștia.

– Și atunci ce facem?

– Eu, unul, nu mă duc la vot. Pe cine să votez? Pe Iliescu, care a fost șase ani de zile și nu s-a cunoscut nimic?

– Dar guvernanții actuali au făcut ceva?

– Da, au ridicat prețurile. Nu i-au ajutat pe țărani, n-au ajutat pe nimeni. S-au ajutat pe ei. Își dau salarii de zeci de milioane și eu muncesc pentru 600.000. Munca de jos nu e plătită. La noi, aici, oamenii se ocupă cu animalele, dar ce folos, căci se plătește cu 7000 kg de carne de porc. Lucrezi un an de zile cu un porc și iei 700.000, un salariu? Laptele e cu 1700 de lei. Și-l plătește după luni de zile. Și o Cola e cu 3500. Și asta e toxică, iar laptele e cel mai bun aliment. Pentru țărani n-au făcut nimic. Noi suntem oameni în vârstă. Nu mai putem cosi. O cositoare costă milioane. La tineri nu le place să cosească. Cum am auzit azi dimineață la radio cântarea „Pune, tată, coasa-n prun". Eu aș pune-o, dar musai să cosesc pentru vite.

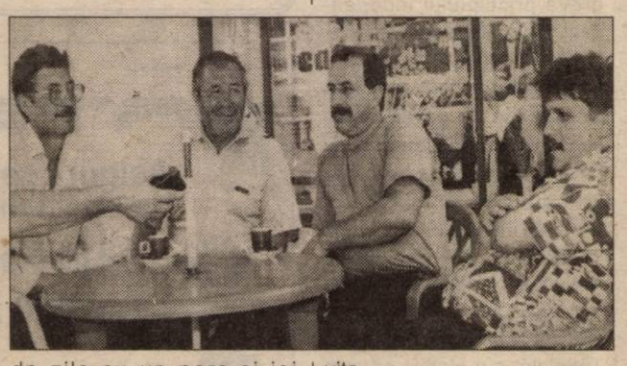

– Sperați că va fi mai bine?

– Trebuie să se îndrepte treaba, altcum ce facem? Numai că tineretul nu muncește cum am muncit noi.

I. IERCAN
Foto: ȘT.MATYAȘ

ROMÂNIA: O PRIVEȘTE, OARE, OCCIDENTUL?

(Urmare din pag.1)

Lipsa de disponibilitate a statelor vest-europene de a-și onora cu bani promisiunile pe care le-au făcut atunci când au avut nevoie de aliați pentru a-l înfrunta pe Slobodan Miloșevici, a produs o reacție puternică. La 13 iulie, președintele României, Emil Constantinescu a declarat: „În fiecare zi, personalități din NATO și UE vin la București și ne spun că în timpul conflictului ne-am comportat ca state membre ale NATO. Dar nimeni nu ne oferă garanții de securitate și nici nu vorbește despre recuperarea pierderilor noastre produse de embargou (asupra comerțului cu Iugoslavia)... În timp ce suntem bătuți pe umăr și felicitați, pagubele noastre cresc zi de zi."

Cu excepția Muntenegrului, nici un alt stat balcanic nu a riscat atât de mult, prin alinierea cu Occidentul în problema Kosovo, cum a făcut-o România. Primul ministru britanic Tony Blair a admis această datorie de recunoștință cu ocazia alocuțiunii rostite în fața Parlamentului României, la 4 mai. El a promis că, în luna decembrie, Marea Britanie „va sprijini o invitație adresată României de a începe negocieri de aderare la Uniunea Europeană". Dar este puțin probabil ca aceste negocieri să meargă prea departe, în condițiile în care România este izolată de multe dintre piețele sale ca urmare a distrugerii căilor de comunicație de pe Dunăre.

Dacă România va fi lăsată în bătaia vântului, Occidentul nu va mai putea să ignore consecințele. Anul viitor urmează să aibă loc alegeri. Deja foștii comuniști, aflați la putere până în 1996, încearcă să provoace tensiuni interetnice în Transilvania, o provincie cu numeroasă minoritate maghiară. Dl. Adrian Năstase, care va fi, probabil, noul om puternic, dacă reformatorii prooccidentali vor pierde alegerile, a prezis o toamnă fierbinte în provincie. El susține că desprinderea de către NATO a Kosovo de sub controlul Belgradului este un precedent care ar putea slăbi capacitatea României de a menține Transilvania.

Cuvintele sale nu ar putea trezi cine știe ce reacție dacă cetățenii români, al căror nivel de trai a scăzut continuu în anii '90, ar putea vedea vreo recompensă practică din partea Occidentului pentru faptul că au luat parte la riscurile operațiunii din Kosovo.

Dar, din nou, se pare că liderii occidentali miopi par să ușureze situația unor naționaliști lipsiți de scrupule și să-i lase pe cetățenii din Balcani - care au aceleași aspirații ca și marea masă a cetățenilor americani sau britanici - pradă unei soarte neplăcute. De câte alte Kosovo mai este nevoie până când Occidentul va recunoaște greșeala pe care o face atunci când permite ca unele părți din Balcani să rămână un cartier politic mărginaș, în care dictatorii și naționaliștii fanatici sunt lăsați să ocupe o poziție dominantă?

(International Herald Tribune)

În disperare de cauză

DEFORMĂRILE DOMNULUI MIHUȚA

Domnule director Zăvoianu,

Doresc numai să vă informez că Mihuța mi-a dat telefon în urma articolului publicat de mine în ziarul „Adevărul", spunându-mi că dacă dezmint ce am scris mă iartă. Vă scriu din nou cu rugămintea de a opina dacă publicați sau nu articolul meu.

KUKLA MARGARETA

Am scris un articol în ziarul „Adevărul" pe data de 27 iulie a. c., unde am considerat că dl. Mihuța trebuie criticat nu în mod suburban și calomnios, denaturând realitatea.

Dl. Mihuța mi-a dat telefon acasă de vreo două-trei ori și m-a amenințat că mă dă în judecată împreună cu Muscă și îmi ia apartamentul și mă lasă pe drumuri, întrucât am scris că ziarul „Observator" este non-valoare. Pentru orice cititor al ziarului „Adevărul" care a citit articolul meu și constată că am scris că ziarul „Observator" este non-valoare mă sinucid înainte să-mi ia Mihuța și Muscă apartamentul prin judecată. În acest context, dragi cititori ai ziarului „Adevărul", să-mi dați telefon la 232124 dacă constatați că eu am scris că ziarul „Observator" este non-valoare.

La amenințările și stresul ce mi le-a făcut dl. Mihuța, vă scriu aceste rânduri cu lacrimi în ochi că sunt o femeie disperată. Din partea cititorilor ziarului „Adevărul" aștept o încurajare sau o condamnare.

Redau exact din ziarul „Adevărul" ce am scris: **„Nu contest faptul că ziarul «Observator» este o non-valoare, aș fi subiectivă și nedreaptă. În acest caz vreau să evidențiez valoarea unor redactori de excepție, dând dovadă de un profesionalism de necontestat, printr-o muncă permanentă și asiduă, cu o speranță de viitor, că ziarul „Observator", mai devreme sau mai târziu, își va justifica competența și competitvitatea perserverând într-o luptă permanentă și aceasta cu un concurent puternic și experimentat, cum este ziarul „Adevărul". Eu, personal, vă urez redactorilor ziarului „Observator» succes și realizări în tot ce ați preconizat.**

Cu stimă și respect vă urez putere de muncă și mult noroc."

Aceste rânduri le-am scris.

Dragii mei cititori ai ziarului „Adevărul", dacă dumneavoastră considerați că în rândurile mele de mai sus apare amenințarea dlui Mihuța că am scris despre ziarul „Observator" că este non-valoare, mă sinucid înainte să mă dea în judecată Mihuța și Muscă, să-mi ia apartamentul, să mă lase pe drumuri. În acest sens, vreau să-l informez pe dl. Mihuța că înainte să mă sinucid, voi scrie un articol la ziarul „Adevărul" și îl întreb ce va spune soția și copilașii despre tati, din cauza răutății căruia s-a sinucis o femeie nevinovată. Îl mai întreb pe dl. Mihuța dacă mai poate dormi liniștit, având cât de cât un proces de conștiință.

Cu stimă și respect pentru cititorii ziarului „Adevărul", împărtășesc aceleași sentimente pentru cititorii ziarului „Observator", cu aceeași dragoste. Am încredere în justiția română și am avut întotdeauna. Sper că domnii judecători și procurori au citit articolul meu din 27 iulie a.c., în ziarul „Adevărul", au constatat că nu am scris despre ziarul „Observator" că este „non-valoare" și mă vor salva. Le mulțumesc anticipat pentru hotărârea corectă pe care o vor lua în procesul Mihuța-Muscă ce va fi înaintat împotriva mea, ca parte pârâtă.

Cu stimă și respect și multă dragoste pentru toți cititorii ziarelor „Adevărul" și „Observator".

Cu drag,
KUKLA MARGARETA,
contabilă

Pentru a se angaja mai ușor

ȘOMERII SUNT ÎNVĂȚAȚI SĂ FOLOSEASCĂ INCLUSIV LIMBAJUL... TRUPULUI!

** Totul sub supravegherea unui „consilier privind cariera"*

A fost ocupat, prin concurs, postul de **„consilier privind cariera"** din cadrul Agenției județene de ocupare și formare profesională (AJOFP).

În acest sens, începând cu data de 2 august a.c., persoanele aflate în căutarea unui loc de muncă se vor putea angaja mai ușor dacă vor respecta sfaturile privind cariera lor.

Astfel, vor fi efectuate teste privind gradul de inteligență al celui ce-și caută de lucru, locul unde acesta poate să se integreze cel mai bine, unde poate da un randament sporit etc.

De asemenea, pentru cei ce doresc, se vor susține cursuri de tehnică a comunicării, acestea începând de la felul în care este spus un simplu „alo!" până la folosirea tuturor elementelor comunicării, inclusiv limbajul trupului!

Pentru exemplificări, va fi folosită aparatura ultramodernă pe care a primit-o AJOFP Arad de la Banca Mondială: aparate video și televizoare color.

„Pe unele casete video, venite tot de la Banca Mondială, avem înregistrate exemple de ceea ce nu trebuie să facă cineva atunci când merge la un interviu în vederea ocupării unui loc de muncă. Asta, ținând cont de sexul persoanei, vârsta etc. Sunt foarte instructive", a apreciat dl. Iancu Gheorghe, director ocupare și formare profesională în cadrul AJOFP Arad.

N. OPREAN

Sesiunea de admitere, iulie 1999

LA UNIVERSITATEA DE VEST „VASILE GOLDIȘ" ARAD - UN SUCCES CALITATIV

În perioada 24.07.-26.07.1999, Universitatea de Vest „Vasile Goldiș" Arad a organizat prima sesiune de admitere pentru anul universitar 1999-2000. În cererea sa de a se integra, pe de o parte, în învățământul european, iar pe de altă parte de a oferi specializări tipice pieței muncii interne și internaționale, Universitatea de Vest „Vasile Goldiș" Arad a pus la dispoziția candidaților, dornici de a obține un loc în comunitatea academică arădeană, o ofertă generoasă cuprinzând un număr de 8 facultăți cu 21 de specializări, precum și un număr de 6 colegii universitare. Noutățile absolute ale acestei sesiuni de admitere au constat, atât în faptul că Universitatea de Vest „Vasile Goldiș" Arad este, începând cu anul universitar 1998-1999, acreditată instituțional, având Facultățile de Drept și Marketing, Management și Informatică, acreditate definitiv, în oferta făcută de noua Facultate de Științe Politice, cât și în posibilitatea oferită absolvenților de liceu promoțiile 1998 și 1999, care au obținut cel puțin media 8 la examenul de bacalaureat, de a se înscrie la cursurile Facultăților și Colegiilor din cadrul Universității de Vest „Vasile Goldiș" Arad fără a mai susține examen de admitere.

La admiterea din acest an dintr-un număr de 948 de candidați înscriși la nivelul întregii universități, au fost admiși un număr de 765, reprezentând un procent de 80,7%, dintre aceștia un număr de 276 candidați fiind absolvenți ai promoțiilor 1998 și 1999 cu medii la examenul de bacalaureat de la 8 în sus, reprezentând 36,0% din totalul candidaților admiși. Tot în ideea creșterii calitative a candidaților admiși, la stabilirea mediei de admitere s-a luat în calcul, cu o pondere de 25%, rezultatele obținute la examenul de bacalaureat.

Având în vedere succesul înregistrat în anul universitar 1998-1999 de către Departametul învățământ preuniversitar și răspunzând necesităților pieței muncii arădene, dar totodată venind și în întâmpinarea acelor absolvenți ai cursurilor liceale care nu au reușit să treacă peste exigențele examenului de bacalaureat, fundația Universitară „Vasile Goldiș" Arad a organizat o sesiune de admitere, în aceeași perioadă, la cursurile a 5 specializări din cadrul școlii postliceale. La concursul de admitere la aceste specializări, conform cu normativele legale în vigoare, s-au putut înscrie și absolvenții promoțiilor 1998 și 1999 care nu au obținut notă de trecere la examenul de bacalaureat. Opțiunile candidaților s-au îndreptat către specializările agent vamal (unde s-au ocupat toate locurile scoase la concurs), asistent social, agent turism și contabilitate-informatică.

Noua sesiune de admitere la Universitatea „Vasile Goldiș" va fi în 18.09. a. c., existând locuri la toate facultățile și specializările.

S. T.

Experții contabili consideră

ORDONANȚA DE URGENȚĂ PRIVIND AUDITUL FINANCIAR - UN ACT PROFUND ILEGAL ȘI ANTICONSTITUȚIONAL

Recent, a avut loc reuniunea Consiliului Superior al Corpului Experților Contabili și Contabililor Autorizați din România (CECCAR), la care au participat, pe lângă membrii Consiliului Superior și conducerea (președinții și secretarii) celor 41 de filiale ale Corpului. A fost analizată situația creată de apariția Ordonanței de urgență a Guvernului nr. 75/1999 privind activitatea de audit financiar și au fost stabilite măsuri.

În urma dezbaterilor s-au desprins următoarele concluzii: ▼ Ordonanța de urgență a Guvernului nr. 75/1999 privind activitatea de audit financiar este un act profund ilegal și anticonstituțional, care prejudiciază membrii Corpului, răpindu-le un drept câștigat deja prin legile existente, în speță Ordonanța Guvernului nr. 65/1994, cu modificările ulterioare, și anume dreptul de a desfășura activitate de audit financiar; în plus, deoarece Ordonanța a intrat în vigoare de la publicarea sa în Monitorul Oficial, cei peste 9.000 de membri ai corpului care au încheiat contracte de prestări de servicii de audit financiar ce se află în curs de executare cad sub incidența legii penale, Ordonanța pedepsind cu infracțiune executarea unor asemenea lucrări de către persoane care nu sunt membre ale nou-înființatei Camere a Auditorilor; ▼ Ordonanța constituie un pas înapoi în procesul de reformă, prin reducerea sub controlul statului a unei activități esențialmente independente și liberale; a fost emisă prin inducerea în eroare a Guvernului, realizată tocmai de către autoritatea care ar fi trebuit să vegheze la corectitudinea și legalitatea reglementării.

Trebuie subliniat faptul că CECCAR nu este împotriva creării de noi organisme în domeniul profesiei contabile, cu condiția ca acestea să fie independent și nu sub controlul Ministerului Finanțelor, care are sarcina organizării și exercitării controlului în numele statului, iar implicarea și în organizarea și exercitarea controlului independent nu face decât să diminueze autoritatea acestei instituții a statului și să creeze confuzii în mediul de afaceri, aducând totodată o atingere gravă principiului independenței în profesia de contabil.

Toți participanții au aprobat în unanimitate măsurile întreprinse de organele de conducere ale Corpului și au hotărât continuarea acestora, prin punerea în aplicare a unei strategii imediate de mediatizare, la nivel național și al forurilor internaționale din care CECCAR face parte, precum și la Banca Mondială. Totodată, s-a stabilit că este normală introducerea unei acțiuni în justiție pentru anularea acestui act normativ, iar experții contabili să nu se grăbească să se înscrie în această nouă instituție de control a statului, ei trebuind să rămână profesioniști independenți.

MaSe
S.C. Management Service S.R.L.
Vinde materiale pentru instalații electrice la cele mai mici prețuri
● CABLURI ȘI CONDUCTORI ELECTRICI
● APARATAJ ELECTRIC (PRIZE, ÎNTRERUPĂTOARE, FIȘE)
● CORPURI DE ILUMINAT
● BECURI ȘI TUBURI FLUORESCENTE
● TABLOURI ELECTRICE
● TUBURI PVC ELECTROIZOLANTE
Arad, Str. Andrei Șaguna nr. 58 (lângă formația de pompieri).
Telefon: 251311, mobil: 092 779248. (5224061)

SOCIETATEA COMERCIALĂ S.A.
ATSA ARAD
Asigură service modern de specialitate pentru :
DAEWOO - NON STOP
Tel: 950 ; 094-121017
DACIA - Tel: 057-287838
✓Efectuează INSPECTIE TEHNICĂ PERIODICĂ
Tel: 057- 278811
✓Oferă întreaga gamă de piese de schimb și accesorii prin magazinul din incintă
(659298)

OBLIGAȚI SĂ ÎNTREȚINEM... MIZERIA!

Călătoream la sfârșit de săptămână cu mașina pe drumul național 1, între Oradea și Cluj. În apropiere de localitatea care l-a adoptat pe Goga, Ciucea, pe malul Crișului Repede se află localitatea Bucea. De ce amintesc de această așezare în materialul de față? Pentru că s-ar putea spune despre Bucea că e una dintre cele mai curate localități din țară. Lipsa mizeriei, întâlnită mai la tot pasul în alte părți, e explicabilă dacă luăm în considerare zecile de coșuri de gunoi amplasate în sat. Fără exagerare, coșurile frumos vopsite în portocaliu, sunt montate din 50 în 50 de metri pe gardurile gospodăriilor. Numai dacă ești de rea-credință poți face mizerie în Bucea. Sau... dacă faci parte din tabăra adversă primarului! Și fiindcă veni vorba de primar, cel din Bucea este demn de toată lauda. Venind mai aproape, în urbea noastră, nu același lucru putem spune despre primarul Aradului, sau mai bine-zis de niciunul dintre primarii care s-au perindat prin

Picătura de amar

Primăria de pe malul Mureșului. Dacă pe arterele principale s-a mai mișcat cât de cât, în cartiere dezinteresul aleșilor locali pentru curățenie e vecin cu nesimțirea. Pe străzi aflate la doi pași de buricul târgului rareori întâlnim câte un coș de gunoi. În aceste condiții, vrând-nevrând arădeanul e obligat să întrețină mizeria, aruncând hârtii, mucuri de țigară, alte mizerii, pe unde se nimerește... În acest sens, scuzele edililor orașului, de genul „nu avem bani", nu prea țin. Ce investiție spectaculoasă și scumpă ar presupune câteva mii de coșuri cu care să fie împânzit orașul? În județ, la fel, marea majoritate a localităților sunt murdare, insalubre și pe nimeni nu deranjează acest lucru. Ne-am obișnuit să trăim în mizerie. Gunoiul din fața casei nu ne mai deranjează. Trist dar adevărat...

Având în vedere cele de mai sus, nu ar fi lipsit de interes și utilitate organizarea unui schimb de experiență la Bucea, la care să participe vreo câteva duzine de primari arădeni!

FLORIN TRUȚ

ILUZII DE TINICHEA

Înșelătorii pe străzile Aradului

Există oameni care nu fac altceva decât să înșele. Din asta trăiesc, înșelându-și oricând și prin orice mijloace, semenii. Fără să aibă mustrări de conștiință. Astfel de oameni au existat dintotdeauna și cu siguranță nu vor dispărea pe viitor.

Materialul de față a pornit de la o întâmplare adevărată pe care o voi relata în continuare. În urmă cu câteva zile, trecând pe lângă Sanitas, un individ mai tuciuriu mi-a oferit, contra unei sume mici (față de cât ar valora) o verighetă de aur, spunea el. Însă metoda în care a încercat să mă abordeze conținea atâtea șmecherii încât m-a apucat râsul. Practic, ce a făcut acesta? Aflat la 2-3 metri în fața mea, l-am văzut aplecându-se și ridicând ceva de pe trotuar. Acel ceva era o verighetă, iar tânărul (nu cred să fi avut mai mult de 30 de ani) încerca să mă convingă că el a găsit-o în acel moment, și că, dacă eu vreau, mi-o vinde mie.

Bineînțeles că nu i-am înghițit „textele" - de altfel, bine pregătite, dar sunt convinsă că alții au mușcat momeala. Probabil victimele au realizat înșelătoria doar acasă, sau la bijutier. Strălucitoarea verighetă de aur era de fapt o bucată de tinichea, ce nu valora mai nimic.

Am scris aceste rânduri și pentru a trage un semnal de alarmă, în sensul de a-i pune în temă pe arădeni, spre a nu cădea victime acestor înșelători. Dar și pentru că poate astfel cei în măsură a-i înlătura pe aceștia, își vor face datoria.

GERLINDE KNAP

O EXPLOZIE... TREI ACCIDENTE

Ieri noapte, în jurul orei 23,00, pe raza comunei Vărădia de Mureș, a avut loc un accident de circulație. Surse din cadrul poliției locale ne-au informat care au fost cauzele producerii accidentului.

Un autocamion încărcat cu profile, staționa în curbă, datorită unei explozii la roată. Profilul depășind lungimea caroseriei și nefiind semnalizat corespunzător, autocamionul a fost prea târziu observat de un alt autocamion, care circula din spate. Venind din partea opusă, un cetățean ceh, șofer al unei camionete încărcate cu televizoare Philips, a încercat să evite coliziunea cu ceilalți doi accidentați. Dar virând prea mult spre dreapta a părăsit carosabilul și s-a răsturnat.

Nu s-au înregistrat victime.

MADIANA MICAN

GESTIUNE FRAUDULOASĂ

Lucrătorii biroului pentru combaterea criminalității economico-financiare au întocmit dosar penal pentru săvârșirea infracțiunii de gestiune frauduloasă lui Crișan Claudia, de 19 ani, din Arad, gestionară la S. C. „Coralis International" SRL Arad. Aceasta, în perioada 28.06.-24.07. a. c. și-a însușit din gestiune suma de 34.740.000 lei, pe care a folosit-o în interes personal, comunică IPJ Arad.

CUM? N-AVEM BANI?...

... Aș zice: s-avem pardon și să fim serioși, domnilor! Prea v-ați lăsat manipulați de sloganul „n-avem bani" aruncat în lume de dracu' știe cine. Cum adică: n-avem bani? Avem, domnilor, că prea vă dă mâna să jucați la loto, și bingo, să-i dați pe fel și fel de certificate de valoare pe la bănci. Și-avem, domnilor, din belșug și tot se mai fabrică! Ca să nu-i acuzăm, cumva, pe aceia de la Monetăria Statului că n-au activitate. Ba au, domnilor. Păi, n-au scos... inventivii de-acolo - așa ca să ne încânte privirile! - noua bancnotă de 10.000 de lei? Ba au scos-o, de-am ajuns s-avem și noi... „verzișoara" noastră de 10000! Nu s-au „scremut" acum din nou și cu bancnota de 2000 lei pe care, cică, o vor da „la vale prin țară" pe 2 august? Ba... „s-au"! Și uite-așa vom avea și „albăstreaua" noastră, soră vitregă cu marca.

STOP CADRU

Că-n rest, după cum bine știți, **„banul"** românesc, moneda de **„un leu"** a intrat la... antichități contemporane pe care doar revoluția și reforma au fost în stare să le creeze. La fel și monedele de 5, 10, 20 de lei! Cea de 50 de lei trage și ea să lase locul la alte „inventii" ale „monetariștilor" noștri... Dar, vorba aia: „Ce folos de lapte gros", adică ce folos că se chel-tuie bani grei cu noile emisiuni bănești, cu hârtia specială și altele, dacă și așa valoarea banilor noștri este în cădere liberă față de dolar, marcă etc., cu toate explicațiile mieroase și... nepanicarde scoase-n lume de un Isărescu și alții de pe la Banca Națională? Iar prognozele vorbesc de accentuarea „căderii".

Dar, ce mai încoace-încolo, așa ne trebuie dacă l-am luat în brațe pe „n-avem bani"! În loc să punem umărul să facem LEUL ROMÂNESC puternic și mai greu de îngenunchiat - ca altă dată (dar de ce uităm, oare, acest adevăr?)! - de către alte valute. Ne-am lăsat și continuăm să ne lăsăm ca orbeții, pe mâna altora, de dincolo de fruntariile țării crezând - iar și iar cu naivitatea noastră proverbială - că ne-or aduce fericirea, bunăstarea, reala și reciproc avantajoasa colaborare în urma cărora să prindem din nou puteri după „binefacerile" mult trâmbițatei „reforme" păguboase pusă la cale, la noi, de 10 ani încoace! Și cu ce ne-am ales? Cu bătăi pe umăr, ca măgarul pe crupă! Și cu încăpățânarea de a nu crede în îndemnul „Ajută-te singur, nu aștepta ajutor de la alții, că n-au grija ta și te pun să plătești zdravăn"! Și, atunci, de unde bani?

CONSTANTIN SIMION

La Ineu

DIN 18,5 MILIOANE SE PLĂTESC PENTRU AJUTOR SOCIAL DOAR 7,7 MILIOANE LEI

La începutul acestui an, în Ineu s-au depus un număr de 445 cereri pentru ajutor social. După analizarea lor, în ședința de Consiliu Local, s-au aprobat 133 de dosare, 10 dintre acestea au fost suspendate, din cauza neprezentării la timp a adeverințelor de muncă. Lipsa fondurilor nu permite plata integrală pentru fiecare dosar întocmit, astfel că la această oră din 18,5 milioane cât ar trebui să se plătească, se achită doar suma de 7 milioane 700 lei pe lună.

La întrebarea, dacă cei care beneficiază de ajutor social, prestează „ceva" munci, doamna Monica Udrea, șefa serviciului social din cadrul Primăriei, ne-a răspuns: „Acești oameni nu prestează nici o zi de muncă pe lună...

LAVINIA TODOCA

Chiar dacă legea spune

ÎNSOȚITORII BOLNAVILOR DIN SPITALELE ARĂDENE NU PLĂTESC NICI O TAXĂ

Printre prevederile Legii 145/1997 a asigurărilor de sănătate se numără și cea care lasă spitalelor posibilitatea de a percepe taxe pentru însoțitorii persoanelor bolnave. Mai precis, fiecare persoană care dorește să îngrijească personal un bolnav internat în spital este obligată să plătească o anumită sumă de bani, care variază în funcție de hotărârea celor de la Casa de Asigurări de Sănătate. Deși în unele județe aceste taxe au fost deja fixate, în Arad, situația stă puțin diferit. Aceasta în sensul că o astfel de taxă nu s-a fixat și nici nu se va fixa, cel puțin pentru moment.

Gheorghe Domșa, director adjunct la Casa de Asigurări de Sănătate din Arad spune: „Însoțitorii stau de obicei cu copiii care au vârsta sub trei ani. Pentru aceasta trebuie să aibă acordul șefului de secție și al medicului care îngrijește respectivul copil. De asemenea, se mai întâlnește această situație la persoanele handicapate care nu se pot mișca sau descurca singure sau la copiii care, chiar dacă au peste trei ani, nu vor să stea sau părinții nu-i lasă singuri în spital." Pentru toți aceștia, din principiu, nu se percep nici un fel de taxe. De altfel, pentru moment, nici un însoțitor nu va plăti „cazarea" în spital. „La noi, în județul Arad nu se pune problema ca însoțitorul să plătească o sumă de bani pentru că stă cu un bolnav în spital. În fiecare județ există autonomie și noi nu am văzut rostul stabilirii unei asemenea taxe. Discuții s-ar putea naște în cazul în care o persoană insistă fără nici un motiv să stea cu un bolnav care, efectiv, nu necesită îngrijitor. În rest, noi considerăm că prezența însoțitorilor este benefică și necesară în anumite cazuri. Aceasta pentru că, din cauza marilor reduceri de personal, nu ne putem ocupa întotdeauna cu cea mai mare grijă de toți bolnavii", spune Gheorghe Domșa.

ANCA BUGARIU

BIROTICĂ
Leximis
Splaiul Gen. Gh. Magheru Bl. 329B (Micalaca)
Tel./Fax: 057/270111; 270100, Arad
Distribuitor autorizat de
CALITATE
• SEIFURI
• APARATE DE NUMĂRAT BANI
• DETECTOARE DE BANCNOTE FALSE

SIGURANȚĂ

Archimina
o pată de culoare !
Str. Episcopiei Nr. 58 Tel: 281338
Calea A. Vlaicu Bl. I Fax: 285200

CONVOCATOR

Consiliul de administrație al S. C. MOBIMEXA S. A. Arad,
înmatriculată la ORC Arad, sub nr. J 02/1369/1991,
CONVOACĂ ADUNAREA GENERALĂ EXTRAORDINARĂ A ACȚIONARILOR pentru data de 5.09.1999, orele 15,00, la sediul societății. Dacă nu se întrunește cvorumul legal, a doua adunare se va ține în data de 6.09.1999, în același loc și la aceeași oră.

ORDINEA DE ZI ESTE:

1. majorare capital social
2. completare (act constitutiv) obiect social cu următoarea mențiune:
   - 6340 activități ale altor agenții de transport (comisionare vamală)
3. diverse

La adunare pot participa toți deținătorii de acțiuni înregistrați la Registrul Român al Acționarilor. Acționarii pot fi prezenți și/sau reprezentați la adunare pe baza procurilor speciale, distribuite la sediul societății până la data de 31.08.1999. Informații la telefon 057/270209 sau la sediul societății.

Consiliul de administrație
(5224134)

VINDEM SPAȚII COMERCIALE
S. C. C. A. COTREX,
cu sediul în Arad, Micălaca, bloc 330, ap. 26,
VINDE SPAȚIILE COMERCIALE
situate în bloc 547, de 147 m. p. și bloc Z22, de 81 m. p.,
la licitația din 6 august 1999.
A se vedea anunțul complet din „ADEVĂRUL" din 6 iulie 1999.
Informații la sediu și la telefoanele 244590, 263557.
(5224133)

CĂMINELE CULTURALE - SUB FURTUNA NEPĂSĂRII

Între edificiile reprezentative ale satului - biserică, primărie, școală - o funcție distinctă are (sau cel puțin așa se încetățenise) și căminul cultural. După cum arată ele astăzi, se pare că ori funcția lor s-a modificat, ori cei plătiți să le poarte de grijă sunt absorbiți de ocupații mai importante.

La Șilindia, căminul cultural are o așezare strategică, lângă un birt și vizavi de altul. Era și lume destulă (la cârciumi), inclusiv un preot în pantaloni scurți și șapcă de jocheu, ca-n vacanță.

Deși pare o relicvă arhitectonică, clădirea e destul de nouă. Privind din stradă, descoperim un colț cu igrasie, un difuzor cu pânza sfâșiată, geamuri încețoșate de praf și rânduri-rânduri de zugrăveală ce visează la entropie. Dominanta fațadei - lacătul ce ferecă intrarea, peste care s-au țesut fire dese de păianjen. (foto 1)

Intrăm în curte și la stânga e biblioteca. Cimentul treptelor e măcinat până la cărămizi, între care au crescut buruieni și floricele... (foto 2) Pe ușă, laitmotivic, lacătul. Prin geamurile spălate de ploi, pe lângă perdelele care „în tinerețe" au fost albe, vedem rafturi cu cărți prăfuite. Semn că și la Șilindia se trăiește în zodia televizorului. Pe coridor e o sobă de gătit. Cu timpul va dobândi și valoare documentară. În spate, e sala de spectacole. Acolo măcar geamurile, scaunele, scena sunt curate. Semn că sunt folosite. În curte, pisic ce miaună jalnic. În nota ansamblului!

În fața clădirii, pe panoul de afișaj, sunt hârtii de pe care nu se mai poate citi nimic. Din campania electorală un președinte fără chip ne salută cinic.

Din față căminul cultural din **Târnova** arată bine. Treptele, geamurile sunt curate. Trist e lacătul ce tronează la intrarea principală. Orar de funcționare nu există, ca la Șilindia. Ultima acțiune este marele bal, petrecut în 30 mai. Biletul de intrare costa cât trei bilete la Teatru sau la Filarmonică.

Am făcut însă imprudența de a o lua la stânga (sinistra) spre spatele clădirii. Aici gardul din fier și sârmă a fost rupt cu mult efort, presupun. Imaginea e dezolantă, cu atât mai mult cu cât la intrare presupuneai mai multă rânduială. Scaieții crescuți peste un metru sunt la ei acasă. (foto 3). Păcat!

Alături e o cofetărie curată și cochetă. Întrebăm pe câțiva localnici dacă se mai petrece ceva pe la cămin. „Nunți, botezuri și când vin partidele la propagandă." Sic!

În perpetua furtună a tranziție și reformei, care nu se văd deloc a fi operante decât între parametrii derizorii sau negativi, lucrurile simple, firești, nici nu mai există, nici măcar pentru aceia plătiți să se ocupe de ele.

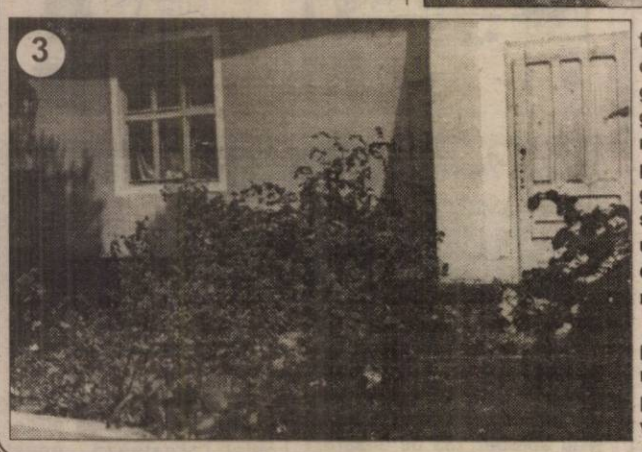

frunze uscate din toamnă și o grămadă de gunoi. Tot gunoi, pe la ușa pivniței. Cu o greblă și o coasă s-ar schimba ușor aspectul de loc al nimănui.

Singurele personaje animate sunt un pui rătăcit din vecini și un

DANA TODOR
Foto: ALEX. MARIANUȚ

Apariție editorială:

CRĂCIUN BONTA: „POPASURI PRINTRE AMINTIRI"

Culegerea „**Popasuri printre amintiri**" a fost gândită de Crăciun Bonta înainte de trecerea sa în neființă, iar sumarul volumului l-a înmânat bunei sale soții, care, la rândul ei, ne-a încredințat manuscrisul pentru a-l selecta și pregăti în vederea publicării.

După pensionare, Crăciun Bonta ne-a mărturisit, în mai multe rânduri, dorința de a-și scrie „memoriile" ori „romanul vieții", însă i-a fost greu să-și „ordoneze" gândurile, motiv pentru care am fost de acord să facem o primă „rânduială" printre amintiri, realizând, în anul 1991, un „dialog-biografic", de 30 de pagini, pe care l-am inclus la sfârșitul acestei culegeri. Pe de altă parte, ca o coordonată de bază, am selectat în această carte postumă, cvasi-totalitatea încercărilor și însemnărilor literar-publicistice ale lui Crăciun Bonta, scrieri care, în opinia noastră, pot rezista timpului nu în plan „testamentar", ci mai ales „personal-afectiv". În fond, este destinul unui ziarist de vocație, care a rămas trei decenii, într-o epocă a zdrobitoarelor „rotiri de cadre", redactor-șef nu atât pe criterii politice ci, înainte de toate, pe criterii morale și profesionale.

În ziaristică a debutat pe vremea stagiului militar, cu o corespondență trimisă ziarului „Glasul Armatei", ca după lăsarea la vatră să fie descoperit, în cadrul CFR-ului, unde era deja angajat, de un redactor al ziarului „Flacăra roșie" din Arad, ziar de care va rămâne apoi legat toată viața. Este trimis la Școala de ziaristică din București (în genul Școlii de literatură „Mihai Eminescu"), iar la absolvire va urca treptele redacționale, întâi redactor-șef la „Flamura" din Reșița și, în ultimii 30 de ani de activitate, până în decembrie 1989, redactor-șef la „Flacăra roșie" din Arad. Pe parcursul anilor a absolvit, la fără frecvență, Facultatea de Științe Politice din București, de unde s-a inspirat, cum se va putea constata și în această carte, în scrierea unor „reflecții satirice".

Cartea postumă a lui Crăciun Bonta a putut să vadă lumina tiparului cu sprijinul generos al foștilor săi colegi din redacția cotidianului **„Adevărul"** și de la tipografia **„Mediagraf"**. Prin gestul (și cu sprijinul) lor material, cuvintele ziaristului se deplasează pe verticala timpului, încercând o continuitate de creație literar-publicistică, grație unui schimb simbolic între scrierile lăsate moștenire de reporter și memoria pe care ele încearcă să o salvgardeze, la un an de la trecerea autorului în neființă.

EMIL ȘIMĂNDAN

Tabăra de la Gurahonț

O INIȚIATIVĂ EXTRAORDINARĂ PENTRU CONSERVAREA POTENȚIALULUI ETNOGRAFIC

În condițiile în care civilizația modernă penetrează din ce în ce mai adânc lumea satului, o datorie morală a cercetătorilor este de a conserva, măcar ca document, tradițiile, obiceiurile, meșteșugurile și credințele arhaice ale locuitorilor zonelor respective. Cu ajutorul consistent al Consiliului Județean, Inspectoratului Școlar Județean și al Liceului Gurahonț, secția de etnografie a Muzeului Județean Arad a organizat o tabără de cercetare etnologică în Ținutul Zărandului, în împrejurimile Gurahonțului.

Cu o durată de o săptămână, tabăra a fost una de factură interdisciplinară, istorici, etnologi, etnografi de la mai multe instituții din țară contribuind, prin studiile pe teren, la monitorizarea științifică a zonei.

Cercetările au fost efectuate pe microzone geografice, studiul de teren fiind structurat pe obiective. Astfel, au fost vizate ca obiective morile de apă, cazanele de țuică, mentalitatea rurală între arhaic și modern, obieciurile calendaristice, arhitectura construcțiilor de tip comunitar, credințe și superstiții, tehnici agricole tradiționale.

Iată ce ne spune etnograful Sorin Sabău, principalul organizator al acestei tabere: „Scopul nostru principal a fost să ne completăm colecțiile, să identificăm pe teren piese și obiecte reprezentative pentru zona respectivă. Urmează ca studiile efectuate în teren de cercetătorii de la Muzeul Satului București, Muzeul Țării Crișurilor Oradea, Muzeul Banatului Timișoara, să ne parvină sub formă de lucrări științifice, urmând a constitui materialul unei reviste de etnofolclor pe care Muzeul Județean Arad o va edita sub titulatura «Zărandul»."

Și acum, bătrânii sunt promotorii vechilor obiceiuri.

Ținutul Zărandului este, din punct de vedere etnofolcloric, o zonă foarte puțin cunoscută. Datorită accesului anevoios în sate precum Buceava, Șoimuș, Zimbru, Iacobini, obieciurile și tradițiile s-au păstat oarecum intacte. Astfel, nunțile și înmormântările se oficiază după același rit, morarii macină cerealele tot cu roțile învârtite de apă și chiar și poveștile despre ființe cu calități paranormale continuă să treacă din gură în gură, în zona Gurahonțului zvonindu-se că ar exista o vâlvă a lupilor. Totuși, credințele și superstițiile tind, încet-încet, să se denatureze și asta datorită televiziunii și radioului care au pătruns în zonă.

Un alt punct interesant ar fi faptul că religia merge, în paralel cu practicile vrăjitorești, deseori preoții apelând la bosorcaie sau vrăjitoare și invers.

Aflată la a treia ediție, tabăra face parte dintr-un obiectiv mult mai complex pe care ni l-a dezvăluit dl. Pașcu Hurezan, directorul Muzeului Județean Arad: „Ținta finală este crearea unei expoziții permanente a Secției de etnografie, singura din muzeu care nu beneficiază de așa ceva. Imaginile, documentele strânse pe teren se vor constitui în fișe de arhivă ale secției."

De asemenea, am mai aflat că se preconizează producerea unor filme documentare de scurt metraj despre principalele meșteșuguri ale zonei.

In satele zonei, pâinea se mai coace în cuptoarele tradiționale.

ȘTEFAN TUDOSE
Foto: SORIN SABĂU
FLORIN HORNOIU

Premiile „Fiți cu ochii pe noi!“

UN SPECTACOL EXTRAORDINAR DESFĂȘURAT ÎNTR-UN CADRU MIRIFIC

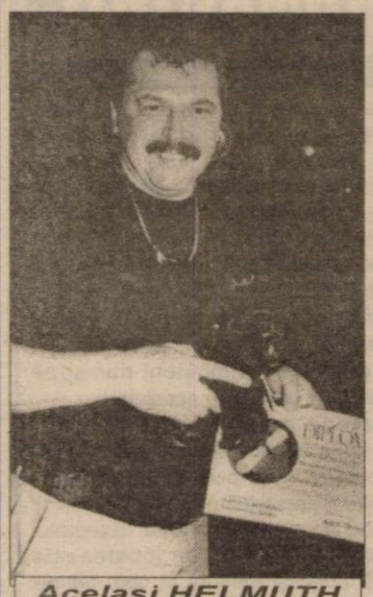

Același HELMUTH DUCKADAM!

Echipa de realizatori a vrut să premieze personalitățile care au colaborat vreme îndelungată cu ziarul „ADEVĂRUL“ și TELEVIZIUNEA ARAD. Așa s-au născut PREMIILE „FIȚI CU OCHII PE NOI“, un șou cu ecou. Pentru o colaborare de nota zece au fost răsplătiți ȘTEFAN POPA POPA'S, DANIELA GYÖRFI, PROF. UNIV. DR. AUREL ARDELEAN, LECTOR UNIV. DRD. TEODOR MARA, HELMUTH DUCKADAM, GHEORGHE UDRESCU, PETRU GHERMAN, LALY & JULY, OLIVIA COTOCEA COTUNA și mulți alții. Aceștia au fost prezenți de-a lungul celor trei ani de existență a șoului nostru, contribuind substanțial la reușita emisiunilor. Fiind conștienți care este scara de valori, am adus în fața comunității cele mai importante personalități ale momentului. Dovadă că ziarul „Adevărul“ prețuiește colaboratorii și își respectă cititorii.

Premiile „Fiți cu ochii pe noi“ s-au desfășurat la CABANA GHIOROC (LAS VEGAS) deoarece dl. CĂLIN MUREȘAN este prietenul secției Tineret, iar aici s-a dovedit a fi cel mai minunat loc de agrement din județ.

Prima parte a înregistrării celui mai mare spectacol al anului, va putea fi urmărită la TVA, de azi

O parte din echipa de realizatori ai șoului „Fiți cu ochii pe noi!“

Uimit de desfășurarea de forțe, maestrul Ștefan Popa Popa's nu pare a uita, totuși, de...

într-o săptămână. Nu scăpați aceasta, deoarece veți fi martorii unui eveniment cum rar se mai poate vedea, cu invitați de marcă, surprize, multă muzică și voie bună.

Repetăm faptul că, fără îndoială, dincolo de eforturile realizatorilor și colaboratorilor, acest eveniment nu s-ar fi putut desfășura fără sprijinul generos al sponsorilor: CABANA GHIOROC LAS-VEGAS, FIRMELE V. TABAC, ROMTRANS ARAD, BAT ARAD, RADM, ARBEMA, ARMOPAN, LIPOMIN, APROVED CONSTRUCT, FLAVIMAR IMPEX SRL, VITIVINICOLA BARAȚCA, VINALCOOL, SPEED PARTNER, FRIGORIFER, EDIL CONSTRUCȚII, GPS ARAD, UNIVERSUM TRADE, REGIA APĂ-CANAL, PETROM, APA MINERALĂ CARPATINA, CLUB ALPIN '92 SOCODOR, VILLDIA TRANS INTERNATIONAL, ȘIPOȘ - FORINVEST, SC TAGARIS, AGENȚIA DETECTIVI, LUCI SON, CASA DE MODĂ MISTER'S și ZIARUL „ADEVĂRUL“.

NICOLAE OPREAN
SORIN GHILEA
Foto: **VIOREL MUSCA**

VACANȚA PE ȘTRANDUL NĂDLĂCAN - O DISTRACȚIE IEFTINĂ

◆ *Baie se poate face și în nocturnă*

Ne aflăm în plină vară. Este vremea concediilor petrecute la mare ori la munte. Pentru tineri, mai ales, cu bani mai puțini, singura distracție rămâne discoteca de la sfârșitul săptămânii și ștrandul. S-ar putea spune la fel și despre oamenii mai în vârstă. O ieșire la o bere sau la ștrand, mai sting dorințele de a petrece concediul la mare, la munte, ori undeva în străinătate.

La începutul anilor '90, **Sorin Sprock**, directorul societății **„King Domxim“ Com.**, o firmă de salubritate din Nădlac, a concesionat, pe o perioadă de 10 ani, ștrandul din localitate. Dacă la începutul anilor '90, vara, lumea se bucura de complexul creat, au urmat câțiva ani când cheltuielile au depășit cu mult veniturile. Adevărul este că nici vremea nu era favorabilă petrecerii timpului liber pe ștrand. Dl. Sprock ne-a spus: **„Am ajuns acum câțiva ani să băgăm o groază de bani în acest loc, întreținerea costând foarte mult. Cât despre profit, nici vorbă. Mai rău, am ieșit în pierdere. Ce este important însă este că în fiecare an s-a făcut ceva aici. Am modernizat și am adus bazinele la standarde occidentale.“**

Iarba tunsă periodic, căsuțele îngrijite, un bazin mare de peste 2.000 m. c., modernizat, cu reflectoare amplasate pe fundul bazinului, apa curată și filtrată periodic și un bazin mic pentru copii, au făcut ca locul, în timpul verii, să devină un „furnicar“. Întrebat cât s-a investit anul acesta pentru o funcționare cât mai bună, dl. Sprock ne-a declarat: „Cum am afirmat, investiții am făcut în fiecare an. La începutul anului acesta am refăcut câteva lucruri, am construit un acoperiș pentru terasa barului, bănci, mese noi. La bazine s-a lucrat pentru o filtrare mai bună a apei și amplasarea reflectoarelor în bazine. Toată această investiție ne-a costat în jur de 60 milioane lei.“

Ce părere au tinerii despre ștrandul nădlăcan?

Ioan (23 ani): „E singurul loc unde mă mai răcoresc. Aici e drăguț, la fel și lumea care vine.“

Carla (19 ani): „Dacă nu am bani să merg la mare, e bun și ștrandul...“.

Mihaela (16 ani): „Mă distrez aici, deocamdată. Până ce voi pleca la munte. E bine. Distracția contează.“

Radu (19 ani): „Noi, tinerii, suntem bătuți de soartă. Singurele ieșiri ce ni le putem permite sunt discoteca și acest ștrand. Dacă ai „parale“ stai în Grecia, dacă nu, stai acasă la mama și la tata.“

G. BOHUSLAV

NOI ÎNTREBĂM, VOI RĂSPUNDEȚI!

TEMA: *„Ce părere aveți despre tineretul zilelor noastre?“*

Sponsorul rubricii **SC SPEED PARTNER SRL**, unic distribuitor al produselor **PURINA-UNGARIA** (concentrate, premixuri, furaje) vinde EN GROS și EN DETAIL la sediul firmei din Nădlac, str. Mărășești nr. 61, dar și hrană pentru câini și pisici **EAGLE (SUA)**. Informații 094631008 sau la tel./fax. 057/473665.

Apucați-vă și scrieți părerea voastră sub genericul: **Noi întrebăm, voi răspundeți!** Firma **SPEED PARTNER** va premia cel mai bun răspuns. Întrebarea este **„Ce părere aveți despre tineretul zilelor noastre?“**. Scrieți pe adresa **B-dul Revoluției nr. 81**, pentru **„Noi întrebăm, voi răspundeți“**.

CONCURS BIG STAR

SPONSORIZAT DE MAGAZINUL BIG STAR DE PE B-DUL REVOLUȚIEI NR. 24, LA PODGORIA

Răspundeți corect la întrebarea **din talonul concursului** și puteți intra în posesia **premiilor „BIG STAR“**. Scrisorile cu răspunsul corect le așteptăm pe adresa B-dul Revoluției nr. 81, secția Tineret - **ADEVĂRUL**, pentru concursul **„BIG STAR“**. Așteptăm scrisorile voastre în perioada **15-31 iulie a.c.**

TALON BIG STAR

Întrebare: În ce pagină apare concursul „BIG STAR“?

Răspuns: _____

Nume _____ Prenume _____

Adresă _____

Telefon _____ Vârstă _____ Ocupație _____

O nouă apariție pe firmamentul muzicii hip-hop

„FUMĂTORII“ DIN MICĂLACA

◆ Interviu neconvențional ◆

În ultimii ani, în România, fenomenul hip-hop a devenit ceva ce nu poate fi trecut cu vederea. Cu un ritm alert, sacadat, cu texte care punctează o atitudine de frondă la adresa tarelor societății românești, formațiile hip-hop câștigă din ce în ce mai mulți fani. Apărut, la început, ca un monopol al capitalei, hip-hop-ul a încetat să mai fie marcat de pecetea bucureștenilor. Doi tineri arădeni, Florin Sonny Ardelean și Marius Mario Țiplea au pus bazele unei formații hip-hop, Fumătorii din Micalaca. Despre cum a început totul, puteți afla în rândurile de mai jos.

– Cum s-a născut ideea înființării formației?

– Noi ascultam înainte trupele bucureștene, în special La Familia. Ne-a plăcut cum sună și ne-am spus că așa ceva am putea face și noi. După multă muncă, repetiții și ore întregi petrecute în studio, am reușit să facem câteva piese pe care putem fără probleme să le comparăm cu cele ale formațiilor consacrate.

– Care este mesajul pieselor voastre?

– Dorim ca textele pieselor pe care le cântăm să se constituie într-un manifest social. Versurile oglindesc adevăruri - uneori crude - ale societății în care trăim. Acestea sunt traiectoriile în care se încadrează viața de cartier și dacă cineva nu crede, n-are decât să coboare în stradă și să se convingă singur de realitate.

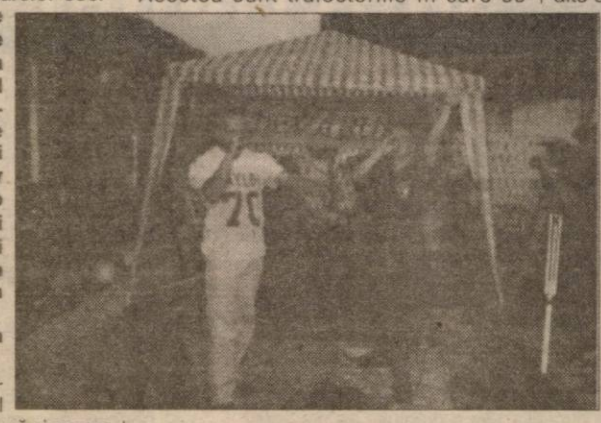

– Care este activitatea concertistică a trupei?

– Am cântat în discoteca VIVA, în deschiderea concertului BUG Mafia. De 1 mai am concertat în aer liber la deschiderea oficială a Ștradului Neptun. De asemenea, fiind invitați, am cântat în mai multe discoteci din municipiu și din alte orașe ale județului nostru.

– Publicul arădean a început să vă cunoască și să vă aprecieze. Ce-i pregătiți pe viitor?

– Până în acest moment avem prelucrate câteva piese, dintre care putem aminti **„Jocul de cartier“**, **„Micălaca“** (compusă pentru băieții mei - Sonny, n.n.), **„Clopotele bat“** - unde vocea feminină îi aparține lui Alice, o solistă cu care noi colaborăm și **„Bagabonți de stradă“**. Avem în pregătire 12 piese, care vor forma primul nostru album, care se numește **„...Fără jenă“**. Acum căutăm un studio performant unde să prelucrăm și să înregistrăm piesele.

– Deci într-un viitor mai puțin apropiat, fanii voștri din Arad și nu numai vor putea găsi primul vostru album la standurile de casete...

– Asta dacă ne vom găsi un producător cu care să putem lucra și o casă de discuri care să ne editeze.

– Succes!

ȘTEFAN TUDOSE

Reluăm astăzi publicarea paginii juridice ce-şi propune să aducă în atenţia dumneavoastră, reglementări mai noi sau mai vechi, cu lămuririle de rigoare, reglementări care vizează viaţa noastră cea de toate zilele. Dorim să vă oferim această pagină o dată la două săptămâni. Pentru ca aceasta să aibă un caracter cât mai util aşteptăm sugestiile şi întrebările la care doriţi să le găsiţi răspunsul pe adresa Redacţiei „Adevărul" cu specificaţia pe plic: „Pentru pagina juridică".

DIVORŢUL PRIN ACORDUL SOŢILOR

Desfacerea căsătoriei prin consimţământul sau prin acordul soţilor reprezintă o modalitate mai nouă, mult mai puţin formală, de divorţ, adoptată în 1993, prin modificarea Codului de Procedură civilă şi a Codului familiei.

Pentru această formă de divorţ este absolut necesară îndeplinirea cumulativă a următoarelor trei condiţii: a) căsătoria să fi durat cel puţin un an; b) să nu existe copii minori rezultaţi din căsătoria a cărei desfacere se cere; c) să nu se pună problema culpei vreunuia dintre soţi.

Acţiunea de divorţ îmbracă, în acest caz, forma unei tranzacţii judiciare în care ambii soţi cer desfacerea căsătoriei, redactarea unei hotărâri judecătoreşti nemotivate (neexistând culpa vreunuia dintre soţi pentru desfacerea căsătoriei) care nu va putea fi atacată prin cale de atac ordinară sau extraordinară.

La termenul de judecată, soţii se vor prezenta în faţa instanţei de judecată cu actele de identitate şi se vor declara de acord cu desfacerea căsătoriei prin acordul lor, pronunţându-se asupra numelui pe care îl va purta soţia după divorţ, precum şi a pretenţiilor - dacă acestea există - de cheltuieli de judecată.

Tranzacţia va fi semnată în faţa instanţei de judecată de ambii soţi.

Această formă de divorţ este mult mai simplă, deoarece nu necesită contradictorialitatea unui proces de lungă durată, nu obligă la utilizarea unui probatoriu complicat (martori, anchetă socială, declaraţii etc.), iar divorţul se poate încheia la un singur termen de judecată, dacă ambii soţi se află în instanţă.

De altfel, divorţul prin acordul soţilor reprezintă şi o formă mai civilizată de desfacere a căsătoriei în situaţia în care convieţuirea este imposibilă şi iremediabil distrusă.

ADOPŢIA ŞI EFECTELE SALE ASUPRA MOŞTENIRII

Conform Ordonanţei de urgenţă a Guvernului României nr. 25/9 iunie 1997, adopţia este o măsură specială de protecţie a drepturilor copilului, prin care se stabileşte filiaţia între cel care adoptă şi copil, precum şi rudenia între copil şi rudele adoptatorului. Adopţia este un act juridic în temeiul căreia se stabilesc raporturi de rudenie, pe de-o parte, între adoptat şi descendenţii săi şi adoptator, ori adoptatorul şi rudele acestuia, pe de altă parte, asemănătoare acelora care există în cazul rudeniei firești.

Felurile adopţiei, stabilite de Codul Familiei, au mare importanţă asupra drepturilor de moştenitori atât pentru adoptatori, cât şi pentru adoptaţi. Astfel, Codul Familiei reglementează două feluri de adopţie:

a) adopţia cu efecte restrânse, caracterizată prin: legăturile de rudenie dintre adoptat şi descendenţii săi, pe de-o parte, şi părinţii firești şi rudele acestora, pe de altă parte, care se menţin; prin raporturile de rudenie stabilite între adoptator şi adoptat asemănătoare acelora dintre părinte şi copilul firesc.

b) adopţia cu efecte depline, caracterizată prin: încetarea legăturilor de rudenie între adoptat şi descendenţii săi, pe de o parte, şi părinţii firești şi rudele acestora, pe de altă parte; stabilirea raporturilor de rudenie între adoptat şi descendenţi săi, pe de o parte, şi adoptator şi rudele acestuia, pe de altă parte.

În aceste condiţii, dreptul de moştenire al adoptatului se diferenţiază în funcţie de felul de adopţie: dacă este vorba de adopţie cu efecte depline, adoptatul rupe legăturile cu familia firească, la moştenirea căreia nu mai vine, în schimb vine la moştenirea adoptatorului şi rudelor acestuia. În cazul adopţiei cu efecte restrânse, se mai păstrează legăturile cu familia firească la moştenirea căreia vine adoptatul, în schimb acesta îl va moşteni numai pe adoptator, nu şi pe rudele acestuia.

În materia adopţiei, se întâlneşte excepţia de la regula reciprocităţii vocaţiei succesorale. În principiu, oricine moşteneşte o persoană poate fi moştenit la rândul său de acea persoană. Exemplul tipic este copilul care îşi moşteneşte părinţii, în aceeaşi măsură în care părinţii îşi moştenesc copilul. Excepţia în care vocaţia succesorală nu este reciprocă este cazul în care o persoană (adoptatorul) a adoptat doi sau mai mulţi copii, dintre care unul (unii) cu efecte depline, pe altul (alţii) cu efecte restrânse. Aici se pune problema vocaţiei succesorale reciproce în calitate de fraţi sau surori, adică între aceştia, nu raportat la părinţi. Copilul adoptat cu efecte restrânse nu îşi va moşteni fraţii, care sunt rudele adoptatorului, ci doar pe adoptator, ei menţinându-şi relaţiile de rudenie cu familia firească.

SECRETELE RELAŢIILOR PATRIMONIALE DINTRE SOŢI

Căsătoria face ca între soţi să apară efecte specifice acestei instituţii, cu privire atât la relaţiile personale, cât şi la cele patrimoniale, aspecte reglementare în special de Codul familiei.

Regimul matrimonial constituie totalitatea normelor juridice prin care se reglementează relaţiile ce se stabilesc între soţi şi terţele persoane privind bunurile soţilor. În prezent, în dreptul românesc, comunitatea de bunuri este un regim matrimonial legal şi obligatoriu, ceea ce înseamnă că este stabilit de lege, iar soţii nu pot face derogări de la el prin încheierea unor convenţii matrimoniale.

Conform acestui regim, soţii au două categorii de bunuri: bunuri comune ambilor soţi şi bunuri proprii fiecăruia dintre ei. Regula este că bunurile dobândite de oricare dintre soţi în timpul căsătoriei sunt comune, iar excepţia o constituie bunurile proprii, categorie limitativ prevăzută de Codul familiei.

BUNURILE COMUNE

Pentru a fi comune, bunurile trebuie să îndeplinească cumulativ următoarele condiţii:

1. Să fie dobândite de oricare dintre soţi în timpul căsătoriei;

2. Să nu facă parte din categoria de bunuri pe care legea le consideră proprii.

În cazul bunurilor ce îndeplinesc aceste condiţii, legea prezumă că ambii soţi au avut o contribuţie directă sau indirectă (prin economisirea unor mijloace comune) la dobândirea lor, comunitatea de bunuri fiind un efect legal al căsătoriei.

Astfel, sunt comune bunurile dobândite atât separat de unul dintre soţi, cât şi cele dobândite de soţi împreună în timpul căsătoriei.

De aceea, pentru ca bunul să devină comun, nu prezintă importanţă dacă în actul de dobândire figurează unul dintre soţi sau ambii. De asemenea, bunul devine comun dacă a fost dobândit prin munca ambilor soţi sau numai prin munca unuia dintre ei. Munca depusă de soţie în gospodărie şi pentru creşterea şi educarea copiilor reprezintă o contribuţie la dobândirea bunurilor comune (prin economisirea unor mijloace comune).

Bunurile dobândite de soţi în timpul separaţiei în fapt sunt şi ele considerate bunuri comune, având în vedere că sunt dobândite în timpul căsătoriei, iar împrejurarea că soţii trăiau separaţi în fapt are importanţă pentru determinarea întinderii părţii ce se cuvine fiecăruia asupra bunurilor comune în momentul în care se pune problema împărţirii lor.

BUNURILE PROPRII

Bunurile proprii fiecăruia dintre soţi sunt limitativ prevăzute de Codul familiei şi reprezintă o excepţie de la comunitatea de bunuri. Acestea sunt:

1. Bunurile dobândite înainte de încheierea căsătoriei şi cele dobândite după încetarea sau desfacerea căsătoriei;

2. Bunurile dobândite prin moştenire (legală sau testamentară) sau prin donaţie, afară de cazul în care dispunătorul a prevăzut ca ele să fie comune;

3. Bunurile de uz personal şi cele destinate exercitării profesiei unuia dintre soţi;

4. Bunurile dobândite cu titlu de premiu sau recompensă (altele decât cele reprezentând o formă specială de retribuţie sau un element component al sistemului de retribuţie), manuscrisele ştiinţifice, schiţele şi proiectele artistice, proiectele de invenţii şi alte asemenea bunuri legate de creaţia intelectuală;

5. Indemnizaţia de asigurare sau despăgubirile pentru pagubele pricinuite persoanei unuia dintre soţi;

6. Valoarea ce reprezintă şi înlocuieşte un bun propriu sau bunul în care a trecut această valoare, cum ar fi: bunul dobândit în schimbul unui alt bun propriu, preţul vânzării unui bun propriu, bunul cumpărat cu preţul obţinut din vânzarea unui bun propriu, despăgubirea pentru pagubele pricinuite unui bun propriu etc.

Conform legislaţiei în vigoare, sunt nule orice convenţii încheiate de viitorii soţi în vederea căsătoriei, cât şi de soţi în timpul căsătoriei, prin care s-ar mări domeniul comunităţii de bunuri, în sensul că s-ar declara a fi comune unele din acele bunuri care, potrivit dispoziţiilor legale, sunt considerate proprii sau prin care s-ar micşora comunitatea de bunuri prin considerarea că unele bunuri dobândite de unul dintre soţi nu sunt comune, dacă legea nu le enumeră în categoria celor proprii. Există propuneri ca într-o viitoare reglementare a acestor relaţii să se recunoască soţilor dreptul de a încheia convenţii matrimoniale prin care să se restrângă sau chiar să se înlăture domeniul de aplicare a regimului comunităţii de bunuri, prin adoptarea regimului separaţiei de bunuri, separaţie completă sau numai prin scoaterea de sub regimul comunităţii a unui grup de bunuri sau a unor bunuri anume.

A intrat în vigoare

LEGEA PENTRU PREVENIREA ŞI SANCŢIONAREA SPĂLĂRII BANILOR

Conform acestei legi, constituie infracţiune de spălare a banilor şi se pedepseşte cu închisoare de la 3 la 12 ani următoarele fapte:

a) schimbarea sau transferul de valori, cunoscând că acestea provin din săvârşirea unor infracţiuni: traficul de stupefiante; nerespectarea regimului armelor şi muniţiilor în forma agravantă; nerespectarea regimului materialelor nucleare sau al altor materii radioactive; nerespectarea regimului materiilor explozive; falsificarea de monede sau de alte valori; proxenetismul; contrabanda; şantajul; lipsirea de libertate în mod ilegal; înşelăciunea în domeniul bancar, financiar sau de asigurări; bancruta frauduloasă; furtul şi tăinuirea de autovehicule; nerespectarea regimului de ocrotire a unor bunuri; traficul de animale ocrotite în ţările lor; comerţul cu ţesuturi şi organe umane; infracţiunile săvârşite prin intermediul calculatoarelor; infracţiunile săvârşite cu cărţi de credit; infracţiunile săvârşite de persoane care fac parte din asociaţii de infractori; nerepectarea dispoziţiilor privind importul de deşeuri şi de reziduuri; nerespectarea dispoziţiilor privind jocurile de noroc; în scopul ascunderii sau disimulării originii ilicite a acestora, precum şi în scop de tăinuire sau de favorizare a persoanelor implicate în astfel de activităţi sau presupuse că s-ar sustrage consecinţelor juridice ale faptelor lor;

b) ascunderea sau disimularea naturii reale a provenienţei, aparţinerii, dispoziţiei, mişcării proprietăţii bunurilor sau a dreptului asupra acestora, cunoscând că aceste bunuri provin din săvârşirea uneia dintre infracţiunile prevăzute la lit. a);

c) dobândirea, posesia sau utilizarea de bunuri, cunoscând că acestea provin din săvârşirea uneia dintre infracţiunile prevăzute la lit. a).

Asocierea, iniţierea, aderarea sau sprijinirea sub orice formă, în scopul săvârşirii infracţiunii de spălare a banilor, se pedepseşte cu închisoare de la 5 la 15 ani. Tentativa se pedepseşte.

În cazul săvârşirii infracţiunilor prevăzute în respectiva lege se va dispune, în condiţiile art. 118 din Codul penal şi confiscarea bunurilor care fac obiectul infracţiunii iar dacă acestea nu se găsesc, infractorul este obligat la plata echivalentului lor în bani.

Pentru ca faptele respective să instituie infracţiunea de spălare a banilor este necesar ca ele să se fi săvârşit prin intermediul următoarelor persoane fizice sau juridice:

a) băncile, sucursalele băncilor străine şi instituţiile de credit;

b) instituţiile financiare, cum ar fi: fonduri de investiţii, societăţi de investiţii, societăţi de administrare a investiţiilor, societăţi de depozitare, de custodie, societăţi de valori mobiliare, fonduri de pensii şi alte asemenea fonduri, care îndeplinesc următoarele operaţiuni: creditarea, incluzând, printre altele, creditul de cosum, creditul ipotecar, factoringul; finanţarea tranzacţiilor comerciale, inclusiv forfetarea, leasingul financiar, operaţiuni de plăţi, emiterea şi administrarea unor mijloace de plată, cărţi de credit, cecuri de călătorie şi altele asemenea, acordarea sau asumarea de garanţii şi subscrierea de angajamente, tranzacţii pe cont propriu sau în contul clienţilor prin intermediul instrumentelor pieţei monetare, cecuri, ordine de plată, certificate de depozite şi altele, schimb valutar, produse financiare derivate, instrumente financiare legate de cursul valutar ori de rata dobânzilor, valori mobiliare, participarea la emiterea de acţiuni şi oferirea de servicii legate de aceste emisiuni, consultanţă acordată întreprinderilor în probleme de structură a capitalului, strategia industrială, consultanţă şi servicii în domeniul fuziunilor şi achiziţiilor de întreprinderi, intermedierea pe pieţele interbancare, administrarea de portofolii şi consultanţă în acest domeniu, custodia şi administrarea valorilor mobiliare;

c) societăţi de asigurări şi reasigurări;

d) agenţii economici care desfăşoară activităţi de jocuri de noroc ori de amanet;

e) persoanele fizice şi juridice care acordă asistenţă de specialitate juridică, notarială, contabilă, financiar-bancară;

f) orice altă persoană fizică sau juridică, prin acte şi fapte săvârşite în afara sistemului financiar-bancar.

Legea nr. 21/1999 pentru prevenirea şi sancţionarea spălării banilor poate fi consultată în totalitate în Monitorul Oficial, nr. 18 din 21 ianuarie 1999.

Pagină realizată de DANA LASC

UTA A ANUNȚAT LOTUL

Gata! În sfârșit, aseară, Marin Lupaș a răsuflat mai ușurat. Președintele UTA-ei, destul de încercat în ultima săptămână, a reușit să anunțe lotul cu care „Bătrâna Doamnă" va porni la drum în campionatul viitor.

Iată cum arată acesta:

Pap, Bolcaș, Huțan - portari.

Diaconescu, Ad. Baciu, Juncu, Panin, Prințipu, Găman, Botiș, Zaha, Crăciunescu - fundași.

Todea, Almășan, Ciubăncan, Mărgineanu, Bogoșel, Ciba, Anca, Drida - mijlocași.

Mariș, Turcan, C. Drăgan, A. Drăgan, Fritea - atacanți.

Deci, au rămas doar 25 de jucători. Au „căzut": Irimia (plecat la „U" West Petrom), Oprean și Georgiu (transferați la „U" Arad).

S-au dus, aseară, tratative intense cu Bogoșel, care a renunțat să meargă la „U" West Petrom, dialogul cu UTA soldându-se cu rămânerea lui la echipă. Alături de cei șase juniori de la Romvest, singura noutate este portarul Bolcaș, de la juniorii UTA-ei. Situația lui Miguel Coronel, argentinianul din curtea „Bătrânei Doamne", este deocamdată incertă. Oricum, el poate fi legitimat oricând, fiind jucător străin, liber de contract.

LEO SFÂRA

Ieri, în preliminariile Ligii Campionilor

RAPID BUCUREȘTI - SKONTO RIGA 3-3 (1-2)

Stadionul „Giulești" din Capitală, a găzduit ieri după- amiază, manșa întâi a turului II preliminar a Ligii Campionilor la fotbal, protagonistele fiind echipele Rapid București și Skonto Riga. Din păcate, campioana țării noastre a evoluat slab, chinuindu-se în fața propriilor suporteri pentru a obține măcar un rezultat de egalitate. Formația letonă a impresionat prin simplitatea jocului, oportunismul atacanților și dăruirea din teren.

Partida începe cu o „lovitură de teatru", oaspeții deschizând scorul (min.5) prin gruzinul Chaladze, care a fructificat o excelentă pasă primită de la Astafjevs. Replica vișiniilor nu întârzie, și după o ratare a lui Măldărășanu în min. 14 va fi 1-1. Jean Barbu a transformat impecabil o lovitură liberă de la 17 metri. Apoi, Rednic țintește bara, iar Stanciu irosește o nouă ocazie. Golul va veni tot în poarta lui Lobonț, în min. 32, autor fiind același vârf de atac Chaladze. Până la pauză, Barbu mai expediază o dată mingea în transversală (min. 41) și din nou rapidiștii sunt ocoliți de șansă.

În mitanul secund Schumacher îl imită (min. 51), pentru ca patru minute mai târziu tot el să restabilească egalitatea cu o „ghiulea" de la 25 metri. Bucuria românilor e de scurtă durată, deoarece căpitanul oaspeților, Astafjevs, înscrie ca la antrenament (min. 63) și e 2-3. Intrat după pauză, exarădeanul Mutică salvează Rapidul de la o rușinoasă înfrângere, înscriind cu capul. (min. 74). Până în final, ambele teamuri trec pe lângă golul victoriei, dar... calificarea se joacă peste o săptămână, la Riga.

Arbitrul turc: Sarvan Oguz a condus formațiile: **Rapid:** Lobonț - Stanciu, M. Rednic, Iencsi, B. Andone (min. 34 Bundea), Bolohan (min. 46 Mutică) - Măldărășanu, Lupu, Schumacher - J. Barbu (min. 66 Dăscălescu), Răducan. **Skonto Riga:** Kolinko - Laizans, Tereșkinas (min. 78 Mentețavili), Stepavous, Blagonadezdis - Astafjes, Bleidelis, Rubins, Rehviașvili - Chaladze (mn. 60 Silagadze), Miholaps.

CĂLIN MNERIE

A VENIT BIELORUSIA

La orele după-amiezii, ieri a sosit în orașul nostru prima delegație străină: cea a Bielorusiei. Echipa a fost cazată la hotelul „Ardealul" din Arad. Tot ieri, la orele 22,00, era așteptată la „Central" puternica formație a Franței. Ultima grupare participantă la turneu, Rusia, va veni astăzi sau mâine.

A.H.

OPINIA SECRETARULUI F.R. BASCHET

Imediat după venirea la Arad, ce a avut loc ieri, în jurul orelor 15,00, secretarul general al Federației Române de Baschet, dl. Mircea Câmpeanu, a acordat ziarului nostru o declarație privitoare la turneul de la Sala Sporturilor: „ Va fi o competiție dificilă. Echipele sunt de valori apropiate. Sper ca șansa să fie de partea noastră, iar organizarea să fie la superlativ. Ar fi bine ca publicul arădean să se comporte în nota obișnuită, să fie alături de fete. Spectatorii din Arad sunt recunoscuți pentru felul în care își susțin formația favorită."

ADRIAN HĂRȚĂU

Numărătoarea inversă

MÂINE ÎNCEPE TURNEUL DE BASCHET DE LA ARAD

O singură zi a mai rămas până la debutul unuia dintre cele mai importante evenimente sportive ale anului, din orașul nostru: *calificările pentru Campionatul European de tineret*, la baschet feminin. Manifestarea de anvergură internațională va fi onorată cu prezența de echipele reprezentative ale Franței, Rusiei, Belorusiei și României. În urma turneului organizat la Sala Sporturilor „Victoria", două dintre cele patru selecționate vor obține calificarea la faza finală a „europenelor". În dorința de a vă ține la curent cu această competiție, vă prezentăm, astăzi, informații proaspete, legate de „Challange Round-ul" de la Arad.

PANOURI NOI

Polivalenta are, fără exagerare, o înfățișare deosebită, ridicându-se la standardele impuse de o asemenea întrecere. Luni, în timpul antrenamentului efectuat de formația condusă de

Avem panouri „nou-nouțe"!
Foto: ONORIU FELEA

George Mandache, au sosit, într-un tir, panourile „Schelde". Acestea au fost descărcate - cu destulă dificultate, datorită greutății lor - și montate pe suprafața de joc.

ROMÂNIA ÎNVINGE... ROMÂNIA

Panourile au fost probate marți, cu ocazia meciului disputat între echipele de tineret și de junioare ale țării noastre. Naționala de junioare, pregătită de cuplul Paraschivescu - Borș, a venit la Arad încă de săptămâna trecută, antrenându-se în paralel cu selecționata de tineret. După un meci „viu", presărat, totuși, cu destule greșeli, victoria a revenit echipei de tineret, cu scorul de **74-43 (31-19)**, dezechilibrul valoric fiind evident.

REGIM DE CANTONAMENT

Componentele lotului României (care susțin două antrenamente zilnice) sunt în regim de cantonament, la hotelul „Central". Doar baschetbalistele arădene au fost lăsate acasă, la sfârșitul ultimei săptămâni - lucru normal, am spune - revenind apoi la „matcă". Se speră ca localnicele Andra Mandache, Ioana Grecu, Anca Stoenescu și Daniela Sandu să contribuie, alături de celelalte jucătoare, la mult dorita calificare.

ROLUL SPECTATORILOR

Publicul arădean se poate constitui, precum în atâtea alte prilejuri, într-un factor esențial la triumful echipei României. Nădăjduim, deci, ca spectatorii să populeze Sala Sporturilor și să își încurajeze favoritele cu toate forțele.

BC ICIM - ROMÂNIA 60-47 (33-24)

Cu mențiunea că, în ziarul de mâine, vom (re)publica programul primei zile a turneului de la Arad, vă informăm, în încheiere, că meciul de

Se anunță un spectacol sportiv de gală.
Foto: V. MUSCA

ieri dintre BC ICIM și România a fost câștigat de arădence (tricolore), cu 60-47.

ADRIAN HĂRȚĂU

Atletism

ARĂDEANUL GH. GUȘET, NOU RECORD NAȚIONAL LA ARUNCAREA GREUTĂȚII

Aflați în plin sezon competițional, atleții se pregătesc asiduu în vederea Campionatelor Mondiale de la Sevilla, ce vor avea loc în perioada 20-29 august. Unul din concursurile premergătoare marii întreceri a atleților lumii a avut loc în urmă cu două zile la Hania (Grecia), unde campionul nostru **Gheorghe Gușet (C.S.M. Conar Arad)** s-a clasat pe primul loc cu o aruncare de 20,72 m, ceea ce constituie un nou record național, (v.r. - 20,33 m îi aparținea). Îmbucurător este faptul că valorosul nostru aruncător a depășit, anul acesta, granița celor 20 de metri, având patru aruncări în jurul a 20,50 m. Din Grecia, Ghiță Gușet a plecat în Spania unde astăzi participă la un concurs la Barcelona.

C. ALEX.

Un secol de fotbal, la Arad

ÎNTÂLNIRE CU FOSTELE GLORII ALE FOTBALULUI ARĂDEAN

Organizatorii manifestărilor prilejuite de 100 de ani de fotbal la Arad, invită astăzi, ora 18, la Bazinul de înot din Pădurice al Clubului Sportiv Astra Arad, pe foștii componenți ai echipelor arădene de fotbal C.A.A., A.M.E.F.A., Vagonul, Gloria, CFR, UTA, Teba, Indagrara, precum și de la alte cluburi arădene.

Invitația rămâne valabilă în fiecare zi de joi, până în data de 12 august inclusiv. Manifestările ocazionate de un secol de fotbal la Arad vor avea loc sâmbătă, 14 august a.c.

ALEX. CHEBELEU

Pregătiri în fotbalul județean

CPL A TRECUT LA ÎNTINERIREA ECHIPEI

Una dintre protagonistele serioase ale Diviziei D - Arad a fost, fără doar și poate, CPL-ul. În intersezon, „lemnarii" au fost foarte aproape de a colabora cu divizionara C, Inter Arad. Cum, însă, fuziunea nu a mai avut loc, CPL-ul a rămas tot în „D". Așa că s-a trecut la întinerirea masivă a echipei, mai mulți juniori pătrunzând în lot. Acest fapt a fost facilitat de absența unor „senatori de drept", Ichim, Moț și Arși au revenit la A.S. Vladimirescu, Mănăilă a plecat ca antrenor la Șoimii Pâncota, C. Vizitiu discută un transfer la Minerul Motru, iar A. Vizitiu nu s-a mai prezentat la echipă. Noul antrenor al CPL-ului, Adrian Lucaci „lucrează" încă la definitivarea lotului.

În „amicale", au fost două victorii, cu Păulișana Păuliș, 5-2 și 6-2 și un 0-2, cu Inter Arad.

Cert este faptul că obiectivul echipei CPL este întinerirea lotului și o clasare cât mai bună în ierarhia Diviziei D.

Va fi greu, pentru simplul fapt că din „vechea gardă" nu au mai rămas prea mulți oameni, iar tinerii nu sunt călîți, încă, în focul luptei. Probabil, un Șule, Nescovici, Brandais, ori Toduța vor ține echipa în spate, dar nu este suficient. Oricum, până la ora începerii campionatului, președintele „lemnarilor", Sorin Popovici va încerca să facă ceva transferuri, în capul listei aflându-se portarul Neațu, de la retrasa Gloria Cermei.

Ce va fi, însă, vom vedea!

LEO SFÂRA

BILETE, LA MECIUL UTA - CORVINUL

Pentru jocul de campionat, Divizia „B": UTA - Corvinul Hunedoara, ce se dispută sâmbătă, 31 iulie, ora 11,00, pe stadionul UTA, biletele se pun în vânzare începând de vineri, 30 iulie, la Agenția clubului de pe Bd. Revoluției și stadionul UTA, între cu orele 12,00-19,00, iar sâmbătă, 31 iulie, în ziua jocului, casele de la stadion se vor deschide la orele 8,30.

Prețul biletelor: tribună - 20.000 lei; peluză - 10.000 lei, la care se adaugă valoarea programului de joc - 5.000 lei.

În același timp, se pun în vânzare, în continuare, și abonamentele pentru acest campionat.

Președinte,

PETROLIȘTII - DE LA MARE, LA MUNTE

Reveniți, luni, dintr-un cantonament efectuat în stațiunea „Venus" de pe litoralul Mării Negre, baschetbaliștii arădeni de la West Petrom pleacă astăzi la Poiana Brașov, pentru definitivarea pregătirilor. După întoarcerea din Poiană, prevăzută în data de 10 august, petroliștii vor susține o serie de jocuri cu caracter de verificare, printre care se numără cele din cadrul tradiționalei competiții Cupa „West Petrom".

SOCIETATEA COMERCIALĂ S.A.

AUTOTURISM ARAD

DAEWOO AUTOMOBILE ROMANIA

Telefon 950

Vă oferă autoturisme din gama **DAEWOO** :

ESPERO, NUBIRA, LEGANZA, MATIZ, MUSOO, KORANDO, CIELO, DAMAS, LUBLIN, AVIA

Discounturi Atractive

Dealer **ARO** şi **DACIA**

✓**DACIA NOVA** la preţ de producător

- Autoturismele din gama DAEWOO se pot cumpăra cash,în rate şi leasing
- Se asigură service în perioada de garanţie şi post garanţie
- Dispunem de service modern de specialitate şi personal cu înaltă calificare

PIESE DE SCHIMB SI ACCESORII PRIN MAGAZINUL DIN INCINTĂ

ARAD Str. Stefan cel Mare nr.2 - 4
Tel: 057 / 287838; 950, Fax: 057/ 287366, Tel. ITP: 278811

S.C. SAGA PRODIMPEX S.R.L.

Distribuitor al produselor KÖBER ROLAC

În judetul ARAD

KÖBER ROLAC

TÜV CERT ISO 9002 12100

GERMANISCHER LLOYD GLC QUALITY MANAGEMENT SYSTEMS CERTIFICATION ISO 9001

Vă oferă EN-GROS de la depozitul situat în ARAD str. Moţilor nr. 1/a:

- vopsele, emailuri, grunduri, lacuri nitro - celulozice, Durolac (lac parchet), diluanţi

- sisteme industriale de protecţie poliuretanice, clor-cauciuc epoxidice, alchido-melaminice.

VOPSELE LAVABILE ŞI SEMILAVABILE

- **grund de îmbibare pentru zidărie**
- **semilavabile pt. Interior: SINMAT ŞI INTERMAT**
- **Lavabile pt. Interior:ROLSTAR**
- **Lavabile pt. Interior-exterior:AQUALUX**
- **Lavabile pt. Faţade colorate:DECORAL**
- **Lavabile pt. Faţade albe:ACRILUX**

NOU: La comenzi ferme de minim 2(două) tone se pot livra produsele nuanţate la culoarea dorită.

Contactaţi-ne la tel: 057-283876 sau la tel/fax: 057-283892

KOBER - VOPSEAUA PREFERATĂ! O DATĂ APLICATĂ, DE MII DE ORI SPĂLATĂ!

FIRMĂ PRIVATĂ

Angajează:

VÂNZĂTORI POMPE ŞI MAGAZIN

la staţie de distribuţie carburanţi (bărbaţi şi femei)

Condiţii:

- vârsta 25-35 ani.
- liceu
- garanţii materiale, imobile, pentru ipotecare
- referinţe de la ultimul loc de muncă
- curiculum vitae cu fotografie C.P.3-102 Arad, până la 15.08.1999.

(5224117)

Distribuitor Autorizat dialog

Eclipsa ta în culori

NOKIA 5110 - 69 USD*

În primele 2 luni de abonament primeşti număr dublu de minute gratuite

+ cadou o faţă colorată,

1 husa, 1 încărcător sau 1 handsfree

* fără TVA, cu abonament la Dialog

GSM CENTER

TEL: 057/211800, 254686
FAX: 057/211900,254745
E-MAIL: gsmcente@dart.ro

2900 ARAD ROMÂNIA
P-ŢA A. IANCU NR.10
STR. CLOŞCA NR.3

EST TRANS CONSTRUCT

Măsura economiei tale

VINDE DIN STOC ȘI PREIA COMENZI PENTRU LUNA SEPTEMBRIE

- ***Țigle import Ungaria cal.I, tip JAMINA***
  - ◆ Țigle CSARDAS - 8250 lei/buc.
  - ◆ Țigle TANGO - 8250 lei/buc.
  - ◆ Țigle KERINGŐ - 8500 lei/buc.
  - ◆ Țigle CSABAI - 6850 lei/buc.
  - ◆ Țigle HOLLAND - 6200 lei/buc.
- ***CĂRĂMIDĂ EFICIENTĂ tip JAMINA***
  - ◆ Cărămidă KŐROS 38x25x23,8 - 16.700 lei/buc.
  - ◆ Cărămidă KŐROS 30x25x23,8 - 12.500 lei/buc.
  - ◆ Cărămidă KŐROS 10x50x23,8 - 12.400 lei/buc.
- ***CĂRĂMIDĂ DE STICLĂ - 35.000 lei/buc.***

Prețurile includ TVA

Arad, Micălaca - Calea Radnei, nr. 262.

(658886)

SOCIETATEA COMERCIALĂ ALFAR S.A.

cu sediul în Arad, Calea Zimandului nr. 3

înregistrată la O.R.C. cu nr. J/02/168/1991, având cod fiscal R 1677562, anunță anularea licitației din data de 02.08.1999 ora 10,00, pentru activul Spațiu comercial magazin nr. 3 Arad, Cal. A. Vlaicu Complex Fortuna nr. 165 - 169,

Anunțăm vânzarea la licitație conform H.G. 450/1999 și Legea nr. 99/1999, a următorului activ:

DENUMIRE ACTIV	ADRESĂ	PREȚ PORNIRE - LEI -
Spațiu comercial Magazin nr. 3	Arad, Cal. A. Vlaicu Complex Fortuna nr. 165- 169	25.000.000 + T.V.A.

Licitația va avea loc în data de 20.08.1999, ora 10,00 la sediul societății. În caz de neadjudecare, se va organiza conform H.G. 450/1999, o nouă licitație, în data de 01.09.1999, ora 10,00.

Pentru participarea la licitație, ofertanții vor depune la sediul societății până în ziua licitației, ora 9,00, documentele prevăzute de legislația în vigoare, și vor achita contravaloarea caietului de prezentare (300.000 lei), taxa de participare (150.000 lei) și vor face dovada consemnării la dispoziția societății comerciale vânzătoare a garanției de 3% din prețul de pornire a licitației.

Informații la telefon 057/276127, int. 134, ing. Mirela Dabici.

(5224136)

CALCULATOR 427$
AMD K6 II 350 MHz
HDD 4,3 Gb, FDD 1,44 Mb
RAM 32 Mb, VIDEO 4Mb
TASTATURA, MOUSE
MONITOR 14" DIGITAL COLOR

IMPRIMANTA 119$
HP DESKJET 610C

PREȚURILE NU INCLUD T.V.A.

SC Job Club SRL
2900 Arad
Str. Episcopiei Nr. 24
Tel./Fax 057-284040
E-Mail job-club@inext.ro

NOU! NOU! NOU! NOU! NOU!

S.C. OPRA TRADE S.R.L.

- **Vindem computere noi,cu GARANTIE**
- **Accesorii si componente**
- **Asigurăm service**
- **Imprimări CD-uri(arhivare)**
- **Conectări**
- **Vanzări telefoane,accesorii**

CONNEX GSM

Str. Stefan Cicio Pop Nr.17 Tel. 057/280611

(659298)

LICITAȚIE

România
Judecătoria Arad
Dos. exec. nr. 227/1999 din data de 21.07.99

În data de 18.08.1999, ora 12,00 la Judecătoria Arad, cam. 41 se vinde la licitație publică imobilul din Arad, str. M. Scaevola, bloc S-1, parter, ap. 17, proprietatea debitoarei SC „ALISAR SRL" ARAD, cu prețul de 243.675.000 lei.

(5224107)

ECOS IMPEX

DISTRIBUITOR UNIC AL PRODUSELOR PENTRU ACOPERIȘ COVERDACH

DESCRIERE: sistem pentru acoperișuri din tablă de oțel aluzincată Ø 0,5 mm profilată și modulată, cu strat perlat sau granulat, din ardezie colorată.

GARANȚIE: în condiții corecte, 30 de ani.

DURABILITATE: circa 100 de ani.

DIMENSIUNI: Element ALFA 1185 mm X 450 mm

Element DELTA 1200 mm X 450 mm

Acoperire 2,26 elemente / mp

GREUTATE: 3 kg / buc.; cca. 6 kg / mp

Arad, Calea A. Vlaicu nr. 257 (lângă Peco Vlaicu)
Tel./fax: 057/289740

MATRIMONIALE

AGENȚIE MATRIMONIALĂ caută tinere și doamne, vârsta 18-50 ani, pentru căsătorie cu domni din AUSTRIA, ITALIA, SLOVENIA. Telefon 092.807.917. (19751)

VÂNZĂRI APARTAMENTE O CAMERA

Vând urgent garsonieră, confort I, zona Mioriței. Telefon 268030. (19710)

Vând garsonieră Grădiște, etaj III, confortabilă. Telefon 237065, după masa. (19197)

Vând garsonieră confort III, zona Vlaicu, aranjată, 3.700 DM negociabil. Telefon 275127. (19727)

Vând garsonieră una persoană, str. Rosiorilor, nr. 7, ap. 16, 3.700 DM negociabil. Telefon 277258, zilnic. (19784)

Vând apartament 1 cameră, zona UTA, et. I. Telefon 414299. (19841)

Vând urgent garsonieră zona A. Vlaicu, etaj IV și casă veche cu grădină 5000 mp, Covăsânț. Informații telefon 223111. (19179)

Vând garsonieră 37 mp, zona Alfa, mici îmbunătățiri. Telefon 258299. (19754)

Vând apartament 1 cameră, cu balcon, parchet, faianță. Telefon 253326. (18081)

Vând garsonieră confort I, complet faianțată, gresiată, mobilată, etaj I, Micălaca, bloc 236, preț negociabil. Telefon 246020. (19973)

Vând garsonieră confort II, etaj II, Fortuna. Telefon 057 - 211135; 092.372.699. (20035)

Vând urgent garsonieră, Alfa, et. III, 7.700 DM. Telefon 270834. (20077)

Vând garsonieră, parter, lângă autoservice Pecica. Telefon 468781, 468785. (5213530)

VÂNZĂRI APARTAMENTE DOUA CAMERE

Vând apartament 2 camere, ultracentral, gaz, încălzire, terasă, pivniță; 29.000 DM negociabil (variante). Telefon 247906; 094.157.488.

Vând urgent apartament 2 camere, Micălaca, 500, parter înalt, balcon închis, 12.500 DM. Telefon 235784; 094.592.290. (19706)

Vând apartament 2 camere aranjat, mobilat, la cheie, stil occidental, preț 47.000 DM, negociabil, str. Miron Costin, bl. 1. Telefon 094.122.434. (19384)

Vând apartament 2 camere, Vlaicu, 11.000 DM. Telefon 270856. (19101)

Vând 2 apartamente a câte 2 camere, multiple îmbunătățiri, zonă bună. Telefon 236497, după ora 16. (19634)

Vând apartament 2 camere, decomandat, cartier Alfa. Telefon 258117; 094.182.192. (19776)

Ocazie! Vând apartament 2 camere, Micălaca, et. I, 14.000 DM. Telefon 270856. (20077)

Ocazie! Vând apartament 2 camere, Vlaicu, et. I, 9.000 DM, cu îmbunătățiri. Telefon 270856. (20077)

Vând apartament 2 camere, decomandat, Pasaj. bl. 24, et. VII, 27.000 DM și garsonieră, str. Patria. Telefon 094.523.701. (19833)

Vând apartament cu 2 camere, zona 300 și centru. Telefon 267707. (19782)

Vând apartament două camere, bl. 301. Telefon 268066, 260066, seara. (19741)

Vând apartament 2 camere, amenajat, et. III, Vlaicu. Telefon 244522. (19863)

Vând apartament 2 camere + garaj, et. II, Alfa, 15.500 DM. Telefon 273571, după ora 20. (19883)

Vând apartament 2 camere semidecomandate, îmbunătățit, zona 300 în față, etaj I. Telefon 250209. (19017)

Vând apartament 2 camere, str. Mioriței, semidecomandat, etaj II, 16.000 DM negociabil. Telefon 279390. (19911)

Vând urgent apartament 2 camere zonă centrală. Telefon 253330, după ora 17. (19969)

Vând apartament 2 camere, etaj 4/4, parchet, faianță, telefon, satelit, fără probleme acoperiș (garantat), 15.500 DM negociabil; Grădiște centru. Telefon 237048. (19949)

Vând apartament bloc, central, 2 camere, îmbunătățit, etaj I. Telefon 234884, între orele 17-20. (19945)

Vând apartament în casă, 2 camere, grădină, gaz metan, zona UTA. Telefon 249206; 092.294. 842. (19671)

Vând apartament 2 camere, zona Confecții, et. I, îmbunătățit. Telefon 253120. (19601)

Vând apartament 2 camere, parter, Micălaca și 3 camere, Vlaicu. Telefon 249367. (19658)

Vând apartament 2 camere, etaj III, Vlaicu, preț 10.000 DM negociabil. Telefon 271897, 211174. (19748)

Vând apartament cu 2 camere, zona 500. Telefon 265120. (19749)

Vând apartament 2 camere, Micălaca, bloc 304. Telefon 259651. (19771)

Vând urgent apartament 2 camere, zona Dinamo, bloc X22, ap. 18, preț 10.000 DM; îmbunătățit. (20016)

Vând apartament 2 camere, decomandate, balcon închis, beci, str. T. Vladimirescu bl. 44. Telefon 092.351.963. (19834)

Vând apartament 2 camere, Vlaicu. Informații telefon 245913. (20029)

Vând, schimb urgent apartament 2 camere, bloc ultracentral, str. T. Vladimirescu, bloc 41-43 A, cu casă. Informații telefon 223060. (20041)

Vând foarte urgent apartament 2 camere. Informații telefon 057 - 266127. (20051)

Vând apartament 2 camere, îmbunătățit, parter, bloc 728. Telefon 279124. (20059)

VÂNZĂRI APARTAMENTE TREI CAMERE

Vând apartament 3 camere, Vlaicu, îmbunătățit, spațios, preț bun. Telefon 235784, 094.592.290. (19706)

Vând apartament 3 camere, zonă centrală și Micălaca. Telefon 267707. (19782)

Vând apartament 3 camere, Vlaicu, B21, etaj II, amenajat modern. Telefon 271878. (19783)

Vând apartament 3 camere, etaj IV, Alfa. Telefon 257946; 235524. (19789)

Vând apartament 3 camere, zona Polivalentă (central) + garaj, preț 35.000 DM. Telefon 254638, 222476. (19850)

Vând apartament 3 camere, zona Polivalentă, str. Piața Sporturilor nr. 4, bl. 44, et. VII, ap. 23, vizibil orele 12-18, preț 33.000 DM, negociabil. (19745)

Vând apartament 3 camere, et. I, Vlaicu. Telefon 244522. (19863)

Vând apartament 3 camere, 10/10, confort I decomandat, cu îmbunătățiri, Vlaicu, Stomatologie, preț informativ 16.000 DM. Telefon 241800, orele 18-23. (19677)

Vând apartament 3 camere, parchet, faianță, balcon închis, Vlaicu, preț 12.000 DM. Telefon 270872. (18081)

Vând apartament 3 camere, decomandat, vedere pe ambele părți. Telefon 253326. (18081)

Vând (schimb) apartament 3 camere, 72 mp, parter înalt, zona Vlaicu. Telefon 220923, după ora 20. (19808)

Vând, schimb apartament 3 camere, zona Tic-Tac. Telefon 275760, după ora 17. (19962)

Vând apartament 3 camere, Micălaca, bloc 316, sc. A, ap. 10. etaj 4. Telefon 092.626.869. (19978)

Vând apartament 3 camere, în Nădlac. Informații telefon 474439. (3718989)

Vând (închiriez) apartament 3 camere, parter, Bd. Iuliu Maniu, ideal pentru birouri, cabinet. Telefon 256053; 276990. (20018)

Vând apartament 3 camere, decomandat, îmbunătățit, Vlaicu, 14.500 DM negociabil. Telefon 271977. (20023)

Vând apartament 3 camere, confort I. Telefon 241805. (20030)

Vând apartament 3 camere și garaj, Vlaicu, Tic-Tac. Telefon 253204. (20035)

Vând apartament 3 camere, decomandate, îmbunătățit, etaj 3, Alfa. Relații telefon 258336, după ora 12. (20036)

Vând convenabil apartament 3 camere, et. I, Micălaca. Telefon 262575.

VÂNZĂRI APARTAMENTE PATRU-CINCI CAMERE

Vând urgent apartament 4 camere, Z-uri, Vlaicu, etaj 6/8, 110 mp, 25.000 DM. Telefon 235784; 094.592.290. (19706)

Vând apartament 4 camere, suprafață mare, ultracentral, îmbunătățit. Telefon 250209. (19704)

(Continuare în pagina 14) ➔

(Urmare din pagina 13)

Vând apartament 5 camere, decomandat, zona Polivalentă, 55.000 DM. Telefon 267707. (19782)

Vând (schimb cu garsonieră + diferență) apartament 4 camere, deosebit, balcon închis, rolete, îmbunătățit, Vlaicu bl. Z.28. Telefon 281215, 286211. (19810)

Vând apartament 4 camere, bloc contorizat, zonă bună, et. III. Telefon 267101. (19881)

Vând apartanment 4 camere, îmbunătățit, situat în Arad, Vlaicu, bloc Z26, sc.D, etaj VII, ap. 19, preț informativ 30.000 DM. Telefon 281968, 289771. (19009)

Vând apartament 4 camere, bloc prin asociație, ultracentral, garaj, dependințe, posibil privatizare. Telefon 280656. (19025)

Vând apartament 5 camere, 168 mp locuibili, etaj III, 2 balcoane închise, modificat, stare excepțională, boxă uscată, garaj, loc de parcare, zonă foarte liniștită. Telefon 092.287.449; 285874.

Vând apartament 4 camere, decomandate, etaj 1/4, Micălaca; preț convenabil. Telefon 266958. (19936)

Vând (schimb) apartament 4 camere, Micălaca, cu casă la țară, cel mult 10 km de Arad. Telefon 265234. (20025)

Vând apartament 4 camere decomandat, etaj I, renovat, mobilat, nou, zona Miorița; negociabil. Telefon 466244. (20027)

VÂNZĂRI CASE

Vând cabană de vacanță, Ghioroc, 2 camere, vie, pomi fructiferi, circa 1.000 mp, curte betonată, 6.000 DM. Telefon 235784, 094.592.290. (19706)

Vând CASĂ cu SPAȚII COMERCIALE. Informații suplimentare, telefon 211414. (19809)

Vând casă din cărămidă, spațioasă, utilități, grădină, preț avantajos. Telefon 235784, 094.592290. (19706)

Vând VILĂ locuibilă, construcție nouă; toate facilitățile. Telefon 285485; 092.607.568. (19702)

Vând casă, comuna Mișca și 4 ha pământ. Telefon 252517. (19277)

Vând casă cu grădină mare, localitatea Zimand Cuz nr. 114. (19625)

Vând casă 4 camere, bucătărie, baie, gaz, apă, comuna Vladimirescu. Telefon 255981; 092.284.409. (19073)

Vând casă, str. Griviței nr. 30. Telefon 251042; 094.397.419. (19280)

Vând CASĂ MARE, nouă, construită 1997, LA CHEIE, Micălaca. Telefon 092.621.611. (19473)

Vând CASĂ, TOATE CONDIȚIILE + 2 SPAȚII COMERCIALE 1000 mp, Piața Soarelui. Telefon 092.621.611. (19407)

Vând vilă ridicată în roșu, 5 camere, garaj, 200 mp construți, teren 450 mp, Subcetate, str. Diogene, nr. 1A. Telefon 258771, 094.534.726. (19753)

Vând casă cu grădină 1800 mp, str. Păstorului nr. 12; 55.000 DM, negociabil. (19826)

Vând casă cu etaj în Grădiște. Telefon 220182. (19730)

Vând casă în Cuvin nr. 386 cu grădină. Informații Cuvin. Telefon 461131. (19722)

Vând casă 2 camere, bucătărie, baie, central, amenajat occidental, intrare auto. Telefon 281215, 286211. (19810)

Vând casă etaj, grădină, gaz, curte, 48.000 DM. Telefon 287398, orele 15-22. (19893)

Vând casă cu grădină în Cuvin, 2400 mp, anexe, ocupabilă imediat, preț negociabil. Telefon 057/265390; 092251535. (19885)

Vând casă mare singur în curte, intrare mașină, posibilități privatizare, str. Desseanu. Telefon 270872. (18081)

Vând casă în Grădiște, 3 camere, baie, bucătărie, gaz, sau schimb cu apartament 2 camere + diferență. Telefon 273936 sau 272664. (19867)

Vând casă mare Cuvin, nr. 3/2, magazii 120 mp, pivniță cu boltă 200 mp, cu posibilități privatizare, depozit vinuri, suprafața totală 2750 mp, acces din 2 străzi. Telefon 094.249.976. (19428)

Vând casă sediu firmă amenajată, 140 mp + curte 400 mp, Arad, Calea Dorobanților. Telefon 094.521.692. (18905)

Vând casă pe șoseaua principală, la Iratoșu, nr. 83. Telefon 200. (19247)

Casă de vânzare 2 camere, bucătărie, hol, cămară, curte, anexe gospodărești, apă, gaz, curent trifazic, str. Porumbaculuí, nr. 20, Silvaș, preț 23.000 DM negociabil. (19412)

Vând 2 case, aceeași curte, grădină 50 ari, comuna Covăsânț, nr. 676. Telefon 094.278.474. (19975)

Vând casă mare, poziție bună, gaz, anexe, pivniță, curte mare, 5 camere, bucătărie, Vladimierscu, str. Gării, nr. 11. (19974)

Vând casă 3 camere, apă, gaz stradal, grădină, anexe, 2 curți, cartier Poltura. Telefon 248581. (19986)

Vând urgent casă în Sânmartin, nr. 497 (lângă Sala de nunți); preț 65.000.000 lei. (19948)

Vând casă 3 camere + dependințe, 2 garaje, gaz la poartă. Telefon 286333. (19959)

Vând casă cu etaj, în roșu, locuibilă, comuna Fântânele, nr. 26. Telefon 456180. (19959)

Vând casă în Aluniș, pe str. Principală . Telefon 283561. (19926)

Vând urgent și foarte convenabil, casă mare, în Pârneava, ocupabilă imediat. Telefon 094.552.235, 094.552.236. (20013)

Vând casă mare, demisol, nivel I + mansardă, telefon, încălzire centrală + apă curentă, în Sâmbăteni, nr. 420. Telefon 216293; 094.600.296. (19993)

Vând casă localitatea Zădăreni, nr. 454; amplasată lângă șosea. (19996)

Vând casă centru, 3 camere, bucătărie, baie, 59.000 DM negociabil. Telefon 094.837.193, 259246. (20008)

Vând imobil mare, central, suprafața 1000 mp, clădire 800 mp, pivniță 90 mp, acoperiș avariat, preț 85.000 DM. Telefon 285102. (19864)

Vând casă în Zimandul Nou, nr. 145. Telefon 277531. (19943)

Vând casă cu grădină mare, în Aradul Nou, Calea Timișorii, nr. 163, vad comercial. Informații telefon 278027. (20022)

VÂNZĂRI SPAȚII

Vând urgent Complex Zootehnic, la cel mai bun preț oferit, lângă Lipova, 7 grajduri + 4,7 ha cu extras CF. Telefon 092.344.789. (19779)

Vând HALĂ cu toate dotările necesare, 25.000 DM negociabil. Telefon 280495. (19021)

Vând (închiriez) gheretă Obor. Informații telefon 280957, 244630. (19989)

VÂNZĂRI TERENURI

Vând teren cu casă veche, 1100 mp. str. Ivirianu, nr. 7. Telefon 094.568.863. (19675)

Vând 10 ha teren agricol, Pecica, 800 DM. Telefon 468785. (5213526)

Vând teren pentru construcție, Grădiște, toate utilitățile. Telefon 253575, 262400. (19846)

Vând teren 1500 mp, fundație construită, gaz, Sînicolaul Mic. Telefon 288412. (19907)

Vând urgent TEREN INTRAVILAN cu o suprafață 625 mp. Telefon 230483. (19916)

Vând TEREN intravilan 590 mp, zonă bună. Telefon 257609. (19351)

Vând TEREN 500 mp, str. Lăcrimioarelor nr. 24/A. Telefon 243328, 092.457.280. (19422)

Vând teren cu proiect pentru benzinărie Turnu. Telefon 094.577830. (19582)

Vând teren (loc de casă), peste 750 mp, posibilitate gaz, apă. 12.500 DM negociabil. Telefon 249997. (19824)

Vând intravilan 2500 mp, Turnu. Informații telefon 247288. (19728)

Vând intravilan pentru construcție, 777 mp, str. Cincinat Pavelescu, nr. 1. Telefon 286333. (19955)

Vând 1 ha pădure cu titlu de proprietate. Telefon 466465. (19985)

Vând loc de casă cu grădină, la șosea, posibil privatizare, Sâmbăteni. Telefon 216161. (19974)

VÂNZĂRI AUTO

Vând Dacia 1300, an 1983, stare excepțională; preț 1.800 DM fix. Telefon 235784; 094.592.290. (19706)

Vând VW Passat I Diesel neînmatriculat și Golf I Diesel înmatriculat, preț 2.900 DM. Telefon 464398. (20070)

Vând remorcă 2 tone, 2 axe, 13 mc, fabricație 1996. Telefon 223004, 216570. (19042)

Vând avantajos anvelope auto, folosite, import, dimensiuni diverse. Telefon 262616, 563027. (18157)

Vând convenabil Dacia 0 km, orice model, livrare imediată. Telefon 094.391.896; 421145. (17688)

Vând Dacii noi, 0 km. Telefon 094.157.830; 246423. (18501)

Vând camion SCANIA cu remorcă, capacitate 29 tone. Telefon 094.607.512. (19661)

Vând piese Dacia, motor cu garanție și talon. Telefon 262608. (19617)

Vând ARO 243, remorcă, stare foarte bună. Telefon 057 - 272870, seara. (19664)

Vând autobenă Saviem 6,5 tone, an 1980, stare foarte bună. Telefon 276488.

Vând Audi 80, an 1980, înscris, numere noi + motor de rezervă. Telefon 222046. (19707)

Vând urgent VW Passat alb, 1600 benzină, 1988. Telefon 468613. (5213528)

Vând Renault 21 Nevada, înscris recent persoană fizică, nerulat în țară, benzină, injecție, an fabricație 1991. Telefon 094.698.849. (19752)

Vând ARO 10, model deosebit, Cabrio, CIV, 1991. Telefon 245958. (19772)

Vând Dacia 1310 TLX, an 1986, 5 viteze, aprindere electronică, tapițată, 2.000 DM, negociabil. Telefon 254234, după ora 20. (19815)

Vând camionetă Bedford 1,5 tone, an 1978, 3.500 DM, negociabil. Telefon 248720. (19803)

Vând Daewoo Damas, an fabricație 1998, 6.000 km, 7.800 DM. Telefon 092.239.472. (19786)

Vând Dacia Break, an 1994, noiembrie, stare perfectă, 3.600 DM, negociabil. Telefon 246640. (19764)

Vând talon Renault 11. Telefon 220182. (19730)

Vând Daewoo Espero 1,500 HC, AC, 1996, 19.200 DM. Telefon 094.391.907; 233842. (19855)

Vând avantajos Dacia 1300, Dacia papuc. Telefon 464027. (19879)

Vând Dacia 1310, 1984 cu talon, stare foarte bună, preț 2.300 DM, negociabil; Dacia Break fără talon, 1987, stare impecabilă, preț 2.200 DM. negociabil; motoare complete pentru Dacia și cutii de viteză, prețuri foarte convenabile. Telefon 511710, după ora 17. (3631572)

Vând Opel 2,2 injecție, 1986, înmatriculat. Informații localitatea Sîntana, telefon 462042 sau 462599. (5225452)

Vând Renault 18, CIV, VT, extrase, 2.500 DM, negociabil. Telefon 092.497.195, ora 18, 211716. (19887)

Vând Opel Kadett înmatriculat, non profit, cu piese de schimb, 2.200 DM. Telefon 210366, 094.245.572. (19931)

Vând Dacia 1300, an fabricație 1981 și tractor U 650, stare foarte bună. Informații telefon 223111. (19179)

Vând AUTOCAMIOANE de 20 tone și cu plata în rate. Telefon 092.575.072. (19856)

Vând OPEL KADETT 1,3 benzină, înmatriculat, 4 uși, culoare roșie, preț 4.500 DM, negociabil. Telefon 234069 sau 280656. (19025)

Vând Dacia 0 km, vizibilă str. M. Eminescu nr. 54. Telefon 092.203.237. (19047)

Vând talon Opel Ascona, fabricație 1979. Telefon 466465. (19985)

Vând cauciucuri 195/65/15, continental, stare foarte bună, 180.000 lei, negociabil. Telefon 261000. (19984)

Vând Opel Omega 2000 i, culoare roșie, stare excepțională, cu opțiuni multiple. Telefon 216161. (19974)

Vând 2 bucăți Dacia Break, preț convenabil. Telefon 094.238.721. (19970)

Vând prin dezmembrare, Golf II, GTI B. Telefon 245633. (19947)

Vând Ford Tranzit, an 1988, stare foarte bună. Telefon 217006. (19961)

Vând Dacia 1300, elemente 1310, an fabricație 1984; preț 2.000 DM; str. Clopotului, nr. 62, după ora 17. (19813)

Vând parbrize Mercedes 207, noi, preț 300 DM. Telefon 094.552.235; 094.552.236. (20013)

Vând 3 combine Claas; Peugeot 305 Combi, Sâmbăteni. Telefon 216293; 094.600.296. (19992)

Vând Renault 21 Nevada. Telefon 094.813.406. (20000)

Vând Opel Kadet, an 1987, 1.300 DM, Covăsânț, nr. 517. (20002)

Vând Dacia Break, 1983, preț 11.000.000 lei negociabil. Informații localitatea Hășmaș, nr. 108, telefon 31. (3631573)

Vând camion MAN + remorcă 3 axe și semiremorcă 2 axe. Telefon 092.395.117. (19333)

Vând Fiat 131, an fabricație 1983, preț 2.300 DM negociabil. Telefon 279208.

Vând tractor 445 reparație capitală, Pâncota. Telefon 466413. (19937)

Vând urgent ARO 243. Telefon 278941. (20017)

Vând Polski Fiat, an 1987, stare perfectă, persoană fizică, numere noi, CIV, consum mic. Telefon 271227. (20021)

Vând mașină echilibrat roți; mașină spălat auto. Telefon 092.621.961. (20044)

Vând Dacia 1300, an 1976, CIV, 1.200 DM. Telefon 224205. (20045)

Vând mașină Renault Safrane, pe benzină. Informații telefon 094.797.801. (20043)

Vând tractor L 445, stare bună de funcționare, Arad, str. Ogorului, nr. 25. Telefon 286052. (20042)

Vând urgent camion Iveco și Opel Ascona. Informații telefon 266127. (20051)

Vând Dacia 1300, 1978, stare foarte bună. Telefon 257159, orele 12-17. (20066)

Vând remorcă de 7 tone. Informații Seleuș, telefon 206. (19934)

Vând Seat Malaga pentru piese de schimb. Telefon 094.782.552. (5555451)

Vând Alfa 75 Diesel, stare perfectă de funcționare, preț atractiv. Telefon 244023. (20082)

Vând microbuz Mazda 2200 Diesel, 1981 și tractor agricol U-650, 1987. Telefon 468785, 468781. (5213529)

VÂNZĂRI ELECTRO

Vând diverse tipuri TV COLOR, preț 600.000 lei, garanție 6 luni. Telefon 244904, orele 9-17. (19849)

Vând mașină de spălat automată 1.275.000 lei; TV color cu telecomandă 850.000 lei. Telefon 262616, 259339. (18156)

Vând mașină de spălat automată, germană, la preț bun; TV color, ieftin, cu garanție. Telefon 211491. (19567)

Vând TV color, preț 800.000 lei. Telefon 285010. (19656)

Vând combină frigorifică, preț 1.400.000 lei. Telefon 285010. (19656)

Vindem o gamă mare de televizoare color, prețuri convenabile. Telefon 211213, 094.161.486. (20071)

Vând convertor trifazic (triodină de II). Telefon 247924. (20118)

Vând ieftin INSTALAȚII de SATELIT și BOXE 50 W. Telefon: Arad 237471; Ineu 511485. (17719)

Vând mașină spălat automată Whirlpool; televizor color nou. Telefon 284604. (19740)

Vând copiator RICOH 4480, stare excepțională, garanție + service. Telefon 057/287181, seara. (19849)

Vând mașină de spălat automată, convenabil. Telefon 211491. (19834)

Vând TV color, stereo, bandă largă, culoare neagră, ieftin. Telefon 211491. (19834)

Vând mașină de înghețată 2 brațe, germană, vitrină orizontală, preț convenabil. Informații telefon 241, Gurahonț. (5213452).

Vând mașini spălat automate; combine frigorifice; TV color; cuptoare microunde; dek-uri; casetofoane auto; combine muzicale. Telefon 279582. (17561)

Vând casă de marcat, fiscală. Telefon 092.344.798. (19779)

Vând frigider, congelator, combină frig, mașină spălat automată, robot telefon, uscător rufe, cu garanție. Telefon 220926. (19750)

Vând ieftin telefoane mobile Nokia, Erikson, Alcatel, Motorola; noi. Telefon 092.538.906. (20006)

Vând TV color Grundig, Telefunken, Sharp, stereo, teletext, telecomandă; convenabil. Telefon 264004. (20052)

Vând ladă frigorifică nouă. Informații Pâncota, str. Gării, nr.12. Telefon 466096. (3629826)

VÂNZĂRI DIVERSE

Vând: BOLȚARI TERMOIZOLATORI, 4 modele; PAVELE, BORDURI etc. Telefon 245689. (17720)

Vând PLASĂ GARD zincată, orice dimensiuni, PLASĂ RABITZ și CUIE CONSTRUCȚII, str. Vrabiei nr. 4. Telefon 289997, 275701, 094.558.552. (10939)

Ocazie! LICHIDEZ STOC CASE BANI: 45, 85, 105 cm. Telefon 092.443.416. (19736)

Vând ouă de prepelită, cu instrucțiuni. Telefon 289966; 248064. (19516)

Vând LEMNE FOC, 155.000 lei/mc. Telefon 220853. (19593)

Vând balansoar din lemn curbat, tapițat cu piele și ceasuri de perete, vechi. Telefon 255133, 250209. (19688)

Vindem avantajos TV, combine și lăzi frigorifice, frigidere, mașini de spălat, videouri, receptoare satelit, biciclete, anvelope auto, diverse dimensiuni. Arad, telefon 563027. (14103)

Vând cazan țuică nou, 170 litri. Telefon 094.698.849. (19752)

Vând pui rasă mixtă, zburați, și mai mari, 500 gr. str. Prunului, nr. 99. Telefon 220390. (19760)

Vând urgent utilaje brutărie. Telefon 094.171.327 sau 267693. (19788)

Vând garaj din tablă betonat, autorizat, în spatele bl. 123-124, 2.000 DM, negociabi. Telefon 251241. (19877)

Vindem INSTALAȚII AER CONDIȚIONAT diverse și CAZANE de ÎNCĂLZIRE CENTRALĂ; noi; garanție. Telefon 092.696.291; 092.616.414. (19884)

Vând în Lipova, garaj metalic, demontabil, 6/3 m. Telefon 561292. (5224856)

Vând 5 tone miere de albine. Chișineu Criș, telefon 520121. (3631964)

Vând mobilier modern pentru un birou. Telefon 092.344.798. (19779)

Vând Dacia papuc, 1985, coviltir înalt, stare bună; expresou cafea presiune filtru apă. Telefon 511403; 512518. (19167)

Vând 70 lăzi PVC pentru apă minerală și vană fontă. Telefon 249367. (19658)

Vând JUNINCI GESTANTE 8-9 luni sau fătare, rasa Holstein. Informații localitatea Bata, nr. 112, telefon 115; 242119. (18969)

Vând microfermă și vacă 15 litri lapte. Telefon 273024. (19923)

Vând grâu, producție 1999, 1.150 kg. Telefon 279409, orele 17-20. (19917)

Vând repatriere de Arad. Telefon 223940. (19967)

Vând frigider și canapea. Telefon 265542, zilnic. (19952)

Vând pian scurt W Hoffmann. Telefon 234884, între orele 17-20. (19945)

Vând porumb, Vărșand, nr. 262. Telefon 530192. (19940)

Vând lambriuri, 37.000 lei/mp; cherestea uscată; grinzi; coarne pentru acoperișuri. Telefon 220427. (19980)

Vând SRL, înființat în 1996, preț avantajos (cu multiple acțiuni). Telefon 216161. (19974)

(Continuare în pagina 15)

(Urmare din pagina 14)

Vând mașină de sifon, perfectă stare de funcționare, orele 15-17. Telefon 282636. (20011)

Vând rochie de mireasă import Germania, model deosebit, orele 15-17. Telefon 282636. (20011)

Vând mobilier divers; covoare, cărți. Telefon 289762. (20014)

Vând plită electrică, linie autoservire, mese inox, scaune, mese bar, geamuri mari, ușă intrare; prețuri derizorii. Telefon 287282.

Vând cazan încălzire centrală Combi, nou nouț Ocean și unul folosit, numai pentru încălzire centrală. Telefon 271227. (20021)

Vând canapea extensibilă și 2 fotolii; preț convenabil. Telefon 259259. (20051)

Vând dormitor vechi, masă cu scaune, recamier. Informații telefon 283019. (20056)

Vând lemne de foc (din pivniță). Telefon 257159, orele 12-17. (20066)

Vând făină de panificație, tip 550, en-gros, 2.700 lei/kg. Telefon 094.782.552. (5225451)

Vând EUROBOLȚARI TERMOIZOLANȚI cu garanție 300x250x200, 3.600 lei/bucată; 1 mc-240.000lei. Telefon 281491; 092.381.750. (20108)

Vând convenabil pătuț pentru gemeni, model deosebit. Telefon 280650. (20107)

Vindem PUI mari vii pentru populație (1.5 kg) la ferma din SIRIA, sâmbătă 31 iulie 1999. Orele 7-17. (20086)

CUMPĂRĂRI TERENURI, IMOBILIARE

Cumpăr apartament 1-2 camere; prefer centru, Micălaca, Vlaicu; Alfa; ofer preț bun. Telefon 235784, 094.592.290. (19706)

Cumpăr apartament 2-3 camere, la preț rezonabil, et. I, II, III, zona Alfa. Telefon 250209. (19017)

Cumpăr urgent apartament 1 cameră sau garsonieră, confort I. Telefon 270872. (18081)

Cumpăr apartament 3 camere, prefer blocurile noi. Telefon 270872. (18081)

CUMPĂRĂRI AUTO

Cumpăr Audi 100 CC, benzină, înmatriculat normal, preț accesibil. (19769)

Cumpăr microbuz VW Transporter, 1981, pentru talon. Telefon 094.782.552. (5225455)

Cumpăr talon Volkswagen Golf II, an 1989. Telefon 094.770.646. (19928)

CUMPĂRĂRI DIVERSE

Cumpăr contract ILLA, ofer 1000-2.000 DM. Telefon 057/240540. (19928)

Cumpăr berbeci adulți, preț negociabil; plata pe loc. Telefon 094.552.162. (20018)

CERERI ȘI OFERTE DE SERVICIU

Angajăm VOPSITORI AUTO cu experiență. Informații telefon 247535. (19790)

SOCOM PIELARUL Arad, angajează CONFECȚIONERE fețe încălțăminte calificate (mașiniste, la masă, la mașină de subțiat marginea pielii). Informații telefon 236116 sau sediul societății str. Ghiba Birta nr. 16. (19918)

Angajez TÂMPLAR specializat în binale. Telefon 280832. (19930)

„ARDEAL PLUS" angajează BARMAN-OSPĂTAR. Informații la telefon 094.781155. (19935)

SC „MIG" SRL angajează TRACTORIST RUTIERIST și MUNCITORI NECALIFICAȚI. Telefon 256189. (19799)

SELECȚIONĂM personal pentru străinătate; angajăm urgent DULGHERI pentru Germania. Telefon 270884, orele 8-17. (19765)

SC „MIG" SRL angajează: LUCRĂTOR COMERCIAL sau CONTABIL - femeie; condiții; bune cunoștințe calculator și limba maghiară; vârsta maximă 35 ani. Telefon 256189; 092.247.941. (19799)

„EURO STIL" angajează BĂRBAȚI pentru MONTAJ și TRANSPORT MOBILĂ. Telefon 270930. (19932)

CAUT femei foarte PRICEPUTE la TRICOTAJ MANUAL. Telefon 271879, orele 19-22. (19963)

„VENOLI IMPEX" angajează VÂNZĂTOARE. Telefon 246953; 094.555.237. (19956)

ȘOFER B, C, D, E, cu experiență în trafic internațional, viză Schengen, caut de lucru. Telefon 094.229.033. (3631571)

Un RESTAURANT cu renume, având meniuri tradiționale, angajează BUCĂTAR pe măsură. Salarizare avantajoasă! Program: una săptămână DA, una NU. Telefon 092.249.556; 094.796.929. (19990)

SOCIETATE COMERCIALĂ angajează BRUTARI cu experiență, pentru cuptor cu vatră. Telefon 094.236.146. (20020)

ANGAJĂM GEAMGII calificați. Telefon 272812; 289053. (20031)

PRESTĂRI SERVICII

„INSTAL CONSTRUCT" execută: zidărie, tencuieli, zugrăveli, faianțări, instalații sanitare, încălzire. Telefon 567269. (19724)

Firmă execută la comandă UȘI, FERESTRE, MOBILĂ BUCĂTĂRIE. Telefon 240108, 094.841.337. (19830)

Școala PODOABĂ, Calea VICTORIEI 34, ACREDITATĂ, înscrie pentru categoria B, C, E; rezultate deosebite. Telefon 256050; 243626. (18447)

TRANSFORMĂM, REPARAȚII BLĂNURI (astrahan, vulpe). Str. Mărășești, nr. 55. Telefon 221496. (19983)

RENOVĂRI: zugrăveli, faianțări, instalații sanitare, electrice, parchetări, vopsitorii, confecții metalice, tapetat. Telefon 240672. (20037)

DIVERSE

DISPĂRUT dintr-o Dacie, CASETE-VIDEO 8 mm. RECOMPENSĂ. Telefon 254317, 254319. (20129)

Ofer ÎMPRUMUT VALUTĂ, garanții imobiliare în Arad. Telefon 249206, 092.294.842. (19018)

SOCIETATE COMERCIALĂ vinde STÂLPI și FERME METALICE. Telefon 057/281862; 057/287892. (19011)

SC „LONG LIFE" SRL cu sediul în Arad, str. Șiriei, nr. 8, solicită autorizație de mediu, pentru AUTOSCHROTT. Eventualele contestații se depun la Agenția de Protecția Mediului, Bd. Dragalina, nr. 16. (199995)

OFER ÎMPRUMUT în VALUTĂ, pe GARANȚII IMOBILIARE. Telefon 094.813.406. (20000)

Cu ocazia evenimentului din 11 august 1999, a eclipsei totale de soare, Cabana GHIOROC & EFES PILSNER organizează preselecție la concursul MISS EFES '99. Doritoarele sunt rugate să se prezinte sâmbătă, 31 iulie 1999, ora 12, la SCHROTT „LAS VEGAS". Telefon 092.249.556. (19990)

AF „PIZZA REGAL" cu sediul în Arad, str. Hațeg, nr. 1, solicită, acord de mediu pentru producție și comerț, la punctul de lucru, str. Mărășești, nr. 8. Eventualele contestații se pot depune la Agenția de Protecția Mediului Arad, Bd. Dragalina. nr. 16. (20054)

TURISM

ATLASSIB

Efectuează zilnic transport de persoane în GERMANIA, AUSTRIA și FRANȚA, la prețuri accesibile cu autocare moderne.

NOU!!! ITALIA cu tranzit AUSTRIA, SUEDIA cu tranzit POLONIA și UNGARIA la BUDAPESTA.

IMPORTANT! Prin „ATLASSIB" puteți călători în toată EUROPA: BELGIA, OLANDA, DANEMARCA, FINLANDA, NORVEGIA, ANGLIA, SPANIA, PORTUGALIA.

Pentru grupuri organizate, închiriem autocare și microbuze moderne.

„ATLASSIB" efectuează servicii de mesagerie, asigurări medicale și cărți verzi.

Agențiile din centru: telefon 251871 și 252727 și AUTOGARĂ, telefon 270562.

VĂ AȘTEPTĂM, zilnic. (c. 17)

AGENȚIA DE TURISM „SEMO TOUR" ARAD

vă oferă:

- excursie - FRANȚA în 21 AUGUST, 20 SEPTEMBRIE ȘI 5 OCTOMBRIE

- PREȚURI DE EXCEPȚIE la MAMAIA, NEPTUN, SATURN și EFORIE NORD.

-excursii lunare în EGIPT, ITALIA, SPANIA, GRECIA, ISRAEL, ANGLIA, MAROC, MAREA EGEE, AUSTRIA, FRANȚA; săptămânale în: DUBAI, CHINA și TUNISIA, THAILANDA , MEXIC, la prețuri fără concurență.

-excursii individuale în CROAȚIA și UNGARIA.

- bilete de odihnă și tratament la: FELIX, HERCULANE, OLĂNEȘTI POIANA BRAȘOV, VORONEȚ, VOINEASA. Informații telefon/ fax 057 - 283311 sau str. Eminescu nr. 13. VĂ AȘTEPTĂM! (c. 1000)

SCHIMBURI

Schimb casă proprietate cu apartament 1-2 camere bloc, str. Cuza Vodă nr. 15. (19796)

Schimb apartament 4 camere, cu casă în Arad, sau județ. Informații telefon 281968; 289771. (19009)

Schimb (vând) casă și grădină 1000 mp, în Aradul Nou, cu apartament 2 camere, central. Telefon 255475. (20019)

ÎNCHIRIERI

Doresc să închiriez garsonieră sau apartament (ne)mobilat. Telefon 235784, 094.592.290. (19706)

Închiriez (ofer) locuință (ne)mobilată. Telefon 235784, 094.592.290. (19706)

Doresc să închiriez apartament 4 camere, mobilat, telefon sau 2 apartamente de 3 și 2 camere, mobilate, de preferat zona UTA, Vlaicu, Podgoria. Telefon 275733, orele 9-17. (19566)

Ofer spre închiriere garsonieră mobilată, Micălaca. Telefon 262314. (19744)

Închiriez apartament 2 camere, ultracentral, 200 DM. Telefon 250209, 255133. (19757)

Oferim spre închiriere autocamioane de 7, 10, 18, 20 tone, acoperite și descoperite, autocisterne de 20 tone. Telefon 255142, 094.618.955. (19364)

Studenți serioși, căutăm să închinem apartament (ne)mobilat. Telefon 210255. (19798)

Ofer spre închiriere apartament (ne)mobilat, 100-150 DM. Telefon 210555. (19798)

Ultracentral ofer închiriere apartament 2 camere (casă-intrare separată) pentru sediu de firmă, birouri, preferabil birou notarial. Informații la telefon 092.735.984. (19800)

Închiriez clădire cu etaj, zonă centrală pentru instituție. Telefon 283399. (19897)

Doresc să închiriez apartament 3-4 camere, parter, în cartierul Alfa pe termen lung. Informații dimineața orele 8-10, telefon 236687. (19938)

Închiriez spațiu, boxă pentru depozit, foarte central. Telefon 255775. (19822)

Caut pentru închiriere spațiu de depozitare, în zona Avrig (gară). Telefon 257946. (19789)

Închiriez sau vând spațiu comercial, restaurant, pivniță, pentru en-gros, terasă și baie. Telefon 094.238.721. (19968)

Închiriez garsonieră zona Vlaicu; plata anticipat. Telefon 244978, după ora 15. (19946)

Închiriez garaj metalic, str. M. Costin. Telefon 234668. (19982)

Casă de închiriat, plata anticipat un an, 50 DM/lună. Str. Ghioceilor, nr. 49. (19981)

Casă mare de închiriat, urgent, plata anticipat un an, 50 DM/lună; str. Ulmului, nr. 26. Bujac. (19981)

Iau în gazdă 1 sau 2 fete, locuință central. Telefon 254246. (19998)

Ofer urgent spre închiriere apartament 3 camere, parter, zona Banul Mărăcine; mobilat. Telefon 282654. (20024)

Ofer spre închiriere spațiu comercial pentru diverse activități. Telefon 223816. (20032)

Închiriez apartament cu 2 camere, zona Podgoria. Telefon 223742, după ora 16. (20055)

Închiriez apartament 2 camere, zona Vlaicu - Fortuna. Telefon 248436. (20060)

Închiriez apartament una cameră, mobilat, zona Vlaicu; chiria anticipat. Telefon 241394. (20063)

Închiriez apartament ultracentral, pentru biorou notarial, avocați, sau contabilitate. Telefon 094.782.552. (5525451)

Închiriez garsonieră mobilată în Grădiște, gaz, telefon, 100 DM/lună, anticipat un an. Telefon 094.782.552. (5225451)

Caut să închiriez apartament 3-4 camere, prefer zonă centrală. Telefon 092.251.208; 092.640.435. (20096)

Ofer spre închiriere apartament central, mobilat, telefon, garaj, termen lung. Telefon 286566. (20081)

PIERDERI

Pierdut asigurare obligatorie auto, eliberată de ARDAF SA, autoturism Opel Vectra, serie șasiu Woloooo89L 120 7787. O declar nulă. (19965)

Pierdut carnet șomaj, nr. 52105, eliberat de DMPS Arad, pe numele Munteanu Victor. Îl declar nul. (19964)

Pierdut certificat medical pe numele Dănilă Elena, eliberat de Policlinica de Intreprinderi, pentru luna iulie 1999. Îl declar nul. (19958)

Pierdut certificat medical pe numele Ciornei Camelia, eliberat de Policlinica de Intreprinderi, pentru luna iulie 1999. Îl declar nul. (19957)

Pierdut abonament de strand eliberat de SC Gospodăria Comunală cu nr. 3854941, pe numele Toth Lianne. Îl declar nul. (19950)

Pierdut carnet de ajutor șomaj nr. 004655, pe numele Cozma Dorina, eliberat de DMPS Arad, OP Lipova. Îl declar nul. (5224860)

† DECESE †

Cu inimile întristate anunțăm moartea, după o grea și lungă suferință, a celei care a fost

NICA MARIA

născută NAN, din Secaci, la vârsta de 82 ani. Înmormântarea va avea loc azi, 29 iulie 1999, ora 15, de la domiciliul din str. Iosif Lenghel nr. 45, la Cimitirul Aradul Nou. Familia Fereștean, îndoliată.

Cu adâncă durere în suflet anunțăm încetarea din viață a scumpului nostru fiu, tată, socru și bunic

SIMULOV TODOR (TOȘA),

la vârsta de 54 de ani. Înmormântarea va avea loc, azi, 29 iulie 199, ora 15, de la domiciliul din str. Ion Creangă nr. 81, la Cimitirul Gai. Dumnezeu să-l odihnească! Fiica Slaviță, ginerele Nelu și nepoții Florentin și Bianca, mama Radoasva.

† SERVICII FUNERARE †

SC „NOSFERATU" SRL, str. Ghiba Birta nr. 26, telefon 270437; 094.554.874. Sprijinul de care aveți nevoie în momentele grele

NON - STOP

SERVICII FUNERARE COMPLETE.

SICRIE: diferite esențe și modele occidentale. RESPETE: pânză, mătase (seturi complete), voal. CRUCI: lemn și metal. ACCESORII: prosoape, batiste, panglică neagră, baticuri, mânere, lumânări, catafalc, sfeșnice, steag de doliu. SERVICII: spălat, îmbălsămat, îmbrăcat, transport intern și internațional; publicarea gratuită a necrologului în presa locală; ASIGURĂM colaci, colivă, coroane, jerbe, fotografii profesionale, fanfară; ORGANIZĂM pomeni; INTERMEDIEM gratuit obținerea actelor necesare înhumării. Oferta brad: sicriu brad, respete, cruce - 750.000 lei. TRANSPORTUL SICRIULUI LA DOMICILIU, este GRATUIT!!!. Experiența noastră, este garanția dumneavoastră! (c)

† CONDOLEANȚE †

Mulțumim din suflet tuturor celor care ne-au fost alături când am condus-o pe ultimul drum, pe draga noastră mamă, soacră și bunică

SIMÉNY MARGIT,

în special prietenilor, cunoștințelor, rudelor, vecinilor și colegilor de la „ARCONS" și „GASTRO PALACE", familiilor: Fekete, Cîmpeanu, Hegy, Țurcanu, Țițirigă, Mone și Hațegan, care ne-au sprijinit mult în aceste clipe grele. Dumnezeu s-o odihnească în pace! Familia SIMÉNY, îndoliată.

Colectivul Direcției Silvice Arad, este alături de ing. IOAN BUNDĂU în aceste momente grele pricinuite de decesul MAMEI sale. Transmitem condoleanțe familiei îndoliate. (20061)

Un ultim omagiu celei ce a fost vecina și prietena noastră

DAN IOANA.

Sincere condoleanțe familiei îndoliate. Locatarii blocului Sanitar str. Ineului nr. 14. (20116)

Un ultim omagiu pentru dragul nostru naș, Tosa Simulov. Nu te vom uita niciodată, familia Mihailovici.

† COMEMORĂRI †

Acum când trebuia să-ți urăm „La mulți ani", EUGEN, rugăm pe bunul Dumnezeu să te odihnească în pace! Ai tăi părinți și frați, Preda. (20012)

Azi, când trebuia să-ți spunem „La mulți ani" DORULE dragă, îți spunem Dumnezeu să te odihnească în pace, suflet blând. Familia Apătean și Gafton. (20001)

Se împlinesc 6 săptămâni de lacrimi și durere de când moar-tea fulgerătoare, l-a răpit dintre noi, la numai 39 ani, pe cel care a fost fiu, soț și tată,

ȘOIMOȘAN PETRICĂ

din SÂMBĂTENI.

Parastasul va avea loc duminică, 1 august, ora 12, la Biserica Ortodoxă din Sâmbăteni. Nu te vom uita niciodată! Verișoara Floriță cu familia din Cicir. (20005)

Cu adâncă durere, anunțăm comemorarea unui an de la trecerea în neființă a celei ce a fost LIXANDRU EDIT - MARIA. Slujba de comemorare, va avea loc duminică 01.08.1999, ora 12, la Biserica Ortodoxă Bujac. Familiile Damian și Kalmar. (20015)

Cu mare durere în suflete, anunțăm comemorarea unui an de dureroasă despărțire de cel care a fost soț, tată și bunic

NEGRĂU GHEORGHE.

Parastasul și slujba de pomenire vor avea loc sâmbătă, 31 iulie 1999, ora 11,30 la Catedrala Ortodoxă Nouă. Te vom păstra veșnic în sufletele noastre! Familia îndoliată. (20047)

Triste amintiri, lacrimi și flori pentru dragul meu frate

PREDA EUGEN,

la împlinirea a 2 ani de la trecerea în neființă. Nu te vom uita niciodată! Mariana și Petrică. (20125)

Azi, se împlinesc 6 luni de când a plecat pe drumul fără întoarcere cel mai iubit soț

ȘERBAN VIRGIL.

Smeriți, ne plecăm fruntea în fața crucii tale și în rugăciunile noastre rugăm pe bunul Dumnezeu ca trupul tău să-și găsească pacea și odihna veșnică. Nu te vom uita niciodată! Soția Elena, copiii și părinții. Dumnezeu să-l odihnească-n pace! Amintirea lui va rămâne veșnic în sufletele noastre. (20103)

EMOL WIENERBERGER
SISTEME DE ZIDARIE - POROTHERM

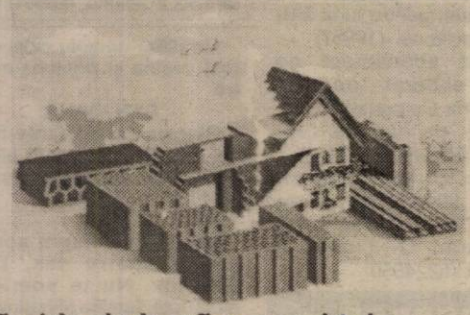

cărămida de bază a casei tale
TEL: 057 - 280179 / 280233
(659298)

S.C. „BENDEA" S.R.L.
VINDE PRIN MAGAZINELE DIN ARAD
B-dul Revoluției, nr. 26-38, telefon: 231853
Liviu Rebreanu, nr. 68, telefon: 250905
la cele mai mici prețuri
- GRESIE cal. I - 88.000 lei/ m.p.
- FAIANȚĂ - 68.000 - 73.000 lei/ m.p.
- ADEZIV și CIMENT pentru rostuit
- ȚEAVĂ CUPRU și accesorii
- SPĂLĂTOARE INOX și CABINE DUȘ
- BOILERE ELECTRICE și CAZANE BAIE
- ROBINEȚI și FITINGURI • CĂZI BAIE și ACCESORII
- OBIECTE SANITARE și ACCESORII
- ȚEAVĂ POLIETILENĂ CU ACCESORII
- ȚEAVĂ ZINC și NEAGRĂ
- PROFILE LAMINATE • TABLĂ ZINCATĂ, decapată și striată
- CARBID

PROGRAM ZILNIC 9,00 - 17,00,
SÂMBĂTĂ 9,00 - 13,00
(5224119)

SOCIETATEA COMERCIALĂ S.A.
AUTOSA ARAD DEALER DAEWOO
OFERTĂ SPECIALĂ ÎN LEASING

PREȚ VECHI 9.450 USD — PREȚ NOU 8.950 USD

PREȚ VECHI 13.800 USD — PREȚ NOU 12.800 USD

Telefon 950
Reducere 5% pentru plata cash (la CIELO)
Se asigură service în perioada de garanție și post garanție
(659298)

S. C. BODIMAR IMPEX SRL ARAD
Tel. 057/270078; 270079
În incinta depozitului de lângă podul din Grădiște
vă oferim:
- ciment 45.500 lei/sac; var 22.500 lei/sac
- ipsos; aracet; glet; bitum; binale
- ciment autonivelator; plăci azbociment; plasă sârmă; rabitz; teracote, vopsea lavabilă; tencuială decorativă
- plăci bituwell (5 culori - import Germania)
- plăci bituwell (transparente - clare - import Germania)
- plăci policarbonat (transparente import Germania)
- fibră de sticlă - transparentă (import Italia)
- plăci Knauf de 9,5 = 39.500 lei/mp; de 12,5 = 41500 lei/mp pt. umezeală de 12,5 = 61.500 lei/mp
- vată minerală 5 cm - 20 cm (import SUA)
- polistiren de 1 cm - 20 cm Espandat și estrudat (import Elveția) (anti igrasie - mucegai)
- vaporex (contra igrasiei)
- cărămidă de sticlă (gama Solaris) (12 modele - albe și colorate)
- membrane bituminoase cu bitum aditivat flexibilitate la rece (-5 - 25°C)
- membrane bituminoase „akvalaine"
- folie protectoarae sub țiglă
- șindrilă bitumată
- parchet laminat - 6 sortimente (import Germania)
- lambriuri laminate - 29 nuanțe (import Germania)
- folie protectoare isopink (sub parchet) (import SUA)
- cărămidă horn
- mirelon (protecție izolație pentru țevi)
- jgheaburi și burlane PVC (3 culori) cu rezistență la intemperii - 40 + 70°C
- pavaj curte borduri; pavaj marmură; granit
- tavane caserate
- geamuri velux
- cărămidă Poroton
- blocuri ceramice 5 sortimente (import Ungaria)
- BCA 585.000 lei/mc în Arad
- grindă cu armătură metalică
- blocuri multicelular
- planșee modulare

Prețurile includ TVA!
Asigurăm transport pe raza județului Arad
S. C. „BODIMAR IMPEX" SRL
Telefon: 270078; 270079
VINDE:
lemne și cărbuni la depozitul din Grădiște, str. Ardealului nr. 2 (lângă pod)
Asigurăm transport pe raza județului
(5224125)

ECO E CU UN PAS ÎNAINTE

O ofertă foarte avantajoasă de leasing pentru toată gama de automobile OPEL!
Dobânda este de 1% pe lună aplicabilă la sold!
De acum, la Eco Motors perioada de leasing pentru automobilele Opel este de 2 ani! Oferta de finanțare e mai avantajoasă ca oricând: avansul este de 30% din valoarea contractuală, iar asigurarea Full CASCO este de 5%.
În plus, se asigură service specializat și piese de schimb, iar dacă perioada de service depășește 72 de ore se oferă un autoturism la schimb!
Eco Motors. Noi știm cât de utile vă sunt mașinile pe care vi le oferim.
OPEL
Eco Motors Company SRL
Arad, Calea Aurel Vlaicu, Bl. 9. Tel. 057/289331, Fax. 057/289332
Timișoara, str. Popa Șapcă nr. 2, Tel/Fax: 056/190603
(659298)

S.C. CORAURA SRL ARAD
ANGAJEAZĂ
BĂIEȚI
absolvenți ai liceului economic sau ai școlii profesionale.
Informații suplimentare la tel. 259884, 259373, 259721.
(5213799)

S.C. „SEMO" SRL
KNAUF GOLDBAND
caracteristici de glet și ipsos import Belgia, de cea mai bună calitate, la saci de 40 kg - preț 320.000 lei/sac inclusiv TVA.
EN GROS
Țiglă 3500 lei/buc
Ciment, var, cărămidă ș.a. prin depozitul din str. Preparandiei, nr. 43,
Telefon 284560.
(66827)

CORAURA
B-dul Revoluției (vizavi de BANKPOST)
Micălaca - Piața Soarelui (vizavi de Poștă)
Tel. 259.373; 259.721; Fax: 259.884
ZANUSI DAEWOO INDESIT
- Ventilatoare
- Aparat aer condiționat
- Plasă de gem pentru țânțari
- Pompe sumersibile, de suprafață și kama
- Furtun de udat
- Motocositoare
- Incubatoare electrice
- Folie solar de 4-10 m lățime
- Burete tapițerie, mușama, imitație de piele
- Împletitură de sârmă pentru gard
- Plasă rabitz, cuie construcții, electrozi
- Roabe, betoniere, motoare electrice
- Drujbe
- Acumulatori auto
- Hidrofoare, compresoare, aragaze, frigidere, congelatoare, televizoare
- Combine muzicale
- Gresie, faianță, adeziv pentru lipit și rostuit
- Aracet, vopsele, diluanți și lacuri

NOU!
VIZITAȚI MAGAZINUL NOSTRU DESCHIS ÎN LIPOVA, VIS A VIS DE PIAȚĂ
Produsele: electrice, electrocasnice, uz gospodăresc și agricol se vând și cu
PLATA ÎN RATE, AVANS 0.
TRANSPORT GRATUIT ÎN ORAȘ
ÎN JUDEȚ, TRANSPORT GRATUIT LA CUMPĂRĂTURI MAI MARI DE 5.000.000 LEI.
(5213799)
WHIRLPOOL SIEMENS BOSCH ARCTIC CALEFATI

ROMANSTON IMPEX
S.C. ROMANSTON IMPEX S.R.L.
2900 ARAD
Str. MARAMUREȘ Nr. 2
Tel/Fax: 057/289116
S.C. ROMANSTON IMPEX S.R.L., vă oferă cu livrare din stoc sau la comandă:
☆ Marmură, granit, travertin
☆ Scule și accesorii pentru prelucrarea rocilor naturale
☆ Adezivi pentru gresie, faianță și roci naturale

Carmen XL '99
ABCDE
Vă așteaptă Sâmbătă, 31 iulie:
- ora 9,00 la prima oră de legislație rutieră
- ora 11,00 la prima oră de mecanică
într-o școală modernă, agreată de A.R.R.
* Categoria „D":
- 21 ani împliniți
- permis categoria C
* Asigurăm - în tariful cursului - manuale și chestionare de legislație și mecanică
ARAD, Calea Victoriei 88 Telefon/fax: 057-255445
ORAR: Luni - Vineri: 8-18 Sâmbăta: 8-13
(5224135)

BANCA ROMÂNĂ PENTRU DEZVOLTARE
GROUPE SOCIÉTÉ GÉNÉRALE
Sucursala Județeană ARAD
Bd. Revoluției nr. 5-7
Telefon 253280

ADEVĂRUL

COTIDIAN INDEPENDENT ARAD

Anul XI, nr. 2757

Vineri, 30 iulie 1999 ● 20 pagini ● 1400 lei ● e-mail: adevarul@net.ro

WEST BANK
ARAD, B-dul Revoluției nr. 88
TELEFON: 284.888
FAX: 285.202
ACORDĂ DOBÂNZI ATRACTIVE LA DEPOZITE PERSOANE FIZICE
1 lună – 60%
2 luni – 61%
3 luni – 62 %

BRAT
Publicație auditată în semestrul I 1998.
Tiraj mediu zilnic vândut: 35.948

Conferința de la Sarajevo

LA POMUL LĂUDAT...

Astăzi începe, la Sarajevo, mult trâmbițata Conferință a Pactului pentru Stabilitate în Balcani la care se estimează că vor participa vreo 25-30 de șefi de state sau prim-miniștri. Spunem mult trâmbițata pentru că despre ea se vorbește cam de a doua zi după terminarea bombardării - pardon, „democratizării"! - lugoslaviei de către NATO, întâlnirea fiind însă mereu amânată dintr-un motiv foarte simplu: pentru că ea nu avea ce oferi concret țărilor din zonă implicate în război sau care au avut de suferit de pe urma războiului.

Concret însemnând bani. Bani și nu puțini, dacă judecăm după miliardul de dolari cerut de România, deși alții, precum lugoslavia și Macedonia - aflați în linia întâi - ca să zicem așa - vorbesc de zeci de miliarde de dolari. Oricum, una peste alta, cum s-a estimat, pentru reconstrucția zonei și aducerea ei la standarde cât de cât europene ar fi nevoie de vreo 50 de miliarde de dolari! Bănet, nu glumă și pe care statele occidentale acum, la tragerea liniei, nu știu de unde să-l scoată. De fapt, de știut ar ști, doar că nu se prea înghesuie să-și deschidă punga, ca întotdeauna când vine vorba de bani fiecare așteptând ca celălalt să ia inițiativa.

Lucru căutuși de puțin de mirare la cei mari care întotdeauna au fost meșteșugiți la vorbe, dar foarte strânși la pungă. Iar exemplul cu lugoslavia este mai mult decât convingător; după ce mai acum o lună, o lună și ceva, ***Statele Unite și Germania se lăudau în gura mare cu un nou plan Marshall pentru ajutorarea Balcanilor, treptat, treptat - dându-și seama ce sume uriașe sunt în joc - au început a o lăsa mai moale până la a ajunge să spună că de fapt cuvintele lor au fost „traduse" greșit,*** la mijloc nefiind căutuși de puțin vorba de un plan Marshall, ci de unul așa, mai mititel.

Ce va să zică mai mititel avea să se afle curând: vreo 500 de milioane de dolari adică, așa cam a suta parte din cât se promisese și din cât este necesar. Bani care n-ajung nici pe-o măsea vorba aceea, respectiv, nici pentru Macedonia, o țară cât un județ românesc, darămite pentru toată zona Balcanilor!

Ce este culmea este că ***noi, ca de obicei, am crezut tot ce ni s-a spus, România dându-și iarăși în petic în fața celorlalte țări.*** Am mai spus-o și o repet: ne lipsesc multe, dar în special ne lipsește un cap limpede și ferm în politica noastră externă, actualul ministru de Externe fiind - este clar - cel mai slab ministru de Externe de la Cuza încoace, el nefăcând altceva decât să aprobe fără crâcnire orice hotărâre a Occidentului și Statelor Unite și să fie ecoul lor perfect.

De aici și felul în care suntem priviți și tratați: ca o țară de mâna a doua sau chiar a treia ai cărei conducători „înghit" tot ce li se servește!

Am mai reiterat și cu alt prilej: știm cine suntem și ce forță economică sau militară reprezintă România, după cum la fel de bine știm și că fără ajutorul Occidentului nu avem nici o șansă de a progresa, ***dar acest lucru nu ne poate face să nu observăm tot mai numeroasele greșeli săvârșite de către guvernanții noștri care, din dorința de a fi mereu pe placul Occidentului ca și de a părea cât mai „europeni", calcă tot timpul în strâchini.***

MIRCEA DORGOȘAN

(Continuare în pagina 5)

Aseară, la discoteca „VIVA"

UTA A PREZENTAT LOTUL DE JUCĂTORI

În frunte cu antrenorul Rubinacci, ei sunt cei care UTA contează în noul sezon

Foto: ST. MATYAȘ

Pag. 7

AFACERI PROFITABILE PE SEAMA BUGETULUI

Dl. ing. Faur Ioan a căzut pe gânduri. Atâtea probleme îi șifonează imaginea confecționată, de „meșterul Manole" al Aradului.

Un alt „afacerist" prosper este cel mai „tare constructor" din județ, pe nume Faur Ioan. Inginer de meserie, a lucrat conștiincios și într-un deplin anonimat până în 1990-91, ca apoi din banii strânși cu grijă în „Epoca de aur", rupți de la gura familiei, să se lanseze în afaceri. Majoritatea constructorilor nu au știut să strângă banii cu grijă, astfel că au rămas doar angajați la firma domnului ing. Faur Ioan.

Dar să enumerăm societățile la care este acționar și suma subscrisă:

- **WEST BANK, *capital subscris personal 364.400.000 lei la valoarea leului din 1995-1996*** (Dacă avem în vedere inflația calculată doar la 60% pe an ajungem la astronomica sumă de 87,360 miliarde lei).
- **ICIM ARAD S.A., *capital subscris personal, la valoarea leului din 1992, 980.990.830 lei.*** Calculatorul refuză să reactualizeze o asemenea sumă subscrisă în 1992, când se câștiga, în medie de un angajat, 15-20 mii lei lunar.
- **MEDIAGRUP S.A., *capital personal subscris 120 milioane lei, iar în numele firmei mai subscrie 300 milioane lei.***

DOREL ZĂVOIANU
Foto: M. CANCIU

(Continuare în pagina 4)

POȘTA PAGINII POLITICE

◆ *„Între cer și pământ, ai dracu' oameni mai sunt!"*
◆ *Ion Rațiu și fetele cu buricu' gol*
◆ *Să nu râvnești la femeia altuia...*

Pag. 5

PREȚURI DECENTE
la tâmplărie din ALUMINIU
◆ Apelați la S.C.
SERGIU-GEANINA
și veți afla prețurile la
● Tâmplărie aluminiu din import și românești
● P.V.C. și geamuri
● Rolete și jaluzele
Telefon: 279699; 092292559
Arad, Str. Voinicilor, Nr. 34.

INAUGURAREA UNUI NOU „CARTIER"

Boschetarii au ales stația CFR

Pag. 6

Foto: ONORIU FELEA

„Are mama o fetiță..."

MOBIL VENEZIA
■ MOBILIER MODERN LA COMANDĂ
■ AMENAJĂRI SPAȚII COMERCIALE
■ MATERIALE IMPORT
■ CALITATE SUPERIOARĂ
STR. VIȘINULUI NR. 74
TEL: 057/224885
092/777361

În week-end

VREME INSTABILĂ

Vremea va fi în general instabilă. Cerul va fi temporar noros și pe alocuri, mai ales în cursul după-amiezelor, se vor semnala averse de ploaie, însoțite de descărcări electrice. Vântul va sufla în general moderat din sector nordic.

Temperaturi maxime: 25 la 29°C. Temperaturi minime: 16 la 19°C.

Meteorolog de serviciu,
CARMEN ȘARGA

UȘI ȘI FERESTRE DIN ALUMINIU ȘI P.V.C.
GEAM TERMOPAN
ALGLASS
MOBILIER LA COMANDĂ
FIRME ȘI RECLAME
STR ROȘIORI 26
TEL/FAX/ 057/289053

BANCA POPULARĂ PHOENIX
DOAR ÎMPREUNĂ VOM PROSPERA
2900 ARAD, Str. Gh. Popa (fostă Stejarului) nr. 5
Telefoane 257146, 253425, 253405
■ deschidere de conturi în lei și valută
■ păstrarea disponibilităților în lei și valută
■ depozite în lei și valută
■ linii de credit

CALENDAR

◆ Astăzi. Soarele răsare la ora 6 și apune la ora 20 și 46 minute.

◆ Au trecut 211 zile din acest an. Au mai rămas 154 zile până în 2000!

◆ **Praznicul zilei: Biserica ortodoxă**: Sf. Apostoli Sila și Silvan; **Biserica romano-catolică**: Petru Crisologul; **Biserica greco-catolică:** Sf. Sila, Silvan, Crescent, Epenet și Andronic dintre cei 70.

A venit BARZA!

Arad: Vaștag David, Sofica Dacian Mihai, Iovan Denis, Păcurariu Darius Ioan, Teglaș Maria Roxana, Șindilaș Lenuța Garofița, Radovici Andreea, Craner Denisa, Toth Robert Sergiu, Dumitrașc Ionuț Dumitru, Bonicaș Cătălin Ionuț, Maxim Darius Andrei, Pop Andrada, Rogofan Petru Flavius.
Ineu: Cociuba Bogdan, Popa Paul Adelin, Nice Paul Flavius.
Chișineu-Criș: Coita Adrian, Hornea Raul Robert.
Lipova: Dănilă Lorena Simona, Subțirel Rareș, Florea Alexandra, Florea Damaris.

VREMEA

Vremea va fi în general instabilă. Cerul va fi temporar noros. Pe alocuri se vor semnala averse de ploaie însoțite de descărcări electrice și intensificări ale vântului. Izolat, mai ales în zonele de munte, cantitățile de precipitații pot depăși 25 l/mp. Vântul va sufla în general moderat din NE.

Temperaturi maxime: 24 la 27°C . Temperaturi minime: 16 la 19° C.

Meteorolog,
CARMEN ȘARGA

AU PLECAT DINTRE NOI

Mane Ioan (1923), Simulov Teodor (1945), Bengyi Margareta (1924), Andrașoni Maria (1917), Manițiu Ileana (1908), Bogsi Reghina Elisabeta (1938), Vlădărău Maria (1918), Marincat Ioan (1958).

Conferința Sistemului Calității în S.P.I.A.C.T. Arad

ASIGURAREA CALITĂȚII - OBLIGAȚIE, NECESITATE SAU PUR ȘI SIMPLU O CALE SPRE SUCCES?

Ieri a avut loc, în aula sălii Iuliu Maniu, Conferința de informare și instruire referitoare la implementarea Sistemului Calității în S.P.I.A.C.T. (secția de producție industrială aparataj cetralizare și telecomandă). S.P.I.A.C.T. Arad produce și livrează la Compania Națională a Căilor Ferate Române piese de schimb, dispozitive și instalații aferente circulației feroviare având o tradiție de 65 de ani. Obiectivele urmărite de S.P.I.A.C.T. Arad sunt următoarele: elaborarea documentelor de sistem de calitate, instruirea personalului în domeniul calității, asigurarea supravegherii și perfecționării sistemului, satisfacerea cerințelor calitative ale clienților. Unul dintre cele mai importante obiective este certificarea S.P.I.A.C.T. Arad de către Autoritatea Feroviară Română, în conformitate cu SR ISO 9002. ISO 9002 este un standard de calitate editat de către Organizația Internațională de Standardizare. Conferința pe teme de calitate a fost susținută de specialiști în domeniu: ing. **Costel Dobre** - expert certificare sisteme calitate, ing. **Moise Curta**, jurist **Corina Băsan** și psiholog **Georgeta Lung**. A surprins prin prezență **Rodica Stanc** - student al **Universității „Aurel Vlaicu"**.

Ne bucură că apar încet-încet și în orașul nostru intenții de implementare a unui sistem de calitate care să ne aducă la standardele europene. Acest lucru ar trebui făcut în toate domeniile cât mai repede deoarece este singura soluție pentru a avea minimul de competitivitate pe piața externă și chiar internă. Sau, parafrazându-l pe managerul S.P.I.A.C.T. Arad, **ing. Moise Curta: „Calitatea nu înseamnă totul dar totul nu înseamnă nimic fără calitate."**

OLIMPIU BULZAN

HOROSCOP

Vineri, 30 iulie 1999

BERBECUL (21.03-20.04). Efortul fizic și intelectual depus ar avea drept rezultat și o îmbunătățire a situației dvs. financiare.

TAURUL (21.04-20.05). Felul dvs. de a fi, deschis și cooperant, receptiv la orice propunere, este foarte apreciat de cei din jur. Totuși, n-ar strica să dați dovadă de un plus de flexibilitate în relațiile cu partenerii de afaceri.

GEMENII (21.05-20.06). Căldura de afară nu vă prieste și vă poate afecta serios randamentul. Băuturile alcoolice trebuie excluse cu desăvârșire. Găsiți-vă timp pentru destindere și odihnă.

RACUL (21.06-22.07). Deși nu vă stă în caracter, aveți o pronunțată tendință de a temporiza lucrurile. Mai bine acționați în forță, decisiv, nu însă înainte de a vă lua măsurile de siguranță necesare, pentru a preîntâmpina anumite surprize.

LEUL (23.07-22.08). Asumarea unor riscuri inutile este contraindicată acum. Calculați cu grijă fiecare mișcare și nu faceți imprudențe.

FECIOARA (23.08-22.09). Dacă în relațiile de serviciu apar cumva probleme, arătați-vă disponibilitatea pentru a face compromisuri și dați dovadă de flexibilitate.

MOCHETA
Arad, Piața Gării
Telefon 235221
Vinde și montează la prețuri cu o reducere de 10-20% mochetă

BALANȚA (23.09-22.10). Sunt favorizate călătoriile de afaceri. De asemenea, șeful se va arăta foarte receptiv la propunerile dvs. Veniți în sprijinul acestora cu argumente convingătoare și îl veți putea determina să le avizeze favorabil.

SCORPIONUL (23.10-21.11). Soarta se dovedește a fi din nou generoasă cu dvs., de vreme ce problemele dispar ca prin farmec și vă puteți concentra atenția în exclusivitate asupra lucrurilor care vă interesează și prezintă importanță pentru dvs.

SĂGETĂTORUL (22.11-21.12). Inițiativele dvs. se vor bucura de succes și nimic nu vi se va părea dificil de rezolvat sau de concretizat. Lucrați, însă, cu atenție și meticulozitate și nu vă grăbiți!

CAPRICORNUL (22.12-19.01). O activitate susținută poate da la început rezultate bune, dar este greu de crezut că veți reuși să mențineți și pe parcurs același ritm ridicat.

VĂRSĂTORUL (20.01-19.02). Nu lăsați nimic la voia întâmplării, ci acționați în așa fel încât să vă promovați cât mai bine interesele.

PEȘTII (20.02-20.03). Renunțați la ideea că nu vă puteți opune destinului. Chiar dacă vă merge bine, implicați-vă și-n problemele acelor care nu reușesc să se descurce și dați-le o mână de ajutor.

„ADEVĂRUL" LA DISPOZIȚIA DUMNEAVOASTRĂ

La telefonul dimineții, 280944, între orele 9,00-12,00

* Domnul **Constantin Bănăsaru**, domiciliat în blocul 24, ap. 2 este nemulțumit de atitudinea Primăriei Arad vizavi de crearea unui teren de joacă pentru copii între străzile I. Maniu și Maiakovschi. „Ceea ce mă deranjează mai tare este felul cum s-au comportat anumiți funcționari ai Primăriei cu mine. Nu știu ce se întâmplă cu aprobarea pentru că la un moment dat aceasta a existat" - se plânge cititorul nostru.

* Doamna **Ina Buniof**, domiciliată pe B-dul Revoluției nr. 78, ap. 56, întreabă ce diferență este la calcularea plății apei reci în cazul în care există baie față de cazul în care aceasta lipsește.

Potrivit Legii nr. 114 din 1996, legea locuinței, cei care nu beneficiază de băi trebuie să fie înregistrați la cheltuieli și să se plătească pentru jumătate din numărul de persoane existente.

Redactor de serviciu,
C. T.

La telefonul după-amiezii, 281855, între orele 15,00-18,00

● Doamna **Cornelia Ștefan, din Păuliș**, ridică trei aspecte, care, în opinia cititoarei noastre sunt neglijate cu totul de către administrația locală. Primul se referă la canalele stradale care, nefiind întreținute corespunzător „cedează" la primele picături de ploaie mai serioase, inundând șoseaua și grădinile sătenilor. A doua problemă este legată de iluminatul public, „noaptea în comună fiind beznă din cauza lipsei becurilor, acest fapt putând provoca accidente și acte nedorite printre locuitori.". În sfârșit, dar nu în ultimul rând - spune doamna Ștefan - de aproape 10 zile un om „locuiește" în mijlocul drumului (?), sub cerul liber, mai exact la stația de autobuz de la bisericuță, fără ca Primăria sau Poliția să se sinchisească de soarta acestuia.

Să sperăm că acum, după ce am consemnat cele relatate de abonatul nostru, administrația locală să-și îndrepte atenția - prin fapte concrete - și asupra chestiunilor expuse de doamna Ștefan.

● **Mai mulți locuitori din zona Mioriței (Micălaca)** reclamă starea foarte proastă, pe alocuri aproape impracticabilă, a carosabilului de pe strada Mioriței. Cei care locuiesc în preajmă spun că nici nu-și mai amintesc când au fost plombate ultima dată gropile respective.

C. T.

INVITAȚIE LA DRUMEȚIE

Iubitorii de drumeție sunt invitați sâmbătă, 31 iulie 1999, sub genericul „Veniți cu noi", la alegere, la o plimbare pe dealurile din împrejurimile Ghiorocului sau la plajă și baie în lacul Ghioroc. Plecarea din Arad are loc cu trenul de la ora 7,54 până la Ghioroc, iar întoarcerea la ora 20,35. Cheltuieli de transport: 12.500 lei. Conducător de grup: ing. Alexandru Szentgyorgyi. Participanții sunt rugați să aducă bidon pentru apă. Întâlnirea cu grupul are loc cu 30 minute înainte de plecarea trenului în fața stației CFR Arad.

Țigări fără documente

Poliția, împreună cu comisari ai Gărzii Financiare, în urma unei acțiuni a depistat pe Cherestes Maria, de 40 ani, din Arad, care comercializa țigări indigene în Piața Mihai Viteazul din Arad, fără a poseda documente de proveniență. Aceasta a fost sancționată cu 300.000 lei amendă și i-au fost confiscate 70 pachete țigări, informează Poliția Arad.

UTILITARE

• PIEȚE, TÂRGURI

Astăzi este zi de piață la Ineu, Lipova, Covăsânț, Mișca, Moneasa, Șepreuș, Șimand, Vladimirescu. Tot astăzi se organizează târguri săptămânale la Ineu, Șepreuș, Șimand.

Mâine, sâmbătă, vor avea loc târguri săptămânale la Felnac, Lipova, Pâncota, Hălmagiu și Moneasa, iar duminică, la Sântana și Vinga.

• FARMACIA DE SERVICIU

În noaptea de vineri spre sâmbătă este de serviciu, cu program non-stop, farmacia **„Osyris"**, Calea Aurel Vlaicu (Indagrara), telefon 289097.

Farmacia **„Crai Nou Alfa"**, situată la parterul blocului 68, cartierul Alfa, telefon **277644** și **„Noua Farmacie"**, strada Andrei Șaguna nr. 15, telefon **948**, sunt de serviciu cu program non-stop.

• CONSULTAȚII ȘI TRATAMENTE CU PROGRAM NON-STOP

Cabinetul „Apollonia", situat la parterul blocului din spatele Casei Albe (zona Gării), str. Miron Costin nr. 13, sc. A, ap. 1, tel. 251225, efectuează tratamente injectabile (intramuscular și intravenos), aerosoli, E.K.G., ecografie și analize laborator.

• CABINET STOMATOLOGIC

Cabinet stomatologic privat, Bd. Revoluției nr. 62 (vizavi de Biserica Roșie), telefon 256665, deschis zilnic între orele 8,00-12,00 și 14,00-20,00, iar sâmbătă și duminică între orele 9,00-21,00.

ADEVĂRUL
COTIDIAN INDEPENDENT ARAD

Editor: S.c. ADEVĂRUL s.r.l. Arad
● COD FISCAL R 1681938 ● COD SICOMEX 19.604 ● CERTIFICAT J 02/1886 din 31 X 1991 ● COD SIRUES 020956601 ● ISSN 1220 - 7489

Redacția și administrația: 2900 Arad, Bd. Revoluției nr. 81. **Telefoane:** SECRETARIAT - **281802**, fax **280655, 280625;** ADMINISTRAȚIE - CONTABILITATE- **281797;** MICA PUBLICITATE - **210775.** MAREA PUBLICITATE - **280904;** CLUBUL PRESEI - **280989.**

Consiliul de administrație: DOREL ZĂVOIANU (președinte) **telefon 281802, 280625;** ȘTEFAN TABUIA (vicepreședinte) **telefon 210776;** MIRCEA CONTRAȘ (redactor-șef) **telefon 281802, 280854;** NICU COJOCARU (director comercial) **telefon 280904;** DOREL BARBU (contabil-șef) **telefon 281797.**

Colegiul de redacție: MIRCEA CONTRAȘ (redactor-șef); AUREL DARIE (secretar general de redacție) **telefon 281802, 280854;** MIRCEA DORGOȘAN (șef secție actualități); telefon 281855; 280003; IOAN IERCAN (șef secție politică), telefon 280943; DORU SAVA (șef secție social-economic), telefon **281738;** VASILE FILIP (șef secție cultură-învățământ), telefon **281855, 280003;** ALEXANDRU CHEBELEU (șef secție sport), telefon 281701; SORIN GHILEA (șef secție tineret) **telefon 281855, 280003;** MARCEL CANCIU (șef secție foto), telefon **280943;** NICU COJOCARU (șef secție publicitate) telefon/fax: **280904.**

Tiparul executat la Imprimeria S.C. MEDIAGRAF S.A. ARAD, str. Feleacului F.N., telefon 250902, fax 250920.

Ziarul „ADEVĂRUL" utilizează informațiile transmise de agențiile de presă MEDIAFAX - ROMPRES.

ELVIL®A

ANGAJEAZĂ
– ECONOMIST –
PROMOȚIA 1999 SAU 1998
DORNIC SĂ LUCREZE ÎN ORAȘUL ARAD

Persoanele interesate
sunt rugate să trimită un Curriculum Vitae până la data de 1.09.1999 pe adresa:

S.C. ELVILA S.A.
- Departament Creație - Marketing
Str. Cpt. Av. Alexandru Șerbănescu nr. 50, sector 1 București

Pentru informații suplimentare telefonați la: 01.232.22.53 int. 2734 sau 2737
(659484)

CURSUL VALUTAR*

- VALORI ÎNREGISTRATE IERI, 29 IULIE 1999

Denumirea valutei	BNR	BCR		BRD		BIR		Banca Agricolă		Banca Transilvania		Bursa neagră	
		C	V	C	V	C	V	C	V	C	V	C	V
Dolar	16026	16950	16050	15870	15050	15400	16100	15915	16050	15800	16020	15850	15950
Marca germană	8764	8558	8560	8560	8742	8200	8750	8500	8730	8400	8700	8600	8700

PREȚUL AURULUI

BANCA NAȚIONALĂ. Pentru gramul de aur de 24K: prețul cu ridicata - 130.562 lei, iar prețul de achiziție - 117.505 lei. Prețuri valabile ieri.

PIAȚA NEAGRĂ - Aur 14 K cumpărare: 75.000 lei/g, vânzare: 95.000 lei/g

Aur 18 K cumpărare: 100.000 lei/g, vânzare: 130.000 lei/g.

Batalionul mixt româno-maghiar

S-AU PUS BAZELE UNEI APLICAȚII DE PROPORȚII

☛ Se au în vedere acțiuni de menținere a păcii

Ieri, în Sala Oglinzilor de la Cercul militar Arad, s-a desfășurat o conferință de presă în care au fost prezentate principalele activități ale batalionului mixt româno-maghiar.

Din partea română, a participat dl. col. Vasile Ionel Heredea - șeful Statului Major al Brigăzii 19 mecanizate, dl. mr. Cătălin Tomescu și dl. cpt. Adrian Mureșan, de la Statul major al trupelor de uscat și dl. lt. col. Avram Cătănici - primul comandant al batalionului mixt. Din partea maghiară a participat dl. lt. col. Istvan Barath, comandantul diviziei a 3-a mecanizată; dl. mr. Sandor Nagy și dl. cpt. Iozsef Rozsa de la Brigada 62 mecanizată - infanterie.

„În perioada 26-29 iulie a.c., în garnizoana Arad a fost organizată conferința inițială de planificare a aplicației de comandament cu batalionul mixt româno-maghiar, care se va desfășura între 16 - 19 noiembrie în garnizoana Arad" a precizat dl. col. Vasile Ionel Heredea.

Scenariul fictiv al exercițiului prevede acțiuni de menținere a păcii.

De altfel, prin tratat s-a convenit ca atunci când va fi solicitat, batalionul mixt româno-maghiar să nu participe decât la acțiuni de menținere a păcii.

La exercițiul din noiembrie, se pare că vor fi prezente o serie de cadre militare de rang din armata română și din cea maghiară, plus reprezentanți militari ai altor țări și VIP-uri din Guvern.

Toți aceștia vor putea urmări felul în care s-a realizat coeziunea la nivel de stat major a bazalionului mixt și mai apoi la nivel de subunități.

„Ni se pare normal ca prima dată să urmărim coeziunea la nivel de stat major, deoarece prima oară trebuie antrenat, ca să zic așa creierul și după aceea corpul" a precizat dl. mr. Cătălin Tomescu.

Cât despre locul de desfășurare al exercițiului, vorbitorii au apreciat că „județul Arad în sine va fi implicat la exercițiul comun."

În ceea ce privește agenda 2000 a batalionului mixt, aceasta va cuprinde două exerciții în comun, unul în Ungaria și altul în România.

NICOLAE OPREAN
Foto: AL. MARIANUȚ

Cu ocazia Zilei Imnului național al României

ÎNAINTĂRI ÎN GRAD LA POLIȚIA ARĂDEANĂ

Ieri, la sediul Inspectoratului de Poliție al județului Arad, a fost organizată o ședință festivă prilejuită de sărbătorirea Zilei Imnului național al României, ocazie cu care au fost prezentate ordinele de înaintare în grad pentru 17 ofițeri și 163 de subofițeri din poliția arădeană.

Astfel, începând cu 1 august 1999, au fost înaintați: de la gradul de locotenent - colonel în gradul de colonel: Virgil Cotuna, Ioan Otiș, Teodor Pantea, Ioan Ulică, Liviu Ursu; de la gradul de maior la gradul de locotenent - colonel: Sabin Chiș, Lucian Ciutaru, Dănuț Cornel Maftei, Nicolae Mihuța, Aurel Moisă, Ioan Precup, Aurel Țepuș, Alexandru Todinca; de la gradul de căpitan la gradul de maior: Viorica Conta, Arpad Kovacs, Pavel-Simion Neag; de la sublocotenent în gradul de locotenent: Mihaela-Dorina Roman.

G.T.I. - *oil* S.A.

Redacției cotidianului „ADEVĂRUL"

Înțelegând importanța pe care ați acordat-o acțiunii noastre de lansare publică a exploatării de la Pâncota, doresc să vă mulțumesc încă o dată pentru participarea reprezentantului dumneavoastră alături de noi la momentul acestei lansări.

Având convingerea că veți fi și în continuare alături de noi în susținerea acestui proiect cu deosebite valențe economice, sociale, și, nu în ultimul rând, de protejare a mediului, ne dorim ca acest proiect să contribuie în mod substanțial la dezvoltarea economică a regiunii și suntem siguri că acest lucru se înscrie în sfera preocupărilor tuturor factorilor de decizie din zonă.

Cu deosebit respect,
Președinte
Ioan Teodor Voștinaru

Un loc propice pescuitului

BALTA „MOARA CU NOROC" DIN BOCSIG

De astăzi, după cum ne-a informat dl. Nuțu Bonța, patronul bălții „Moara cu noroc" din Bocsig, oferă tuturor celor interesați, pescari și „nepescari" să-și încerce norocul la pescuit.

Plata pentru „un băț" (undiță) este de 35.000 lei și nu se percepe taxă pentru peștele pescuit.

...Are balta pește!

A. DARIE

Documente completate ilegal

În urma controlului efectuat la S.C. „GARDENIA" S.R.L. Arad, a fost identificat administratorul societății, Izer Ekrem, cetățean turc, care a prezentat documente de evidență contabilă, completate contrar dispozițiilor prevăzute de lege. A fost sancționat cu 10 milioane lei amendă, comunică IPJ Arad.

Tinere predispuse la prostituție

Poliția a efectuat controale la hotelurile „PARC", „ARDEALUL", „ASTORIA" și cofetăriile „LIBELULA" și „CASATA" din municipiu, fiind depistate 17 tinere predispuse la practicarea prostituției, care au fost cercetate, fotografiate și luate în evidență, iar 11 dintre acestea au fost sancționate contravențional conform Legii nr. 61/1991.

URMĂRIȚI GENERAL PRINȘI

Au fost identificați, reținuți și introduși în arestul unității urmăritii general Mullek Eva, de 32 ani, din Arad, care poseda mandat de executare a închisorii de 2 ani pentru înșelăciune și Lupan Petru, de 48 ani, din Satu-Mare, care posedă mandat de executare a închisorii de 1 an pentru săvârșirea infracțiunii de furt.

La solicitarea telespectatorilor

TELEVIZIUNEA ARAD ȘI-A MODIFICAT (PARȚIAL) PROGRAMUL

Din această săptămână, microbiștii pot fi fericiți! Televiziunea Arad (TVA) a hotărât de comun acord cu Antena 1 ca de acum încolo meciurile de fotbal din Divizia A să fie transmise integral.

„Prin aceasta, venim în întâmpinarea tuturor iubitorilor fotbalului care nu recepționează prin cablu Televiziunea Arad", ne-a declarat dl. Alexandru Moț directorul TVA.

În ceea ce privește programele de știri, acestea vor fi transmise fie în pauza meciurilor, fie la sfârșitul acestora. În zilele cu fotbal, în funcție de desfășurarea partidelor, vor fi transmise și celelalte emisiuni ale T.V.A.

N.O.

FACTURI FICTIVE

Pentru prevenirea fraudelor economico-financiare și protejarea populației împotriva unor acte de comerț ilicit, au fost controlați 27 agenți economici și s-au continuat acțiunile în piețele organizate, informează Poliția Arad.

Astfel, cu ocazia unui control la S.C. „CORALIS COMIMPEX" S.R.L., s-a constatat că gestionarul Petrov Sorin, 33 ani, din Arad, a întocmit facturi fictive, încasând contravaloarea acestora, de peste 9.000.000 lei, bani folosiți în interes personal. Se cercetează pentru săvârșirea infracțiunilor de delapidare, fals în înscrisuri și uz de fals.

NU POȚI REFUZA O ASEMENEA OFERTĂ !

SIEMENS C 10

GRATIS ! - Dialog 1000
19 USD - Dialog 600
48 USD - Dialog 50

Pentru telefonul tău primești 3 cadouri:
+ husă piele
+ încărcător
+ hands free

EURO-GSM ARAD
Bd. Revoluției 95, Tel / Fax: 057-282656

UN OM SE LUPTĂ CU SOARTA

Într-una din zile, întâmplător, am avut ocazia să vizitez o locuință. O casă obișnuită la prima vedere. Dar, dacă am putea asculta povestea zidurilor ei..., la câtă suferință, zbucium sufletesc au fost acestea martori! Câte lacrimi au fost vărsate în prezența lor!

Casa este locuită de o familie minunată. Însă, unul dintre membrii ei este mai... deosebit. În pofida tuturor necazurilor întâmpinate în viață, dl. Nicolae Roșu a rămas un luptător.

În urmă cu 23 de ani, a fost victima unui accident de circulație. Cu o mare forță psihică, mi-a vorbit despre ce i s-a întâmplat atunci...

„Eram proiectant la Oficiul de îmbunătățiri funciare. Mă transferam la producție, pentru o lună, două. În 8 decembrie, am plecat în control pe șantierul din Lipova. Eram într-o Dacie 1100, cu un contabil și o contabilă. Cum fusese Sf. Nicolae, șoferul consumase băuturi alcoolice. Din cauza vitezei excesive și a neatenției, acesta a pierdut controlul volanului. Șoseaua era puțin umedă. Autoturismul a derapat și s-a izbit de un stâlp, a ricoșat și s-a rostogolit de câteva ori. Iar eu am avut ghinionul să mi se rupă coloana vertebrală. De atunci sunt imobilizat la pat."

Acest tragic accident nu a reușit să-i reducă d-lui Roșu pofta de viață. „M-a ținut în viață optimismul, sprijinul celor din jur, poate zodia vărsătorului din care fac parte. Dar, mai ales m-a ajutat dorința de a face ceva în viață. Însă, din păcate, am reușit să fac doar foarte puțin din ceea ce mi-am propus."

Acest om își petrece timpul citind. Citește orice deoarece „din orice poți învăța ceva". În cei 2 de ani de suferință a scris 3 cărți. Nu a reușit să le publice, cu toate că încearcă de vreo 11-12 ani. „Sper că în august îmi vor fi publicate două dintre ele. Este vorba despre «Cometa vie» și «Ultimul deconservat». În ultima carte amintită este prezentată o altă ordine mondială, pe fondul unui SF. Am descris o nouă societate posibilă. Iar «Cometa vie» este o poveste de dragoste, mai mult de adorație. Și aici întâlnim atât elemente reale cât și de ficțiune.

În viitor nu mai intenționez să scriu altă carte, deoarece nu rentează. Și, în general, tot ce am avut de spus, am scris în cărțile acestea. În ceea ce privește lucrările mele, mi-am ales un pseudonim literar - Nicholas Red. E un nume intenționat și eu am considerat mai atractiv."

Dl. Roșu este un exemplu. Prin felul său de a fi, ne-a dovedit că viața merită într-adevăr să fie trăită!

MADIANA MICAN

GUVERNUL A ÎNCEPUT DEZBATEREA PROIECTULUI DE ORDONANȚĂ PRIVIND FINALIZAREA PROCESULUI DE RESTRUCTURARE A BANCOREX

Guvernul a început dezbaterea proiectului de ordonanță privind finalizarea procesului de restructurare a BANCOREX, care presupune adoptarea deciziei de privatizare, lichidare sau fuziune cu Banca Comercială Română.

Premierul Radu Vasile a declarat, miercuri, că Guvernul va accepta retragerea licenței de funcționare a Bancorex. El a precizat că această decizie a Executivului nu înseamnă și faptul că nu mai sunt așteptate oferte de privatizare pentru această bancă.

Președintele FPS, Radu Sîrbu, consideră că implicarea Guvernului în luarea unei decizii este benefică, pentru că fiecare dintre variante are atît efecte benefice cît și negative. El este de părere că se va alege între fuziunea cu BCR și privatizare.

Conform celor convenite cu organismele financiare internaționale, Banca Națională ar urma să retragă licența de funcționare a Bancorex pe 31 iulie.

Tot la 31 iulie este programată Adunarea Generală a Acționarilor Bancorex, pentru finalizarea procesului de restructurare a băncii.

De Ziua Constructorului

S. C. „CONAR" S. A. Arad urează, cu ocazia Zilei Constructorului, tuturor angajaților, colaboratorilor și partenerilor de afaceri multă sănătate, succese și împliniri în activitatea profesională.

„La Mulți Ani"!

Director general,
Ing. DIMITRIE CINAH
(659485)

RADU VASILE CRITICĂ FMI PENTRU CĂ IMPUNE, ÎN MOD CONSTANT, NOI CONDIȚII ROMÂNIEI

Premierul Radu Vasile a acuzat FMI că folosește "standarde duble" și că impune, în mod constant, noi condiții pentru reluarea acordării de credite către România, informează PRO FM, citînd un interviu acordat, miercuri, de către primul–ministru agenției de presă Reuters.

"Există neîncredere față de România, dar atitudinea FMI față de Rusia și Ucraina este diferită. Este vorba de un standard dublu. Suntem puși în aceeași oală cu Ucraina și Pakistan", a spus Vasile.

El a afirmat că anumite "considerații strategice și politice" au făcut ca FMI să fie "mai flexibil" în relațiile cu alte țări, de exemplu Rusia și Ucraina.

Premierul a afirmat că România a căutat cele mai favorabile condiții în vederea contractării de noi credite pe piețele internaționale pentru a îndeplini cererile FMI. Vasile a adăugat că România a avut negocieri cu banca Credit Suisse First Boston pentru acordarea unui împrumut de 200 de milioane de dolari, dar acest lucru nu a condus la o îmbunătățire a relațiilor cu Fondul Monetar Internațional.

Vasile se așteaptă ca FMI să aprobe, pe 4 august, un credit stand–by de aproximativ 475 milioane de dolari, dar și–a exprimat temerea că ar putea apărea noi condiții de îndeplinit pentru România. El a dat ca exemplu cererea recentă a FMI privind retragerea licenței pentru BANCOREX și obținerea unui împrumut de 350 de milioane de dolari de pe piețele internaționale.

"Acest comportament este neobișnuit. Noi condiții continuă să apară după ce fuseseră convenite deja o serie de aspecte. Sperăm ca pe 4 august problema va fi rezolvată, dar trebuie să admit că mă tem de faptul că cineva de aici sau de la Washington va apărea cu noi condiții", a mai spus Vasile.

ÎN DOUĂ ZILE, DOUĂ INFRACȚIUNI

S-a început urmărirea penală împotriva lui Mihu Ștefan, de 23 ani, din Arad, care, în data de 17 iulie a.c. a sustras de la Stancu Petru, din Șimand, bijuterii în valoare de 2.100.000 lei, iar în 20 iulie a.c. a sustras dintr-un autoturism o borsetă în care se aflau 200 DM, 500.000 lei și acte de identitate, informează Poliția Arad.

AFACERI PROFITABILE PE SEAMA BUGETULUI

(Urmare din pag.1)

Recent a cumpărat o tipografie, a cărei funcționare este destul de încurcată din punct de vedere financiar. Este tipografia ICIM S.A., dar atunci de ce lucrează pentru MEDIAGRUP S.A.? Este a MEDIAGRUP S.A., dar nu apare mărire de capital? Pentru organele financiare nu ar fi greu de descoperit aceste dedesubturi, pentru a nu fi prejudiciat statul, ca urmare a sustragerii de la plata unor impozite.

Dl. ing. Faur a făcut această investiție de invidiat în valoare de circa 3 miliarde lei în condițiile în care are datorii și restanțe de plată, ca urmare a unor pierderi de 4,3 miliarde lei în anul trecut și peste 8 miliarde lei reeșalonări la TVA și la impozitul pe profit. Și acest lucru se întâmplă sub ochii și cu „sprijinul" organelor financiare.

Ce părere aveți, domnule director general Chiș, pentru că sunteți nou numit în această funcție și cei care v-au sprijinit au avut încredere că faceți lumină în aceste afaceri, la prima vedere, suspecte ?!

Ce să zică amărâții care au câte o dugheană și își duc traiul de azi pe mâine și pe care îi „executați" imediat dacă au datorii ?!

PROGRAMELE PHARE SUNT SUBUTILIZATE

- Conferință de presă -

În cadrul conferinței de presă organizată ieri de consilierul prefectului, **Cosmin Aldea**, Biroul de integrare europeană din cadrul Prefecturii Arad, prin d-na **Nora Groșan** - șefa acestui birou, au fost prezentate programele PHARE eligibile în semestrul II al anului 1999 pentru ONG-uri.

● **PHARE PENTRU DEMOCRAȚIE** finanțează cu maximum 90% din totalul bugetului proiecte a căror valoare este între 3000-10000 EURO. Prin acest program sunt sprijinite: mass-media independentă, promovarea drepturilor omului, prevenirea conflictelor, drepturile minorităților.

● **PHARE EUROPA** are ca obiective: cunoașterea mai bună a procesului de integrare europeană; intensificarea procesului de integrare; ridicarea nivelului de informații despre activitatea U.E. în România. Contribuția maximă le poate fi obținută prin finanțare pentru fiecare proiect este de 50.000 EURO.

● Prin **PHARE LIEN** se finanțează proiecte a căror buget este între 3000 și 10.000 EURO. Prin acest proiect se sprijină serviciile sociale pentru vârstnici și centrele de femei și copii, victime ale violențelor și abuzurilor.

● **PHARE PARTENERIAT** finanțează proiecte de dezvoltare locală inițiate de cel puțin două organizații non-profit, creindu-se astfel un parteneriat. Contribuția U.E. va fi între 3000-10000 EURO, reprezentând 90% din totalul bugetului proiectului.

D-na Nora Groșan a subliniat că din nefericire fondurile PHARE sunt subutilizate datorită dezinteresului de care dau dovadă cei care ar trebui să le utilizeze.

În holul serviciului Relații cu publicul din cadrul Prefecturii a fost amenajat un centru de informare al Consiliului Europei la care au acces toți cei interesați.

Cei care doresc mai multe informații despre programele mai sus arătate pot obține detalii suplimentare sunând la telefonul 280323 - Biroul de Integrare Europeană a Prefecturii Arad.

DANA LASC

Binefacerile Universității Balvanyos - anul acesta așa zisele cursuri s-au ținut la Tușnad - încep să-și arate roadele. Dacă timp de zece ani de când acest instrument de batjocură funcționează a fost vorba mai mult de teorie, anul acesta roadele încep să apară. E bine să remarcăm de la început că totul se datorează actualei Puteri, incapacității sale de a pune piciorul în prag și totalei sale lipse de demnitate națională.

Dar, să o luăm metodic. Premierul ungar i-a spus-o verde premierului nostru că „întâmplările" din Kosovo trebuiesc luate în serios și în alte părți, înțelegându-se prin aceasta că pe la noi. Dând din colț în colț și neavând altă alternativă căci ciracii săi din Coaliție votaseră pentru, mustăciosul nostru premier a promis înființarea celebrei universități maghiare fără de care minoritarii noștri ar tuși, neavând-o. Continuându-și periplul ardelean și ajuns la Cluj în fața Armatei a IV-a Transilvania, premierul a scăldat-o spunând că universitatea va fi problema legislaturii viitoare.

N-au trecut nici 10 zile, că de la Budapesta o nouă veste care vine să concretizeze ceea ce ilustrul nostru premier a reușit să gafeze. „Nesfinția" sa Lazló Tókes a anunțat înființarea în Palatul Episcopal din Oradea a unei universități

ATAC FRONTAL

particulare cu nici mai mult nici mai puțin de 600 de locuri. Ea va cuprinde specialități de toate categoriile, nu numai religioase ci, evident, se fac pregătiri pentru o Transilvanie sub o altă ocârmuire decât cea românească. Ministrul de externe maghiar, prin glasul mass-mediei din „țara vecină și prietenă" anunță că e gata să sprijine financiar cele mai sus menționate.

Iată așadar, că suntem puși în fața unui asalt final și că suferințele de-abia acum vor începe și se vor răsfrânge asupra viitoarelor generații de români din Transilvania.

Conjunctura internațională este total favorabilă pretențiilor iredentiste, iar bogații magnați maghiari de peste Ocean au investit nu numai vorbe ci probabil și altceva.

Ne-am jucat cu focul, acesta a început să ne ardă degetele, s-ar putea să ne ardă și coada și Puterea așteaptă o minune a Cerului să se mai poată salva ceva.

Noi credem cu tărie în proverbul românesc: „Dă, Doamne, mintea românului cea de pe urmă" și conchidem: „Trimite, Doamne, la plimbare pe acești netrebnici pentru care pământul sfânt al Daciei, strămoșeasca limbă română, miile de morți din glia străbună nu sunt decât «puterea prostiei»!"

Prof. SEPTIMIUS PĂCURARIU

AMBASADORUL SUA SUSȚINE CĂ MINORITĂȚILE NAȚIONALE SE SIMT ÎN SIGURANȚĂ ÎN ROMÂNIA

- Ambasadorul Statelor Unite la București, James Rosapepe, a reafirmat, joi, într-o conferință de presă susținută la Satu Mare, că România este un exemplu pentru țările din Europa de Sud-Est în ceea ce privește tratamentul minorităților, transmite corespondentul MEDIAFAX.

"Minoritățile naționale trebuie să se simtă ca acasă și în siguranță oriunde, la fel ca aici, în România", a afirmat James Rosapepe.

Ambasadorul SUA a declarat că Statele Unite doresc ca actualele granițe din Europa de Sud-Est să rămînă neschimbate. Întrebat care este opinia sa despre solicitarea autonomiei de către populația maghiară din Voivodina, cerere susținută de Guvernul de la Budapesta, ambasadorul a arătat că SUA sprijină modelul democrațiilor multietnice și a precizat că problema autonomiei, fie că este vorba despre autonomia culturală, teritorială sau de altă natură, nu trebuie privită la modul general, pentru că este o problemă individuală, diferită pentru fiecare țară și zonă.

PETRE ROMAN SE PLÂNGE CĂ PLĂTEȘTE PREA MULT PENTRU TELEFON

Președintele PD, Petre Roman, a declarat, joi, că este "îngrozit" de ultima notă telefonică primită acasă, în valoare de aproape 450.000 de lei și a anunțat că Oficiul Concurenței pregătește un raport asupra creșterilor de prețuri la Romtelecom.

Roman a arătat că Oficiul Concurenței, care este condus de către un membru al PD, Dan Ionescu, ar putea face propuneri primului-ministru după ce va analiza termenii contractului de vînzare-cumpărare încheiat de Romtelecom.

Președintele PD a fost interpelat, miercuri, pe străzile orașului Constanța în legătură cu costul tot mai ridicat al facturii telefonice și, ulterior, această problemă a fost ridicată și de către unii lideri sindicali.

În atenția celor interesați

Facem cunoscut că numărul de telefon al societății comerciale BEL-SIRIM este *284125*, nu cel care figurează în antica, așa-zisă carte de telefoane.

CINEMATOGRAFE

Dacia: Legionarul (SUA) 11,45; 14; 16; 18; 20; 21,30

Mureșul: Tentația seducției (SUA) 10; 12; 14; 16; 18; 20

Arta: Titanic (SUA) 15; 18,30

Sala mică: Lanțul crimei (SUA) 15,30; 17,30

Grădina de vară: Omul cu masca de fier (SUA) 21,30

Liberalii locali au descoperit de ce se zbat atât liderii PNȚCD Arad pentru incinerator:

ȚĂRĂNIȘTII AU PREA MULTE GUNOAIE!

◆ ***Primarul Valentin Neamț nu știe de ce s-au deplasat în Italia prefectul Gheorghe Neamțiu, deputatul Mihai Calimente și Sorin Bondoc, deoarece la Primărie n-a venit nici o ofertă privind incineratorul de gunoaie.***

◆ ***Fratele prefectului a câștigat postul prin concurs. Dar a concurat singur...***

◆ ***Deși primarul Aradului n-a sancționat soția prefectului pentru dezastrul pluvial din Bujac, prefectul l-a sancționat, totuși, pe primar.***

Conferința de presă organizată ieri de către PNL Arad a scos în evidență un lucru cât se poate de clar: din coaliția politică arădeană s-a ales praful! Cu alte cuvinte, dacă țărăniștii nu se mai înțeleg nici cu liberalii, atunci salvarea coaliției poate veni cu atât mai puțin din partea PD sau UDMR...

Ne așteptăm la fel de fel de atacuri

Deputatul Titus Gheorghiof a avertizat asupra faptului că **„în condițiile în care dorim să participăm de unii singuri în alegerile locale, ne așteptăm la fel de fel de atacuri atât din partea opoziției tradiționale, cât și din partea partenerilor din CDR."** În completare, președintele PNL Arad ne-a declarat că **„astfel de atacuri împotriva PNL, venite din partea țărăniștilor, s-au petrecut și în alte județe, dar la Arad ne-am înțeles foarte bine până acum."**

În ceea ce privește sancționarea primarului de către prefect, conducerea PNL Arad a apreciat că **„procesul - verbal se pare că n-a fost întocmit de către juriști autentici și nu stă în picioare din punct de vedere legal."**

Noi ne vedem de treabă

Primarul Valentin Neamț ne-a prezentat câteva dintre realizările care s-au făcut sub mandatul domniei-sale, declarându-ne că **„acestea sunt fapte, nu doar intenții"**.

În legătură cu deplasarea în Italia a prefectului Gheorghe Neamțiu, a deputatului Mihai Calimente și a directorului tehnic de la Primărie, Sorin Bondoc, primarul Valentin Neamț a arătat că **„nu știu pe ce bani s-au dus. M-aș bucura să realizeze ceva, dar la Primărie n-am primit nici o ofertă concretă în acest sens. Noi ne vedem de treabă și vom acționa în sprijinul cetățenilor arădeni. Oricum, nu primarul trebuie să se ocupe cu evacuarea apelor pluviale, atâta timp cât există un serviciu specializat în acest sens."**

Totuși, deși prefectul l-a amendat pe primar cu patru milioane de lei, primarul n-a sancționat-o pe soția prefectului, de fapt cea care trebuia să se ocupe de acest lucru. Oare nu cumva tocmai de aceea?

DORU SINACI

Conferința de la Sarajevo

LA POMUL LĂUDAT...

☛ (Urmare din pagina 1)

Ca să nu mai amintim de atitudinea prea servilă a Bucureștiului față de același Occident sau față de Unchiul Sam, atitudine care a făcut înconjurul Europei și care este dezavuată chiar de către cei cărora le este adresată. Și, ca argument, iată recentele declarații ale unui oficial german ca și ale unui înalt reprezentant al Consiliului Europei care - jenant pentru noi... - au recunoscut că un asemenea servilism dus până la slugărnicie nu impresionează deloc Occidentul, România câștigând mult mai mult - după cum sublinia oficialul german - dacă ar fi adoptat și ar adopta o poziție mai nuanțată, și îndeosebi, mai independentă în marile probleme ale Balcanilor și ale Europei în general.

Declarații care se constituie într-o adevărată lecție, dar de care, din păcate, Puterea actuală nu ține seama, ea fiind preocupată - repetăm - de afișarea unei imagini externe cât mai „europene" și mai „democratice" chit că acest lucru nu ne-a ajutat și nu ne ajută cu nimic. Nici pe plan extern - dovadă că în cei trei ani scurși de la alegerile din '96 România nu s-a apropiat nici cu un pas de intrarea în NATO, și nici pe plan intern: plecăciunile în fața Occidentului nu ne-au adus, cum se știe, mai mulți investitori străini. Ba, dimpotrivă destui au renunțat la a face afaceri în România datorită haosului legislativ și tembelismului unor măsuri financiare născute din mintea unor funcționari total rupți de realitate, care, cum se zice, plutesc cu capul în nori! C-ar pluti n-ar fi mare lucru, dacă ar plăti pe seama lor, dar ei mai mult strică decât ajută și, ce-i mai rău, că plutesc pe banii noștri! Și pe bani, nu puțini!

Revenind la Conferința de la Sarajevo care s-a deschis astăzi vom mai spune doar atât: bine ar fi ca ea să însemne cotitura aceea mult așteptată, și de care să poată beneficia, în sfârșit, și România noastră - pentru că merită după eforturile depuse și după compromisurile făcute - deși teamă-ne că ea nu ne va aduce nimic concret, în afara, ca de obicei, a promisiunilor, în care Occidentul este specialist. Și pe care acesta le face cu dărnicie, că doar nu-l doare gura și, mai ales, nu-l costă nimic!

SOCIAL-DEMOCRAȚIA: TRECUT, PREZENT ȘI VIITOR

Recent, PSDR Arad a organizat, la inițiativa tineretului o masă rotundă cu tema **„Tineretul și social-democrația: trecut, prezent și viitor"**.

La discuțiile care au durat aproape cinci ore a fost prezent și deputatul Emil Putin, moderatorul întrunirii fiind dl. Sorin Prișcă.

Despre trecutul acestei ideologii politice a vorbit dl. Traian Moca, viitorul revenindu-le actualilor lideri ai TSDR Arad (Tineretul Social-Democrat) Cristian Colnac și Daniel Niță.

S-a afirmat că PSDR este un partid al șanselor egale, punându-se accent pe promovarea tineretului. Cu această ocazie, deputatul Emil Putin a hotărât ca pe listele electorale 25% să fie din rândul tinerilor.

„Cei 108 ani de social-democrație pe scena politică românească nu vor însemna nimic, dacă tineretului nu i se va da nici o șansă", a afirmat în cadrul întrunirii, dl. Sorin Prișcă.

Deși discuțiile au durat destul de mult, nu s-a ajuns la capitolul „Concluzii". Prin urmare dezbaterile vor fi reluate peste câteva săptămâni.

SORINA AMBRUȘ

Comisia Națională de Imagine a PSDR se află la ora bilanțului

În acest week-end, la Semenic, în județul Caraș-Severin, se va întruni Comisia Națională de Imagine a PSDR.

Conducerea acestei comisii este dominată de arădeni, președinte fiind dl. Sorin Prișcă și vicepreședinte, dl. Doru Orban. Mai sunt prezenți în cadrul comisiei dl. Liviu Popa și dl. Andru Ghiuță.

Întrunirea se va desfășura pe parcursul a trei zile, începând de azi și se va face un bilanț al activității din cele trei luni de zile care au trecut de la înființarea comisiei.

De asemenea, se vor vota noile teme naționale, modul de transformare a Birourilor Județene în stafuri electorale și se va analiza relația biroului de presă, din fiecare județ, cu mass-media.

SORINA AMBRUȘ

LUNGA VARĂ FIERBINTE!

Tinerii fac toată politica

PD-iștii arădeni au lăsat politica în sarcina tinerilor. Seniorii sunt în concediu, iar vacanța studențească tocmai vine să suplinească această absență motivată. Cu vigoarea caracteristică, juniorii democrați s-au așezat pe treabă: au înființat o filială în Șofronea (președinte Gherman Romulus) și continuă acțiunea „Caravana tineretului democrat".

Goana după demnitari

PDSR Arad tocmai a trecut hopul conferinței județene. Cu toate acestea, nu există timp de pauză: creșterea electorală impune o selecție riguroasă a viitorilor candidați. Așa stând lucrurile, se cumpănesc viitorii primari, consilieri, deputați și senatori. Criteriul de evaluare a fost impus de către centru și este unul singur: competența. Până acum, am aflat doar numele viitorului senator...

Au plecat olteni la coasă...

Harnicul vicepreședinte PSDR Gheorghe Dumitriu a plecat în județ. De ce? Deoarece PSDR Arad a demarat un amplu proces de cumpănire și organizare a filialelor locale. Evident, procesul este cu atât mai necesar, cu cât orice fuziune se discută nu doar teoretic, ci și cu cărțile pe masă...

Raid, la partidele politice arădene

Pe cont propriu

PNL Arad și-a propus să-și ia destinul în propriile mâini. Participarea singulară și în afara Convenției Democratice la alegerile locale, presupune o organizare teritorială pe măsura dorințelor politice... Așa stând lucrurile, liberalii arădeni se organizează cât se poate de bine în teritoriu.

PSM o pune de un miting

La ora 11,30, tot staful PSM-ului era preocupat de pregătirea deplasării la Cluj-Napoca, unde sâmbătă va fi un miting de protest împotriva nivelului (s)căzut de trai. Se mizează pe prezența câtorva mii de persoane.

PS - la insulă

La Partidul Socialsit, mare vânzoleală. Tot „activul de bază" era preocupat de pregătirea unei conferințe de presă fulminantă, la „Trei Insule". Președintele și secretara răspundeau la telefoanele care sunau „în draci". Interesant de urmărit evoluția acestui partid care a avut „Columna Bank", a pierdut-o și totuși are potență financiară.

Partidul Particularilor - semnul întrebării

Ne-am mirat că dl. Tipei, președintele Partidului Particularilor nu a fost la sediu. A fost prima dată când am găsit ușa încuiată.

Probabil că dl. Tipei s-a dus la București să vorbească cu miliardarul Cornescu despre instalarea telefonului, pentru care acum doi ani Cornescu a scos „bănetull". Dl. Tipei zice că i-a dat banii înapoi. În prezența ziariștilor Cornescu a „scos" 200 $, două bancnote pe care le-a dat dlui Tipei pentru telefon. Telefonul n-a fost instalat. De ce? Doar dl. Tipei știe.

SIMION TODOCA
DORU SINACI

„ÎNTRE CER ȘI PĂMÂNT, AI DRACU' OAMENI MAI SUNT!"

Poșta paginii politice

Dl. profesor Ion Breazu, din Sebiș, cere un drept la replică „legală și asigurată de dumneavoastră", după cum ni se adresează domnia-sa. Evident, noi asigurăm dreptul la replică, însă numai atunci când petentul este îndreptățit. De data aceasta, dl. Breazu nu are nici un motiv să solicite un drept la replică. În rest, vorba domniei-sale: „între cer și pământ, ai dracu' oameni mai sunt".

Ion Rațiu și fetele cu buricu' gol

Dl. Horin Dumitru, din Șimand, regretă că i-a votat pe țărăniști și că este membru al PNȚCD. „Dacă știam că PNȚ va ajunge să fie urât de atâta lume, mai bine îmi vedeam de treaba mea", zice dl. Horin, care este foarte supărat pe deputatul Ion Rațiu care nu știe decât să se fotografieze cu fete „cu buricu' gol". Domnia-sa îl îndrumă pe dl. Rațiu spre „Valea Frumoasă" unde sunt „terasestele". Sigur că s-a referit la „traseiste", însă oricum are dreptate, pentru că respectivele „exemplare" stau pe terasă. Îi rămâne de ales d-lui Horin: ori rămâne alături de țărăniști, ori trece la Vadim Tudor, pe care îl compătimește că este acuzat pe nedrept.

Să nu râvnești la femeia altuia...

Dl. Schmidt îi reamintește președintelui Constantinescu porunca a noua din Biblie, care spune să nu râvnești la femeia altuia. În plus, dl. Schmidt se întreabă de ce în piețe se mai aplică și astăzi amenzi pentru cei care nu afișează prețul la zarzavaturi. Îl informăm că într-adevăr nu mai există mercurial, însă afișarea prețului este obligatorie. La celelalte întrebări nu putem să-i răspundem decât telegrafic: într-adevăr, spre deosebire de Egipt, noi am început cu anii de „secetă", nu cu cei de belșug. S-ar putea ca și următorii să fie tot de „secetă". În plus, România nu este Egiptul și nu are la cârmă un faraon, așa că nu s-a mulțumit cu doar șapte ani de sărăcie, ci a avut zece.

În ceea ce privește dreptul d-lui Ion Iliescu de a candida la președinția României, Constituția îi dă voie. Așadar, d-le Schmidt, aveți tot dreptul să nu-l votați, însă de candidat are dreptul să candideze.

Vă asigurăm că și noi avem aceleași bune sentimente față de dumneavoastră pe care le aveți față de noi. În privința problemelor personale, nu fac obiectul „Poștei paginii politice" dar în măsura în care aveți dreptate, vă vom ajuta.

SIMION TODOCA

P.S. Revenind la titlu, nu putem să nu-l citâm pe unul dintre marii clasici ai literaturii române: „În calitate de ateu / Întreb pe bieții sacerdoți: / De-ar exista un Dumnezeu, nu ne-ar fi luat dracu' pe toți?".

În acest week-end

SOCIALIȘTII DIN TRANSILVANIA SE ÎNTÂLNESC LA CLUJ

Sâmbătă, 31 iulie a. c., va avea loc, la Casa Tineretului din municipiul Cluj o consfătuire zonală a reprezentanților PSM, ne-a informat Teodor Pătrăuță, președintele filialei arădene. La întrunire vor participa președinții Comitetelor Județene ale PSM din Transilvania și membrii Comitetului Director al partidului.

(S. A.)

Raidul nostru

SPAȚII VERZI... DOAR PE CENTRU

Vară. Canicula. Se preferă răcoarea, dar pe cât posibil nu cea a apartamentului ci cea din parcuri unde mai adie „zefirul" și odată ajuns la fața locului... indiferența. Acest fapt ne-a determinat să vedem care mai este situația parcurilor și zonelor verzi din orașul nostru. Am început așa cum era firesc cu începutul. Și acest „început" am considerat că este primăria orașului deoarece de aici încep în general toate lucrurile bune sau rele din oraș. Spațiile verzi din fața primăriei erau aranjate, florile tocmai au fost udate, totul arăta bine.

STOP CADRU: MALUL MUREȘULUI

Am remarcat în zonă doi muncitori care se odihneau lângă aparatele de tuns iarba. La cererea noastră de a imortaliza imaginea și-au revenit brusc din oboseala instalată încă de dimineață, au pornit utilajele și au purces la treabă. Ar fi fost interesant de urmărit ce se va întâmpla cu iarba tunsă, câteva zile va rămâne pe aleile parcului, așa cum s-a întâmplat și pe bulevardul Gen. Dragalina. Ploaia a udat-o, soarele a uscat-o, iarăși a venit ploaia... Noroc cu locatarii blocului care au adunat-o (deși această treabă nu intra în atribuțiile lor). Cum stăm cu curățenia la locul de muncă, domnilor?

Revenind la parcuri se poate spune că băncile și coșurile de gunoi necesită puțină vopsea și câteva mici dar importante reparații. La fel ca și leagănele și balansoarele existente. Tot la reclamații se poate menționa că pe traseul Hotel Parc - Zona III (Micălaca) funcționează doar două „țâșnitori", restul fiind secate... de prea multă căldură. Sau mai exact de nepăsarea Primăriei?

„Cei de la spații verzi își arată hărnicia. Se mai întâmplă..."

SĂ SE FACĂ LUMINĂ!

Se dorește o plimbare pe faleză? Nici o problemă: va fi foarte romantic și sub clar de lună. De altfel aceasta e printre puținele surse de lumină, deoarece becurile instalate în zonă nu funcționează așa cum trebuie. Se face economie, deh!

Dacă în centrul orașului și pe malul Mureșului parcurile se prezintă destul de bine, nu aceleași lucru se poate spune despre celelalte cartiere ale Aradului: pentru că aici problema spațiilor verzi este... (și de mult timp) ...gravă.

PARCUL „MĂRĂCINE" I - Zona V

În Zona V Micălaca există un teren viran care nici măcar nume nu are. Ne-am luat noi sarcina de a-l „boteza". Desigur numele îl reprezintă în totalitate. Ar putea fi teren de joacă pentru copiii cartierului. Ar putea fi... dar nu sunt bani, ci doar indiferență, căci terenul e un spațiu plin cu buruieni, tufișuri și fără nici o utilitate.

PARCUL „MĂRĂCINE" II, III,...

Zona V Micălaca nu este un caz unic în Arad. Problema e aceeași și în cartierele Vlaicu și Alfa. Aici parcurile și locurile de joacă nu se prea văd. În zona blocurilor, „Y" și „X" din cartierul Vlaicu, copiii se joacă printre garaje și pe lângă containerele de gunoaie. E de prisos a relata situația din „Alfa" deoarece riscăm a ne repeta.

Așadar în afară de centrul orașului și malul Mureșului celelalte zone verzi ale Aradului sunt lăsate de izbeliște. Sub scuza că nu sunt bani, Primăria nu face mai nimic...

NAIMAN ROXANA
OLARIU CORINA
Foto: **ONORIU FELEA**

Inaugurarea unui nou „cartier"

BOSCHETARII AU ALES STAȚIA CFR...

▼ VAGOANELE DE MARFĂ - GARSONIERE CONFORT SPORIT

Vagoanele de marfă - garsoniere confort sporit pentru boschetari!

Dacă ministrul transporturilor, Traian Băsescu, a amenajat în București un așa-zis hotel pentru boschetari, și în Stația CFR Arad funcționează o astfel de „pensiune" pentru copiii străzii. Ea se găsește la liniile înfundate, în și sub vagoanele de marfă. Vagoane ce n-au mai fost mișcate de acolo de luni întregi, chiar dacă unele dintre acestea continuă să fie cu ... cărămizi, lemne etc. Aici, sub prelata acestor vagoane de marfă sau pur și simplu între șine (sub vagoane) boschetarii „locuiesc" de mai bine de un an.

Pentru a scăpa de foame, boschetarii se hrănesc cu... aurolac

▼ BOTEZ ÎN LUMEA BOSCHETARILOR...

Avram Ica are 12 ani, este din Ineu și a fost părăsită de părinți. S-a obișnuit să trăiască sub cerul liber și nu dorește să-și schimbe felul de viață. **Ghingă Ana** are 18 ani iar mama îi este în pușcărie, Ana este însărcinată iar foarte curând va veni pe lume primul copil ce se va naște în vagoanele garate pe liniile înfundate. **Florea Constantin** (10 ani) stă în lumea boschetarilor pentru că s-a obișnuit așa iar părinții nu îl văd cu ochi prea buni.

Principala lor problemă este că primesc bătaie de la polițiști fără să fie vinovați. Adică, ne spunea Florea C.: **„Cei din Checheci au furat din gară tot felul de cabluri. Aproape în fiecare dimineață vin indivizi care fură cupru, alamă și aluminiu în timp ce polițiștii ne bat pe noi crezând că noi le furăm"**. Pe timpul zilei o parte a boschetarilor spală parbrizele autovehiculelor oprite la semafoare. **„După o zi de muncă fac 100.000 lei și chiar peste...** Pe străzi, la spălat parbrize mai lucrează Simona A. (16 ani) din Bihor, Lăcătuș Grațian (14 ani) tot din Bihor.

▼ „VIN DE LA BUNICA LA MAMA. CARE STĂ ÎN VAGON..."

În fiecare zi vine un englez însoțit de o doamnă ce i se spune **Laura**, aducându-le mâncare iar uneori îi mai duce să vadă filme la video. Despre calitatea filmelor copiii au refuzat să ne vorbească. Printre boschetari l-am întâlnit pe **Sălăjan Sorin Preda** care este în clasa a II-a B la Școala Generală nr. 8. **„Stau la bunica dar mai vin uneori la mama care stă în vagon. Împreună cu ea mai stau vreo 20 de boschetari. Mama (27 ani) locuiește în vagon împreună cu soțul (20 ani)"** Sălăjan lasă de foarte multe ori confortul din casa bunicii pentru a sta împreună cu mama sa într-un vagon de marfă. Iar atunci când plouă se acoperă cu o prelată lipindu-se unul de celălalt toți cei peste 20 de boschetari. Pe timp de noapte în zonă n-are nimeni curajul să intre deoarece boschetarii știu că trebuie să-și păzească cu sfințenie locul unde stau. Și cum poliția TF nu prea patrulează pe-aici, boschetarii au toate șansele să înființeze un cartier al lor. Și uite așa se rezolvă și problema cazării copiilor străzii...

În cartierul „LINIILE ÎNFUNDATE DIN STAȚIA CFR" e mare animație: boschetarii se plimbă ca pe corso.

SORIN GHILEA
Foto: ONORIU FELEA

DE CE MĂ DOARE?

... Mă doare pentru că văd-și-o vede toată lumea, numai orbii-nu! - că țara a fost scoasă la mezat, chiar la nivel înalt!, nu la București, ci la Târgu-Mureș, adică într-o zonă în care o perfidă etnie își face, de vreo 10 ani încoace, mendrele fie sub oblăduirea, mai ieri, PDSR-istă, fie acum, CDR-istă. Deh! Trebuia voturi la alegeri!

Stop cadru

Dar cât de greu, inconștient, trădător pentru țară și pentru nația română plătim acolo... voturi!

... Mă doare când știu că satele, vetrele noastre, de-a pururi românești, dispar rând pe rând, timp în care mai auzi pe câte unii - fanfaronard vorbind - în parlament că „asta-i soarta", n-avem ce face, că de la Ceaușescu se trage! Timp în care aceeași etnie care se bate cu pumnul în piept că ... vrea binele țării românești, ridică-n slăvi până și-un WC,-cică... de demult numai să poată dovedi că ei au fost întâi și că au drepturi de așa manieră încât nimeni să nu-i poată lovi peste bot, cum procedează ei în propria lor țară - mamă! Ba, îl mai lăsăm pe un vremelnic ales de-al lor să diriguiască la Tg. Mureș de parcă - Doamne ferește! - ar fi la el acasă, sub ochii îngăduitori - ȘI NEOFICIALI - ai primului ministru Radu Vasile.

Mă doare, apoi, când știu ce luptă furibundă se dă pentru statuia „Libertății Ungariei" sau cum i-o fi spunând (dar n-are importanță, dacă vor s-o facă, s-o ridice acolo la d-nul Orban acasă!), statuie care, cică, ar trebui să-i ia locul aceleia din piața A. Iancu. Dați-le, domnilor consilieri:.. patrioți arădeni ... pietrele să le ducă la ei acasă și să ne lase în pace!

... De ce mă mai doare? Momentan mai mult nu vă spun! Dar dacă pe voi nimic nu vă doare, bucurați-vă!, căci se pare că Dumnezeu a pogorât ceva mai repede lângă voi. Pe mine lăsați-mă cu durerile mele! Așa să vă ajute Dumnezeu! Dar să nu vă aud că plângeți până la urmă!...

CONSTANTIN SIMION

PÂNĂ CÂND VOR MAI FI ASOCIAȚIILE DE PROPRIETARI O VACĂ DE MULS PENTRU SOCIETĂȚILE COMERCIALE?

Perioada de tranziție pe care o parcurgem cu toții și care nu se mai termină odată, afectează grav viața cetățeanului, nivelul de trai al acestuia care scade mereu din cauza inflației, a prețurilor care cresc în mod sălbatic toate serviciile. Și nu greșesc cu nimic dacă afirm că în această stare de mizerie și sărăcie, în această situație, nu ne-a adus decât actuala guvernare, care prin politica sa de prețuri pe care o practică este un fel de ... hoț de bunuzare: dă cu o mână și ia cu două cum se spune! Asociațiile de locatari-proprietari au ajuns un fel de VACĂ de muls pentru stat, pentru societățile comerciale (ARTERM, RAAC, SALUBRITATE, ROMTELECOM, CONEL) și alți prestatori de servicii care sunt un fel de vampiri ce trăiesc de pe spatele cetățeanului. Când spun acest lucru am în vedere faptul că aceste societăți și regii autonome care fac servicii către populație și ne impun tot felul de garanții, nu dau faliment, așa cum pățesc unitățile industriale care își reduc activitatea, se închid și pun oameni în stradă.

Primim de la cititori

Pentru a scăpa de asemenea cheltuieli greu de suportat, asociațiile de proprietari, sunt singurele în măsură să găsească soluții pentru diminuarea acestora și onorarea facturilor, astfel încât să nu se trezească cu sistarea serviciilor. Una din aceste soluții ar fi contorizarea consumurilor de energie termică - încălzire și apă caldă, contorizarea sa oprit însă la nivel de bloc, cea pe apartamente bătând pasul pe loc, deși acest lucru rezolvă multe din discuțiile purtate între locatari în legătură cu numărul persoanelor puse la plată...

„Din luna mai a.c. suntem contorizați pe bloc - ne spune doamna ELISABETA MARIAKOVITS administrator al asociației de proprietari bl. 60 - 68 din Calea Aurel Vlaicu și plata pentru apă caldă de o persoană este de 60.000 lei mai mică ca înainte de contorizare. Și nu putem spune că am făcut economii de apă. Am folosit-o normal. Mulți locatari nici nu au știu că suntem contorizați, ca să spunem că avem grijă să nu facem risipă. Așa că vom amortiza în scurt timp investiția făcută și cu economiile realizate prin contorizarea consumului la apa caldă vom putea face alte lucruri la bloc, de pildă tencuirea și zugrăvirea fațadei blocului..."

„Vila 8 în care locuim tot atâtea familii din Colonia UTA nu este contorizată. Plătim pentru apă caldă peste 100.000 lei de persoană, în timp ce la Blocul A, vecin cu noi - ne spune DUMITRU BEJAN - toate cheltuielile comune sunt de numai 65.000 lei de persoană. Acesta este motivul pentru care ne-am hotărât să ne contorizăm și noi dar acest lucru ne costă aproape 200.000 lei de căciulă."

Dar în Colonia UTA mai sunt încă 6 sau 7 vile în care locuiesc oameni bătrâni, pensionari cu venituri mici și nu pot să-și plătească cheltuielile, nici acum, nici în iarnă pentru că nu sunt contorizați. Singura soluție pentru salvarea acestora de la imposibilitatea de plată ar fi să fie prinși urgent în planul de contorizare și făcut acest lucru de la bugetul local. Că și așa se vorbește mult de protecția socială.

Asociațiile de locatari (proprietari) trebuie să înțeleagă că au datoria să se ocupe cu toată răspunderea de contorizarea consumurilor de apă caldă și încălzire care ocupă ponderea în cheltuieli.

PAVEL CIURDARU

DIRECȚIA DE TELECOMUNICAȚII ARAD

VĂ INFORMEAZĂ CĂ

datorită unor lucrări de înlocuire și modernizare a rețelei telefonice existente, în **perioada 29.07-02.08.1999** nu vor funcționa posturile telefonice ale abonaților din **zona BUȘTENI**, blocurile A și B, afectând astfel un număr de aproximativ 117 abonați.

NE CEREM SCUZE PENTRU NEPLĂCERILE PROVOCATE ȘI VĂ MULȚUMIM PENTRU ÎNȚELEGERE. (659489)

Cu antrenori italieni la cârmă UTA ÎNCEARCĂ SĂ SCAPE DE MEDIOCRITATE

Aseară, la discoteca „Viva“
UTA A PREZENTAT LOTUL DE JUCĂTORI

Cu o întârziere de peste o oră, show-ul Clubului UTA, înaintea începerii campionatului, a primit „undă verde“ de la organizatori. Momentul culminant a fost acela al prezentării lotului de jucători, însă discursurile exprezidentelui de la UTA, Ioan Florea, urmat de primarul Aradului, Valentin Neamț, au făcut „valuri“, stârnind ropote de aplauze.

Primul a reușit să „smulgă“ un minut de reculegere în memoria lui Nicolae Dumitrescu, iar apoi a propus ca investitorii italieni Gandolfi și Salami să devină cetățeni de onoare ai Aradului.

Al doilea, dar primul edil al orașului nostru, a făcut o promisiune așteptată de mulți ani de zile: **„Dacă Guvernul nu ne va da stadionul UTA, pe gratis, indiferent cât de puțini bani vom avea, îl vom cumpăra.“** Iată, deci, cel mai mare câștig pentru UTA: stadionul e pe cale să intre în patrimoniul Primăriei, care îl va concesiona clubului.

A venit, apoi, și momentul prezentării lotului pe scena din „Viva“, jucătorii intrând, rând pe rând, în ordine alfabetică: Almășan, Anca, Baciu, Bolcaș, Bogoșel, Botiș, Ciba, Ciubăncan, Crăciunescu, Diaconescu, Drăgan A., Drăgan C., Drida, Fritea, Găman, Huțan, Juncu, Mariș, Mărginean, Panin, Pap, Prințipu, Todea, Țurcan, Zaha și ultimul sosit, argentinianul Coronel, nelegitimat încă.

Am mai consemnat, printre altele: prezentarea noului echipament, cu doi sponsori oficiali: Fantinel - pe piept și Testa & Molinaro - pe spate; realizarea primului contract de publicitate - firma arădeană TDG, prezența în sală a lui Angelo Gandolfi și, mai târziu, a lui Fausto Salami, acesta făcând cunoștință cu noii antrenori de-abia aseară (!?); luarea cuvântului, în ordine cronologică, a următorilor reprezentanți de la UTA: Marin Lupaș, Lorenzo Rubinacci, Miguel Coronel, Cătălin Almășan, Emilian Diaconescu, Sebastian Huțan și Petrișor Prințipu.

Vom reveni cu alte amănunte în ziarul nostru de mâine.

LEO SFÂRA

UN NOU ÎNCEPUT

Mâine începe o nouă stagiune în Divizia B de fotbal. Încă un campionat care o are protagonistă pe echipa noastră de suflet, UTA.

După ce a ratat promovarea în Divizia A, în această vară, „Bătrâna Doamnă“ se prezintă în noul sezon cu totul și cu totul schimbată. De la nivelul antrenorilor până la cel al jucătorilor. Mai mult, există în rândul celor de la UTA o altă mentalitate în a pune pe tapet unele probleme. Jucătorii sunt mult mai receptivi, nu mai comentează la antrenori, există, mai peste tot în cadrul clubului, un respect al fiecăruia față de el însuși.

Formele fotbalului profesionist au pătruns și la UTA. E un pas înainte, important, fără de care nu se poate pleca la drum.

Din nou, conducătorii clubului se feresc să dea publicității un obiectiv clar, practic acel cuvânt frumos, de care, de exemplu, președintele Lupaș se ferește. Nimeni nu spune nimic despre promovare. Se dau, în schimb, obiective de genul: „să ne consolidăm poziția clubului“, ori „dorim să câștigăm fiecare meci, însă nu știm dacă se poate.“

Credem, însă, orice s-ar arunca pe piață, că obiectivul este promovarea. De altfel, de un alt obiectiv nici nu poate fi vorba. Anul acesta, după cum era și prevăzut și s-a mai spus după barajul pierdut, se va ataca, practic, promovarea. Restul obiectivelor se pot realiza pe parcurs. Primul pas, cel mai important este mâine, când UTA trebuie să treacă de Corvinul. Ar fi, de fapt, un nou început pentru „Bătrâna Doamnă“. Începutul urcușului spre Divizia A.

Baftă, tuturor!

LEO SFÂRA

MARIN LUPAȘ SE FERESTE SĂ AFIRME „PROMOVĂM“

Ieri dimineață, la Clubul UTA era agitație mare. Se făceau ultimele preparative pentru ca totul să fie în regulă la partida de mâine, cu Corvinul Hunedoara. Pentru doar câteva minute, l-am răpit pe președintele UTA-ei, Marin Lupaș, rugându-l să comenteze cele mai importante obiective ale clubului, înaintea începerii sezonului. Iată, în continuare, ce ne-a spus acesta: **„UTA este pregătită, din toate punctele de vedere, să abordeze noul campionat. Există, în rândul jucătorilor, o seriozitate mai mare, de fapt, o altă mentalitate. Altfel se pregătesc, altfel răspund la cererile antrenorilor, totul e bine pregătit și din punct de vedere al clubului. Pe jucători îi simt bine montați și receptivi la tot ce au de făcut. Dorința noastră, a tuturor celor de la UTA, este aceea de a pune bazele unui club de fotbal profesionist, puternic, care să promoveze atunci când e cazul. Știu că așteptați să spun un cuvânt frumos, ca obiectiv. Însă acesta nu se poate obține doar așa, bătând din palme. Oricum, de un an și jumătate, de când suntem la club, încercăm să ne adaptăm la cerințele fotbalului profesionist, iar de când au venit italienii, în fiecare zi, după o discuție, apare ceva nou. Totuși, ținând cont că nu am dat un obiectiv clar, vă spun că dacă echipa a ratat promovarea, în campionatul trecut, acum ar fi cea mai îndreptățită să facă un salt. Dar, nu cunosc adversarele, pe Olimpia ori „U“ Cluj, însă cred că echipa cea mai stabilă financiar are prima șansă. Vă spun că UTA nu era pregătită pentru Divizia A, dacă la Alba Iulia câștiga barajul. Însă, anul viitor, problemele pot fi rezolvate, în caz de reușită. Primul pas ar fi pregătirea stadionului, care nu face față rigorilor primei divizii. Vedeți, chiar dacă bani și jucători sunt, trebuiesc rezolvate și problemele colaterale. Sunt necesare investiții mari, iar ele nu se pot realiza peste noapte. E foarte important un sprijin concret din partea Consiliului Local, pentru a găsi înțelegere pentru stadion, deoarece la Arad este nevoie de acesta, însă trebuie să și corespundă nivelului. Strict, despre meciul cu Corvinul, pot spune că toate partidele, în număr de trei la Arad, de când sunt președinte, au fost dificile, hunedorenii evoluând de fiecare dată bine. Suntem conștienți că va fi greu, dar sperăm ca UTA să iasă învingătoare, ca și în celelalte jocuri. Corvinul prezintă o garnitură experimentată, bine consolidată, așa cum ne-a asigurat antrenorul secund, Franco Crescentini, acesta spionându-i pe hunedoreni, în urmă cu două săptămâni, la un joc amical împotriva Jiului Petroșani. Cred că vom învinge!“**

LEO SFÂRA

„PENTRU A ÎNVINGE, TREBUIE SĂ AVEM MENTALITATE DE ÎNVINGĂTORI!“

• este de părere antrenorul principal LORENZO RUBINACCI

– Sâmbătă, UTA va disputa prima partidă oficială a sezonului. Cum vedeți acest start?

– Bineînțeles, trebuie subliniat că avem un respect deosebit pentru Corvinul, ca și pentru celelalte echipe din serie. Trebuie înțeles din start că este nevoie de o anume mentalitate, aceea de învingători, pentru a reuși un rezultat bun. Vom aborda partida cu calm și cu dorința de afirmare, așa cum facem, de altfel, la fiecare antrenament.

– Despre Corvinul ce informații aveți?

– Nu foarte multe. Știm că se bazează pe valori individuale, că au o bună mobilitate în joc. Îi respectăm și vom intra în teren pentru a-i învinge.

– Am înțeles că secundul Crescentini i-a urmărit pe hunedoreni într-un amical de săptămâna trecută.

– Da, este adevărat, și acest lucru ne-a ajutat destul de mult. Oricum, un joc amical nu se poate compara cu unul din campionat, când sunt în joc puncte. Sunt convins că vom vedea un alt joc la Corvinul față de cel urmărit de Franco.

– Lotul de jucători a fost definitivat foarte târziu. Nu va avea aceasta o influență negativă asupra startului în campionat?

– În primul rând noi am început pregătirea târziu. Au avut loc destule modificări. Chiar dacă lotul a rămas, în linii mari, același, a fost mai greu să ne hotărâm în privința tinerilor de perspectivă. Am luat în final o decizie care sperăm să fie justă. Să nu uităm că media de vârstă a lotului este de 21 de ani. Așadar, o echipă extrem de tânără, dar domică de afirmare.

A consemnat,
DACIAN TODUȚA

„CU TOȚII NE DORIM UN START CU DREPTUL!“

• afirmă noul căpitan al echipei, CĂTĂLIN ALMĂȘAN

– Cătălin, ești noul căpitan al echipei. Cum vezi debutul în campionat?

– Va fi un meci foarte greu, Corvinul este o echipă bună, care ne-a pus întotdeauna probleme. Ținând cont că este prima etapă, chiar în fața propriilor suporteri, sperăm să trecem cu bine peste emoțiile debutului.

– Cum simți echipa în acest moment, mai ales din punct de vedere fizic?

– Nu suntem încă la un potențial de sută la sută din punct de vedere fizic, dar nu suntem nici departe. În schimb, stăm mult mai bine tactic, mai ales în comparație cu sezonul trecut.

– Cum v-ați adaptat noului sistem de joc?

– Toți suntem receptivi la comenzile antrenorilor, dorim să câștigăm cât mai multe partide și, implicit, bani.

– Ce dorești să transmiți suporterilor înainte de începerea campionatului?

– Chiar dacă am fost puțin supărați pe reacția publicului din timpul amicalului cu „Poli“, noi sperăm să nu îi dezamăgim și să le aducem multe bucurii. Să nu se uite că a fost un simplu amical, pe care l-am câștigat destul de ușor, însă campionatul acum începe. Și cu toții ne dorim un start cu dreptul!

A consemnat,
DACIAN TODUȚA

TURNEUL DE BASCHET FEMININ, LA START!

☛ Azi, România - Belarus și Franța - Rusia

Astăzi începe, la Sala Sporturilor din Arad, turneul de calificare pentru C.E. de baschet feminin - tineret. Pentru a veni în întâmpinarea mass-media, D.J.T.S. Arad, prin directorul ei, dl. Cornel Marian, a organizat, ieri dimineață, o conferință de presă.

Doar cu acreditări

Accesul presei la Polivalentă va avea loc pe bază de acreditări. Pentru public biletele vor costa 20.000 de lei (elevii și studenții, 10.000 de lei). Se speră în participarea masivă a spectatorilor, chiar dacă este vremea concediilor...

Surpriza bielorusă

Deși anunțată din timp la hotelul „Ardealul“, venirea selecționatei Belarusului nu se va produce decât astăzi, chiar în ziua importantului joc cu România. Rămâne de văzut dacă acest fapt va reprezenta un avantaj sau, din contră, un handicap pentru fetele noastre. Franța a ajuns la Arad încă de miercuri, iar rusoaicele au sosit ieri. (Macedonia s-a retras).

Majorete și cadouri

Festivitatea de deschidere va cuprinde, printre altele, intervenții având în prim-plan majoretele de la Școala Generală nr. 22, defilarea formațiilor și, bineînțeles, intonarea imnului țării noastre. Jucătoarele vor primi flori și tricouri albastre inscripționate în cinstea acestui eveniment. Vor fi arborate drapele în culorile României. La terminarea competiției, echipele vor fi răsplătite cu trofee, fiind desemnate cosgetera turneului, cea mai tehnică baschetbalistă și „jucătoarea-miss“.

Oficialități

Ieri a ajuns în orașul nostru Ioan Dobrescu - ministru secretar de stat la M.T.S. și Jean Antonescu - antrenor federal.

Franțuzoaicele au cerut apă plată

Componentele echipei Franței, cazate la „Central“, au solicitat, după venire, ... apă plată. Fiecare delegație va avea la dispoziție un translator.

Pe viață și pe moarte

Se prefigurează o luptă acerbă, „pe viață și pe moarte“. Primele două clasate participă la turneul final al Campionatului European. Sarcina selecționatei României este extrem de grea: Rusia este câștigătoarea C.E. de la Sopron, din 1997, Belarus ocupanta locului IV, iar Franța o formație redutabilă, în continuă ascensiune. Lotul antrenat de George Mandache și Magdalena Jerebie este alcătuit din Anca Stoenescu, Andra Mandache, Ioana Grecu, Daniela Sandu, Cristina Ciocan, Claudia Rădulescu, Florina Pașcalău, Laura Nacu, Andreea Strugaru, Monica Urse, Silvia Ondrejkovics.

Sponsorii turneului sunt: M.T.S., F.R.B., Consiliul Județean Arad și firmele Coca-Cola, Tricoul Roșu, Arbema, Luxten, Mediagraf, Iza, Modcons.

Programul zilei de astăzi:

Iată programul zilei inaugurale:

Ora 16,00: România - Belarus

18,00: Festivitatea de deschidere

18,30: Rusia - Franța

ADRIAN HARTĂU

UTA - CORVINUL, UN DUEL DE TRADIȚIE

Avancronica etapei

Așadar, sâmbătă, UTA pornește la un nou drum. Un drum spre confirmare, spre atingerea unui plafon cu adevărat profesionist, spre evadarea din mediocritate. Întreaga suflare fotbalistică din Arad și nu numai, își dorește ca acest sezon să fie cel care va duce UTA acolo unde ar trebui să îi fie locul. În societatea de elită a fotbalului românesc.

Prima etapă aduce la Arad un adversar de tradiție, Corvinul Hunedoara. Nu se uită că întotdeauna întâlnirile dintre cele două echipe au fost extrem de echilibrate, în general victoriile alternând în funcție de forma de moment a celor două echipe.

Va fi o partidă ce se dorește un început cu dreptul pentru UTA, pentru moralul echipei, după ratarea promovării și după schimbările ce au avut loc la club în această vară. Atât noii antrenori cât și jucătorii „Bătrânei Doamne“ sunt optimiști în ceea ce privește jocul de debut. Chiar dacă Mister Rubinacci, din respect pentru jucători, nu a făcut publică echipa de start, noi ne permitem să intuim următorul „unsprezece“ pentru alb-roșii: Pap-Baciu, Găman, Botiș, Zaha (Juncu) - Diaconescu, Almășan, Bogoșel, Ciubăncan-Drăgan, Mariș, Panin este suspendat, iar Prințipu accidentat. De partea cealaltă, Corvinul, cu Victor Roșca pe banca tehnică sosește la Arad în cursul acestei după-amiezi. Ținând cont de plecările masive din această vară și de indisponibilitățile lui Dincă și Andrei, o formulă de start este improbabilă.

Partida va fi arbitrată de Ștefan Gallovits, Cornel Pantea (ambii Oradea) și Ioan Onicaș (Zalău). Observator din partea FRF - Adrian Rămureanu (București).

Celelalte jocuri ale rundei întâi sunt: Drobeta Tr. Severin - „U“ Cluj; Electro Bere Craiova - Apulum Alba Iulia; ASA Tg. Mureș - Olimpia Satu Mare; Minerul Motru-Jiul Petroșani; Gaz Metan Mediaș-Inter Sibiu; Flacăra Rm. Vâlcea-Aro C.-Lung; Chimica Târnăveni - „Poli“ Timișoara; U. M. Timișoara-F. C. Bihor.

DACIAN TODUȚA

Vineri, 30 iulie 1999

TVR 1

7,00 Matinal național
9,30 Matineu de vacanță *
Desene animate
11,00 TVR Cluj-Napoca
12,00 TVR Info
12,05 TVR Iași
13,00 TVR Timișoara
14,00 TVR Info
14,10 Santa Barbara - rel.
15,00 TVR Craiova
15,30 Emisiune în limba maghiară
17,00 De la lume adunate...
17,30 O familie ciudată - s.
18,00 TVR Info
18,10 Voie bună la TVR
19,00 TVR Info
19,05 Corect!
19,10 Sunset Beach - ep. 499
20,00 Jurnal * Meteo * Sport
20,45 Casa misterelor
21,00 Perdeaua de foc - thriller, SUA, 1998
22,40 Călător în Țara Eclipsei
23,10 Jurnalul de noapte
23,25 Concertele Golden Brau
0,25 Hotarul onoarei - acțiune, SUA, 1990

TVR 2

7,00 Ping - Pong în familie
8,00 Desene animate
8,50 Tip-top, mini-top - rel.
10,15 Limbi străine
10,40 O familie ciudată - rel.
11,10 Star Trek - Generația următoare - rel.
12,00 Tezaur folcloric - rel.
13,10 Căsuța din preerie - s.
14,00 TVR Craiova
14,40 TVR Cluj-Napoca
15,05 Rebelul - s.
16,00 Grecia - s.
16,45 Santa Barbara - s.
17,30 Tribuna partidelor parlamentare
18,00 Cinematograful vremii noastre
18,50 Știri bancare
19,00 Cu ochii'n 4 - rel.
20,00 Telerecital Sanda Toma
21,00 Vânare de vânt
22,00 Lumea vitezei
22,45 Ai grijă de Jo Jo - ultimul ep.
23,35 Mari actori ai micului ecran
0,35 TVM * Mesager

PRO TV

7,00 Bună dimineața, Pro TV e al tău!
10,00 Tânăr și neliniștit - rel.
11,00 Doctor în Alaska - rel.
11,45 Melrose Place - rel.
12,30 News Radio - ep. 11
13,00 Știrile Pro TV * O propoziție pe zi
13,10 Dragoste și violență - rel.
14,40 Monștrii - ep. 27
15,05 Familia Bundy - ep. 141
15,30 Strengărița - ep. 70
16,15 Tânăr și neliniștit - ep. 800
17,00 Știrile Pro TV * O propoziție pe zi
17,40 Aripile pasiunii - ep. 49
18,30 Inimă de țigancă - ep. 55
19,30 Știrile Pro TV
20,30 Corbul, îngerul negru - ep. 18
21,30 Shining - horror, SUA, 1997, partea III
23,10 Millennium - ep. 21
0,00 Știrile Pro TV
0,05 Profit * O propoziție pe zi
0,15 Hrana diavolului - dramă, Canada, 1996
1,45 Profit
1,50 Știrile PRO TV
2,35 N.Y.P.D. Blue - viață de polițist - ep. 35

TV ACASĂ

7,00 Lanțurile iubirii - rel.
7,45 Preciosa - rel.
8,30 Căsuța poveștilor - rel.
9,15 Înger sălbatic - rel.
10,00 Celeste se întoarce - rel.
11,00 Viața noastră - rel.
12,00 Dragoste și putere - rel.
12,45 Milady - rel.
13,30 Maria - s.
14,00 În apărarea tatălui - rel.
16,00 Preciosa - s.
17,00 Celeste se întoarce - s.
18,00 Dragoste și putere - s.
18,45 Superboy - des. anim.
19,30 Viața noastră - s.
20,15 Înger sălbatic - s.
21,15 Lanțurile iubirii - s.
22,10 Milady - s.
23,00 O moarte suspectă - thriller/dramă, SUA, 1981

ANTENA 1

7,00 Știri
7,10 Cafea cu parfum de femeie - s.
8,00 Cutia cu jucării
10,50 Știri
11,00 Moby Dick - acțiune, SUA, 1997, prima parte
13,00 Știrile amiezii
13,15 Moby Dick - partea a doua
15,00 Ape liniștite - s.
16,00 Luz Maria - ep. 56
17,00 Știri
17,25 Salutări... Vouă!
17,28 Leonela - ep. 105, 106
19,00 Observator
20,00 Salutări... Vouă!
20,30 Fotbal: Astra Ploiești - F.C. Național, în direct
22,30 Observator
22,57 Salutări... Vouă!
23,00 Party Time la Olimp
23,45 Baywatch Nights-ep. 38
0,30 O noapte fierbinte - erotic, SUA, 1992

PRIMA

7,00 Trăiește vara cu Nadine - rel.
8,00 Dimineața pe plajă
12,00 Karaoke Show - rel.
13,00 Pretutindeni cu tine - rel.
14,00 Nimeni nu e perfect - s.
15,00 Jerry Springer Talk-show
16,00 Pretutindeni cu tine - s.
17,00 Trăiește vara cu Nadine
18,00 Focus * Sport * Meteo
19,00 Alegeți filmul!
20,30 Real TV
21,00 Karaoke Show
22,00 Show-ul de noapte
0,00 Focus +
0,30 Revanșa - acțiune, cu Edward Albert, Audrey Landers

HBO

10,00 Nu poți uita trecutul - dramă, SUA, 1996
11,30 Un admirator fanatic - thriller, SUA, 1996
13,30 Mizerabilii - dramă, SUA
16,30 Războiul fiarelor - d. a.
17,00 Dragi concetățeni - comedie, SUA, 1996
18,45 Zborul spre casă - dramă, SUA, 1996
20,30 Sânge fierbinte - dramă, Spania, 1997
22,15 Joc în doi - acțiune, SUA, 1997
23,45 Jurnalul Pantofului Roșu - s.
0,15 Frankenstein - horror, SUA, 1994

ATOMIC TV

7,00 Selector
10,25 Reactor
10,30 Cybernet
11,00 Atomix la mare cu Mircea și Oana - rel.
14,00 Interactiv
15,55 Reactor
16,00 Tumul Londrei
17,00 Selector
19,00 Atomix la mare cu Mircea și Oana
21,55 Reactor
22,00 Album Show - rel.
23,00 Vibrații - rel.
0,00 Concert - rel.
1,00 Insomnia

TELE 7 ABC

7,00 Știri
7,10 Bună dimineața, România!
9,00 Dinastia - rel.
10,00 Știri
10,30 Dintre sute de ziare - rel.
11,10 Lou Grant - rel.
12,00 Linia întâi - rel.
13,00 Îți mai aduci aminte Doamnă-r.
13,30 Documentar
14,00 Medici la datorie - ep. 41
15,00 Știri
15,05 Post Meridian
16,30 O singură viață - ep. 172
17,30 Documentar
18,00 Știri
18,10 Dinastia - ep. 205
19,00 Celebritate - ep. 105
20,00 Actualitatea Tele 7
20,25 Tombola Magic
20,30 Documentar
21,00 Dintre sute de ziare
22,00 Lumea în clipa 2000
23,30 Tentații
0,00 Știri
0,10 Tentații

TV ARAD

7,00 Știri
7,10 Cafea cu parfum de femeie - ep. 246, 247
8,00 Știri TVA - rel.
8,30 Fiți cu ochii pe noi - rel.
10,00 Anunțuri
10,10 Divertisment
10,50 Știri
11,00 Moby Dick - aventuri, SUA, 1997, partea I
13,00 Știri
13,15 Moby Dick - partea a II-a
15,00 Ape liniștite - ep. 90
16,00 Luz Maria - ep. 60
17,00 Știri
17,25 Salutări... Vouă!
17,28 Divertisment
17,50 Anunțuri
18,00 Păstorul cel bun
18,30 Știri TVA
19,00 Observator
20,00 Politica fără prejudecăți
21,30 Anunțuri
21,45 Știri TVA - rel.
22,30 Observator
În continuare, program identic cu Antena 1

TV INTERSAT

8,25 Deschiderea programului
8,30 Radical Power
9,00 Intersat Music
9,15 Microb
10,45 Intersat Music
11,00 Știrile Intersat
11,30 Hit Squad
12,00 Emisiune în lb. maghiară
13,00 Cafeneaua de la frontieră -f.
14,30 Joia populară
16,30 La nord de paralela 60
17,15 Un cadou pentru Jolly - film
18,45 Știrile Intersat
19,15 La Paris sau altundeva - film
20,45 Intersat Music
21,00 Emisiunea de vineri seara
22,30 Cavaleri și războinici
23,30 Știrile Intersat
0,00 Intersat Music
0,15 Erotica
0,40 Închiderea programului

BUDAPESTA 1

6,57 Gânduri matinale; 7,00 Piața Libertății; **10,00 Vin și putere** - s.; **10,35 Matineu de vacanță** - des. anim.; 11,10 Lecția de dans; 11,25 Casa Lunii; 11,55 Versuri pe muzică; **12,30 Secretele nisipului** - s.; 13,00 Știri; **13,30 Iubiri la Saint Tropez** - s.; **14,30 Întoarcere la Eden** - s.; 15,45 C.E. de natație; 18,45 Jurnale regionale; 19,00 Fereastra - magazin; 19,50 Eclipsă de soare în Ungaria; **20,00 Bestia** - s.; 20,30 Știri, sport; **21,00 Ținutul dorințelor** - s.; **22,00 Privirea meduzei** - film, Anglia/Franța, cu Richard Burton; 23,50 Știri; 23,55 Actual; **0,20 Cât mai trăim** - s.

PRO 7

7,15 Desene animate; **8,55 Rock'n'roll Daddy** - s.; **9,20 Cine-i șeful?** - s.; **9,45 Bill Cosby Show** - s.; **10,25 Mallorca** - s.; **10,55 Blândul Ben** - dramă, SUA, 1967; **12,40 Diagnostic: crimă** - s.; **13,35 Matlock** - s.; 14,30 Sam - magazinul amiezii; 15,00 Arabella Kiesbauer talkshow; 16,00 Andreas Türk talk; 17,00 Nicole talk; 18,00 Taff - magazin; **18,30 Bill Cosby Show** - s.; **19,00 Fam. Bundy** - s.; **19,30 Simpsonii** - des. anim.; **20,00 Mallorca** - s.; 20,30 Știri - sport; 20,50 Galileo - magazin de știință; **21,15 Turistul** - thriller, Germania, 1995; **23,25 Numărătoara morții** - f. SUA, 1994; **1,10 Filiera spaniolă** - f. SUA, 1986; **2,50 Vulturul de foc** - f. SUA, 1994

BUDAPESTA 2

7,00 Magazin matinal; 10,05 Aktual; 10,30 Tezaur; 12,00 Prietenul copiilor; **13,00 Vecinii** - s.; 13,35 Știri; 14,00 Magistrul - revistă de cultură; 15,00 Program de vacanță; 16,25 Vin și putere - rel.; 17,55 Chaplin; 19,40 Medium; 20,10 Atelierele secolului; 20,30 Poveste; 21,00 Știri, sport; 21,30 Ungaria 2000; 22,00 Casa maghiară; 22,30 C.M. caiac - canoe; 0,10 Apă adâncă

TV 2

6,50 Lumea satului; 7,00 Ediție matinală; 8,00 Magazin matinal; **10,00 Desene animate**; **11,00 Podul Brooklyn** - s.; 11,35 Informatică; 11,55 Magazin economic; 12,20 Vreau să știu - concurs; 12,25 Plus; **12,50 Femei în închisoare** - f. Franța; **14,40 Stephanie** - s.; **15,45 Bogați și frumoși** - s.; **16,10 Baywatch** - s.; **17,00 Sunset Beach** - s.; **17,45 Cassandra** - s.; **18,40 Luz Maria** - s.; 19,30 Fapte; 20,00 Roata norocului; **20,30 Marimar** - s.; **20,55 Țintă ideală** - acțiune, SUA; **23,30 Socoteală finală** - acțiune, SUA, cu Charles Bronson

RTL

7,00 Magazin matinal; 7,30 Bună dimineața!; **8,35 Între noi** - s.; **9,15 Vremuri bune...** - s.; **9,45 Clanul Hogan** - s.; **10,15 Springfield Story** - s.; 11,00 Sabrina talk; **12,05 Bogați și frumoși** - s.; 12,30 Duelul familiilor - concurs; 13,00 Magazinul amiezii; 14,00 Ilona Christen talk; 15,00 Birte Karalus talk; 16,00 Bärbel Schäfer talk; 17,00 Hans Meiser talk; **18,00 Dădaca** - s.; **18,30 Între noi** - s.; 19,00 Magazinul landurilor; 19,30 Exclusiv - magazin; 19,45 Știri RTL; 20,10 Exploziv - magazin; **20,40 Vremuri bune, vremuri rele** - s.; 21,15 Total nebun! - magazin; **22,15 Camper** - s.; **22,45 Biroul** - s.; 23,15 Life - magazin; 0,15 Karl Dall show; 1,00 Știrile nopții; **1,30 Nebun după tine** - s.

RTL 2

6,55 Desene animate; **9,10 Dragostea nu e simplă** - comedie, Canada, 1993; **10,55 Full House** - s.; **11,25 O familie puternică** - s.; **11,55 Prințul din Bel Air** - s.; **12,25 Improvizații casnice** - s.; **12,50 Desene animate**; **16,30 Boogies Diner** - s.; **17,00 California Dreams** - s.; **17,30 Kirk și copiii haosului** - s.; 18,00 Lucky Letters - concurs; **18,30 Viața cu Roger** - ep. 1; **19,00 Full House** - s.; **19,30 Treptat, treptat** - s.; **20,00 Prințul din Bel Air** - s.; **20,30 Meșterul casei** - s.; 21,00 Știri; **21,15 Să mergem spre Hollywood** - comedie, SUA, 1987; **23,35 Criminali genetici** - thriller, SUA, 1990; **1,25 Vise murdare** - erotic, SUA, 1991

SAT 1

6,30 Magazin matinal; **10,00 Misiune imposibilă** - s.; **11,00 Hello, nene doctor!** - s.; 12,00 Jörg Pilawa talk; 13,00 Vera talkshow; 14,00 Sonja talk; **15,00 Mac Gyver** - s.; **16,00 Star Trek** - s. SF; **17,00 Chicago Hope** - s.; 18,00 Fiecare contra fiecare - concurs; 18,30 Știri regionale; 19,00 Blitz magazin; 19,30 Știri, meteo, sport; 19,55 Vedete - magazin; 20,15 AXN - magazin; 20,45 Adevărat; 21,15 O lume nebună - magazin; **22,15 Sectorul lui Wolf** - s.; **23,15 Trei profesioniști** - s.; **0,10 De proveniență necunoscută** - f. Canada, 1984

EUROSPORT

9,30 Natație - C.E. '99, Istanbul; 10,45 Atletism; 11,30 Natație, în direct; 13,30 Natație - C.E. '99; 14,00 Natație, în direct; 14,45 Tenis, în direct; 16,30 Natație; 16,45 Natație, în direct; 18,30 Natație; 19,00 Atletism, în direct; 22,00 Atletism; 22,30 Box; 23,00 Bowling; 0,00 Natație; 1,00 Sport extrem

TNT & TOONS

7,00 Desene animate; 23,00 Wrestling; 1,35 Wrestling în SUA; **3,15 Ora 25** - f. 1967

DISCOVERY

16,15 Jurassica; 17,10 Dezastre; 17,35 Aventuri la pescuit; 18,30 Călătorii - Argentina; 19,00 Camioane clasice; 19,30 Vânătorii de comori; 20,00 Povestiri din Zoo; 20,30 Dragoste în sălbăticie; 21,30 Supraviețuiri; 22,00 Vânătorul de crocodili; 23,00 Supraviețuire în Australia; 0,00 Armele animalelor; 1,00 Mașini extreme

RADIO ARAD & RADIO CONTACT (65,95 MHz)

5,00 - 8,00 BUNĂ DIMINEAȚA! - program Radio Contact
8,00 - 11,00 BUNĂ DIMINEAȚA, ARAD! - cu Zorina Barna și Marcel Haica - Știri (8,30; 9,30; 10,30). Informații locale; The album show (9,30 - 10,30); Muzică românească (10,30 - 11,00)
11,00 - 19,00 CONTACT FM - program Radio Contact
19,00 - 22,00 BUNĂ SEARA ARAD! - Noi vă propunem, dvs. alegeți! - cu Radu Mustafa (19,00 - 21,00); Viața spirituală (21,00 - 22,00)
22,00 - 5,00 RADIO CONTACT - Vineri noaptea nu mi-e somn

RADIO PRO FM (92,1 MHz)

0,00 - 5,00 PRO FM BY NIGHT
5,00 - 6,00 BULETIN DE ȘTIRI - la fiecare sfert de oră
6,00 - 7,00 RONDUL DE DIMINEAȚĂ - INFO PRO cu Dan Apostol și Laura Călăceanu
7,00 - 10,00 PRO FM PÂNĂ LA 10 - cu Flavius Esnican
10,00 - 13,00 MIHAI CU NOI - cu Mihai Dobrovolschi
13,00 - 14,00 13-14 CU ANDREI - cu Andrei Gheorghe
14,00 - 17,00 ORAȘUL SUB LUPĂ - cu Cătălin Lăpușcă
17,00 - 19 ASCULTĂ-ȚI INIMA! - cu Marius Dobre
19,00 - 21,00 ASCULTĂ-ȚI MUZICA! - cu Călin Gheorghe
21,00 - 23,00 LATINO PARTY
23,00 - 1,00 HOT PARTY MIX - cu DJ MIKE

RADIO TIMIȘOARA

6,00 Ceasurile dimineții
8,00 Muzică populară cu dedicații
9,00 Idei în dialog
10,00 Radio circuit
11,00 Radio cocktail
13,00 Emisiune în lb. germană
14,00 Emisiune în lb. maghiară
15,00 Emisiune în lb. sârbă
16,00 Actualitatea în 60 de minute
17,00 Gramofon
18,00 Viața literară
19,00 Radiojurnal
19,15 Istoria muzicii rock
20,05 Cânt din suflet
20,50 Călătorie în lumea poveștilor
21,00 Curierul de seară
Știri: 6,00; 7,55; 11;00, 12,55; 17,00; 18,00; 20,00; 21,00; 21,55.
Radio Jurnal: 7,00; 16,00; 19,00.

RADIO SEBIȘ

6,00 Detașamentul de trezire
8,00 Cântă-mi lăutare - muzică populară
9,00 Alo, tu alegi!
10,00 Cafeaua de zece
12,00 La porțile dorului - muzică populară
13,00 FM-ul de prânz
14,00 Floare de colț - muzică ușoară românească
15,00 Astăzi te sărbătorim - muzică populară și dedicații muzicale
16,00 După patru
18,00 Șueta cu Magi
19,30 La mulți ani! - dedicații muzicale
20,30 Hani și Mirela Șou
23,30 În direct cu voi
0,00 Disco dance 21
2,00 Week-end nocturn

Sâmbătă, 31 iulie 1999

TVR 1

7,00 Matinal național
8,30 Desene animate
9,00 TVR Info
9,05 Povești de adormit copiii - s.
9,30 **Micuța fantomă** - aventuri, SUA, 1996
11,00 Întâlnirea de sâmbătă
13,00 La hanul cu melodii
13,30 A doua alfabetizare
14,00 TVR Info
14,10 Arca... Marinei
16,10 Careul cu... 5 ași - rel.
17,20 Star Trek - Generația următoare - ep. 21
18,20 Săptămâna sportivă
18,35 Aproape perfect - ep. 22
19,00 Teleenciclopedia
20,00 Jurnal * Meteo
20,30 Farmece - ep. 13
21,20 Anti-tero - acțiune, SUA, 1994
23,00 TVR Info
23,05 Vedete în concert
0,45 Rock pop bazar

TVR 2

7,00 Cinematograful vremii noastre - rel.
8,05 Desene animate
8,30 Vorbește-mi de școala ta
9,00 Bzzz
10,40 Toate pânzele sus! - s.
11,30 Pas cu pas - rel.
12,30 TVR Timișoara
14,00 Trei familii - s.
14,45 Videoclipuri muzicale
15,00 Documente culturale
16,00 Grecia - s.
16,45 Santa Barbara - s.
17,30 Cine? Unde? Cum? De ce?
17,35 Desene animate
18,00 Cobra regală
19,00 Retro TV
20,00 Refrenele iubirii
20,30 Comedie de modă veche - teatru tv, de Alexei Arbuzov
22,00 Pagini clasice
22,30 Portrete în acvaforte
23,00 Meridianele dansului
23,30 Clepsidra cu imagini
23,45 Panoramic jazz
0,30 TVM * Mesager

PRO TV

7,00 Aventurile lui Papirus - ep. 11
7,20 Incoruptibilii - ep. 17
7,40 G.I. Joe - ep. 17
8,00 Tom și Jerry - des. anim.
8,30 Povestiri din Marea Sudului - ep. 12
9,30 Lois și Clark - ep. 34
10,30 Star bucătar
11,00 Pro Motor
11,30 Audiența națională
13,00 Știrile Pro TV * O propoziție pe zi
13,15 Susan - ep 21
13,45 Bebe - ep. 27
14,15 Alo, Generația Pro
15,30 Buffy, spaima vampirilor - ep. 39
16,30 Lumea filmului
17,00 Pro Fashion
17,40 Aripile pasiunii - ep. 50
18,30 Inimă de țigancă - ep. 56
19,30 Știrile Pro TV
20,00 Ultimul Don - ep. 1
21,00 Expertul - ultimul ep.
21,55 Știrile Pro TV * Știri sportive
22,00 Oglinda spartă - polițist/aventură, Marea Britanie, 1980
23,45 Crime în stil englezesc - ep. 9
1,30 Playboy specials - ep. 2
1,55 N.Y.P.D. Blue - viață de polițist - ep. 36

TV ACASĂ

7,00 Lanțurile iubirii - rel.
7,45 Preciosa - rel.
8,30 Căsuța poveștilor - rel.
9,15 Înger sălbatic - rel.
10,00 Celeste se întoarce - rel.
11,00 Viața noastră - rel.
11,45 Dragoste și putere - rel.
12,30 Milady - rel.
13,15 Maria - s.
14,00 O moarte suspectă - rel.
16,00 Preciosa - s.
17,00 Celeste se întoarce - s.
18,00 Dragoste și putere - s.
18,45 Superboy - des. anim.
19,30 Viața noastră - s.
20,15 Înger sălbatic - rez. săptămânii
21,15 Lanțurile iubirii - s.
22,10 Milady - s.
23,00 După-amiază de câine - dramă, SUA, 1975

ANTENA 1

7,00 Legea lui Burke - s.
8,00 Teo și Mircea Șou
11,15 Fir întins
11,45 Roata de rezervă
12,15 Casa de piatră
12,45 Constelația cinema
13,15 Nightman - s.
14,10 Pe cont propriu - ep. 43
14,45 Buni prieteni
15,50 Fashion Club
16,00 Leonela - ep. 107
17,00 Fotbal: FCM Bacău - Rapid București, în direct
19,00 Observator
20,00 Sâmbete și zâmbete
20,10 Fotbal: Steaua București - Rocar București, în direct
23,00 Party Time
0,00 Omul din Buick - comedie, Franța, 1968
1,50 Puterea banilor - s.

PRIMA

7,00 Emisiune pentru copii
10,00 Tia și Tamera - s.
10,30 Malcolm și Eddie - s.
11,00 Gregory Hines show-s.
11,30 Lumea lui Dave - s.
12,00 Legături de familie - s.
12,30 Sport magazin
14,00 Jerry Springer Talk-show
14,30 Călătorii în lumi paralele - s.
15,30 Dosarele Y - rel.
16,30 Motor Plus
17,00 Cinemagia
17,30 Apel de urgență - rel.
18,00 Focus
18,30 Camera ascunsă
19,00 Frasier - s.
20,00 Crocodilul Dundee 2 - aventură/comedie, Australia/SUA, 1988
22,00 Real TV
22,30 Focus +
23,00 Zborul 174 - dramă, SUA/Canada, 1995
0,30 Operațiunea „Dragon" - acțiune, cu Long Tien Cheung

HBO

10,00 Franklin și globul spart - des. anim.
10,30 Războiul fiarelor - s.
11,00 Zâna Măseluță - comedie, SUA, 1997
12,30 Unde ne sunt bărbații - dragoste, SUA, 1995
14,45 Dentistul - horros, SUA, 1996
16,15 Stargate - s.
17,00 Jaful - acțiune, SUA, 1996
18,45 Un zâmbet ca al tău - comedie, SUA, 1997
20,30 Focul din adâncuri - acțiune, SUA, 1997
22,15 Vampirul din Brooklyn - comedie, SUA, 1995
0,00 Curcubeul - dramă, SUA, 1989
1,45 Jurnalul pantofului roșu - s.

ATOMIC TV

7,00 Selector
10,30 Romanian Top 100
12,30 File de poveste
13,00 Adrenalize
13,30 Cinematomic - rel.
14,00 K Lumea
16,00 Selector
18,30 Atomix la mare cu Oana și Mircea
21,30 Febra - party music
22,30 Vibrații
23,30 Klub Bizzar
0,30 Insomnia

TELE 7 ABC

8,00 Știri
8,10 Dintre sute de ziare - rel.
9,00 Țara spiridușilor
10,10 Tentații - rel.
11,00 Antistatic - rel.
11,40 Lumea în Clipa 2000" - r.
13,00 Studioul Tudor Vornicu
17,00 Dincolo de anul 2000 - doc.
18,00 Rendez-vous la Tele 7
19,00 Aventuri la Snowy River - ep. 51
20,00 Actualitatea Tele 7
20,35 Globtrotter
21,25 Malevil - SF, SUA, 1981
23,00 Magazinul de sâmbătă seara
0,00 Știri
0,15 Magazinul de sâmbătă seara

TV ARAD

7,00 Legea lui Burke - ep. 23
8,00 Știri TVA - rel.
8,30 Anunțuri - rel.
8,40 Teo și Mircea șou
11,15 Fir întins
11,45 Roata de rezervă
12,15 Casa de piatră
12,45 Constelația cinema
13,15 Nightman - ep. 5
14,15 Pe cont propriu - ep. 43
15,15 Buni prieteni
15,45 Fashion Club
16,00 Leonela - ep. 107
17,00 Fotbal: **FCM Bacău - UFC Rapid București**
19,00 Observator
19,45 Știri TVA
20,15 - Fotbal: **Steaua București - Rocar București**
22,30 Observator
În continuare program identic cu Antena 1

TV INTERSAT

8,25 Deschiderea programului
8,30 Odiseea
9,00 Un cadou pentru Joey - film
10,30 Lumea copiilor
11,00 Știrile Intersat
11,30 Cafeneaua de la frontieră - film
12,00 Emisiunea de vinerea seara - rel.
15,00 La Paris sau altundeva
15,30 Intersat Music
16,00 Cavaleri și războinici
17,00 Intersat Music
17,15 Lumină în întuneric - film
18,45 Știrile Intersat
19,15 Radical Power
19,45 Album de familie I - film
21,30 Album de familie II - film
23,00 Radical Power
23,30 Știrile Intersat
0,00 Intersat Music
0,15 Erotica
0,40 Închiderea programului

BUDAPESTA 1

7,00 Fum de aur; 9,00 Magazin informativ pt. tineri; 9,30 Bună dimineața; 9,40 Desene animate; 9,50 Umbrela; **10,35 Copiii căpitanului Grant** - s.; **11,40 Lanțul muzical** - film; **12,05 Nostromo** - ultimul ep.; 13,00 Știri; 13,05 Minutele Europei; 13,15 Răspundem telespectatorilor; 13,45 Formula 1; 15,15 Delta - Jurnal de știință; 15,45 Atelierele secolului; 16,05 Punctul verde; 16,40 C.E. de natație; **18,00 Înșelăciunea** - f. Anglia; 19,25 Eclipsă de soare; 19,30 Concurs; 20,25 Rămâneți alături de noi; 20,00 Loto show; 20,30 Telejurnal; **21,00 Royce** - f. Anglia; 22,40 Rock Cafe; **0,10 Poporul meu** - f. Italia

BUDAPESTA 2

10,00 Aktual; 10,30 Fereastră europeană; **12,05 Familia SRL** - s.; 12,30 Harry și pasărea bună; 12,55 Poveste; 15,00 C.M. de caiac - canoe; 15,35 Rondon; 16,25 Izvoarele trecutului; 17,00 Florile putregaiului; 18,00 Lumea starurilor; 18,30 Prin plan; 19,00 Documentar; **19,30 Aventurile unui câine** - s.; **20,00 Franzt Liszt** - s.; 20,30 Des. anim.; 21,00 Știri, sport; **21,30 Jurnalul unui adolescent** - teatru tv; **22,35 Poliția nautică** - s.; 23,20 C.M. caiac - canoe; 0,15 Concurs

TV 2

7,00 Rădăcini; 7,30 Cartea Cărților; 8,00 Matineu; **11,00 Aventurile lui Superman jr.** - s.; **11,20 Un domn din spațiu** - s.; **11,45 Liceeni îndrăgostiți** - s.; 12,10 Party TV; 13,10 Șlagăre; **13,40 Madison** - s.; **14,10 Medic în Alaska** - s.; **15,00 Shogun** - s. SUA; **16,45 Shane** - western, SUA; 19,00 Dragoste la prima vedere - concurs; 19,30 Fapte; **20,00 Hercules** - s.; **21,00 Vinde-ți pielea scump** - acțiune, SUA; **22,50 Uraganul terorii** - f. SUA; **1,00 Întâlniri șocante** - s.; **1,30 Dezlănțuiește-te** - erotic, SUA

PRO 7

7,05 Des. anim; **11,55 Time Trax** - s.; 12,50 Piele de găină; **13,10 Simpsonii** - s.; **13,35 Familia Bundy** - s.; **14,35 Dharma și Greg** - s.; **15,00 Roseanne** - s.; **16,00 Sub un acoperiș** - s.; **16,30 Pacific Blue** - s.; **17,20 Specialiștii** - s.; **18,15 Buffy** - s.; **19,10 Academia de poliție** - s.; 20,00 Taff - mag.; 20,30 Știri; 20,45 Galileo extra - mag.; **21,15 Departe de casă** - f. SUA, 1994; **22,50 Papillon** - f. SUA, 1973

RTL

7,00 Des. anim.; 9,30 Disney Club; **11,45 Power Rangers** - s.; **12,15 Des. anim.**; **13,20 Eu și viața** - s.; 13,45 Formula 1, în direct; **15,20 Prințul de Bel Air** - s.; **15,55 Meșterul casei** - s.; **17,00 Beverly Hills 90210** - s., 2 ep.; 18,45 Top of the Pops; 19,45 Știri, sport; 20,10 Explozív - mag.; **21,15 Atentat la Vatican** - comedie, Anglia, 1991; **23,00 Nume de cod: Wolverine** - f. SUA, 1996

RTL 2

7,45 Seriale; 8,35 Bravo TV! - weekend show; 9,05 Movie, Movie - mag.; **11,45 Magic Woman** - comedie, SUA/Franța; **13,25 Extralarge: Joc mortal** - f. 1991; **15,10 Tell - Lupta contra lordului Xax** - s.; 16,15 Galactica; **17,15 Prinț pentru o zi** - comedie, SUA, 1995; 19,15 Singles '99; 19,55 Reclame; 21,00 Știri; **21,15 Omul de nisip** - f. Germania, 1995; **23,20 Înlocuitor de mamă** - thriller, SUA, 1996; **1,15 Criminali genetici** - thriller, SUA, 1990; **3,00 Copii chinuiți** - f. Australia, 1996

SAT 1

7,00 Vera talk; 7,50 E adevărat; 8,15 Blitz magazin; **8,40 Lassie** - s.; **9,05 Desene animate**; **13,25 Liceeni îndrăgostiți** - s.; **14,20 Pierdut în America** - comedie, SUA, 1985; **16,00 Star Treck** - s., 2 ep.; 18,00 Știri; 18,10 AXN - magazin; **19,00 J.A.G.** - s.; 20,00 E adevărat; 20,45 Reclame; **21,15 Star Trek: Furia lui Khan** - SF, SUA, 1982; 23,35 Show-ul săptămânii; **1,05 Profesioniștii** - s.

EUROSPORT

9,30 Natație CE '99 Istanbul; 11,00 Atletism; 12,45 C.M. de superbike; 14,00 Natație CE '99 Istanbul, în direct; 15,00 Natație; 15,45 Formula 3000, în direct; 17,30 Tenis; 19,30 Natație - înreg.; 20,30 Natație, în direct; 22,00 Tenis, în direct; 23,30 Tenis; 0,00 Natație - rel.; 1,00 Formula 3000

TNT & TOONS

7,00-23,00 Desene animate; **23,00 Dealul** - f. 1965; **1,30 Săgeata** - f. 1971; **3,30 Cum să prinzi un spion** - f. 1966

TV 5

9,00 Radio Canada; 10,05 Emisiune pentru tineri; 11,00 Jurnal TV5; 11,15 Concurs; 12,05 Orizonturi francofone; 13,30 Jurnal France 3; 14,05 Pentru tineri; 15,00 Jurnal TV5; 15,15 Magazin cultural; 16,30 Invențiile vieții - doc.; 17,00 Jurnal TV5; 17,15 Tema zilei; 17,30 Sport african; 18,05 Reflecții - magazin; 19,05 Jurnal TV5; 19,15 Dezbatere socială; 21,00 Jurnal belgian; 21,30 Jurnal France 2; 22,05 Thalassa - magazin; 23,00 Jurnal TV5; 23,15 Drepturile vieții; 1,00 Jurnal elvețian; 1,30 Știri Soir 3

DISCOVERY

17,35 Primele zboruri; 18,00 Mari comandanți; 19,00 Război și civilizație - Mașina războiului; 20,00 Război și civilizație - Prețul războiului; 21,00 Cămășile negre; 22,00 Secretele apelor adânci; 23,00 Secretele Marelui Zid; 0,00 Experimente mortale; 1,00 Importanța sexului

Selecțiuni Kabel 1

17,20 Insula Luahana - comedie, SUA, 1990; 20,15 Amazon - Paradisul inundat - doc.; **21,15 Blob** - f. SUA, 1958; **22,50 Vampirii zburători** - horror, SUA, 1978; **0,50 Domino** - erotic, Italia, 1988

VOX

20,15 Wildnis - doc.; **21,15 Lissy cea sexy** - f. Germania, 1996; 23,10 BBC Special; **0,15 Fanette** - erotic, SUA/Franța, 1996

DUNA

12,25 Himalaya - s. Anglia; 13,00 Știri; 13,20 Lumea protestantă; 13,35 Poșta redacției; **13,50 Serial**; **14,20 Îngeri păzitori** - aventuri, Italia; 19,00 Știri; 19,50 Călătorie în pustă; **20,35 Intermezzo** - f. SUA; 22,00 Știri; **22,40 Ultimul mercenar** - f. SUA; 0,15 Știri

Produse lactate
de cea mai bună calitate - la cel mai bun preț
X *proaspete*
X *naturale*
X *ieftine*
en gros
prin depozitul din
Timișoara, str. Ialomița nr. 2, tel. 056/214951
Comenzi la tel. 057/270.125
(659362)

BELCAR
Ai nevoie de el zilnic!

Iaurt extra....	1.520 lei
cremă Belcar....	2.250 lei
smântână 25%....	3.900 lei
cremă unt....	3.800 lei
lapte bătut.....	2.950 lei
lapte consum.....	2.950 lei
telemea de vacă.....	13.500 lei

Duminică, 1 august 1999

TVR 1

7,00 Lumină din lumină
8,30 Desene animate
9,00 TVR Info
9,05 Kiki Riki Miki
11,00 Viața satului
13,00 Tezaur folcloric
14,00 TVR Info
14,10 E șansa ta!
16,20 Atlas
16,45 Mistere și minuni
17,30 Super gol show
18,15 Duminica sportivă
18,30 Aproape perfect - ep. 23
19,00 Mireasa cerșetoare - ultimul ep.
19,50 Tragerile Loto
20,00 Jurnal * Meteo
20,30 7 zile în România
21,00 Fericire târzie - comedie, Franța, 1995
22,45 Vizitatorul - ep. 7
23,30 TVR Info
23,35 Pariul Trio
23,40 Dintre sute de catarge
0,40 Time Out

TVR 2

7,00 Cobra regală - rel.
8,00 Miracol
8,30 Documentar - rel.
9,00 Cronica Amazoniei
9,30 Arca lui Noe - rel.
10,30 Integrale
11,25 TVR Iași
13,30 Știrile XXL pentru copii și tineret
14,00 Trei familii - s.
14,45 Videoclipuri
15,00 Mărturisirile escrocului Felix Krull - s.
16,00 Grecia - s.
16,40 Santa Barbara - s.
17,30 Alo, tu alegi!
18,30 Rumba tumba...
19,00 Timpul trecut
20,00 Un secol de cinema
20,50 Retrospectiva premiilor APTR, 1991 - 1992
22,05 Sportmania
22,55 Întoarcerea la izvoare - ultima parte
0,15 Un castel al muzicii
0,30 TVM * Mesager

PRO TV

7,00 Aventurile lui Papirus - ep. 11
7,20 Incoruptibilii - ep. 17
7,40 G.I. JOE - ep 17
8,00 Conan Aventurierul - ep. 5
8,30 Tom și Jerry - des. anim.
9,00 Super Abracadabra *
Lassie II - ep. 5
11,00 Babylon 5 - ep. 11
12,00 Oamenii secolului - ep. 22
12,55 O propoziție pe zi - retrospectivă
13,00 Știrile Pro TV - un altfel de jurnal
13,15 Ministerul comediei
15,00 Formula 1 - M.P. al Germaniei, în direct
17,00 Echipa Mobilă
17,40 Aripile pasiunii - ep. 51
18,30 Inimă de țigancă - ep. 57
19,30 Știrile Pro TV
20,00 O lume perfectă - dramă, SUA, 1993, cu Kevin Costner, Clint Eastwood
22,30 Procesul etapei
0,45 Made in America - comedie, SUA, 1993, cu Whoopi Goldberg, Nia Long
2,30 Generația PRO

TV ACASĂ

7,00 Lanțurile iubirii - rel.
7,45 Preciosa - rel.
8,30 Căsuța poveștilor - rel.
9,15 Arhiva neagră - s.
10,00 Celeste se întoarce - rel.
11,00 Arca lui Noe - s.
12,00 Dragoste și putere - rel.
13,00 Maria - s.
13,45 După amiază de câine - film
16,00 Preciosa - s.
17,00 Celeste se întoarce - s.
18,00 Dragoste și putere - s.
18,45 Superboy - des. anim.
19,30 Jackie Collins: Hollywood
20,00 Poirot - s.
21,15 Lanțurile iubirii - s.
22,10 Milady - s.
23,00 Un caz din dragoste - thriller/dramă, Italia, 1996

ANTENA 1

7,00 Inspirația Carolinei - rel.
7,30 Spirit și credință
8,00 Teo și Mircea Șou
11,15 Tot înainte - Agenția matrimonială - comedie, SUA, 1984
13,00 Duminica în familie
17,00 Fotbal: **F.C. Argeș - F.C. Petrolul Ploiești**, în direct
19,00 Observator
19,50 Salutări... Vouă
20,00 TeleEuroBingo show
22,00 Lawless - ep. 2
22,50 Fotbal Club Antena 1

PRIMA

7,00 Emisiune pentru copii
10,00 Tia și Tamera - s.
10,30 Malcolm & Eddie - s.
11,00 Gregory Hines Show - s.
11,30 Lumea lui Dave - s.
12,00 Motor Plus
12,30 Povești de iubire
14,00 Duminica cu Prima
18,00 Focus
18,30 Camera ascunsă
19,00 Harlem Nights - comedie/crimă/dramă, SUA, 1989
21,00 Karaoke Show
22,30 Show-ul de noapte

HBO

10,00 În timp ce tu dormeai - comedie, SUA, 1995
11,45 Evadare din Absolom - acțiune, SUA, 1994
13,45 Matilda - conmedie, SUA, 1996
15,30 Cele două fețe ale dragostei - comedie, SUA, 1996
17,45 Stargate - s.
18,30 Misiunea - thriller, SUA, 1997
20,30 Un tată în plus - comedie, SUA, 1997
22,15 Crime la indigo - suspans, SUA, 1995
0,15 O vară neobișnuită - comedie, SUA, 1994

ATOMIC TV

7,00 Selector
11,00 Cybernet
11,30 Atomic Café - rel.
12,00 Reactor
12,30 Turnul Londrei - rel.
13,30 Hai Hui
14,00 Interactiv
16,00 Selector
18,30 Atomix mare cu Mircea și Oana
21,30 Subcultura
22,00 Concert
23,00 Album Show
0,00 Insomnia

TELE 7 ABC

8,00 Știri
8,20 În țara spiridușilor - rel.
9,20 Malevil - rel.
11,30 Globetrotter - rel.
12,30 Cântecul și casa lui
13,00 Ora unu a venit
15,00 Drumuri printre amintiri
15,30 Cutia muzicală
16,00 Dincolo de anul 2000
17,00 Forța destinului
18,00 Portretul unui artist
18,55 Pariul Trio
19,00 Aventuri la Snowy River - ep. 52
20,00 Actualitatea Tele 7
20,30 Documentar
21,00 Dintre sute de ziare
21,35 Pariul Trio
21,40 Loto
21,45 Domnul Johnson - acțiune, SUA, 1991
23,15 Gala Tele 7
0,00 Știri

TV ARAD

7,30 Spirit și credință
8,00 Știri TVA - rel.
8,30 Anunțuri - rel.
8,40 Teo și Mircea șou
11,15 Tot înainte - Agenția matrimonială - comedie, SUA
13,00 Duminica în familie
17,00 Fotbal: **F.C. Argeș Pitești - F.C. Petrolul Ploiești** - repriza I
17,45 Știri TVA
18,00 Fotbal: **F.C. Argeș Pitești - F.C. Petrolul Ploiești** - repriza II
19,00 Observator
19,50 Salutări Vouă!
20,00 TeleEurobingo Show
22,30 O noapte cu Adrian Păunescu
În continuare program identic cu Antena 1

TV INTERSAT

8,25 Deschiderea programului
8,30 Album de familie I - film
10,00 Album de familie II - film
11,30 Știrile Intersat
12,00 Cavaleri și războinici
13,00 Emisiunea „Cerul dintre noi"
13,30 Intersat Music
14,00 Lumina în întuneric - film
15,30 Lumea copiilor
16,00 Deșertul vorbește
16,30 În umbra mănăstirii - film
18,00 Clasici ai animației
18,45 Știrile Intersat
19,15 Radical Power
19,45 Provocarea naturii
20,15 Pe străzile din L.A. - film
21,45 Intersat Music
22,00 Vânătorul magic - film
23,30 Știrile Intersat
0,00 Intersat Music
0,15 Erotica
0,30 Închiderea programului

BUDAPESTA 1

7,30 Școala fermierilor; 8,00 Mesajul Bibliei; **8,05 Desene animate**; 8,45 Pălăria verde; 9,05 Cinematograful tău; 11,00 Bătălia de la Sighișoara; 11,30 Sub un cer; **12,00 Trei dorințe** - s.; 13,10 Clipele norocului; 13,55 Em. agricultorilor; 14,45 Formula 1; 17,00 Documentar; 17,35 Viitorul faunei africane; **18,25 Film**; 18,55 Eclipsa de soare în Ungaria; 19,05 C.E. de natație; 20,00 Săptămâna; **21,00 Roșu și negru** - f. Italia/SUA; 22,25 Concurs muzical; 23,05 Caiac - canoe; 23,50 Girafa de aur - gală; 0,50 După 11

BUDAPESTA 2

8,25 Ora de știință; 10,25 Canon - cultură și religie; 11,00 Ora copiilor; 12,25 Broasca; 12,35 Nici nepoții nu vor apuca; 13,20 Olimpiada iubirii; **13,45 Fumul de aur** - f.; 15,40 Documentar; 16,10 Delta; 16,35 Muzică pop; 17,00 C.E. de natație; **19,05 Petőfi** - ultimul ep.; **20,15 Liceeni îndrăgostiți** - s.; 21,00 Săptămâna, știri; 23,30 Maghiari făcători de istorie; 0,35 Muzică; 0,40 Ținta

TV 2

7,00 Gânduri de dimineață; 7,30 Cartea cărților; 8,00 Matineu; **11,05 Legături de familie** - s. SUA; **11,35 Doi bărbați grozavi** - f.; 13,45 Bucătăria lui Laci; 14,10 Natura misterioasă - doc. Anglia; 14,55 Magazin de vacanță: Ibiza; **15,20 Doctorul de la munte** - s.; **16,10 Magicianul** - s.; **17,10 Mac Gyver** - s.; **18,05 Super echipa** - s.; **19,05 Misiune imposibilă** - s.; 20,00 Fapte; 20,30 Roata norocului; **21,00 Weekend cu peripeții** - comedie, SUA; **22,50 Knight Rider Team** - s.; 23,55 Gol! Gol! Gol!; **1,00 Casa de închiriat** - comedie, Ungaria; 2,35 Premier

PRO 7

7,00 Desene animate; **11,25 Superman** - s.; 12,40 Cinema TV; 13,00 Cinema TV Special; **13,05 Outsider** - dramă, SUA, 1992; **15,00 Spitalul de urgență** - s.; **15,50 Fermecat** - s.; **16,40 Pensacola** - s.; **17,30 Sheena, regina junglei** - f. SUA, 1984; 19,30 Max; 20,00 Lumea minunilor; 20,30 Știri; 20,45 Lumea minunilor; **21,15 Ultima aterizare** - f. SUA, 1997; 23,10 Focus TV - magazin; **0,15 Paradisul ucigător** - thriller, SUA, 1984, cu Kurt Russell

RTL

7,05 Desene animate; 8,20 Disney Club; 10,15 Formula 1, în direct; **11,15 Ironman** - s.; **12,05 Echipa A** - s.; 14,00 Formula 1; 15,00 Formula 1, în direct; 18,15 Exclusiv; 19,45 Știri, sport; 20,10 Acțiuni de salvare; **21,15 Regele Ralph** - comedie, SUA, 1990; 23,10 Spiegel TV - magazin; 23,55 Eroii de toate zilele; **0,25 Sledge Hammer** - s.; 1,25 Prime Time

RTL 2

7,10 Experimente interzise - thriller, Canada, 1989; **8,50 Jack împielițatul** - s.; 9,40 Movie, movie; **10,05 Extralarge** - f.; **11,45 Galactica** - s.; **12,45 Prinț pentru o zi** - comedie, SUA, 1995; **14,40 Atingere cerească** - s.; 15,50 Reclame; 16,55 Bravo TV; **19,15 Barracuda** - f. SUA, 1977; 21,00 Știri; **21,15 Walker, Texas Ranger** - s., 2 ep.; 23,20 Peep show; 0,25 Electric Blue - magazinul bărbaților; **1,15 Plăceri mortale** - thriller, SUA, 1993

SAT 1

7,25 Legenda unei națiuni - f. Australia, 1983; 9,10 Weck Up; 10,10 Show-ul săptămânii; 11,10 Reclame; **11,40 Star Trek** - s.; **12,40 Vânătorul din Fall** - dramă, Germania, 1974; **14,20 Castelul Hubertus** - f. Germania, 1973; **16,05 Aventuri din Rio Verde** - f. Franța, 1992; **18,00 Dawson's Creek** - s.; 19,00 Blitz - magazin; 19,30 Știri; 20,00 Numai dragostea contează - show; **21,15 Comoara lui Curly** - comedie, SUA, 1994; 23,25 Comedy show; 23,55 Planetopia; 0,40 News & Stories

EUROSPORT

9,30 Natație, C.E. '99, Istanbul; 11,00 C.M. superbike; 11,30 C.M. superbike, în direct; 12,00 Formula 3000; 13,00 Motocross, în direct; 14,00 C.M. superbike; 15,00 Natație; 15,30 Natație, în direct; 16,45 Natație, în direct; 18,15 Tenis, în direct; 20,30 Supersport; 21,00 C.M. superbike; 22,00 Tenis, în direct; 23,30 Box; 0,00 Sportcentre; 0,15 Natație; 1,15 C.M. superbike

TNT & TOONS

7,00-23,00 Desene animate; **23,00 Minele regelui Solomon** - f. 1950; **1,00 Păstrează restul** - f. 1992; **3,00 Lichidatorul** - f. 1966

TV 5

12,05 Thalassa; 13,05 Magazin cinematografic; 13,30 Jurnal France 3; 15,00 Jurnal TV5; 15,15 Jocuri fără frontiere; 17,00 Știri TV 5; 17,30 Ora corespondenților; 18,30 Concurs; 19,00 Jurnal TV 5; 19,15 Trăiască duminica!; 21,00 Jurnal belgian; 21,30 Jurnal France 2; 22,05 Ținuturi îndepărtate; 23,00 Jurnal TV5; **23,15 Conacul** - f. Franța; 1,00 Jurnal elvețian

DISCOVERY

18,00 Aripi; 19,00 Mașini extreme; 20,00 Jurassica; 21,00 Vânătorii de crocodili; 22,00 Misterele istoriei; 23,00 Prea extrem; 1,00 Pericol extrem

Selecțiuni

KABEL 1

19,30 Godzila împotriva lui Megalon - fantastic, Japonia, 1973; **21,15 Omul care voia să fie rege** - f. Anglia, 1975; **23,45 Gheață verde** - f. SUA, 1981; 1,40 K1 - Reportaj

VOX

19,15 Voxtours; 20,15 Fittness magazin; **21,15 Factorul PSI** - s.; **22,10 Poltergeist** - s.; **23,05 Glonțul de argint** - f. SUA, 1986; 1,00 Magazin erotic; **2,00 Dorințe întunecate - Fanette** - erotic, SUA/Franța, 1996

DUNA TV

13,00 Știri; 13,10 Helikon; **13,30 Hotel Răsărit** - f. Ungaria; **14,35 Desene animate**; 14,55 Fii atent! - em. tinerilor; 15,25 Vechi jurnale de actualități; 15,50 Sport; 18,00 Imagini în mișcare; **18,30 Desene animate**; 19,00 Știrile săptămânii; 19,50 Știri; **20,15 Eroi anonimi** - f. Italia; 21,50 Operă; **22,20 Câinele** - f. Serbia; 0,15 Concurs hipic

Magazinul de vopsele
Color Plus
Arad, Str. Dr. Ioan Rațiu nr.25, Tel: 251.259
VINDE VOPSELE AUTO :
-Emaur, Duralchid, Silverpol metalizat de "Policolor"
-culori metalizate și nemetalizate pentru Dacia, Daewoo
-culori din scala RAL, în diferite tipuri de vopsele
- chituri, masticuri, fonduri, diluanți, abrazive, antifoane,etc.
Vopsea auto EMAUR alb 10, 13 - 60.000 lei/1kg.
Chit auto Formula Car - 65.000 lei/1kg.
Vopsea metalizată Silverpol - 850.000 lei/set
(65298)

Luni, 2 august 1999

TVR 1

12,00 TVR Info
12,05 Mireasa cerșetoare - rel.
13,00 Ecclesiast' 99
13,30 Medicina pentru toți
14,10 Santa Barbara - rel.
15,00 Tradiții
15,30 Ecoturism
16,00 Emisiune în limba maghiară
17,30 O familie ciudată - s.
18,00 TVR Info
18,10 Voie bună la TVR
19,00 TVR Info
19,05 Corect!
19,10 Sunset Beach - ep. 500
20,00 Jurnal * Meteo * Sport
20,45 Camera misterelor
21,00 Preotul și cârciumărița - ep. 11
21,45 Inelul cu briliant - teatru tv, ultim. ep.
22,55 Opinia publică
23,05 Jurnalul de noapte
23,15 Planeta Cinema - rel.
0,05 Întâlnirea de la miezul nopții

TVR 2

12,00 Sensul tranziției - rel.
13,00 TVR Info
13,10 Căsuța din preerie - s.
14,00 Conviețuiri
15,00 Rebelul - s.
15,45 Filmele săptămânii
15,50 TVR Info
16,00 Grecia - s.
16,45 Santa Barbara - s.
17,30 Sighișoara
18,00 Primul val - s.
18,45 Știri bancare
19,00 Oameni care au fost - rel.
19,30 Mapamond
20,00 Marile meciuri
21,00 Credo
22,30 Prea târziu - dramă, România, 1996
0,15 Studioul șlagărelor
0,30 TVM * Mesager

PRO TV

7,00 Bună dimineața, PRO TV e al tău!
10,00 Tânăr și neliniștit - rel.
10,45 O lume perfectă - rel.
13,00 Știrile Pro TV * O propoziție pe zi
13,10 Made in America - rel.
15,00 Familia Bundy - ep. 142
15,30 Strengărița - ep. 71
16,15 Tânăr și neliniștit - ep. 801
17,00 Știrile Pro TV * O propoziție pe zi
17,40 Aripile pasiunii - ep. 52
18,30 Inimă de țigancă - ep. 58
* Extragerea cărții poștale „Te uiți și câștigi"
19,30 Știrile Pro TV
20,30 Tineri asasini - dramă, SUA, 1997
22,25 Știrile Pro TV
22,30 Prietenii tăi - ep. 68
23,00 Millennium - ep. 22
0,00 Știrile Pro TV * Profit * O propoziție pe zi
0,30 Ciudații - Comedie, Australia/Marea Britanie, 1989
2,00 Profit
2,05 Știrile Pro TV
2,35 Generația Pro
3,30 Cine-i șeful? - ep. 65, 66

TV ACASĂ

7,00 Lanțurile iubirii - rel.
7,45 Preciosa - rel.
8,30 Căsuța poveștilor - rel.
9,15 Înger sălbatic - rel.
10,00 Celeste se întoarce - rel.
11,00 Viața noastră - rel.
12,00 Dragoste și putere - rel.
12,45 Milady - rel.
13,30 Maria - s.
14,15 Un caz din dragoste - rel.
16,00 Preciosa - s.
17,00 Celeste se întoarce - s.
18,00 Dragoste și putere - s.
18,45 Superboy - des. anim.
19,30 Viața noastră - s.
20,15 Înger sălbatic - s.
21,05 Concursul „Stai acasă!" - Extragerea câștigătorului
21,15 Lanțurile iubirii - s.
22,10 Milady - s.
23,00 Ultimul detectiv - Suspans/SF SUA, 1982

ANTENA 1

7,00 Știri
7,10 Cafea cu parfum de femeie - s.
8,00 Cutia cu jucării
10,50 Știri
11,00 Kelly - s.
11,30 Aventuri în junglă - s.
12,00 Tropical Heat - s.
13,00 Știrile amiezii
13,15 Nash Bridges - s.
14,00 Esmeralda - s.
15,00 Ape liniștite - s.
16,00 Zodiac
16,10 Luz Maria - ep. 61
17,00 Știri
17,25 Salutări... Vouă!
17,28 Leonela - ep. 108, 109
19,00 Observator
2,00 Salutări... Vouă!
20,03 Pericol iminent - ep. 41
20,50 Raven - ep. 18
21,45 Burlacul - ep. 26
22,15 Observator
22,45 Salutări... Vouă!
22,48 Viața pe muchie de cuțit - suspans, SUA, 1987
0,30 Retrospectiva etapei
1,20 Casa lui Angelo - dramă, Anglia, 1997

PRIMA

7,00 Trăiește vara cu Nadine - rel.
8,00 Dimineața pe plajă
12,00 Karaoke show - rel.
13,00 Pretutindeni cu tine - rel.
14,00 Nimeni nu e perfect - s.
15,00 Jerry Springer show
16,00 Pretutindeni cu tine - s.
17,00 Trăiește vara cu Nadine
18,00 Focus * Sport * Meteo
19,00 Brooklyn South - s.
20,00 Dosarele Y
20,50 Real TV
21,00 Karaoke show
22,00 Show-ul de noapte
0,00 Focus
0,30 Mace - f. acț., SUA, 1987

HBO

10,00 Inamicul public - acț., SUA, 1997
11,45 Caracter - dramă, Olanda 1997
13,45 Alo, aici Denise! - comedie, SUA, 1997
15,00 Iubitul meu se însoară - comed. SUA, 1997
16,45 Fetele rele cuceresc Vestul - west., SUA, 1994
18,30 Inseparabilii - dramă, SUA, 1988
20,30 Intrusul - thriller, SUA, 1995
22,00 Calea spre extaz - erotic, SUA, 1997
23,45 Cum ți-e scris- comedie, SUA, 1994
1,30 Jurnalul Pantofului Roșu - s.

TV ATOMIC

7,00 Selector
10,00 Reactor
10,30 Hai Hui - rel.
11,00 Atomix cu Oana și Mircea - rel.
14,00 Interactiv
15,55 Reactor
16,00 Romanian Top 100 - rel.
18,00 Selector
19,00 Atomix la soare cu Andreea Ii Dinu
21,55 Reactor
22,00 South Park - des. anim.
22,30 File de poveste - rel.
23,00 Aria 52
0,00 Insomnia

TELE 7 ABC

7,00 Știri
7,10 Bună dimineața, România
9,00 Dinastia - s.
10,00 Știri
10,30 Dintre sute de ziare - rel.
11,05 Forța destinului - rel.
12,00 Rendez-vous la Tele 7 - rel.
13,00 Ora unu a venit - rel.
15,00 Știri
15,15 Post Meridian
16,30 O singură viață - ep. 173
17,30 Documentar
18,00 Știri
18,10 Dinastia - s.
19,00 Pronosport
19,00 Secția de poliție - ep. 23
20,00 Actualitatea Tele 7
20,30 Documentar
21,00 Dintre sute de ziare
22,00 Dincolo de stadion
23,35 Cutia muzicală
0,00 Știri
0,15 Ora H

BUDAPESTA 1

7,00 Magazin matinal; **10,00 Vin și putere** - s.; 10,35 Roata țiganului; 11,00 Emisiune de vacanță 11,25 Casa Lunii; **11,55 Vecinii** - s; **12,30 Secretele nisipului** - s.; 13,00 Știri; **13,30 Iubiri la Saint Tropez** - s.; 14,25 Magazinul țiganilor; **15,25 Regele pampasului** - s.; 16,20 Tezaur; **17,55 Liceeni îndrăgostiți** - s.; 18,45 Jurnale regionale; 19,00 Medicină naturistă; 19,10 Refector magazin; 19,40 Eclipsă totală în Ungaria; **19,45 Desene animate; 20,00 Bestia** - s.; 20,30 Știri; 21,00 Teatru tv; 22,10 Căldură tropicală; 23,10 Știri; 23,40 Mapamond; **0,15 Cât mai trăim** - s. Anglia

BUDAPESTA 2

7,00 Magazin matinal; 10,00 Jani merge acasă; 10,30 Tezaur; 11,45 Valori naționale; 12,00 Emisiune pentru copii; **13,00 Vecinii** - s.; 13,35 Știri; 14,00 Magistrul; 15,00 Magazin de vacanță; 16,20 Muzică; **16,50 Vânt de pustă - musical**; 17,10 Cafeneaua Hungaria; 17,40 Doar o inimă; **18,40 Căldură tropicală - s**; **19,30 Aventurile unui câine**; **20,05 Liszt** - s.; **20,30 Desene animate**; 21,00 Știri, sport; 21,30 În numele statului - documentar; **22,05 Haos** - f. Italia; 0,25 Clubul savanților '99

TV 2

6,50 Lumea satului; 7,00 TV 2 matineu; 8,00 Magazin matinal; **10,00 Desene animate**; **11,00 Podul Brooklyn** - s.; 11,25 Talkshow; 11,55 Magazin economic; 12,20 Vreau să știu; 12,25 Plus; **12,50 Escrocul** - f. Franța; **14,40 Stefanie** - s.; **15,45 Bogați și frumoși** - s.; **16,10 Baywatch** - s.; **17,00 Sunset Beach** - s.; **17,45 Cassandra** - s.; **18,40 Luz Maria** - s.; 19,30 Fapte; 20,00 Roata norocului; **20,30 Marimar** - s.; **20,55 Nord și Sud** - f. SUA, cu Patrick Swayze; 22,45 Bună seara, Ungaria!; **23,30 A cincea dimensiune** - s.; 0,05 Maghiarii în război - doc.

PRO 7

7,20 Sam - magazin; **7,50 Desene animate**; **9,00 Rock'n Roll Daddy** - s.; **9,30 Cine-i șeful?** - s.; **10,00 Bill Cosby show** - s.; **10,30 Mallorca** - s.; **11,00 Police Academy** - s.; **11,50 Superman** - s.; **12,40 Diagnostic - crimă** - s.; **13,35 Matlock** - s.; 14,30 Sam - magazinul amiezii; 15,00 Arabella Kiesbauer talk; 16,00 Andreas Türk talk; 17,00 Nicole talk; 18,00 Taff - magazin; **18,25 Bill Cosby show** - s.; **18,55 Fam. Bundy** - s.; **19,30 Simpsonii** - s.; **20,00 Mallorca** - s.; 20,30 Știri; 20,50 Galileo - magazin; **21,15 Santinela** - s., 2 episoade; 23,15 TV Total - show; **0,10 Bullyparade** - s.; **0,35 Chaos City** - s. SUA, 22/1

RTL

7,00 Magazin matinal; 7,30 Bună dimineața; 8,00 Magazin matinal; **8,35 Între noi** - s.; **9,15 Vremuri bune...** - s.; **9,45 Clanul Hogan** - s.; **10,15 Springfield Story** - s.; 11,00 Sabrina talk; **12,05 Bogați și frumoși** - s.; 12,30 Duelul familiilor - concurs; 13,00 Magazinul amiezii; 14,00 Ilona Christen talk; 15,00 Birte Karalus talk; 16,00 Bărbel Schäfer talk; 17,00 Hans Meiser talk; **18,00 Dădaca** - s.; **18,30 Între noi** - s.; 19,00 Bună seara - magazinul landurilor; 19,30 Exclusiv - magazin; 19,45 Știri; 20,10 Explosiv; **20,40 Vremuri bune, vremuri rele** - s.; **21,15 Dr. Stefan Frank** - s.; **22,15 După gratii** - s.; 23,15 Extra - magazin; 0,30 Money Trend; 1,00 Știrile nopții; 1,35 Magazin cultural

RTL 2

7,05 Desene animate; **9,15 Magic Women** - com. SUA; **10,50 Atingerea cerului** - s; **11,20 News Radio** - comed. SUA; 11,50 Serial nou; **12,20 3 bărbați, nici un copil** - s. **12,50 Desene animate**; **16,30 Boogies Diner** - s.; **17,00 California Dreams** - s.; **17,30 Kirk** - s;18,00 Lucky Letters - concurs; **18,30 Silver Girls** - s.; **19,00 Full House** - s.; **19,30 Treptat, treptat** - s.; **20,00 Prințul din Bel Air** - s., **20,30 Improvizații casnice** - s.; 21,00 Știri; **21,15 Thunder în paradis** -s. SUA, 1994; 23,05 Vacanță în Rep. Dominicană; **0,15 Electric Blue** - magazin erotic; **0,55 NAM** - s.

SAT 1

6,30 Magazin matinal; **10,00 Misiune imposibilă** - s.; **11,00 Hello, nene doctor!** - s; 12,00 Jörg Pilawa talk; 13,00 Vera talk; 14,00 Sonja talk; **15,00 Mac Gyver** - s.; **16,00 Star Trek** - s.; **17,00 Chicago Hope** - s.; 18,00 Fiecare contra fiecare - concurs; 18,30 Magazin regional; 19,00 Blitz magazin; 19,30 Știri, meteo, sport; 19,50 Sport; 20,15 AXN - magazin; 20,45 E adevărat; **21,15 O echipă, o misiune** - s.; **22,15 Vecini buni, vecini răi** - s; 22,45 Grasul și belgianul - scheciuri; 23,15 Newsmaker; 0,00 Spiegel TV Reportaje; 0,35 24 de ore - reportaje; **1,05 Star Trek** - s.; **1,55 Chicago Hope** - s.

EUROSPORT

9,30 Golf feminin; 10,30 Tenis; 12,00 Natație; 13,00 Fotbal; 14,00 Karting; 15,00 Tir cu arcul- CM; 16,00 Tenis; 17,30 Tenis; 19,00 Triatlon; 20,00 Tenis - direct;22,00 Motorsport; 23,00 All Sports; 0,00 Fotbal;

TNT & TOONS

7,00-23,00 Desene animate; **23,00 Lup de mare** - f. SUA, 1993; **1,00 T Bone și Weasel** - f. 1992;

TV 5

11,15 Conacul - f.; 13,05 Magazin cultural; 13,30 Jurnal TV 5; 14,00 Interviu; 15,00 Jurnal TV 5; **15,15 Conacul** - f.; 17,00 Jurnal TV 5; 17,30 Lumea mediteraneană; 18,05 Piramida - concurs; 18,30 Campionul - concurs; 19,00 Jurnal TV 5; **19,15 Conacul** - f.; 21,30 Jurnal France 2; 22,05 Documentar; 23,00 Jurnal TV 5; **23,15 Amanții** - f. Franța; 1,00 Jurnal belgian

DISCOVERY

16,15 Aviația marinei; 17,10 Dezastre; 17,35 Aventuri la pescuit; 18,30 Călătorii - Egipt; 19,00 Din cabina de comandă; 19,30 Vânătorii de comori; 20,00 Salvați animalele; 20,30 Africa neîmblânzită; 21,30 Supraviețuiri; 22,00 Noi descoperiri; 23,00 Indonezia; 0,00 Vraja nordului; 1,00 Nelson

Selecțiuni

KABEL

19,25 O colivie cu eroi - s.; 19,50 Concurs; 20,30 Roata norocului; **21,15 Intenții periculoase** - f. SUA, 1993; **23,10 Renegade** - s.; **0,10 Legea străzii** - s.; 1,00 Știri; **1,05 Mike Hammer** - s.; **2,05 Hawaii 5-0** - s.

VOX

18,45 Știri; 19,10 Duelul bucătarilor; **20,15 Viitorul începe azi** - s.; **21,15 Vacanță în Ibiza** - reportaj; 22,15 Formula 1; 23,05 Germanii pe drumul spre concediul perfect - doc.; 0,55 Știri; **1,05 Deep End** - dramă SUA' 70

DUNA

15,50 Pestrițe; 17,05 Teleenciclopedia; **18,00 Misiune secretă** - s; **18,25 Desene animate**; 19,00 Știri; 19,20 Cafeneaua New-York; **19,55 Căldură tropicală** - s.; 21,10 Hotarul - magazin; 21,40 Chestiunea serii; 22,00 Știri, sport; 22,40 Forum - magazin; **23,20 Visul reginei** - f. Ungaria; 0,10 Știri

FIRMĂ PRIVATĂ

Angajează:

VÂNZĂTORI POMPE ȘI MAGAZIN

la stație de distribuție carburanți (bărbați și femei)

Condiții:

- vârsta 25-35 ani.
- liceu
- garanții materiale, imobile, pentru ipotecare
- referințe de la ultimul loc de muncă
- curiculum vitae cu fotografie C.P.3-102 Arad, până la 15.08.1999.

(5224117)

SPITALUL CLINIC MUNICIPAL ARAD

Piața Mihai Viteazul nr. 7-8

Organizează concurs pentru ocuparea postului vacant de registrator medical la secția Clinică Gastroenterologie a unității, în data de 10.08.1999.

Condiții de participare și informații suplimentare la serviciul personal, telefon: 256637.

(659479)

Marți, 3 august 1999

TVR 1

7,00 Matinal național
9,30 Matineu de vacanță
11,00 TVR Cluj-Napoca
12,00 TVR Info
12,05 TVR Iași
12,05 TVR Iași
13,00 TVR Timișoara
14,00 TVR Info
14,10 Santa Barbara - rel.
15,00 Dintre sute de catarge
16,00 Emisiune de limba maghiară
17,00 De dor...
17,30 O familie ciudată - s.
18,00 TVR Info
18,10 Voie bună la TVR
19,00 TVR Info
19,05 Corect!
19,10 Sunset Beach - ep. 501
20,00 Jurnal
20,45 Camera misterelor
21,00 Germinal - dramă, Franța, 1993
23,45 Jurnalul de noapte * Sport
0,00 Nodul gordian
0,45 Estival Jazz
0,45 Natație

TVR 2

7,00 Ping-Pong în familie
8,00 Desene animate
8,50 Tip-top, mini-top - rel.
10,15 Limbi străine - rel.
10,40 **O familie ciudată** - rel.
11,10 Star Trek - Generația următoare- s.
12,00 Contemp-art - rel.
13,00 TVR Info
13,10 Căsuța din prerie - s.
14,00 Convietuiri
15,00 Rebelul - s.
15,50 TVR Info
16,00 Grecia - s.
16,45 Santa Barbara - s.
17,30 Tribuna partidelor parlamentare
18,00 Primul val - s.
18,45 Știri bancare și bursiere
19,00 Autograful săptămânii
19,30 Axis Mundi
20,00 Teatrul liric Opera „Aida" de Giuseppe Verdi
22,40 Pelerinaje
23,05 Preotul și cârciumărița - ep. 11
23,55 Integrale: Johnny Clegg
0,35 TVM * Mesager

PRO TV

7,00 Bună dimineața, Pro TV e al tău!
10,00 Tânăr și neliniștit - rel.
10,45 Tineri asasini - rel.
12,30 Newsradio - ep. 12
13,00 Știrile PRO TV * O propoziție pe zi
13,10 Ciudații - rel.
14,35 **Monștrii** - ep. 28
15,00 Familia Bundy - ep. 143
15,30 Strengărița - ep. 72
16,15 Tânăr și neliniștit - ep. 802
17,00 Știrile Pro TV * O propoziție pe zi
17,40 Aripile pasiunii - ep. 53
18,30 Inimă de țigancă - ep. 59
Extragerea cărții poștale „Te uiți și câștigi"
19,30 Știrile PRO TV
20,30 Renegatul - ep. 15
21,30 Walker - polițist texan - ep. 10
22,25 Știrile Pro TV
22,30 Prietenii tăi - ep. 69
23,00 Millennium - ep. 23
0,00 Știrile Pro TV * Profit * O propoziție pe zi
0,30 Căpitanul Bullshot - parodie/aventuri, Marea Britanie, 1983
1,55 Profit
2,05 Știrile Pro TV
2,30 Generația Pro
3,00 Cine-i șeful - ep. 67

TV ACASĂ

7,00 Lanțurile iubirii - rel.
7,45 Preciosa - rel.
8,30 Căsuța poveștilor
9,15 Înger sălbatic - rel.
10,00 Celeste se întoarce - rel.
11,00 Viața noastră - rel.
12,00 Dragoste și putere - rel.
12,45 Milady - rel.
13,30 Maria - serial
14,15 Ultimul detectiv - rel.
16,00 Preciosa - s.
17,00 Celeste se întoarce - s.
18,00 Dragoste și putere - s.
18,45 Superboy - des. anim.
19,30 Viața noastră - s.
20,15 Înger sălbatic - s.
21,05 Concursul „Stai acasă!" - Extragerea câștigătorului
21,15 Lanțurile iubirii - s.
22,10 Milady - s.
23,00 Mamma Roma - dramă, Italia, 1962

ANTENA 1

7,00 Știri
7,10 Cafea cu parfum de femeie - s.
8,00 Cutia cu jucării
10,50 Știri
11,00 Kelly - s.
11,30 **Aventuri în junglă** - s.
12,00 Tropical Heat - s.
13,00 Știrile amiezii
13,15 **Nash Bridges** - s.
14,00 Esmeralda - s.
15,00 Ape liniștite - s.
16,00 Zodiac
16,10 Luz Maria - ep. 62
17,00 Știri
17,25 Salutări... Vouă!
17,28 Leonela - ep. 110, 111
19,00 Observator
20,15 Fotbal: **FC Național - FCM Bacău**, în direct
22,30 Observator
23,00 Salutări... Vouă!
23,05 Avalanșa - thriller, Canada, 1994
0,30 Caracatița - s.
1,30 Spiritul războinicului - acțiune, coprod, 1994

PRIMA

7,00 Trăiește vara cu Nadine - rel.
8,00 Dimineața pe plajă
12,00 Karaoke Show - rel.
13,00 Pretutindeni cu tine - s.
14,00 Nimeni nu e perfect - s.
15,00 Jerry Springer show - s.
16,00 Pretutindeni cu tine - s.
17,00 Trăiește vara cu Nadine
18,00 Focus
19,00 Aripi de înger - dramă, SUA, 1990
20,30 Pază la minut - s.
20,50 Real TV
21,00 Karaoke show
22,00 Show-ul de noapte
0,00 Focus
0,30 Călăreții de la apusul soarelui - western, SUA, 1950

HBO

10,00 Măscăriciul - comedie, SUA, 1995
11,30 Incognito - suspans, SUA, 1997
13,15 Operațiunea Delta Force - acțiune, SUA, 1997
14,45 Stargate - SF, SUA, 1994
16,45 G.I. Jane - acțiune, SUA, 1997
18,45 Viziuni macabre - horror, SUA, 1995
20,30 Uimitoarele aventuri ale unui urs panda - acțiune, SUA, 1995
22,00 Focul din adâncuri - acțiune, SUA, 1997
23,45 Hamlet - dramă, Anglia, 1996
1,45 Jurnalul Pantofului Roșu - s.

TV ATOMIC

7,00 Selector
10,25 Reactor - rel.
10,30 File de poveste - rel.
11,00 Atomix la soare cu Andreea și Dinu - rel.
14,00 Interactiv
15,55 Reactor
16,00 Aria 52 - rel.
17,00 Selector
19,00 Atomix la soare cu Andreea și Dinu
21,55 Reactor
22,00 Cinematomic
22,30 Adrenalize
23,00 Rockada
0,00 Insomnia

TELE 7 ABC

7,00 Știri
7,10 Bună dimineața, România
9,00 Dinastia - rel.
10,00 Stiri
10,30 Dintre sute de ziare - rel.
11,15 Studioul Tudor Vornicu - rel.
14,00 Medici la datorie - s.
15,00 Știri
15,05 Post Meridian
16,30 O singură viață - ep. 174
17,30 Documentar
18,00 Stiri
18,10 Dinastia - ep. 207
19,00 Secția de poliție - ep. 24
20,00 Actualitatea Tele 7
20,30 Documentar
21,10 Dintre sute de ziare
22,00 Cutia Pandorei
22,45 24 din 24
23,15 Gala Tele 7
0,00 Stiri
0,15 Ora H
2,00 Actualitatea Tele 7

BUDAPESTA 1

6,57 Magazin matinal; 7,00 Emisiune informativă; **10,00 Vin și putere** - s.; 10,40 Povestește Benedek Elek; 10,55 Parada maimuțelor; 11,00 Poveste; 11,25 Casa Lunii; 11,55 Thalassa; **12,30 Secretele nisipului** - s.; 13,00 Știri; **13,30 Iubiri la Saint Tropez** - s.; 14,25 Magazinul minorităților; **15,20 Regele pampasului** - s.; 16,20 Tezaur; **17,55 Liceeni îndrăgostiți** - s.; 18,45 Știri; 19,00 Cronică catolică; 19,25 Rămâi cu noi!; 19,40 Totul despre eclipsă; 19,45 Poveste; **20,00 Bestia** - s.; 20,30 Știri, sport; **21,00 Zonă incredibilă** - s.; **21,45 Următorul, vă rog** - des. anim.; 22,00 Emisiune umoristică; 22,25 Totul despre eclipsă; 22,30 Șlagărele secolului; 23,00 Știri; 23,05 Actual; 23,30 Public - em. culturală; **0,05 Kir Royal** - s.

BUDAPESTA 2

7,00 Magazin matinal; 10,00 Actual; 10,30 Tezaur; 12,00 Prietenul copiilor; **13,00 Vecinii** - s.; 13,35 Știri; 14,00 Magistratul; 15,00 Magazin de vacanță; **16,30 Fiica lui Hagerdon** - s.; 18,10 Magazinul minorităților; **19,00 Opt secole** - s.; 20,05 Mapamond; 20,30 Basme; 21,00 Știri, sport; 21,30 Documentar; **22,25 Martorul mut** - s.; 23,15 Muzică camerală; 0,00 Apă adâncă

TV 2

7,00 Magazin matinal; 10,00 Desene animate; **11,00 Podul Brooklyn** - s.; 11,25 Talkshow; 11,55 Ofertă directă; 12,20 Vreau să știu; 12,25 Plus - magazin; **12,50 Film western**; **14,40 Stefanie** - s.; **15,45 Bogați și frumoși** - s.; **16,10 Baywatch** - s.; **17,00 Sunset Beach** - s.; **17,45 Cassandra** - s.; **18,40 Luz Maria** - s.; 19,30 Fapte; 20,00 Roata norocului; **20,30 Marimar** - s.; **20,55 Xena** - s.; **21,50 Polițistul timpului** - s.; 22,45 Bună seara, Ungaria; 23,30 Frumoasa lume nouă; **1,10 Secretele științei** - s.

PRO 7

7,20 Sam - magazin; 7,45 Desene animate; **9,00 Rock'n'roll Daddy** - s.; **9,20 Cine-i șeful?** - s. SUA; **9,50 Bill Cosby Show** - s; **10,20 Mallorca** - s.; **10,55 Ultima aterizare** - dramă, SUA, 1997; **12,40 Diagnostic - crimă** - s.; **13,35 Matlock** - s.; 14,30 Sam - magazin; 15,00 Arabella Kiesbauer talk show; 16,00 Andreas Türck talk show; 17,00 Nicole talk show; 18,00 Taff - magazin; **18,25 Bill Cosby Show** - s.; **18,55 Familia Bundy** - s.; **19,30 Simpsonii** - des. anim.; **20,00 Mallorca** - s.; 20,30 Știri; 20,50 Galileo - magazin științific; **21,15 Străzile Berlinului** - s.; **23,35 History** - s.; 0,05 Reportaj; **0,30 Milienium** - s.; **1,20 Space** - s.

RTL

7,00 Șapte fix; 7,30 Bună dimineața!; 8,00 Opt fix; **8,35 Între noi** - rel.; **9,15 Vremuri bune, vremuri rele** - s.; **9,45 Clanul Hogan** - s.; **10,15 Springfield Stroy** - s.; 11,00 Sabrina talk; **12,05 Bogați și frumoși** - s; 12,30 Duelul familiilor - concurs; 13,00 Magazinul amiezii; 14,00 Ilona Christen talk; 15,00 Birte Karalus talk; 16,00 Bärbel Schäfer talk; 17,00 Hans Meiser talk; **18,00 Dădaca** - s.; **18,30 Între noi** - s.; 19,00 Bună seara! - magazinul landurilor; 19,30 Exclusiv - magazinul vedetelor; 19,45 Știri; 20,10 Exploziv - magazin; **20,40 Vremuri bune, vremuri rele** - s.; **21,15 SK Babies** - s.; **22,15 În numele legii** - s.; **23,15 Quincy** - s. SUA, 1981; **0,10 Magnum** - s.; 1,00 Jurnalul nopții; **1,30 Nebun după tine** - s.

RTL 2

7,20 Desene animate; **9,30 Thunder în paradis** - f., SUA, 1994; **10,50 Full House** - s.; **11,20 O familie puternică** - s.; **11,50 Prințul din Bel Air** - s.; **12,20 Improvizații casnice** - s.; 12,50 Desene animate; **16,30 Boogies Diner** - s.; **17,00 California Dreams** - s.; **17,30 Kirk și copiii haosului** - s.; 18,00 Lucky Letters - concurs; **18,30 Silver Girls** - s.; **19,00 Casă plină** - s.; **19,30 O familie puternică** - s.; **20,00 Prințul din Bel Air** - s.; **20,30 Uite, cine ciocănește?** - s.; 21,00 Știri; **21,15 Judecătoarea** - thriller, SUA, 1994; 23,10 Exclusiv - reportaj; 23,50 Redacția; 0,45 Peep Show; **1,50 Foxy Fantasies** - s.; **2,35 New York Undercover** - s.

SAT.1

6,30 Magazin matinal; **10,00 Misiune imposibilă** - s.; 11,00 **Hello, nene doctor!** - s.; 12,00 Jörg Pilawa talk; 13,00 Vera talk; 14,00 Sonja talk; **15,00 Mac Gyver** - s.; **16,00 Star Trek** - s.; **17,00 Chicago Hope** - s.; 18,00 Fiecare contra tuturor - concurs; 18,30 Reportaje regionale; 19,00 Blitz - magazin; 19,30 Știri; 19,50 Sport; 19,55 Flash - magazin; 20,15 AXN - magazin; 20,45 E adevărat - incredibil; **21,15 Doar adevărul** - f. SUA 1995; 23,15 Dosarele 99 - rep.; **0,15 Între doi bărbați** - thriller, Germania, 1995

EUROSPORT

9,30 Tir cu arcul; 10,30 Atletism; 12,00 Natație; 13,00 Fotbal; 14,00 Motorsport; 15,00 Tir cu arcul; 16,00 Tenis; 17,30 Auto Raliul Moscova - Istanbul; 18,00 Motorsport; 19,00 Auto; 20,00 Fotbal; 21,00 Fotbal: Kaiserslautern - Fiorentina; 23,00 Box; 0,00 Tenis; 1,00 Golf

TNT & TOONS

7,00-23,00 Desene animate; **23,00 Corupție** - f. 1954; **1,15 The Asphalt Jungle** - f. 1950; **3,45 Doamnă Brown, aveți o fiică drăguță** - f. 1968

TV 5

7,05 Concurs; 7,15 Culinare; 7,30 Magazin matinal; 9,05 Jurnal canadian; 9,30 Magazin de știință; 10,05 Magazin elvețian; 11,00 Jurnal TV 5; **11,15 Amanții** - rel; 13,05 Magazin cultural; 13,30 Jurnal France 3; 14,05 Magazin economic; 15,00 Jurnal TV 5; **15,15 Amanții** - f.; 17,00 Jurnal TV5; 17,30 Francezi în America; 18,05 Piramida; 18,30 Concurs; 19,00 Jurnal TV5; 20,30 Inedit - magazin; 21,00 Jurnal elvețian; 21,30 Jurnal France 2; 22,00 Timpul prezent; 23,00 Jurnal France 2; **23,15 Inimi fierbinți** - s.; 1,00 Jurnale

DISCOVERY

17,10 Dezastre; 17,35 Aventuri la pescuit; 18,30 Călătorii - Vietnam; 19,00 Din cabina de comandă; 19,30 Vânătorii de comori; 20,00 Salvați animalele; 20,30 Africa neîmblânzită; 21,30 Supraviețuiri; 22,00 Misterele istoriei; 23,00 Istoria scrisului; 0,00 Egipt; 1,00 Generalii lui Hitler

SELECȚIUNI

KABEL 1

19,15 Știri; **19,25 O cușcă cu eroi** - s.; 19,50 La totul - concurs; 20,30 Roata norocului; 21,00 Știri; **21,15 Doi de același fel** - f. SUA, 1983; **23,00 Mortul șterge toate urmele** - thriller, SUA, 1987; 1,05 Fictiv - magazin; 1,35 K1 - Reportaje

VOX

18,45 Știri; 19,10 Duelul bucătarilor; **20,15 Viitorul începe azi** -s.; **21,15 Pretender** - s.; **22,10 Profiler** -s.; **23,05 Ally Mc Beal** - s; **0,00 The Big Easy**-s; 0,55 Știri; 1,05 Vacanță în Ibiza; **2,05 Formula 1**

DUNA TV

15,10 Himalaia - s.; 15,30 **Poldark** - f. Franța; 17,15 Teleenciclopedia; 18,00 **Misiune secretă** - s.; 18,25 Basme; 19,00 Știri; 19,20 Helikon; 19,35 Culturile lumii; 20,35 Vagabonzii oceanelor; 21,10 Magazin economic; 21,40 Chestiunea serii; 22,00 Știri; 22,25 Sport; **22,40 Băieții noștri** - f. SUA; 0,25 Știri; 0,40 Istoria filmului maghiar

SC REMAT SA

cu sediul în Câmpul Liniștii nr. 1

COLECTEAZĂ LA CELE MAI MARI PREȚURI, în funcție de calitate și cantitate, cu plata pe loc:

deșeuri fier vechi	50	400 lei/kg
cupru	8.000	11.000 lei/kg
aluminiu	5.000	8.000 lei/kg
hârtie	50	150 lei/kg
acumulatori uzați	50	150 lei/kg
bronz	3.000	5.000 lei/kg
alamă	3.000	5.000 lei/kg
radiatoare	3.000	5.000 lei/kg

La cantitățile mari se asigură transport gratuit și prețurile se negociază.

TELEFON: 281760.

(659458)

Miercuri, 4 august 1999

TVR 1

7,00 Matinal național
9,30 Matineu de vacanță
11,00 TVR Cluj-Napoca
12,00 TVR Info
12,05 TVR Iași
13,00 TVR Timișoara
14,00 TVR Info
14,10 Santa Barbara - rel.
15,00 Concertele Golden Brau
16,00 Pro Patria
17,00 Video-disc folcloric
17,30 O familie ciudată - s.
18,00 TVR Info
18,10 Voie bună la TVR cu Golden Brau
19,00 TVR Info
19,05 Corect!
19,10 Sunset Beach - ep. 502
20,00 Jurnal * Meteo * Sport
20,45 Casa misterelor
21,00 Lumea bărbaților - ep. 22
21,30 Sub semnul eclipsei
22,00 În compania vedetelor: Clive James
22,50 În așteptarea lui Pavaroti
23,00 Jurnalul de noapte
23,15 Videoteca de aur: Exercițiu de admirație
0,05 Bucuriile muzicii

TVR 2

7,00 Ping-pong, în familie
8,00 Desene animate
8,50 Tip-top, mini-top - rel.
10,15 Limbi străine - rel.
10,40 O familie ciudată - s. rel.
11,10 Star Trek Generația următoare - s. rel.
12,00 Ultimul tren - rel.
13,10 Căsuța din prerie - s.
14,00 Emisiune în limba maghiară
15,00 Rebelul - s.
15,50 TVR Info
16,00 Grecia - s.
16,45 Santa Barbara - s.
17,30 Medicina pentru toți
18,00 Primul val - s.
18,50 Știri bancare
19,00 Tinere talente (II)
19,30 Emisiune pentru persoane cu handicap
20,00 O pereche potrivită - dragoste SUA 1979
21,55 Teleenciclopedia - rel.
22,40 Pop contur Gabriel Cotabiță
23,10 Farmece - s.
0,00 Galele Club A, 1999
0,30 TV Mesager

PRO TV

7,00 Bună dimineața, Pro TV e al tău!
10,00 Tânăr și neliniștit - rel.
11,00 Doctor în Alaska - s.
11,45 Walker - polițist texan - rel.
12,30 News Radio - ep. 13
13,00 Știrile Pro TV
13,10 Căpitanul Bullshot - rel.
14,35 Monștrii - ep. 29
15,05 Familia Bundy - ep. 144
15,30 Strengărița - ep. 73
16,15 Tânăr și neliniștit - ep. 803
17,00 Știrile Pro TV * O propoziție pe zi
17,30 Aripile pasiunii - ep.54
18,30 Inimă de țigancă - ep. 60
* Extragerea cărții poștale „ Te uiți și câștigi"
19,30 Știrile Pro TV
20,30 Bull Durham - comedie SUA, 1997
22,25 Știrile Pro TV
22,30 Prietenii tăi - ep. 70
23,00 Millenium - ep. 24
0,00 Știrile Pro TV * Profit * O propoziție pe zi
0,30 Operațiunea porcul - comedie/parodie SUA, 1984
2,05 Profit
2,15 Știrile Pro TV
2,45 Profesiunea mea, cultura -rel.
4,00 Cine-i șeful? - ep. 68

TV ACASĂ

7,00 Lanțurile iubirii - rel.
7,45 Preciosa - rel.
8,30 Căsuța poveștilor - rel.
9,15 Înger sălbatic - rel.
10,00 Celeste se întoarce - rel.
11,00 Viața noastră - rel.
12,00 Dragoste și putere - rel.
12,45 Milady - rel.
13,30 Maria - s.
14,15 Mamma Roma - f., rel.
16,00 Preciosa - s.
17,00 Celeste se întoarce - s.
18,00 Dragoste și putere - s.
18,45 Superboy - d.a.
19,30 Viața noastră - s.
20,15 Înger sălbatic - s.
21,05 Extragerea „Stai acasă"
21,15 Lanțurile iubirii - s.
22,10 Milady - s.
23,00 Patru prieteni - **dramă**, SUA, 1981

ANTENA 1

7,00 Știri
7,10 Cafea cu parfum de femeie - s.
8,00 Cutia cu jucării
10,50 Știri
11,00 Kelly - s.
11,30 The Mighty Jungle - s.
12,00 Tropical Heat - s.
13,00 Știrile amiezii
13,15 Viitorul începe azi - s.
14,00 Esmeralda - s.
15,00 Ape liniștite - s.
16,00 Leonela - ep. 112
17,00 Fotbal - FC Brașov - Steaua București
19,00 Observator
20,00 Salutări... Vouă!
20,03 Roboții ucigași - f. SF SUA, 1984
21,55 Damon - s.
22,20 Observator
22,50 Salutări... Vouă!
22,53 Ambulanța - thriller SUA, 1990
0,30 L. A. Doctors - s.

PRIMA

7,00 Trăiește vara cu Nadine - rel.
8,00 Dimineața pe plajă - rel.
12,00 Karaoke show - rel.
13,00 Pretutindeni cu tine - s.
14,00 Nimeni nu e perfect - s.
15,00 Jerry Springer - talk-show
16,00 Pretutindeni cu tine - s.
17,00 Trăiește vara cu Nadine
18,00 Focus
19,00 Comisarul Rex - s.
20,00 CI5: Profesioniștii - s.
20,50 Real TV
21,00 Karaoke Show
22,00 Show-ul de noapte
0,00 Focus - rel.
0,30 Conspirația vulpii Shaolin - acț. China, 1985

HBO

10,00 Doamna Winterbourne - comed. SUA, 1996
11,45 Un zâmbet ca al tău - comed. SUA, 1997
13,30 Des. animate - Franklin
14,00 Martorul incomod - suspans, SUA, 1996
15,30 Phoenix - dramă SUA, 1998
17,15 Dentistul - horror SUA, 1997
18,45 Atentat la World Trade Center - acț. SUA, 1997
20,30 Campionul - dragoste SUA, 1996
22,45 Stargate - s.
23,30 Camionagiii spațiului - f. SF SUA, 1996
0,15 Gașca - dramă, SUA, 1997

TV ATOMIC

7,00 Selector
10,25 Reactor - rel.
10,30 Cinematomic - rel.
11,00 Atomix la soare cu Andreea și Dinu - rel.
14,00 Interactiv
15,55 Reactor
16,00 Rockada - rel.
17,00 Selector
19,00 Atomix la soare cu Andreea și Dinu
21,55 Reactor
22,00 Atomic Café
22,30 Subcultura
23,00 Metropolis
0,00 Insomnia

TELE 7 ABC

7,00 Știri
7,10 Bună dimineața, România!
9,00 Dinastia - rel.
10,00 Știri
10,30 Dintre sute de ziare - rel.
11,15 Cutia Pandoriei - rel
12,00 Dincolo de stadion - rel.
13,30 Documentar
14,00 Medici la datorie - s.
15,00 Știri
15,05 Post Meridian
16,30 O singură viață - ep. 175
17,30 Documentar
18,00 Știri
18,10 Dinastia - ep. 208
19,00 Secția de poliție - ep. 25
20,00 Actualitatea Tele 7
20,30 Documentar
21,00 Dintre sute de ziare
22,00 Reporter Tele 7
22,30 Antistatic
23,10 Lou Grant - ep. 34
0,00 Știri
0,15 Ora H - emisiune de confesiuni

BUDAPESTA 1

7,00 Magazin matinal; **10,00 Vin și putere** - s. catalan; 10,35 Povești; 11,05 Avancronica lunii; 11,40 Ziua; 12,00 Ungaria 2000; **12,30 Secretele nisipului - s.**; 13,00 Știri; **13,30 Iubiri la Saint Tropez - s.**; 14,25 Magazinul minorităților; **15,25 Regele pampasului - s.**; 16,20 Tezaur; **17,55 Liceeni îndrăgostiți - s.**; 18,45 Jurnale regionale; 19,00 Documentar; 19,40 Eclipsă; 19,45 Poveste; **20,00 Destin de sclav - s.**; 20,30 Știri; **21,00 Prietenul băiatului** - film elvețian; 22,45 Totul despre eclipsă; 22,55 Știri; 23,00 Actual; **23,25 Cu cea mai bună intenție - s. Suedia 4/3; 0,50 Jazz;**

BUDAPESTA 2

7,00 Magazin matinal; 10,00 Actual; 10,30 Tezaur; 12,00 Prietenul copiilor; **13,00 Vecinii** - s.; 13,35 Știri; 14,00 Magistrul; 15,00 Magazin de vacanță; **16,30 Vin și putere** - s.; 18,00 Emisiunea minorităților; **18,55 Opt secole - s.**; 20,00 Reflector; 20,30 Salonul poveștilor; 21,00 Știri, sport; **21,30 Spiritul jaguarului - s.**; 22,20 Martorul mut; 23,10 Peste lumi; 0,00 Apă adâncă

TV 2

7,00 Magazin matinal; 8,00 Bună dimineața, Ungaria!; 10,00 Matineu TV2 - d. a.; **11,00 Podul Brooklyn - s.**; 11,25 Și celelalte; 11,55 Magazin economic; 12,20 Vreau să știu; 12,25 Plus; 12,50 Film western; **14,40 Stefanie - s.**; **15,45 Bogați și frumoși - s.**; **16,10 Baywatch - s.**; **17,00 Sunset Beach - s.**; **17,45 Cassandra - s.**; **18,40 Luz Maria - s.**; 19,30 Fapte; 20,00 Roata norocului; **20,30 Marimar - s.**; 20,55 Friderikusz super-show; 22,45 Bună seara, Ungaria!; **23,30 Atracție fatală - f. SUA**; 1,25 Cronica Dunării

PRO 7

7,25 Sam - magazin; 7,55 Desene animate; **9,05 Rock'n roll Daddy** - s. distr.; **9,30 Cine-i șeful?** - s. SUA; **9,55 Bill Cosby Show** - s.; **10,30 Mallorca** - s.; **11,00 Familia Walton - f. SUA, 1982**; **12,40 Verdict: crimă** - s. pol.; **13,35 Matlock** - s. SUA; 14,30 Sam - magazinul amiezii; 15,00 Arabella Kiesbauer talk; 16,00 Andreas Türck talk; 17,00 Nicole - talkshow; 18,00 Taff - magazin.; **18,25 Bill Cosby show**; **18,55 Fam. Bundy** - s.; **19,30 Simpsonii** - s. SUA; **20,00 Mallorca** - s.; 20,30 Știri, meteo; 20,50 Galileo - magazin științific; **21,15 Visuri mortale** - thriller SUA, 1992; 23,10 Magazin erotic; **0,00 Emmanuelle - Ce e dragostea?** - erotic, Franța, 1994

RTL

7,00 Șapte fix; 7,30 Bună dimineața!; 8,00 Opt fix; **8,35 Între noi** - s. Germania; **9,15 Vremuri bune...** - s. Germania; **9,45 Clanul Hogan** - s. Mexic; **10,15 Springfield Story** - s. SUA; 11,00 Sabrina - talk show; **12,05 Bogați și frumoși** - s. SUA; 12,30 Duelul familiilor - concurs tv; 13,00 12 fix - mag.; 13,30 Salvarea; 14,00 Ilona Christen talk; 15,00 Birte Karalus talk; 16,00 Bărbel Schäffer talk; 17,00 Hans Meiser talk; **18,00 Dădaca** - s.; **18,30 Între noi** - s. Germania; 19,00 Magazin regional; 19,30 Exclusiv magazin; 19,45 Știri, sport, meteo; 20,10 Exploziv magazin; **20,40 Vremuri bune, vremuri rele** - s. Germania; 21,15 Marea inundație - f. SUA' 97; 23,05 Stern TV; 1,00 Jurnalul nopții; **1,30 Nebun după tine** - s.

RTL 2

6,55 Desene animate; **9,10 Barracuda - rel.**; **10,50 Casă plină** - s.; **11,20 O familie puternică** - s.; **11,50 Prințul din Bel Air** - s.; **12,20 Improvizații casnice** - s.; 12,50 Desene animate; **16,30 Boogies Diner** - s.; **17,00 California Dreams** - s.; **17,30 Kirk și copiii haosului** - s.; 18,00 Lucky Letters - show; **18,30 Silver Girls** - s. **19,00 Casă plină** - s.; **19,30 O familie puternică** - s.; **20,00 Prințul din Bel Air** - s.; **20,30 Uite cine ciocănește** - s.; 21,00 Știri; **21,15 Stargate** - s. SF; **22,10 Factor X** - s.; **23,15 Pinochio - thriller SUA, 1996; 1,00 Exclusiv - rep.**; 1,45 Reportaj

SAT 1

6,30 Magazin matinal; **10,00 Misiune imposibilă** - s. pol.; **11,00 Hallo, nene doctor!** - s.; 12,00 Jörg Pilawa talk; 13,00 Vera talk; 14,00 Sonja talk; ; **15,00 Mac Gyver** - s.; **16,00 Star Trek** - s.; **17,00 Chicago Hope** - s.; 18,00 Toți contra tuturor - conc.TV; 18,30 Știri regionale; 19,00 Blitz magazin; 19,30 Știri; 19,50 Sport; 19,55 Blitz - magazin; 20,15 AXN - magazin; 20,45 E adevărat!; **21,15 Prieteni ca noi** - s.; 22,15 Magazinul poliției; **23,15 O femeie de calibru** - s.; **0,15 Anna - f. Germania, 1995; 2,15 Simon Templar** - s. Anglia, 1963

EUROSPORT

9,30 Motorsport; 10,30 Fotbal; 11,30 Fotbal - rel. 13,00 Moto; 13,30 Motocros; 14,30 Golf; 15,30 Tenis; 16,00 Tenis; 18,30 Motorsport; 20,00 Tenis - direct; 22,00 Fotbal - Liga Campionilor; 0,00 Darts; 1,00 Magazinul sporturilor cu motor

TNT & TOONS

7,00-23,00 Desene animate; **23,00 Iubește-mă sau părăsește-mă - f. 1955; 1,30 Poștașul sună întotdeauna de două ori - f. 1946**

TV 5

7,30 Magazin matinal; 9,05 Jurnal canadian; 9,30 Curs de franceză; 10,05 Zig Zag Café - mag. elvețian; 11,00 Jurnal TV5; **11,15 Inimi înfierbântate** - s.; 13,05 Iată Parisul - rel.; 13,30 Jurnal France 3; 14,05 Dezbatere socială; 15,00 Jurnal TV5; **15,15 Inimi înfierbântate** - s.; 17,00 Jurnal TV5; 17,15 Iată Parisul; 17,35 Delicatese; 18,05 Să ne distrăm!; 18,30 Concurs; 19,00 Jurnal TV5; **19,15 Inimi înfierbântate** - s; 21,00 Jurnal elvețian; 21,30 Jurnal France 3; 22,05 Mag. belgian; 23,00 Jurnal TV5; **23,15 Blanche - s.**; 0,00 Povestirile lui Harroun Tazieff

DISCOVERY

17,10 Dezastre; 17,35 Aventuri la pescuit; 18,30 Călătorii - Peru; 19,00 Din cabina de comandă; 19,30 Știința paranormalului; 20,00 Salvați animalele; 20,30 Africa neîmblânzită; 21,30 Supraviețuiri; 22,00 Ploi și inundații; 23,00 Everestul; 0,00 Oceanul planetar; 1,00 Aripi

SELECȚIUNI

KABEL 1

20,30 Roata norocului; 21,00 Știri; **21,15 Inspector de poliție** - s. pol. SUA, 1994; **22,15 Diagnostic, crimă** - s.; **23,15 Kung Fu** - s. acț.; **0,15 Highwayman** - s. acț.; 1,12 Știri; **1,15 Stingray** - s. acț., SUA, 1986, cu Nick Mancuso

VOX

20,15 Viitorul începe azi - s. SUA, 1996; 21,15 Marnie - thriller SUA, 1964; 23,45 BBC Exclusiv - doc. Anglia - Creaturile X; 1,30 Știri; **1,35 Pretender - s.**

DUNA

14,00 Pop-rock; **15,20 Marele jaf** - f. SUA; 17,10 Telenciclopedia 17,15 Vreau să știu; **18,00 Misiune secretă - ep. 12;** 18,30 Basme; 19,00 Știri; **19,20 Film**; 20,40 Aventuri estivale; 21,40 Chestiunea serii; 22,00 Știri; 22,25 Sport; 22,40 Pământ, planeta noastră; 22,50 Cedrul singuratic; 23,35 - Glasul naturii; 0,30 Știri

Magazinul ELLIS

Arad, str. Blajului nr. 2

Anunță mari reduceri de preț (30% - 50%) la mărfurile de sezon, începând cu data de 2 august a.c., până la epuizarea stocului.

INTERNATIONAL COMPUTER SCHOOL ARAD

vă oferă următoarele cursuri:
© OPERATOR PC - 60 ore
© CONTABILITATE teoretică și computerizată - 75 ore
© LIMBA ENGLEZĂ - Nivel începători - 70 ore
Avize ale Ministerului Educației Naționale nr. 1626 din 29.05.1998 și 2905/1998

PLATA ÎN 3-4 RATE!

Informații: tel. 23.03.09 sau la sediul Arad, Pța Sporturilor Bl. 25, parter (IRUC SAV) zilnic orele 11-20.00.

PAGINI NAȚIONALE

Continuă înscrierile, la ediția 2000 a anuarului, până la 31 august 1999.

Informații la telefon: 094-611759.

Joi, 5 august 1999

TVR 1

7,00 Matinal național
9,30 Matineu de vacanță
11,00 TVR Cluj-Napoca
12,00 TVR Info
12,05 TVR Iași
13,00 TVR Timișoara
14,00 TVR Info
14,10 Santa Barbara - rel.
15,00 În lumea bărbaților - rel.
15,30 Tribuna partidelor parlamentare
16,00 Convietuiri - magazin
17,00 Muzică populară
17,30 O familie ciudată - s.
18,10 Voie bună la TVR
18,55 Rezultatele tragerilor Loto
19,00 TVR Info
19,05 Corect!
19,10 Sunset Beach - ep. 503
20,00 Jurnal * Meteo * Sport
20,45 Casa misterelor
21,00 Miracole - ep. 13
22,00 Reflecții rutiere
22,15 Cu ochii'n patru
23,00 Jurnalul de noapte * Sport
23,15 Pariul trio
23,20 Deșertul albastru - thriller SUA, 1990
0,55 Bijuterii muzicale

TVR 2

7,00 Ping-pong în familie
8,00 Desene animate
8,50 Tip-top, mini-top - rel.
10,15 Limbi străine - rel.
10,40 O familie ciudată - rel.
11,10 Star Trek - Generația următoare - s.
12,10 Ecranizări Mircea Eliade: **Nu sunt nebun!**
13,10 Căsuța din prerie - s.
14,00 Emisiune în limba germană
15,00 Rebelul - s.
16,00 Grecia - s.
16,45 Santa Barbara - s.
17,30 Impact - Drumul petrolului
18,00 Primul val - s.
19,00 Pentru dvs., doamnă!
20,00 Demonii - dramă Franța, 1988
21,45 Față în față cu autorul: Invitat Nicolae Manolescu - rel.
22,30 Time Out
23,15 Cultura în lume
23,45 În compania vedetelor Clive Jame
0,30 TV Mesager

PRO TV

7,00 Bună dimineața, Pro TV e al tău!
10,00 Tânăr și neliniștit - rel.
10,45 Bull Durham - rel.
12,30 News Radio - ep. 14
13,00 Știrile Pro TV * O propoziție pe zi
13,10 Operațiunea Porcul - f., rel.
14,40 Monștrii - ep. 30
15,00 Familia Bundy - 145
15,30 Strengărița - ep. 74
16,15 Tânăr și neliniștit - ep. 804
17,00 Știrile Pro TV * O propoziție pe zi
17,40 Aripile pasiunii - ep. 55
18,30 Inimă de țigancă - ep. 66
• Extragerea cărții poștale „Te uiți și câștigi"
19,30 Știrile Pro TV
20,30 Melrose Place - ep. 137
21,30 Mercenarii - ep. 27
22,25 Știrile Pro TV
22,30 Prietenii tăi - ep. 71
23,00 Millenium - ep. 25
0,00 Știrile Pro TV * Profit * O propoziție pe zi
0,30 Flash Gordon - av./parodie/Sci-Fi, SUA/Marea Britanie, 1980
2,20 Profit
2,30 Stirile ProTV
3,15 Profesiunea mea, cultura -rel.
4,40 Cine-i șeful? - ep. 69
5,30 Nano - ep. 127

TV ACASĂ

7,00 Lanțurile iubirii - rel.
7,45 Preciosa - rel.
8,30 Căsuța poveștilor - rel.
9,15 Înger sălbatic - s.
10,00 Celeste se întoarce - rel.
11,00 Viața noastră - s., rel.
11,45 Dragoste și putere - rel.
12,30 Milady - rel.
13,15 Maria - s.
14,00 Patru prieteni - f., rel.
16,00 Preciosa - s.
17,00 Celeste se întoarce - s.
18,00 Dragoste și putere - s.
18,45 Superboy - d.a.
19,30 Viața noastră - s.
20,15 Înger sălbatic - s.
21,05 Concursul „Stai Acasă!"
21,15 Lanțurile iubirii - s.
22,10 Milady - s.
23,00 Perry Mason se întoarce - acțiune/polițist, SUA, 1984

ANTENA 1

7,00 Știri
7,10 Cafea cu parfum de femeie - s.
8,00 Cutia cu jucării
10,50 Știri
11,00 Kelly - s.
11,30 The Mighty Jungle - s.
12,00 Tropical Heat - s.
13,00 Știrile amiezii
13,15 Viitorul începe azi - s.
14,00 Esmeralda - s.
15,00 Ape liniștite - s.
16,00 Zodiac
16,10 Luz Maria - ep. 64
17,00 Știri
17,25 Salutări... Vouă!
17,28 Leonela - ep. 113, 114
19,00 Observator
20,00 Salutări ... Vouă!
20,03 Rechinii de oțel - act. SUA, 1996
21,45 Brigada mobilă
22,15 Observator
22,45 Minutul Zero
23,15 Salutări... Vouă!
23,18 Masca morții - act. SUA, 1995
1,00 Pe râul sălbatic- dramă SUA, 1983

PRIMA

7,00 Trăiește vara cu Nadine - rel.
8,00 Dimineața pe plajă
12,00 Karaoke show - rel.
13,00 Pretutindeni cu tine - rel.
14,00 Nimeni nu e perfect - s.
15,00 Jerry Springer talk-show
16,00 Pretutindeni cu tine - s., rel.
17,00 Trăiește vara cu Nadine
18,00 Focus
19,00 Octogonul - act. SUA, 1980
20,30 Apel de urgență
20,50 Real TV
21,00 Karaoke Show
22,00 Show-ul de noapte
0,00 Focus
0,30 Circul terorii - suspans SUA

HBO

10,00 Comoara lui Curly - comed. SUA, 1994
12,00 Zâna Măseluța - comed. SUA, 1997
13,30 Întruparea diavolului - horror, SUA, 1998
16,45 Aventuri pe mare - act. SUA, 1994
18,15 Un tată în plus - comed. SUA, 1997
20,00 Foamea - s.
20,30 Comedia răzbunării - comed. SUA, 1998
22,00 Sânge fierbinte - dramă coprod., 1997
23,45 Un alt Karate Kid - act. SUA, 1994
1,30 Jurnalul Pantofului Roșu - s.

TV ATOMIC

7,00 Selector
10,25 Reactor - știri
10,30 Atomic Café - rel.
11,00 Atomix la soare cu Andreea și Dinu - rel.
14,00 Interactiv
15,55 Reactor - știri
16,00 Metropolis - rel.
17,00 Selector
19,00 Atomix la soare cu Andreea și Dinu
21,55 Reactor - știri
22,00 Hai Hui - rel.
22,30 South Park - d. a.
23,00 Klub Bizzar - rel.
0,00 Insomnia

TELE 7 ABC

7,10 Bună dimineața, România
9,00 Dinastia - rel.
10,00 Știri
10,30 Dintre sute de ziare - rel.
11,10 Lou Grant - rel.
12,00 Reporter Tele 7 - rel.
12,30 24 din 24 - rel.
13,00 Drumuri printre amintiri - rel.
13,30 Documentar
14,00 Medici la datorie - s.
15,00 Știri
15,15 Post Meridian
16,30 O singură viață - ep. 176
17,30 Film documentar
18,00 Știri
18,10 Dinastia - ep. 209
18,55 Pariul Trio
19,00 Celebritate - ep. 106
19,55 Loto
20,00 Actualitatea Tele 7
20,30 Documentar
21,00 Dintre sute de ziare
21,55 Pariul Trio
22,00 Linia întâi
23,00 Derrick - ep. 60
0,00 Știri
0,15 Ora H

1. BUDAPESTA 1

6,57 Magazin matinal; 7,00 Piața Libertății; **10,00 Vin și putere** - s.; 10,30 TV de buzunar; 11,20 Școala de box; 11,55 Thalassa - magazin; **12,30 Secretele nisipului** - s.; 13,00 Știri; **13,30 Iubiri la Saint Tropez** - s; 14,25 Împreună; **15,25 Regele pampasului** - s.; 16,20 Tezaur; **17,55 Liceeni îndrăgostiți** - s.; 18,45 Jurnale regionale; 19,00 Ghidul; 19,30 Eclipsă totală în Ungaria; 19,35 Desene animate; **19,50 Soartă de sclav** - s.; 20,30 Știri; **21,00 Orășelul** - s.; 21,30 Cine rămâne? - conc. tv; 22,00 Imposibil?!; 22,40 Totul despre eclipsă; 23,00 Știri; 23,05 Actual; **23,35 Destinul - f. francez**

2 BUDAPESTA 2

7,00-10,00 Magazin matinal; 10,05 Aktual; 10,30 Tezaur; 12,00 Prietenul copiilor; **13,00 Vecinii** - s.; 13,35 Știri; 14,00 Magistrul; 15,00 Emisiune de vacanță; **16,30 A doua șansă** - s. am.; 18,00 Magazinul minorităților; **18,55 Opt secole** - s.; 20,00 Documentar; 21,00 Știri-sport; **21,30 Școală sub teroare - f.; 23,00 Doi bărbați sub pat** - comedie; 0,05 Apă adâncă

TV 2

6,50 Lumea satului; 7,00 Magazin matinal; 10,00 Desene animate; **11,00 Podul Brooklyn** - s.; 11,25 Și celelalte; 11,55 Mag. economic; 12,20 Vreau să știu - conc. tv; 12,25 Plus-magazin; **12,50 Western am.** ; **14,40 Stefanie** - s. Germania; **15,45 Bogați și frumoși** - s.; **16,10 Baywatch** - s.; **17,00 Sunset Beach** - s.; **17,45 Cassandra** - s. Mexic; **18,40 Luz Maria** - s.; 19,30 Fapte; 20,00 Roata norocului; **20,30 Marimar** - s.; 20,55 Urmă fierbinte; **21,50 Inspectorul Rex** - s.; 22,45 Bună seara, Ungaria!; **23,30 Lume schimbătoare** - s. SUA; 0,55 Curs de engleză; 1,25 Ajută-te singur!

PRO 7

7,25 Sam; 7,50 Desene animate; **9,00 Rock'n'roll Daddy** - s.; **9,25 Cine-i șeful?** - s.; **9,55 Bill Cosby Show** - s.; **10,25 Malorca** - s.; **11,00 În capul mesei - comed. Germ.Austria 1993**; **12,40 Diagnostic-crimă** - s.; **13,35 Matlock** - s.; 14,30 Sam - mag. amiezii; 15,00 Arabella Kiesbauer talk; 16,00 Andreas Türk talk; 17,00 Nicole talk; 18,00 Taff - magazin; **18,25 Bill Cosby Show** - s.; **18,55 Fam. Bundy** - s.; **19,30 Simpsonii** - s.; **20,00 Mallorca** - s.; 20,30 Știri; 20,50 Galileo - magazin; **21,15 Spion de ocazie - comed. SUA 1991**; 23,05 Reporterii - mag.; **0,25 Ucigaș în uniformă - f. SUA, 1996**

RTL

7,00 Mag. matinal; 7,30 Bună dimineața; 8,00 Mag. matinal; **8,35 Între noi** - s.; **9,15 Vremuri bune...** - s.; **9,45 Clanul Hogan** - s.; **10,15 Springfield Story** - s.; 11,00 Sabrina talk; **12,05 Bogați și frumoși** - s.; 12,30 Duelul familiilor - conc. tv; 13,00 Mag. amiezii; 14,00 Ilona Christen talk; 15,00 Birte Karalus talk; 16,00 Barbel Schaffer talk; 17,00 Hans Meiser talk; **18,00 Dădaca** - s.; **18,30 Între noi** - s.; 19,45 Știri; 20,10 Exploziv - mag.; **20,40 Vremuri bune, vremuri rele** - s.; **21,15 Colombo - Nuntă sângeroasă - f. polițist SUA, 1992; 23,10 Garda** - s.; **0,10 Tequila și Bonetti** - s. SUA; 1,00 Știri; **1,30 Golden Girls** - s. SUA;

RTL 2

7,10 Desene animate; **8,55 Factor X** - s.; **9,55 Stargate** - s.; **10,50 Full House** - s.; **11,20 O familie puternică** - s.; **11,50 Prințul din Bel Air** - s.; **12,20 Improvizații casnice** - s.; 12,50 Desene animate; **16,30 Boogies Dinner** - s.; **17,00 California Dreams** - s; **17,30 Kirk și copiii haosului** - s.; 18,00 Lucky Letters - conc. tv; **18,30 Silver Girls** - s.; **19,00 Casă plină** - s.; **19,30 O familie puternică** - s.; **20,00 Prințul din Bel Air** - s.; **20,30 Improvizații casnice** - s.; 21,00 Știri; **21,15 Pierderea inocenței - f. SUA, 1996**; 23,10 Redacție - mag.; **0,15 Noaptea celor 1000 de plăceri - f. erotic SUA, 1995**

SAT 1

6,30 Magazin matinal cu sport; **10,00 Misiune imposibilă** - s. pol.; **11,00 Hello, nene doctor!** - s.; 12,00 Jörg Pilawa talk; 13,00 Vera talk; 14,00 Sonja talk; **15,00 Mac Gyver** - s.; **16,00 Star Trek** - s. SF; **17,00 Chicago Hope** - s.; 18,00 Fiecare către fiecare; 18,30 Reportaje regionale; 19,00 Blitz magazin; 19,30 Știri; 19,55 Magazinul vedetelor; 20,15 AXN - mag.; 20,45 E adevărat; **21,15 Comisarul Rex - s. pol.; 22,15 Stephanie - s.; 23,15 Echipa Alfa - s.** Germania; **0,15 Adevăr mortal - f. Germ., 1994**; **2,40 Star Trek** - s.

EUROSPORT

9,30 Tir cu arcul; 10,30 Triatlon; 11,30 Fotbal; 13,00 Motorsport; 14,30 Ciclism montan; 15,00 Schi nautic; 15,30 Yachting; 16,00 Tenis; 17,30 Fotbal; 19,00 Motorsport; 20,00 Tenis - direct; 0,00 Box; 1,00 Motorsport

TNT & TOONS

7,00 - 23,00 Desene animate; **23,00 Comoara din Sierra Madre - f. 1948; 1,30 Mândria marinei - f. 1945;**

TV 5

7,15 Magazinul gurmanzilor; 7,30 Magazin matinal; 9,05 Jurnal canadian; 9,35 Magazinul cumpărătorilor; 10,05 Magazin elvețian; 11,05 Jurnal TV5; **11,15 Patru și jumătate** - s.; 12,15 Povestirile lui Haroun Tazieff - doc.; 13,05 Iată Parisul! - rel; 13,30 Jurnal France 3; 14,05 Magazin juridic belgian; 15,00 Jurnal TV5; 16,15 Splendori naturale - doc.; 17,00 Jurnal TV5; 17,15 Iată Parisul!; 17,30 Lumea mediteraneană; 18,05 Să ne distrăm!; 18,30 Concurs tv; 19,00 Jurnal TV5; **19,15 Blanche** - s.; 20,00 Povestirile lui Haroun Tazieff - doc.; 21,00 Jurnal elvețian; 21,30 Jurnal France 3; 22,05 Magazin medical; 23,00 Jurnal TV5; **23,15 Eroi de fiecare zi** - s.; 1,00 Știri

DISCOVERY

17,10 Dezastre; 17,35 Aventuri la pescuit; 18,30 Călătorii - Australia; 19,00 Din cabina de comandă; 19,30 Aventura cunoașterii; 20,00 Salvați animalele; 20,30 Africa neîmblânzită; 21,30 Supraviețuiri; 22,00 Detectivi criminaliști; 24,00 Dosare FBI ; 1,00 Transatlantice

SELECȚIUNI

KABEL 1

20,30 Roata norocului; 21,00 Știri; **21,15 Matlock** - f. SUA' 87; 23,10 K 1 - Reportaj; 0,10 K1 magazin; 0,40 K 1 Reportaj; 1,25 Știri; **1,30 Diagnostic - crimă** - s.

VOX

20,15 Viitorul începe azi - s. SF; **21,15 Misiunea Pământ** - s. SF SUA, 1997; **22,10 Highlander** - s.; 23,05 Spiegel TV; 0,00 Magazin erotic; 1,05 Știri

DUNA

17,20 Teleenciclopedia; 17,40 Misiune secretă; 18,25 Basme; 19,00 Știri; **19,20 Fiica lui Jumo - f. Anglia**; 21,10 Magazin economic; 21,40 Chestiunea zilei; 22,00 Știri, sport; 22,40 Nopți albe; **0,10 Regele graffiti** - f. SUA; 2,05 Știri

Magazinul de vopsele
TOTAL BAU
VINDE LA CELE MAI MICI PREȚURI
VOPSELE, UNELTE ȘI ACCESORII DE VOPSIT DIN IMPORT
• vopsele lavabile pentru fațade și interior
- 800 nuanțe (HERA, SUPRA-LUX, LIMIT, MODAKRIL)
• Vopsele pentru lemn și metal - 1000 nuanțe
VAPOREX (soluție pentru pereți cu igrasie)
OFERTA LUNII : DISZPERSZIT TITAN
16 litri - 25 kg - 300.000 lei.
Arad, str. Lucian Blaga nr. 19 (fost Miron Constantinescu)
TELEFON 210676; PROGRAM ZILNIC 8,30-16,30.
SÂMBĂTA 9,00-12,00
(658988)

OFERTĂ EXCEPȚIONALĂ
Doriți un **TV color?** • Un **frigider?** • Un **radio-casetofon?** • O **combină muzicală?** • O **mașină de spălat**? • O **ladă frigorifică?** • Un **cuptor cu microunde?**
NIMIC MAI UȘOR: Apelați urgent la magazinul **COMSIM** (lângă Portelanul) din Arad, Bd. Revoluției nr. 83, tel. 280817.
Orar zilnic 9,00-18,00; sâmbătă 9,00-13,00
● LA PREȚURI: Prețuri mici, prețuri de excepție;
● ÎN CÂTE RATE: Produsele se pot cumpăra în 36 de rate
● FĂRĂ AVANS LA CUMPĂRARE!
● Actele pentru cumpărături în rate se fac direct la magazin.
LA COMSIM CÂȘTIGAȚI BANI, TIMP ȘI VEȚI AVEA PRODUSE DE O CALITATE EXCEPȚIONALĂ!
(658985)

(Urmare din pag.16)

Vând apartament 2 camere, Micălaca, bl. 304, sc. E. Telefon 269190. (20173)

Vând apartament 2 camere, Vlaicu, bl. A15, parter. Telefon 237215. (20199)

VÂNZĂRI APARTAMENTE TREI CAMERE

Vând apartament 3 camere, Vlaicu, îmbunătățit, spațios, preț bun. Telefon 235784, 094.592.290. (19706)

Vând apartament 3 camere, Vlaicu, B21, etaj II, amenajat modern. Telefon 271878. (19783)

Vând apartament 3 camere, etaj IV, Alfa. Telefon 257946; 235524. (19789)

Vând apartament 3 camere, zona Polivalentă (central) + garaj, preț 35.000 DM. Telefon 254638, 222476. (19850)

Vând apartament 3 camere, 10/10, confort I decomandat, cu îmbunătățiri, Vlaicu, Stomatologie, preț informativ 16.000 DM. Telefon 241800, orele 18-23. (19677)

Vând, schimb apartament 3 camere, zona Tic-Tac. Telefon 275760, după ora 17. (19962)

Vând apartament 3 camere, Micălaca, bloc 316, sc. A, ap. 10, etaj 4. Telefon 092.626.869. (19978)

Vând apartament 3 camere, în Nădlac. Informații telefon 474439. (3718989)

Vând (închiriez) apartament 3 camere, parter, Bd. Iuliu Maniu, ideal pentru birouri, cabinet. Telefon 256053; 276990. (20018)

Vând apartament 3 camere, decomandat, îmbunătățit, Vlaicu, 14.500 DM negociabil. Telefon 271977. (20023)

Vând apartament 3 camere, decomandate, îmbunătățit, etaj 3, Alfa. Relații telefon 258336, după ora 12. (20036)

Vând apartament 3 camere, zona Polivalentă. Telefon 231738. (20078)

Vând apartament 3 camere, decomandate, Micălaca, preț negociabil. Telefon 259584. (20057)

Vând apartament 3 camere, zona Micălaca, bl. 304.E, et. 7, îmbunătățit, avantajos. Telefon 092.301.807; 267062. (20098)

Vând (schimb) apartament 3 camere, confort II, negociabil. Telefon 246243, 248444. (20099)

Vând apartament 3 camere, decomandate, confort I, multiple îmbunătățiri, semimobilat, bl. 723, et. III, preț 22.500 DM. Telefon 287501. (20111)

Vând apartament 3 camere, confort I, îmbunătățit, Piața Pompierilor, 36.000 DM, negociabil. Telefon 233053. (20057)

Vând apartament 3 camere, parchet, bucătărie, baie, faianțate, gresiate, hol lambriuri, geamuri duble rolete, str. Poetului. Telefon 243406. (20135)

Vând convenabil, apartament 3 camere, et. I, Micălaca. Telefon 262575.

Vând apartament trei camere, Calea Romanilor nr. 2, bl. K2-1, et. III, ap. 16, orele 16-20. (20158)

Vând urgent apartament 3 camere, decomandat, et. 4/4, acoperiș fără probleme, preț negociabil. Telefon 280675, 247474. (20162)

Vând urgent apartament 3 camere (ne)mobilat, I. Maniu, nr. 34. Telefon 223259, 092428487, după ora 18. (20174)

VÂNZĂRI APARTAMENTE 4-5 CAMERE

Vând urgent apartament 4 camere, Z-uri, Vlaicu, etaj 6/8, 110 mp, 25.000 DM. Telefon 235784; 094.592.290. (19706)

Vând apartament 4 camere, suprafață mare, ultracentral, îmbunătățit. Telefon 250209. (19704)

Vând (schimb cu garsonieră + diferență) apartament 4 camere, deosebit, balcon închis, rolete, îmbunătățit, Vlaicu bl. Z.28. Telefon 281215, 286211. (19810)

Vând apartament 4 camere, bloc prin asociație, ultracentral, garaj, dependințe, posibil privatizare. Telefon 280656. (19025)

Vând apartament 5 camere, 168 mp locuibili, etaj III, 2 balcoane închise, modificat, stare excepțională, boxă uscată, garaj, loc de parcare, zonă foarte liniștită. Telefon 092.287.449; 285874.

Vând apartament 4 camere, decomandate, etaj 1/4, Micălaca; preț convenabil. Telefon 266958. (19936)

Vând apartament 5 camere, Mioriței, et. IV, multiple îmbunătățiri, pereți modificați, gresie, faianță, preț 32.000 DM. Telefon 259716. (15991)

Vând apartament 4 camere, decomandat, garaj, neîmbunătățit, et. III, Micălaca. Telefon 250209. (19017)

Vând apartament în casă ultracentral, 5 camere, termoficat, 210 mp, parter înalt, confort deosebit sau ideal pentru privatizare. Telefon 057/-283684. (18299)

Vând apartament 4 camere, et. I, Miorița. Telefon 261368. (20080)

Vând apartament 4 camere, et. II, zonă centrală (Piața Gării), Arad. Telefon 252509. (20130)

Vând (schimb) apartament 4 camere, decomandat, garaj, îmbunătățit, bl. Z.22, UTA cu apartament 2 camere. Telefon 271396, 245547. (19888)

Vând apartament 5 camere, et. I, zona Miorița. Telefon 268239, după ora 16. (20181)

Vând apartament 4 camere, confort I, decomandat, et. I, îmbunătățit cu 14.000 DM, negociabil. Telefon 244515. (20197)

Vând apartament 4 camere, Aurel Vlaicu, 110.000.000 lei sau 13.500 DM. Telefon 224942, după ora 17. (20206)

VÂNZĂRI CASE

Vând cabană de vacanță, Ghioroc, 2 camere, vie, pomi fructiferi, circa 1.000 mp, curte betonată, 6.000 DM. Telefon 235784, 094.592.290. (19706)

Vând CASĂ cu SPAȚII COMERCIALE. Informații suplimentare, telefon 211414. (19809)

Vând casă de cărămidă, 3 camere, anexe, grădină irigată, 900 mp, Aradul Nou. Telefon 211087. (20123)

Vând VILĂ locuibilă, construcție nouă; toate facilitățile. Telefon 285485; 092.607.568. (19702)

Vând casă, comuna Misca și 4 ha pământ. Telefon 252517. (19277)

Vând casă cu grădină mare, localitatea Zimand Cuz nr. 114. (19625)

Vând casă 4 camere, bucătărie, baie, gaz, apă, comuna Vladimirescu. Telefon 255981; 092.284.409. (19073)

Vând casă, str. Griviței nr. 30. Telefon 251042; 094.-397.419. (19280)

Vând CASĂ MARE, nouă, construită 1997, LA CHEIE, Micălaca. Telefon 092.-621.611. (19473)

Vând CASĂ, TOATE CONDIȚIILE + 2 SPAȚII COMERCIALE 1000 mp, Piața Soarelui. Telefon 092.621.611. (19407)

Vând vilă ridicată în roșu, 5 camere, garaj, 200 mp construiți, teren 450 mp; Subcetate, str. Diogene, nr. 1A. Telefon 258771, 094.534.726. (19753)

Vând casă cu grădină 1800 mp, str. Păstorului nr. 12; 55.000 DM, negociabil. (19826)

Vând (schimb cu garsonieră în Arad), casă nouă, în construcție, Șiria, cu grădină 1.100 mp, preț 8.000 DM. Telefon 250890.

Vând casă în Cuvin nr. 386 cu grădină. Informații Cuvin. Telefon 461131. (19722)

Vând casă 2 camere, bucătărie, baie, central, amenajat occidental, intrare auto. Telefon 281215, 286211. (19810)

Vând casă cu grădină în Cuvin, 2400 mp, anexe, ocupabilă imediat, preț negociabil. Telefon 057/265390; 092-251535. (19885)

Vând casă mare Cuvin, nr. 3/2, magazii 120 mp, pivniță cu boltă 200 mp, cu posibilități privatizare, depozit vinuri, suprafața totală 2750 mp, acces din 2 străzi. Telefon 094.249.976. (19428)

Vând casă sediu firmă amenajată, 140 mp + curte 400 mp, Arad, Calea Dorobanților. Telefon 094.521.692. (18905)

Vând casă 3 camere + dependințe, 2 garaje, gaz la poartă. Telefon 286333. (19959)

Vând casă în Aluniș, pe str. Principală . Telefon 283561. (19926)

Vând casă mare, demisol, nivel I + mansardă, telefon, încălzire centrală + apă curentă, în Sâmbăteni, nr. 420. Telefon 216293; 094.-600.296. (19993)

Vând casă localitatea Zădăreni, nr. 454; amplasată lângă șosea. (19996)

Vând imobil mare, central, suprafața 1000 mp, clădire 800 mp, pivniță 90 mp, acoperiș avariat, preț 85.000 DM. Telefon 285102. (19864)

Vând urgent casă Pârneava, preț negociabil. Telefon 251092. (19186)

Vând casă 4 camere, bucătărie + anexe, încălzire centrală pe gaz, canalizare, cablu. Telefon 238613. (19404)

Vând casă frumoasă ultracentral, 4 camere, posibilități privatizare. Telefon 285602. (19105)

Vând casă nouă cu etaj, în Sânleani, grădină. Telefon 094.903.718.

Vând casă mare din cărămidă cu grădină în Curtici, str. Primăriei nr. 64, preț negociabil. Telefon 464292, după ora 19. (19801)

Vând casă cărămidă 3 camere + mansardă, baie, bucătărie, posibilități gaz, grădină, 1.000 mp, Subcetate, 52.000 DM. Telefon 282654. (19890)

Vând casă în Sântana, str. I.L.Caragiale, nr. 47. Telefon 251131. (19245)

Vând casă cu grădină în Gai, str. Spătaru Preda, nr. 16. Informații telefon 247937. (18891)

Vând casă cu grădină mare, în Sântana, str. Unirii, nr. 5. Informații telefon 247937, Arad. (18891)

Vând casă de vacanță 2 camere + mansardă lambrisată, 2 terase, pivniță cu vie, pe Dealul Viilor Ineu. Telefon 511996. (19610)

Vând casă mare cu etaj, str. Cometei nr. 12, 40.000 DM. Telefon 276564. (19128)

Vând casă cu etaj, Grădiște, grădină, anexe, str. Cehov nr. 3. Telefon 220364, preț 65.000 DM. negociabil. (20091)

Vând casă 3 camere, anexe, grădină, localitatea Curtici, str. Filipescu nr. 7. Telefon 464453. (20079)

Vând (schimb) casă 3 camere, Frumușeni, preț 12.000 DM,. negociabil. Telefon 277109. (20083)

Vând (schimb cu apartament) casă mare 5 camere, toate dependințele, gaz, cablu, garaj, grădină mare, Aradul Nou. Telefon 411127. 286348. (20094)

Vând CASĂ cu BRUTĂRIE sau închiriez cu TOATE UTILITĂȚILE, noi. Telefon 273489; 259938, după ora 17. (20101)

Vând casă în Pârneava, 40.000 DM. Telefon 220327. (20102)

Vând casă localitatea Taut nr. 927. Telefon 094.580.907. (20113)

Ocazie! Vând urgent, ieftin, casă cu magazin, curte, birouri sau de locuit, zona Micălaca (lângă pod). Telefon 256329. (20124)

Ocazie! Vând urgent casă de cărămidă, apă, gaz, curte, grădină. Telefon 057/272949. (20046)

Vând casă mare, grădină, în sat Cicir nr. 180. (20131)

Vând casă în Nădlac, str. Independenței nr. 41. Telefon 249453. (19971)

Vând casă 4 camere, dependințe, Grădiște, str. Privighetorii nr. 10. (19876)

Vând casă, gospodărie mare, 28 arii, Somoșcheș nr. 240. Telefon 260360. (19876)

Vând casă sat Hunedoara-Timișană, 15 km de Arad, preț 5.000 DM. Telefon 286358. (19906)

Vând casă, localitatea Mailat nr. 193, trei camere, grădină mare, preț 9.500 DM, negociabil. Informații Mailat nr. 566, familia Bezdan. (19775)

Vând casă în Măderat 4 camere, anexe, 1440 mp, grădină. Informații telefon 466339, după ora 20. (19794)

Vând casă 4 camere cu grădină în comuna Iratoșu. Informații Iratoșu nr. 175. Telefon 248080. (19812)

Vând casă cu 3 camere, bucătărie, baie, garaj, anexe, 700 mp grădină, gaz stradal, pretabil pentru privatizare, în Grădiște, str. Petru Rares, preț 110.000 DM, negociabil. Informații telefon 276826, 254102. (19693)

Vând casă în Grădiște, 5 camere. Informații telefon 276891. (20134)

Vând casă cu grădină în sat Sânleani nr. 141. (20149)

Vând (schimb) casă cu apartament 3-4 camere, Șofronea. Telefon 416209. (20141)

Vând (schimb cu apartament 3 camere + diferență) casă, anexe, curte și grădină mare, gaz, Grădiște, 34.000 DM. Telefon 057/276872. (20146)

Vând casă 2 camere, str. Griviței nr. 85, Pârneava, preț 28.000 DM. Telefon 235398. (20184)

Vând casă, Mocrea nr. 159, 4 camere, bucătărie, anexe, grădină mare, vie. Telefon 271024, 512230. (20202)

Vând casă Aradul Nou, str. Posada, 4 camere, baie, terasă, gaz, grădină și garaj. Informații telefon 287451, seara. (20193)

Vând casă mare, grădină 1100 mp, Arad, str. T. Grozăvescu nr. 28. Telefon 273651. (20210)

VÂNZĂRI SPAȚII

Vând imobil mare, central, suprafață 1.000 mp, clădire 800 mp, pivniță 90 mp, acoperiș avariat, preț 85.000 DM. Telefon 285102. (19864)

Vând HALĂ cu toate dotările necesare, 25.000 DM negociabil. Telefon 280495. (19021)

Vând (închiriez) gheretă Obor. Informații telefon 280957, 244630. (19989)

Vând gheretă cărămidă, Piața Pâncota, preț 1.500 DM. Telefon 512844. (19227)

Vând hală producție, cu apă curentă, curent trifazic, posibilități gaz, intrare mașină. Telefon 270872. (19689)

Vând spațiu comercial A. Vlaicu, bloc Z.15, ap. 2, sc. A. Telefon 056 - 184683. (19440)

Vând în Cermei, imobil compus din: clădire P+1, 410 mp, magazie 600 mp, platformă betonată 1150 mp, teren aferent 7000 mp, telefon, apă curentă, canal, curent trifazic 40 KW, acces drum județean asfaltat, posibilități plată rate anuale. Informații telefon 246402. (19320)

Vând (închiriez) gheretă cu dotări: apă canal, curent mono și trifazic, aparat de suc Fresco, cântar electronic, casă de marcaj. Telefon 233319. (20114)

Vând depozit cu teren 2800 mp, acces șosea și CFR, în Ineu. Telefon 260461, 094.181117. (20068)

Vând sediu firmă (sau locuință) cu spațiu pentru producție, amplasament bun, Grădiște. Telefon 098.-593.001. (19997)

Vând urgent COMPLEX ZOOTEHNIC, la cel mai bun preț oferit, lângă Lipova, 7 grajduri + 4,7 ha cu extras C.F. Telefon 092.344.798. (19779)

VÂNZĂRI TERENURI

Vând teren cu casă veche, 1100 mp. str. Ivirianu, nr. 7. Telefon 094.568.863. (19675)

Vând 10 ha teren agricol, Pecica, 800 DM. Telefon 468785. (5213526)

Vând teren pentru construcție, Grădiște, toate utilitățile. Telefon 253575, 262400. (19846)

Vând teren 1500 mp, fundație construită, gaz, Sânicolaul Mic. Telefon 288412. (19907)

Vând TEREN 500 mp, str. Lăcrimioarelor nr. 24/A. Telefon 243328, 092.457.280. (19422)

Vând intravilan pentru construcție, 777 mp, str. Cincinat Pavelescu, nr. 1. Telefon 286333. (19955)

Vând teren 700 mp, în Micălaca, str. Lipovei, gaz, telefon, canalizare. Telefon 092.381.740. (18182)

Vând teren pentru benzinărie, Nădlac, DN 7. Telefon 094.577.830. (19582)

Vând teren intravilan, toate utilitățile, zonă bună privatizare; locuință. Telefon 253326. (18081)

Vând intravilan Subcetate pe centura Arad-Timișoara, 3.000 mp, front stradal 60 mp, toate facilitățile, negociabil. Telefon 281383, după ora 15. (20093)

Vând 2,30 ha pământ arabil în Arad. Telefon 271122, 092.887.161. (20100)

Vând teren plus casă (închiriez) Micălaca, str. Vrancei nr. 10. Telefon 279213. (20105)

Vând teren INTRAVILAN, str. Condurașilor nr. 29, Pârneava, 320 mp. Telefon 272208.

Vând teren intravilan 2183 mp, Păulis centru, posibil partaj. Telefon 238373, 224498. (20067)

Vând loc de casă + grădină,. comuna Pecica 950 mp. Telefon 092.538906, 279283. (20006)

Vând 500-1.000 mp din grădină în Bujac, str. Petru Maior nr. 35/37, zonă liniștită, fără apă în grădină, cu posibilități gaz, telefon, apă. Informații telefon 273074. (19919)

Vând 10-14 arii teren intravilan pentru construcție, localitatea Sântana str. Rodnei nr. 8. Telefon 462285. (5225456)

VÂNZĂRI AUTO

Vând microbus NISSAN, neînmatriculat, an 1989, combină recoltat păioase, marca Kola cu motor Mercedes. Telefon 094.-566.152. (19872)

Vând Dacii noi, la cel mai mic preț. Telefon 276974, 255229. (20126)

Vând Dacia 1300, an 1983, stare excepțională; preț 1.800 DM fix. Telefon 235784; 094.592.290. (19706)

Vând remorcă 2 tone, 2 axe, 13 mc, fabricație 1996. Telefon 223004, 216570. (19042)

Vând avantajos anvelope auto, folosite, import, dimensiuni diverse. Telefon 262616, 563027. (18157)

Vând convenabil Dacia 0 km, orice model, livrare imediată. Telefon 094.391.896; 421145. (17688)

Vând Dacii noi, 0 km. Telefon 094.157.830; 246423. (18501)

Vând camion SCANIA cu remorcă capacitate 29 tone. Telefon 094.607.512. (19661)

Vând ARO 243, remorcă, stare foarte bună. Telefon 057 - 272870, seara. (19664)

Vând autobenă Saviem 6,5 tone, an 1980, stare foarte bună. Telefon 276488.

Vând Renault 21 Nevada, înscris recent persoană fizică, nerulat în țară, benzină, injecție, an fabricație 1991. Telefon 094.698.849. (19752)

Vând ARO 10, model deosebit, Cabrio, CIV, 1991. Telefon 245958. (19772)

Vând camionetă Betford 1,5 tone, an 1978, 3.500 DM, negociabil. Telefon 248720. (19803)

Vând OPEL KADETT 1,3 benzină, înmatriculat, 4 uși, culoare roșie, preț 4.500 DM, negociabil. Telefon 234069 sau 280656. (19025)

Vând 2 bucăți Dacia Breck, preț convenabil. Telefon 094.238.721. (19970)

Vând 3 combine Claas; Peugeot 305 Combi, Sâmbăteni. Telefon 216293; 094.600.296. (19992)

Vând camion MAN + remorcă 3 axe și semiremorcă 2 axe. Telefon 092.395.117. (19333)

Vând tractor 445 reparație capitală, Pâncota. Telefon 466413. (19937)

Vând mașină echilibrat roți; mașină spălat auto. Telefon 092.621.961. (20044)

Vând mașină Renault Safrane, pe benzină. Informații telefon 094.797.801. (20043)

Vând tractor L 445, stare bună de funcționare, Arad, str. Ogorului, nr. 25. Telefon 286052. (20042)

Vând tractor U 650, în stare bună, cu CIV. Telefon 255662. (19574)

Vând Fiat Regata Turbo Diesel, an 1987, CIV+VT. Telefon 094.797.831. (18182)

Vând Ford Orion 1,8 Diesel Ghia, 1989, înmatriculat. Telefon 261917, 094.801.417. (19823).

Vând Ford Sierra Diesel, înscris recent. Telefon 412138, seara. (19766)

Vând Dacia 1990, 2.500 DM și Dacia 1997, 4.200 DM, negociabile. Telefon 238425. (19870)

Vând VW Passat 1991 full extra, motor 2000 cmc, benzină, 16 valve, stare impecabilă, preț 12.500 DM. Telefon 287501. (20111)

Vând Dacia 1310, 1987. Telefon 271644. (20121)

Vând mașină transport persoane și marfă 1,5 tone, TV 14 M motor Brașov, stare perfectă funcționare. Telefon 264774, după ora 20; telefon 260531, după ora 17. (20026)

(Continuare în pag.18)

(Urmare din pag.17)

Vând Dacia 1310, an 1989, CIV, VT, 3.500 DM, negociabil, localitatea Șepreuș nr. 906, telefon 178. (3631970)

Vând ARO 244, remorcă Padiș 1000, CIV și combină C.12. Informații Tălagiu 165 sau Brad, telefon după ora 20, 054/650991. (20007)

Vând Ford Sierra neînmatriculat, 1986, 10.000.000 lei; vând caroserie completă Volvo 343 cu 2 uși, 2.000.000 lei. Informații telefon 273710. (19953)

Vând Dacia 1310, 1989, 17.500.000 lei; vând motor 1410 complet 4.000.000 lei. Informații telefon 273710. (19953)

Vând tractor 650M, localitatea Nădab nr. 82. (19871)

Vând camion Mercedes 3,5 tone, 1994, stare excepțională. Telefon 098.593.001. (19997)

Vând Dacia 1310, an 1989, 2.900 DM. Telefon 276891. (20134)

Vând autoturism Fiat Fiorino (dubiță) pentru marfă și Dacia 1310. Telefon 094-584880. (20154)

Vând Dacia papuc, din 1992, stare bună. Telefon 094.897699. (20156)

Vând tractor 45 CP cu utilajele agricole aferente. Telefon 094.799806. (20166)

Vând WV Golf I, 1980, înmatriculat, în stare de funcționare, 2.500 DM. Telefon 094.267.399. (20172)

Vând Dacia 1310, de un an, stare excepțională. Telefon 223164. (20175)

Vând Dacia 1310, numere noi, 1800 DM, negociabil. Telefon 269635. (20177)

Vând Ford Fiesta 1990 1,6 injecție, catalizator, geamuri electrice, turelă, înmatriculat, persoană fizică. Informații telefon 094.630.907. (20186)

Vând Oltcit, stare bună. Telefon 285364. (20191)

Vând VOLKSWAGEN GOLF Diesel, an 1988, 4 uși, funcționare și aspect bun, înmatriculat normal; preț 7.500 DM. Telefon 272957. (20213)

Vând Autodubă frigorifică MAN 3,5 tone, înmatriculată și Autodubă Iveco 3,5 tone. Telefon 280753; 255522; 259715; 098.621.112.

VÂNZĂRI ELECTRO

Vând cuptor patiserie. Telefon 094.566.152. (19872)

Vând diverse tipuri TV COLOR, preț 600.000 lei, garanție 6 luni. Telefon 244904, orele 9-17. (19849)

Vând mașină de spălat automată 1.275.000 lei; TV color cu telecomandă 850.000 lei. Telefon 262616, 259339. (18156)

Vând mașină de spălat automată, germană, la preț bun; TV color, ieftin, cu garanție. Telefon 211491. (19567)

Vând TV color, preț 800.000 lei. Telefon 285010. (19656)

Vând combină frigorifică, preț 1.400.000 lei. Telefon 285010. (19656)

Vând ieftin INSTALAȚII de SATELIT și BOXE 50 W. Telefon: Arad 237471; Ineu 511485. (17719)

Vând mașină spălat automată Whirlpool; televizor color nou. Telefon 284604. (19740)

Vând mașină de spălat automată, convenabil. Telefon 211491. (19834)

Vând TV color, stereo, bandă largă, culoare neagră, ieftin. Telefon 211491. (19834)

Vând mașină de înghețată 2 brațe, germană, vitrină orizontală, preț convenabil. Informații telefon 241, Gurahonț. (5213452)

Vând ieftin telefoane mobile Nokia, Erikson, Alcatel, Motorola; noi. Telefon 092.538.906. (20006)

Vând TV color Grundig, Telefunken, Sharp, stereo, teletext, telecomandă; convenabil. Telefon 264004. (20052)

Vând diferite TELECOMENZI pentru televizor (150.000 lei), video, satelit, transformatoare linii. Telefon 092.368.868. (mp)

Vând calculator 6x86, Pentium, componente PC, ieftin. Telefon 280802, 092-410846. (19022)

Vând CÂNTARE ELECTRONICE, CASE MARCAT FISCALE, conform legislației în vigoare la 1.10.1999. Telefon 272727. (19228)

Vând avantajos TV color, mașină spălat automată, CD Sony, mașină scris electrică, cuptor microunde. Telefon 279501, 092.842.241. (19833)

Vând Pentium 200 MMX HDD 3,2GB 3,2 MB RAM 24x CDROM VooDoo, creative AWE64, SVGA. Telefon 222321. (19767)

Vând frigider Arctic, în stare bună. Telefon 242697. (20097)

Vând convenabil sistem de alarmă pentru firme depozite și casă de excepție pentru bani. Telefon 469080. (20106)

Vând urgent TV Samsung, nou, teletext, garanție 3 ani. Informații telefon 520068. (3631967)

Vând cântar electronic și casă de marcat electronică. Telefon 264877. (20049)

Vând TV Sony, în garanție, 500 DM, după ora 16. Telefon 286456. (19979)

Vând congelator 5 sertare stare bună, 200 DM. Telefon 230932. (19902)

Vând carcasă calculator desktop îngustă, aspect deosebit. Telefon 252581, seara. (19715)

Vând telefoane Nokia 5110, noi, ieftin. Telefon 272031. (19622)

Vindem o gamă mare de televizoare color, prețuri convenabile. Telefon 211213, 094.161.486. (20071)

Vând mașină înghețată, marca Carpigiani, cu trei brațe și două pompe spumare, informativ 2.800 DM. Telefon 092.287.448. (20150)

Vând la preț avantajos TV color, mașini de spălat automate, lăzi și congelatoare frig, cu garanție. Telefon 251392. (20170)

Vând cuptoare cu microunde rotative între 800.000-1.000.000 lei, televizoare color cu telecomandă 150 DM, video cu telecomandă 100 DM-150 DM, friteuză 400.000 lei, casetofoane de mașini 400.000-500.000 lei, 2 boxe de 120 wați, monitor color Philips pentru computer, compurter Sheider 286 cu monitor color 900.000 lei, articole din piele pentru dame. Telefon 286572 sau 094.-248.245. (20178)

Vând casă marcat Elka 82. Telefon 094.630.907. (20186)

Vând TV model nou Sony, videorecorder 6 capete Philips turn audio Sony. Telefon 210282, 094.577.944. (20201)

Vând calculator 6x86 MX-PR233, 640 MB 32 SDRAM, monitor color, placă de sunet, tastatură, mouse, 600 DM. Telefon 284781.

Vând mașină de spălat Alba Lux, cu storcător, stare foarte bună. Telefon 220473. (20204)

Vând calculator Pentium 586, preț 750 DM negociabil. Telefon 260685. (20230)

VÂNZĂRI DIVERSE

Vând: BOLȚARI TERMOIZOLATORI, 4 modele; PAVELE, BORDURI, etc. Telefon 245689. (17720)

Vând PLASĂ GARD zincată, orice dimensiuni, PLASĂ RABITZ și CUIE CONSTRUCȚII, str. Vrabiei nr. 4. Telefon 289997, 275701, 094.558.552. (10939)

Ocazie! LICHIDEZ STOC CASE BANI: 45, 85, 105 cm. Telefon 092.443.416. (19736)

Vând LEMNE FOC, 155.000 lei/mc. Telefon 220853. (19593)

Vând balansoar din lemn curbat, tapițat cu piele și ceasuri de perete, vechi. Telefon 255133, 250209. (19688)

Vindem avantajos TV, combine și lăzi frigorifice, frigidere, mașini de spălat, videouri, receptoare satelit, biciclete, anvelope auto, diverse dimensiuni. Arad, telefon 563027. (14103)

Vând cazan țuică nou, 170 litri. Telefon 094.698.849. (19752)

Vând urgent utilaje brutărie. Telefon 094.171.327 sau 267693. (19788)

Vând garaj din tablă betonat, autorizat, în spatele bl. 123-124, 2.000 DM, negociabi. Telefon 251241. (19877)

Vindem INSTALAȚII AER CONDIȚIONAT diverse și CAZANE de ÎNCĂLZIRE CENTRALĂ; noi; garanție. Telefon 092.696.291; 092.-616.414. (19884)

Vând 70 lăzi PVC pentru apă minerală și vană fontă. Telefon 249367. (19658)

Vând JUNINCI GESTANTE 8-9 luni sau fătare, rasa Holstein. Informații localitatea Bata, nr. 112, telefon 115; 242119. (18969)

Vând canapea extensibilă și 2 fotolii; preț convenabil. Telefon 259259. (20051)

Vând dormitor vechi, masă cu scaune, recamier. Informații telefon 283019. (20056)

Vând LEMNE FOC tăiate, esență tare, orice cantitate. Telefon 276488.

Vând COLȚARE și CANAPELE. Telefon 270700. (18370)

Vând LEMNE FOC tăiate esență tare. Telefon 249248. (19230)

Vând EUROBOLȚARI TERMOIZOLANȚI cu garanție 300x250x200, 3.600 lei/bucata; 1 mc - 240.000 lei. Telefon 281491; 092.-381.750. (19224)

Vând 2 iepe sure, de 8 ani. Secusigiu, nr. 306, telefon 194. (19423)

Vând SRL nou înființat, fără activitate. Telefon 277182, seara. (19015)

Vând canapea extensibilă, dulap cu 2 uși, 2 fotolii tapițate. Telefon 233272. (19831)

Vând colțar bej, pluș, 2.800.000 lei; fototapet 274x388. Telefon 267275. (19817)

Vând mașină sifon, două brațe și tuburi bioxid, Șepreuș nr. 190, telefon 200. (19629)

Vând Dacia 1300, an 1978, din Slovacia, stare excepțională și calculator 386 monitor color, tastatură, mouse. Telefon 092.485.823, Nădlac. (3718987)

Vând aparatură VULCANIZARE, 1300 DM și aparatură SPĂLĂTORIE AUTO, 1200 DM, negociabile, localitatea Beliu, telefon 163 sau 094.891.457. (20090)

Vând MAȘINĂ de CONFECȚIONAT CHEI, nouă, palton piele, nou, nr. 52-54, ambele americane. Telefon 273489, 259938. (20101)

Vând mobilă de tineret. Telefon 251718 sau 251748. (20117)

Vând betonieră fără motor. Informații telefon 263365. (20004)

Vând linie producție-paste făinoase (Italia), moară porumb (pietre granit) și 4 autovehicule din dotare, capacități: 7,5 tone; 3,5 tone; 2 tone; 1 tonă, toate la prețuri foarte convenabile. Telefon 098.593.001. (19997)

Vând Dacia papuc, 1985, coviltir înalt, stare bună; expresou cafea presiune filtru apă. Telefon 511403; 512518. (19167)

Vindem PUI mari, vii, pentru populație (1,5 kg) la ferma din ȘIRIA, sâmbătă 31 iulie 1999, orele 7-17. (20086)

Vând GARAJ autorizat, zona 300, informativ 2.500 DM. Telefon 092.287.448. (20150)

Vând minifabrică de bere, nouă, import Ungaria, capacitate 1300 litri/schimb. Telefon 094.626391. (20166)

Vând linie de îmbuteliere 600 sticle 1/2 ora, compusă din mașină de spălat sticle, mașină de îmbuteliat rotativă, mașină de capsat și mașină de etichetat. Telefon 094/-626391. (20166)

Vând lambriuri brad, 59.000 lei/mp. Telefon 267951. (20182)

Vând tablouri de Sebauer, Mateescu și Orădan. Telefon 287451, seara. (20193)

Vând rochii mireasă, noi, din import, modele deosebite. Telefon 224473. (20203)

Vând colțar din piele negru, model excepțional. Telefon 278352. (20208)

CUMPĂRĂRI TERENURI, IMOBILIARE

Cumpăr apartament 1-2 camere; prefer centru, Micălaca, Vlaicu; Alfa; ofer preț bun. Telefon 235784; 094.592.290. (19706)

Cumpăr apartament 2 camere, decomandat sau semidecomandat. Telefon 270872. (18081)

Cumpăr garsonieră fără îmbunătățiri mari. Telefon 268915. (20234)

CUMPĂRĂRI AUTO

Cumpăr talon Volkswagen Golf II, an 1989. Telefon 094.770.646. (19928)

Cumpăr talon Ford Escort '86-'90, 3 uși, eventual mașină avariată, preț rezonabil. Telefon 092.538.906. (20006)

CUMPĂRĂRI DIVERSE

Cumpăr berbeci adulți, preț negociabil; plata pe loc. Telefon 094.552.162. (20018)

Cumpăr cărți limba maghiară apărute până în anii 1930 și teracote folosite. Telefon 211568. (20028)

Cumpărăm: cereale (ORZ, GRÂU furajer, ORZOAICĂ), plata la ridicare. Telefon 094789037; 065/471303.

Cumpăr jumătate repatriere pentru înscris mașină sau asociat. Telefon 287838. (20161)

CERERI ȘI OFERTE DE SERVICIU

SOCOM PIELARUL Arad, angajează CONFECȚIONERE fețe încălțăminte calificate (mașiniste, la masă, la mașină de subțiat marginea pielii). Informații telefon 236116 sau sediul societății str. Ghiba Birta nr. 16. (19918)

„EURO STIL" angajează BĂRBAȚI pentru MONTAJ și TRANSPORT MOBILĂ. Telefon 270930. (19932)

Un RESTAURANT cu renume, având meniuri tradiționale, angajează BUCĂTAR pe măsură. Salarizare avantajoasă! Program: una săptămână DA, una NU. Telefon 092.-249.556; 094.796.929. (19990)

ANGAJĂM GEAMGII calificați. Telefon 272812; 289053. (20031)

Angajăm VÂNZĂTOARE, BUCĂTAR-PATISER, FEMEI de serviciu; ELECTROMECANIC cu permis cat. „B". Telefon 280146, orele 7-15. (19832)

SC „D & F" SRL Arad, angajează prin concurs, MEDIC VETERINAR pentru activitate de farmacie și cabinet. Telefon 211040, luni, 02.08.1999. (20089)

Angajez PERSOANĂ pentru muncă de birou, cu vechime 2 ani și operare computer. Telefon 237002. (20109)

Angajez CROITORESE comandă. Telefon 256721, orele 18-22. (20110)

Societatea „SIGMA CONSTRUCT" angajează: ZIDARI, DULGHERI, ZUGRAVI. Telefon, firmă 270162, acasă 276471. (19951)

Angajăm AJUTORI BUCĂTARI, BARMANI, OSPĂTARI (femei), Restaurant „PALLAS", Calea Timișorii nr. 178. (20147)

FIRMĂ angajează OSPĂTARĂ, maxim 35 ani, cu experiență. Informații telefon 270027, 270026. (20179)

FIRMĂ DE CONSTRUCȚII angajează: ZIDAR, ZUGRAV, DULGHER. Condiții: minim categoraia III. Informații telefon 283175, între orele 8-15. (20160)

HOTEL „PARADIS" angajează BUCĂTAR cu calificare. Selecția, duminică la hotel, ora 10. (20198)

PRESTĂRI SERVICII

PREDAU ore de PIAN, la domiciliul meu, pentru copii între 6-18 ani. Telefon 284781.

Școala PODOABĂ, Calea VICTORIEI 34, ACREDITATĂ, înscrie pentru categoria B, C, E; rezultate deosebite. Telefon 256050; 243626. (18447)

CABINET VETERINAR, str. Ludovic Szantay nr. 1, telefon 281147, TRATAMENTE, VACCINURI, INTERVENȚII chirurgicale, zilnic orele 9-18, la nevoie deplasare la domiciliu. (19858)

EXECUT INSTALAȚII ÎNCĂLZIRE, la standarde occidentale, cu radiatoare din aluminiu sau oțel și instalația aferentă din cupru, polietilenă reticulară sau țeavă multistrat. Telefon 092.287.448. (19496)

REPARĂM: frigidere, congelatoare; la domiciliu; garanție 6 luni. Telefon 272371; 094.867.352. (18059)

Repar, tapițez: CANAPELE, COLȚARE, scaune, rolete, domiciliul clientului. Telefon 264419. (19925)

TAPIȚEZ, REPAR: canapele, colțare, scaune, rolete, calitativ, negociabil. Telefon 268529. (29966)

„IZOREX" execută hidroizolații cu MEMBRANĂ HIDRIZOLATOARE cu ARDEZIE, import AUSTRIA, garanție 10 ani. Telefon 057/266230; 094.612.877. (20153)

RAPID și CALITATE: tencuieli, zugrăveli, gresieri, parchetări, acoperișuri, fațade, hidroizolații, instalații sanitare. Telefon 094.267.838. (20189)

Execut lucrări CONFECȚII METALICE, instalații ÎNCĂLZIRE și SANITARE. Telefon 094.630.907. (20186)

Reparăm prompt la domiciliu, garanțial, FRIGIDERE, CONGELATOARE. Telefon 262967. (20165)

TRANSCRIERI, ÎNMATRICULĂRI, ASIGURĂRI AUTO. Telefon 220729 sau 092.823.278. (20187)

EXECUTĂM: lucrări construcții, acoperișuri, betonări, zidărie, tencuieli, faianțări, zugrăveli. Telefon 094.121.738. (20254)

CURĂȚ COVOARE și MOCHETE la domiciliu. Telefon 257902, după ora 20. (20257)

DIVERSE

Ofer ÎMPRUMUT VALUTĂ, garanții imobiliare în Arad. Telefon 249206, 092.294.842. (19018)

Cu ocazia evenimentului din 11 august 1999, a eclipsei totale de soare, Cabana GHIOROC & EFES PILSNER organizează preselecție la concursul MISS EFES '99. Doritoarele sunt rugate să se prezinte sâmbătă, 31 iulie 1999, ora 12, la SCHROTT „LAS VEGAS". Telefon 092.249.556. (19990)

S.A. „1 MAI" Fîntînele, cu sediul în Fîntînele, vinde: SECTOR ZOOTEHNIC compus din: grajduri, magazii, abator, tâmplărie, birouri, atelier mecanic. Telefon 456120. (20148)

SCHIMBURI

Schimb casă 2 camere, bucătărie, baie, gaz, grădină, cu apartament la parter, 2 camere, zona: Romanilor, 300, sau Rândunicii - Aradul Nou. Telefon 287324. (19668)

ÎNCHIRIERI

Ofer spre închiriere SPAȚIU COMERCIAL, central, bine amenajat pentru: comerț, prestări de servicii, depozite en-gros sau birouri, Telefon 246727.

Doresc să închiriez garsonieră sau apartament (ne)mobilat. Telefon 235784, 094.-592.290. (19706)

Închiriez (ofer) locuință (ne)mobilată. Telefon 235784, 094.592.290. (19706)

Dau în chirie spațiu central, 50 mp pentru comerț, cabinete, vad excepțional. Telefon 211087. (20123)

Ofer spre închirie apartament una cameră bloc, Vlaicu, plata anticipat. Telefon 259614.

Doresc să închiriez apartament 4 camere, mobilat, telefon sau 2 apartamente de 3 și 2 camere, mobilate, de preferat zona UTA, Vlaicu, Podgoria. Telefon 275733, orele 9-17. (19566)

(Continuare în pag.19)

(Urmare din pag.18)

Oferim spre închiriere autocamioane de 7, 10, 18, 20 tone, acoperite și descoperite, autocisterne de 20 tone. Telefon 255142, 094.618.955. (19364)

Ultracentral ofer închiriere apartament 2 camere (casă-intrare separată) pentru sediu de firmă, birouri, preferabil birou notarial. Informații la telefon 092.735.984. (19800)

Închiriez sau vând spațiu comercial, restaurant, pivniță, pentru en-gros, terasă și baie. Telefon 094.238.721. (19968)

Ofer urgent spre închiriere apartament 3 camere, parter, zona Banul Mărăcine; mobilat. Telefon 282654. (20024)

Ofer spre închiriere spațiu comercial pentru diverse activități. Telefon 223816. (20032)

Ofer spre închiriere în Chișineu Criș, spațiu comercial central. Telefon 520664. (3631965)

Ofer spre închiriere apartament ultracentral 2 camere, et. II, parțial mobilat. Telefon 251187. (20075)

Apartament spațios la vilă central, toate facilitățile, de închiriat. Relații 283435. (19802)

Dau spre închiriere apartament central. Telefon 231071 sau 284953. (20136)

Dau în chirie apartament 1 cameră, mobilat, central, anticipat. Telefon 211879. (19755)

Ofer spre închiriere apartament 1 cameră, mobilat, complet, gaz, frigider, lângă podul Grădiște. Telefon 276733. (19742)

Dau în chirie garsonieră ultracentral, mobilată. Telefon 238108. (19717)

Caut pentru închiriat, camion. Informații telefon 270930. (20074)

Ofer spre închiriere **SPAȚIU ULTRACENTRAL. Telefon 254836. (20092)**

Ofer spre închiriere garaj, spațiu 1 cameră. Telefon 221891. (20076)

Închiriez garsonieră, mobilată, str. Beiuș nr. 3, bl. 612, et. III, ap. 46 (Piața Soarelui), telefon, satelit, vană la baie, prefer familiști sau pereche. Telefon 264940, orele 16-21. (3629826)

Dau în chirie spațiu comercial 75 mp. Telefon 251117. (20127)

Închiriez pe termen lung, garsonieră, str. Bușteni. Telefon 249453. (19971)

Ofer spre închiriere apartament 2 camere, Micălaca. Telefon 267922. (20009)

Închiriez (ofer) apartament 1 cameră, central, mobilat, telefon, gaz, satelit, prefer elevă (studentă). Telefon 092.-411.970. (19977)

Dau în chirie spațiu comercial, perimetru central. Telefon 249614. (20062)

Ofer spre închiriere apartament una cameră. Telefon 287608. (20064)

Închiriez spațiu ultracentral pentru sediu firmă, eventual cabinet, două camere, baie, hol. Telefon 094.584.880. (20154)

Ofer spre închiriere apartament două camere, nemobilat. Telefon 462903. (20145)

Închiriez spațiu, zonă centrală pentru firmă sau depozit. Telefon 283712. (20144)

Închiriez apartament în casă, urgent. Relații telefon 289349, termen lung. (20164)

Închiriez apartament una cameră, zona Miorița. Telefon 261260. (20176)

Închiriez apartament 2 camere, mobilat, B-dul Revoluției (vizavi cu Astoria). Telefon 253885. (20188)

Tineri, dorim să închiriem garsonieră Vlaicu sau Micălaca; oferim 50 DM. Telefon 259756. (20251)

Primesc în gazdă, elevi, zonă centrală, intrare separată. Telefon 257231.

Dau în chirie apartament cu 1 cameră (bloc), mobilat. Telefon 274024. (20258)

TURISM

ATLASSIB

Efectuează zilnic transport de persoane în GERMANIA, AUSTRIA și FRANȚA, la prețuri accesibile cu autocare moderne.

NOU!!! ITALIA cu tranzit AUSTRIA, SUEDIA cu tranzit POLONIA și UNGARIA la BUDAPESTA.

IMPORTANT! Prin „ATLASSIB" puteți călători în toată EUROPA: BELGIA, OLANDA, DANEMARCA, FINLANDA, NORVEGIA, ANGLIA, SPANIA, PORTUGALIA.

Pentru grupuri organizate, închiriem autocare și microbuze moderne.

„ATLASSIB" efectuează servicii de mesagerie, asigurări medicale și cărți verzi.

Agențiile din centru: telefon 251871 și 252727 și AUTOGARĂ, telefon 270562.

VĂ AȘTEPTĂM, zilnic. (c. 17)

NOU!!! REDUCERI DE PREȚURI

„Pletl"

vă oferă:

zilnic spre Germania

PASSAU - REGENSBURG - NÜRNBERG - HEILBRONN - STUTTGART - KARLSRUHE - HEIDELBERG - WÜRZBURG - FRANKFURT - MAINZ - GIESSEN.

SERVICII: călătorie în autocare noi, moderne; 2 bagaje gratuite; însoțitoare de bord; o masă caldă în Ungaria.

Informații și înscrieri la AGENȚIILE PLETL: ARAD, telefon 057-252291; LIPOVA, telefon 057-561377, telefon 057-563011; TIMIȘOARA, telefon 056-200119; LUGOJ, telefon 056-359651; REȘIȚA, telefon 055-224904. (c.)

AGENȚIA DE TURISM „SEMO TOUR" ARAD

vă oferă:

- excursie - FRANȚA în 21 AUGUST, 20 SEPTEMBRIE și 5 OCTOMBRIE
- PREȚURI DE EXCEPȚIE la MAMAIA, NEPTUN, SATURN și EFORIE NORD.
- excursii lunare în EGIPT, ITALIA, SPANIA, GRECIA, ISRAEL, ANGLIA, MAROC, MAREA EGEE, AUSTRIA, FRANȚA; săptămânale în: DUBAI, CHINA și TUNISIA, THAILANDA , MEXIC, la prețuri fără concurență.
- excursii individuale în CROAȚIA și UNGARIA.
- bilete de odihnă și tratament la: FELIX, HERCULANE, OLĂNEȘTI POIANA BRAȘOV, VORONEȚ, VOINEASA. Informații telefon/ fax 057 - 283311 sau str. Eminescu nr. 13. VĂ AȘTEPTĂM! (c. 1000)

MIRIAM OH

VARA 99

Noi vă oferim ...

GRECIA Sejur 13 zile August - 213 USD/pers Septembrie - 160 USD/pers cazare + transport

BALATON SI CROATIA

La cele mai mici prețuri

OPERTĂ SPECIALĂ

13.08 - 15.08. 1999

de Sf. MARIA PELERINA!

LA Mănăstirea CURTEA DE ARGEȘ

-transport cu autocarul vizitarea muzeului Brukonial și a Muzeului Satului din Sibiu, popas la Mănăstirea Cozia, excursie la Lacul Vidraru și Bâlea Lac

-cazarea și masa la Curtea de Argeș

Preț - 600.000 lei/pers.

Dumneavoastră alegeți !

Tel. 250.230; 256.620

SC „ZARANDUL" SA

vă oferă sejur de neuitat la mare, în stațiunile: MAMAIA, SATURN, NEPTUN, OLIMP. De asemenea un concediu plăcut în stațiunile de tratament și odihnă: FELIX, HERCULANE, SLĂNIC MOLDOVA, SOVATA, MONEASA, BALVANYOS, VATRA DORNEI, PREDEAL, SEMENIC, POIANA BRAȘOV, BUȘTENI, SINAIA, GOVORA. Excursii în străinătate: GRECIA, ISRAEL, DANEMARCA, NORVEGIA, SUEDIA, SPANIA, EGIPT, ANGLIA, ITALIA, PORTUGALIA, SCOȚIA, TUNISIA, MALTA, REPUBLICA DOMINICANĂ. Informații la telefon 257279. Servicii de comisionare vamală. Informații telefon 255244. (c.)

PIERDERI

Pierdut carnet șomaj nr. 42359 eliberat de DMPS Arad pe numele Doncea Constantin. Îl declar nul. (19944)

† DECESE †

Cu durere anunțăm încetarea din viață după o lungă suferință a iubitei noastre soție, mamă și bunică

MAKKOS PARASCHIVA,

născută MIHĂILĂ. Înmormântarea va avea loc vineri, 30 iulie 1999, ora 13, de la Capela Cimitirului de pe str. Rusu Șirianu în Timișoara. Familia îndoliată.

Cu adâncă durere anunțăm încetarea din viață a iubitului nostru soț, tată și bunic

TUDORA IUSTIN,

la vârsta de 63 ani. Înmormântarea va avea loc, sâmbătă, 31 iulie 1999, ora 13, de la domiciliul din sat Țipar nr. 626. Soția Viorica, îndoliată.

Cu profundă durere vă înștiințăm că BÁCSI REGHINA (CSÓPI), născută Șandor, la etatea de 60 de ani, după scurtă suferință, a răposat întru Domnul. Înmormântarea astăzi, la ora 16, în Cimitirul Eternitatea. Familiile Bácsi și Șandor.

SERVICII FUNERARE

SC „NOSFERATU" SRL,

str. Ghiba Birta nr. 26, telefon 270437; 094.-554.874. Sprijinul de care aveți nevoie în momentele grele

NON - STOP

SERVICII FUNERARE COMPLETE.

SICRIE: diferite esențe și modele occidentale. RESPETE: pânză, mătase (seturi complete), voal. CRUCI: lemn și metal. ACCESORII: prosoape, batiste, panglică neagră, baticuri, mânere, lumânări, catafalc, sfeșnice, steag de doliu. SERVICII: spălat, îmbălsămat, îmbrăcat, transport intern și internațional; publicarea gratuită a necrologului în presa locală; ASIGURĂM colaci, colivă, coroane, jerbe, fotografii profesionale, fanfară; ORGANIZĂM pomeni; INTERMEDIEM gratuit obținerea actelor necesare înhumării. Oferta brad: sicriu brad, respete, cruce - 750.000 lei. TRANSPORTUL SICRIULUI LA DOMICILIU, este GRATUIT!!!. Experiența noastră, este garanția dumneavoastră! (c)

POMPE FUNEBRE NON-STOP RO-STYL-COMPANY FIRMĂ PRODUCĂTOARE DE SICRIE

str. M. Eminescu nr. 4, telefon 057-211929, 094.537.715; 094.558.712.

totul într-un singur loc, la preț de producător și calitate occidentală

* ÎMBRĂCAT GRATUIT
* ÎMBĂLSĂMAT-COSMETIZAT- pe timp de VARĂ, LA JUMĂTATE de PREȚ.
* SICRIE 10 modele (400.000 lei-1.600.000 lei)
* LENJERIE deces- 7 modele (160.000 lei-600.000 lei)
* CRUCI, LUMÂNĂRI...

TRANSPORT în ARAD GRATUIT.

TRANSPORT GRATUIT la firmele de pompe funebre, pentru ca să puteți compara prețurile și calitatea.

† CONDOLEANȚE †

Cu adâncă durere în suflet anunțăm încetarea din viață a scumpului nostru tată, socru și bunic care a fost

TUDORA IUSTIN.

Dumnezeu să-l odihnească în pace! Fiul Sever, nora Aurica și nepoata Adelina. (20195)

Cu inimile întristate anunțăm moartea, după o lungă și grea suferință a celui care a fost

TUDORA IUSTIN.

Dumnezeu să-l odihnească în pace! Fiica Letiția, ginerele Radu și nepotul Răducu. (20195)

Colectivul SC „TRANS - ARAD" SA este alături de domnul director BOTEZATU IOAN, în aceste momente grele pricinuite de decesul MAMEI sale. Transmitem condoleanțe familiei îndoliate. (20221)

Colectivul didactic al Școlii nr. 5 Arad, este alături de colega lor KERTESZ ESTERA, în încercarea grea pricinuită de moartea mamei dragi. Sincere condoleanțe! Dumnezeu s-o odihnească! (20222)

Sincere condoleanțe colegului nostru FRANCISC ANDRAȘONI în greaua durere pricinuită de decesul mamei sale. Colectivul SC „ARBEMA" SA Arad. (20242)

† COMEMORĂRI †

Amintesc tuturor celor care l-au cunoscut și iubit, că azi, se împlinește un an de la decesul soțului meu

DEBELEAC SAVU,

din Covăsânț. Odihnește-te în pace suflet bun! Soția Rodica. (20058)

Mereu cu imaginea ta în suflet și în gând, aducem un pios omagiu, la împlinirea unui an de la trista despărțire de cel care a fost un iubitor soț, tată și bunic,

ing. agronom

VIDICAN PAVEL

(PĂVĂLAȘ).

Dumnezeu să-l odihnească în pace! Te plânge mereu soția Pompilia, copiii și nepotica Rebeca. Slujba de pomenire va avea loc, la mormânt, sâmbătă, 31 iulie a.c. ora 11, la Cimitirul Eternitatea (UTA). Familia îndurerată. (20140)

Cu aceeași durere comemorez împlinirea unui an de la dispariția iubitei mele soții

NUȚI GANCEA

din Grăniceri. Parastasul va avea loc, duminică 1 august 1999, la Biserica Ortodoxă din Grăniceri. Soțul Ștefan, îndurerat.

La 6 săptămâni de la trecerea în neființă a dragei noastre

UNC ELISABETA (VETI)

cu tristețe în suflete anunțăm oficierea parastasului de pomenire care va avea loc, duminică, 1 august 1999, la Biserica Ortodoxă Română de la UTA. Dumnezeu să o odihnească în pace! Soțul și fiica cu familia. (20033)

În urmă cu 3 ani a plecat dintre noi un om deosebit ing. GULEȘ DOREL. A fost într-adevăr un om minunat. Soția Doina. (19840)

A trecut un an de la dureroasa despărțire de dragul nostru soț, tată și bunic, cel care a fost

lt.col.(r)

MIRON URS.

Parastasul de pomenire, sâmbătă, 31 iulie, a.c. ora 11, la Catedrala Nouă Podgoria. Familia. (19793)

Se împlinesc 6 luni de la decesul iubitei noastre mame, soră, fiică

TUDOR CORNELIA.

Parastasul va avea loc, azi, 30 iulie 1999, ora 18, la Biserica Ortodoxă din Lipova. (19987)

† Timpul care a trecut nu poate șterge durerea și lacrimile la 6 luni de la dureroasa despărțire de cel care a fost fiu, soț și tată

NELU PARASCHIV.

„Sub o cruce rece/Sub un tăcut mormânt/ Doarme ce-am avut mai dulce și mai scump/Pe acest pământ. / Căci te-am iubit cum nu se poate/ Știu că și tu ne-ai iubit/ Dar trist te-ai dus din astă lume/ Lăsându-ți visul ne-mplinit/ Ai ținut la tine-n suflet/ Tot necazul ce-ai avut/ L-ai păstrat doar pentru tine/ Ca să nu superi pe nimeni" Nu te vom uita niciodată, toți cei care te-am iubit. Parastasul va avea loc, duminică 1 august, ora 12, la Biserica Ortodoxă Aradul Nou. (20039)

Mereu cu imaginea ta în suflet și în gând aducem un pios omagiu la împlinirea a 10 ani de la trista despărțire de cel care a fost un iubitor soț și tată

MOȚ AUREL (LELU).

din Gurahonț. Dumnezeu să-l odihnească în pace! Te vor plânge mereu: soția, fiul și nora. (20115)

Cu durere în suflet comemorăm un an de tristețe și singurătate de la plecarea din viață a celui ce a fost soț, tată și bunic

GHERDAN IOAN.

Slujba de pomenire și sfințirea crucii la Cimitirul din Grădiște, sâmbătă, 31.07.-1999, ora 17. Soția și fiica cu familia. (20073)

În data de 2 august se împlinesc șase luni de lacrimi și dor de când Dumnezeu a chemat la El, pe iubita noastră soție și mamă

POPA ȘTEFANA.

Mamă dragă, ai luat cu tine zâmbetul și fericirea căminului nostru, dar ne-ai lăsat vie amintirea prezenței tale pe care o vedem în fiecare colțișor al casei noastre. Ne-ai lăsat iubirea ta nemărginită, sfaturile și învățăturile pe care ni le-ai dat tuturor cu atâta căldură și înțelepciune. Ne copleșește durerea, dar Dumnezeu a sădit în inimile noastre credința și speranța care ne întărește. Parastasul va avea loc, duminică 1 august 1999, la Biserica Ortodoxă din Vladimirescu. Dumnezeu s-o odihnească în pace! Mereu cu lacrimi în ochi și cu inima îndurerată: soțul, fiii Claudiu și Marius cu soția. (20128)

Cu durere în suflet amintim că la 1 august se împlinește un an de la moartea fulgerătoare a dragului nostru

SCHMIDT IOSIF

soț, tată, bunic și socru. Dumnezeu să-l odihnească în pace! Soția Ana, familiile dr. Schmidt Iosif, dr. Georg Schmidt. (20167)

Cu profund regret ne amintim, familia și prieteni că în urmă cu patru ani

BORȘAN DĂNICĂ

ne părăsea pentru totdeauna. Vei rămâne veșnic în sufletele noastre. Comemorarea va avea loc, duminică, 1 august, la Biserica Ortodoxă Gai, ora 12. Fiul Radu și soția Mariana Borșan. (20194)

Se împlinesc 14 ani de când moartea nemiloasă l-a răpit din mijlocul nostru pe cel care a fost fiu, frate și nepot

GHERMAN SIMION-IUȚU.

Nu te vom uita niciodată. Familiile: GHERMAN, ZDROPCEA și HULBĂR. (20163)

Au trecut 3 ani de la trecerea în neființă a celui care a fost soț, tată, socru și bunic, lt.col.(r) RAȚIU ALEXANDRU. Amintirea lui va rămâne veșnic în sufletul nostru! Familia. (20212)

În ziua de 28 iulie 1999, s-a împlinit 1 an de la decesul iubitei mele mame, CIOBOTĂ CORNELIA. Dumnezeu s-o odihnească în pace! Fiica Doina și soțul Mișu din Germania. (20219)

dialog

Nu e niciodata prea tarziu sa alegi .. cea mai buna oferta

alcatel one touch view
doar
79 $ +TVA
valabil pentru conectare Dialog 50

Nokia 5110
doar
89 $ +TVA
valabil pentru conectare Dialog 50

si intre 1000 si 15 **minute** gratuite suplimentar incluse in fiecare din primele doua luni de abonament

ROMCOM shop phones accessories
ROMCOM Arad str. Horia nr. 1
Telefon: 057/283588; 094/799955

Calitate europeană prin INFOGO

DEALER AUTORIZAT
PANASONIC
& Technics

Vă oferă televizorul
PANASONIC S4 (55cm)
la prețul de numai

4.990.000 lei
(Preț vechi: 5.498.900lei)

Până la epuizarea stocului!

str. Lucian Blaga, nr. 2-4
tel. 280175, 281800

ALCATEL

De peste doi ani producem, în apropiere de Arad, componente electrotehnice pentru industria de automobile germană. Pentru o creștere planificată de aproximativ 400 de angajați, căutăm mai mulți ingineri.

Experiența în producție este de dorit, dar sunt așteptați și proaspeți absolvenți de facultate.

De asemenea, căutăm și un contabil/contabilă.

Cunoștințe bune de limba germană sunt neapărat necesare.

După o temeinică pregătire, veți lucra într-o întreprindere modernă, într-un colectiv tânăr și motivat.

Trimiteți CV-ul și o scrisoare de intenție la adresa

SC EKR ELEKTROKONTAKT ROMANIA SRL
2977 SÂNTANA, STR. GHIOCEILOR NR. 6
JUD. ARAD

(659469)

BANCA NAȚIONALĂ A ROMÂNIEI
SUCURSALA JUDEȚEANĂ ARAD
Comunicat

În baza prevederilor Legii nr. 101/1998, BANCA NAȚIONALĂ A ROMÂNIEI va pune în circulație începând cu data de 2 august 1999, o bancnotă cu valoare nominală de 2 000 lei.

ACEASTĂ BANCNOTĂ ARE URMĂTOARELE CARACTERISTICI:

- este imprimată pe un suport de plastic
- dimensiunile sunt 143 x 63 mm
- culoarea dominantă față-verso este albastru deschis
- reproducerea sistemului solar, cu menționarea fenomenului reprezentat de ECLIPSA TOTALĂ DE SOARE - 11 august 1999 - pe fața bancnotei, și respectiv zona de pe teritoriul României unde vizibilitatea va fi maximă, pe verso.

BANCA NAȚIONALĂ A ROMÂNIEI lansează pentru prima oară în Europa, bancnotele de plastic pentru marcarea evenimentului reprezentat de eclipsa totală de soare - 11 august 1999, precum și a trecerii în anul 2000 și noul mileniu.

Pentru numismați și colecționari BANCA NAȚIONALĂ va lansa cu acest prilej pliante de prezentare ce vor conține bancnote de 2.000 lei, acestea având seria 001A. Pliantele se vor putea achiziționa prin intermediul sucursalelor Băncii Naționale a României.

Prețul setului/pliant/bancnotă cu seria 001A va fi de 30.000 lei.

BANCA NAȚIONALĂ A ROMÂNIEI

(659473)

TÂRGUL DE VARĂ
ELVILA `99
în perioada
01.07.1999 - 30.09.1999
MARI REDUCERI DE PREȚ
la produse de mobilier
TOMBOLA ELVILA
cu premii și mențiuni care pot fi văzute la Magazinul de prezentare ELVILA din Micălaca, B-dul Iuliu Maniu 108.

Participarea la Tombolă este gratuită pentru cumpărători.

Expoziția Târgului este amenajată în Magazinele de prezentare ELVILA din Arad, str. Ursului nr. 21 (Depozit) Punct lucru nr. 2- tel. **057/273686** și Magazin de prezentare ELVILA din Arad, B-dul Iuliu Maniu Bl. 108 Micălaca - Tel. **057/262223**.

ÎN ORAȘ, TRANSPORTUL LA DOMICILIU GRATUIT.

(0659320)

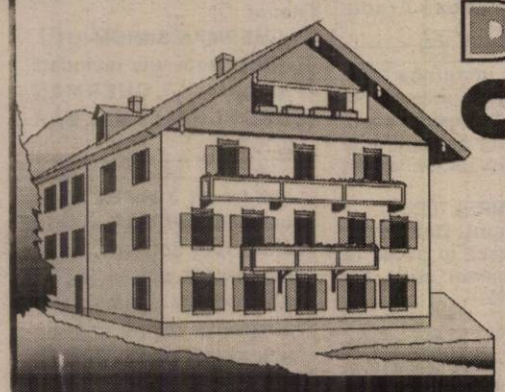

DEPOZITUL CONSTRUCTION HOUSE

Arad, str. Pădurii nr. 49, tel.:254457

VINDE DIN STOC LA PREȚURI DE DEPOZIT!

❑UȘI METALICE (UȘI BLINDATE) ❑Tablă zincată ❑Oțel beton ❑P.C. ❑Placaj ❑PFL ❑PAL ❑BINALE (uși, ferestre - peste 20 modele) ❑Podele și lambriuri din brad ❑Parchet - fag ❑CAHLE TERACOTĂ (mecanice și manuale) ❑Cărămidă șamotă ❑ȚIGLĂ - Târnăveni ❑Plăci azbociment ❑Bitum ❑Carton asfaltat ❑Carbid ❑Electrozi

Ofertă specială:
- MARMORĂ import
- RIGIPS import
- VATĂ MINERALĂ import

PROGRAM:
LUNI-VINERI 8.00-17.00
SÂMBĂTĂ: 8.00-12.00

VIZITÂND DEPOZITUL NOSTRU VĂ PUTEȚI CONSTRUI O CASĂ LA UN PREȚ ACCESIBIL

(570457)

BANCA ROMÂNĂ PENTRU DEZVOLTARE
GROUPE SOCIÉTÉ GÉNÉRALE
Sucursala Județeană ARAD
Bd. Revoluției nr. 5-7
Telefon 253280

ADEVĂRUL
COTIDIAN INDEPENDENT ARAD
Anul XI, nr. 2758
Sâmbătă, 31 iulie 1999 ● 12 pagini ● 1400 lei ● e-mail: adevarul@net.ro
BRAT Publicație auditată în semestrul I 1998.
Tiraj mediu zilnic vândut: 35.948

WEST BANK
ARAD, B-dul Revoluției nr. 88
TELEFON: 284.888
FAX: 285.202
ACORDĂ DOBÂNZI ATRACTIVE LA DEPOZITE PERSOANE FIZICE
1 lună – 60%
2 luni – 61%
3 luni – 62 %

P.D.S.R. ȘI LEGILE PROPRIETĂȚII

Adoptarea legilor proprietății, care intră la începutul lunii august în dezbaterea comisiilor parlamentare din Senat, riscă să fie din nou blocată atît din cauza opoziției, cît și a divergențelor din coaliție, reprezentînd un test pentru toate partidele, în special pentru PDSR, care ar trebui să dovedească în fapte shimbarea de atitudine în problema proprietății.

După ce PDSR și-a anunțat, la Consiliul Național din martie, schimbarea poziției în chestiunea proprietății, acceptînd în parte ideea restituirii terenurilor agricole, forestiere și a imobilelor naționalizate, legile retrocedării, aflate în impas în Parlament la acea vreme, au fost readuse în discuție.

Neînțelegerile dintre PD și partenerii de coaliție față acest subiect păreau atunci de netrecut, iar noua atitudine a PDSR deschidea calea unor negocieri între partidul lui Ion Iliescu și PNȚCD, PNL și UDMR. PDSR vorbea chiar de retrocedarea atelierelor meșteșugărești, a micilor unități din incinta întreprinderilor, de despăgubirea prin acțiuni a foștilor proprietari de întreprinderi, lucruri pe care doar țăraniștii le-au mai susținut, dar care nu au putut fi realizate din cauza opoziției PD.

PDSR a lansat această temă din dorința de a ieși din izolarea în care a intrat după alegerile din 1996, dar și pentru a mai îmbogăți registrul tactic, atacurile la adresa puterii devenind stereotipe. Noua atitudine a survenit în urma turneului american al președintelui PDSR Ion Iliescu, analiștii politici comentînd atunci că liderul partidului a fost atenționat că, dacă dorește să revină la putere, trebuie ca partidul său să-și schimbe optica față de proprietate și privatizare. Dar, deși principalul partid de opoziție părea că a conștientizat, în sfîrșit, că trebuie mers pe drumul proprietății private, lucrurile în acest domeniu nu s-au urnit aproape deloc. Acest lucru este determinat, pe de o parte, de lupta dusă între reformiștii și conservatorii din partid, iar pe de alta, lucru care convine ambelor tabere din fostul partid de guvernămînt, de menținerea tensiunilor din coaliție. Aceasta poate fi una din explicațiile că reformiștii din PDSR "au dat mîna" cu deputații PNȚCD pentru adoptarea proiectului ministrului țărănist al Agriculturii, Ioan Mureșan, care viza privatizarea IAS. În schimb, la Senat, grupul "conservator" din partid a susținut PD, respectiv pe Trița Făniță, în promovarea unei legi care păstra în proprietatea statului aceste unități agricole.

☛(Continuare în pag.5)

TIMPUL - CEL MAI MARE DUȘMAN AL NOSTRU

Dialog cu ADRIAN NIȚU, director general la Administrația Zonei Libere Curtici - Arad

▼ 63 de oameni de afaceri sunt interesați să investească în acest perimetru

Pag.7

Timp de două săptămâni

SEBIȘUL VA FI ASALTAT DE JURNALIȘTI

„Utilizarea radiourilor locale ca forme de implicare publică a cetățenilor în procesul decizional administrativ intra și intercomunitar. Stimularea participării comunităților locale la elaborarea politicilor de dezvoltare regională și euroregională", este titlul unui proiect inițiat de Fundația Vest pentru Jurnalism Regional și Euroregional, în colaborare cu Consiliul local Sebiș.

G. KNAP

☛(Continuare în pag.4)

Deoarece canalizarea e ca vai de lume

ORICE PLOAIE MAI ACĂTĂRII INUNDĂ STRĂZILE ARADULUI

Pag.8

TREI PICĂTURI DE PLOAIE ȘI ARADUL ESTE INVADAT DE APĂ

BANCA POPULARĂ PHOENIX
DOAR ÎMPREUNĂ VOM PROSPERA
2900 ARAD, Str. Gh. Popa (fostă Stejarului) nr. 5
Telefoane 257146, 253425, 253405
■ deschidere de conturi în lei și valută
■ păstrarea disponibilităților în lei și valută
■ depozite în lei și valută
■ linii de credit

UȘI ȘI FERESTRE DIN ALUMINIU ȘI P.V.C. GEAM TERMOPAN
ALGLASS
MOBILIER LA COMANDĂ
FIRME ȘI RECLAME
STR ROȘIORI 26
TEL/FAX/ 057/289053

MOBIL VENEZIA
■ MOBILIER MODERN LA COMANDĂ
■ AMENAJĂRI SPAȚII COMERCIALE
■ MATERIALE IMPORT
■ CALITATE SUPERIOARĂ
STR. VIȘINULUI NR. 74
TEL: 057/224885
092/777361

DRUMUL CALIFICĂRII A FOST DESCHIS

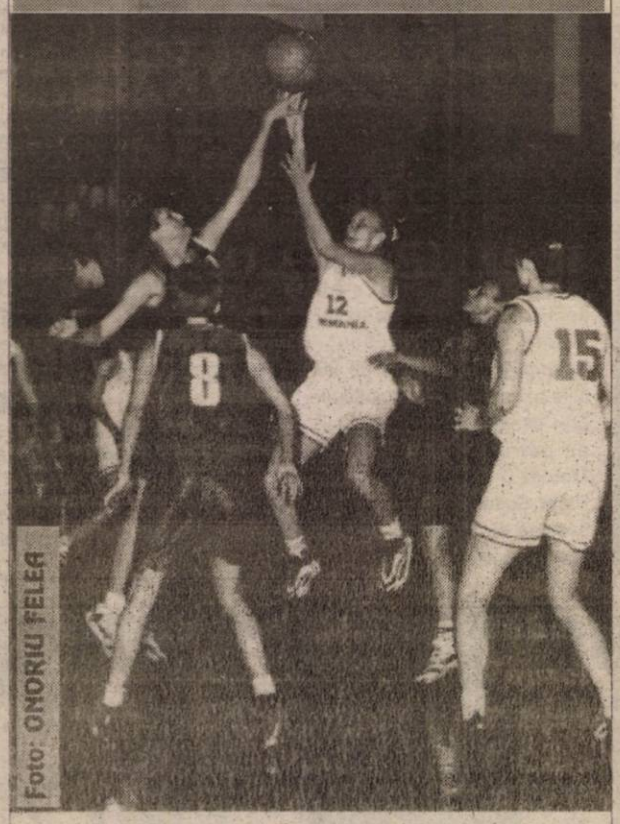

Foto: ONORIU FELEA

Ieri, în prima zi a preliminariilor C.E. de baschet - tineret de la Arad: România - Belarus 82 - 61!

Pag. 8

„AM CÂȘTIGAT ÎNCREDEREA <<MAI-MARILOR>> DIN P.D.!"

Afirmă Gheorghe Falcă, președintele organizației naționale a tinerilor democrați

Pag. 5

ION ILIESCU CONSIDERĂ POSIBILĂ O ALIANȚĂ POSTELECTORALĂ CU PNȚCD CONDUS DE RADU VASILE

Pag. 4

PREȚURI DECENTE
la tâmplărie din ALUMINIU
◆ Apelați la S.C.
SERGIU-GEANINA
și veți afla prețurile la
● Tâmplărie aluminiu din import și românești
● P.V.C. și geamuri
● Rolete și jaluzele
Telefon: 279699; 092292559
Arad, Str. Voinicilor, Nr. 34.

SUMMITUL DE LA SARAJEVO S-A ÎNCHEIAT PRINTR-UN APEL ÎN FAVOAREA SCHIMBĂRILOR DEMOCRATICE ÎN IUGOSLAVIA

Pag. 4

CALENDAR

• Astăzi, Soarele răsare la ora 6 și 1 minut și apune la ora 20 și 45 minute.

• Au trecut 212 zile din acest an. Au mai rămas 153 zile până în 2000!

• **Praznicul zilei: Biserica ortodoxă**: Înaintepăznuirea Scoaterii Sfintei Cruci; Sf. Iosif cel din Arimateea (Lăsatul Secului pentru Postul Sfântă-Mariei); **Biserica romano-catolică**: Ignațiu de Loyola; **Biserica greco-catolică:** Sf. Evdochim; Sf. Ignațiu de Loyola

A venit BARZA!

Arad: Naghi Noemi Alexandra, Zubascu Denisa Melina, Gabor Bogdan Beniamin, Anghel Bianca Tatiana, Bala Dorot Gabriela, Gabrian Cristian Dan, Moșneag Maximilian Amadeus, Heghyi Boglarka, Rusu George Cătălin, Roșia Cristian Gheorghe, Uglesits Larisa Cristina, Andrecuț Alexandra Mărioara, Murărescu Alexandru, Heftz Alexandru, Colompar Beatrice Casiana, Gabor Samuela Zita, Lazăr Ștefan Răzvan.

Ineu: Popovici Alisa

HOROSCOP

Sâmbătă, 31 iulie 1999

BERBECUL (21.03-20.04). Păreți un om lipsit de griji și probleme și tocmai de aceea sunteți o persoană atât de populară.

TAURUL (21.04-20.05). Aveți tendința de a lua prea ușor lucrurile și tratați cu superficialitate chiar și chestiunile serioase. Situația nu mai poate continua mult timp în acest fel. Dacă însă vă modificați atitudinea, datele problemei se schimbă.

GEMENII (21.05-20.06). Nu este o idee prea fericită să vă faceți gelos partenerul, căci s-ar putea răspunde cu aceeași monedă.

RACUL (21.06-22.07). Se pune la cale atragerea dvs. într-o cursă și dacă nu sunteți suficient de atent și nu reacționați cu promptitudine și hotărâre, puteți ajunge într-o ipostază nedorită.

LEUL (23.07-22.08). Generozitatea și altruismul dvs. vor face o bună impresie și veți dobândi simpatia și aprecierea celor din jur.

FECIOARA (23.08-22.09). Ar fi bine dacă ați reuși să vă împăcați cu aceia pe care i-ați îndepărtat, iar cu rivalii în afaceri ați putea încerca să încheiați un pact de neagresiune.

MOCHETA
Arad, Piața Gării
Telefon 235221
Vinde și montează la prețuri cu o reducere de 10-20% mochetă

BALANȚA (23.09-22.10). N-are rost să vă necăjiți partenerul cu accese de gelozie. Chiar dacă uneori acest lucru se justifică, nu e cazul de astă dată.

SCORPIONUL (23.10-21.11). Buna dispoziție continuă să fie arma dvs. preferată. Umorul și farmecul specific Scorpionilor vor face victime... în anturaj.

SĂGETĂTORUL (22.11-21.12). Este posibilă o situație delicată, în sfera materială. Dar nu va fi, probabil, decât un semnal de alarmă - binevenit de altfel.

CAPRICORNUL (22.12-19.01). Cea mai interesantă curbă astrală pare a fi cea afectiv-emoțională. Confesiuni tainice, legături sentimentale confuze, toate acestea sunt posibilități de manifestare a unui spirit suprasensibilizat.

VĂRSĂTORUL (20.01-19.02). Vacanța domină spiritul și ar trebui să vă respectați dorul de ducă neînduplecat, părăsind urbea natală cât mai mult timp.

PEȘTII (20.02-20.03). După atâta zbucium sufletesc, reparația psihică vine de la sine, prin propriile dvs. forțe. Prima parte a zilei este dominată de melancolie, copleșită de amintiri și planuri de viitor, sub forma unor vise mai mult sau mai puțin realizabile.

„ADEVĂRUL" VĂ ASCULTĂ

La telefonul dimineții, 280944, între orele 9,00-12,00

● **Dna Cornelia Tanchiș**, domiciliată pe Bd. Revoluției nr. 26-38, sc. B, ap. 6, dezminte cele declarate într-un număr anterior al ziarului, de către dna **Maria Zegrea**, domiciliată în același imobil. Astfel, dna Tanchiș susține că Maria Zegrea este cea care îngrijește o persoană - pentru care au apărut probleme la plata cheltuielilor, și nu invers.

Adică nu Zegrea este îngrijită de respectiva persoană. Dna Tanchiș mai spune că Maria Zegrea a încheiat un contract de întreținere (în schimbul apartamentului) cu o altă familie.

● **Dl. Vasile Blaga**, administrator la bl. B, de pe str. Petru Rareș, spune că de câteva luni încoace în rezolvarea unei probleme este „pasat" de la Arterm la Regia de Apă-Canal și invers. Este vorba de conductele de apă caldă și căldură, care sunt inundate la prima ploaie și de a căror remediere nu vrea să se ocupe nimeni. În opinia dlui Blaga rezolvarea problemei cade în sarcina Arterm-ului.

● **Dl. Petru Iancai** - vizavi de faptul că atunci când plouă carosabilul și trotuarul din zona Pădurice sunt inundate, vine cu o soluție: instalarea unei conducte prin care apa să se scurgă direct în pădurea din apropiere.

● **Dl. Ioan Lutai**, domiciliat în Piața Gării, bl. G, et. X, ap. 40, este foarte revoltat pe Primăria Arad pentru că n-a rezolvat problema câinilor fără stăpân. „Azi dimineață (n. n. - vineri dimineața) era cât pe ce să fiu mușcat de nouă câini care au sărit la mine în stația de tramvai de la gară. Eu sunt bolnav de inimă și n-am voie să primesc injecții antirabice...".

Redactor de serviciu, C. T.

VREMEA

Vremea va fi în general instabilă. Cerul va fi temporar noros. Pe alocuri se vor semnala averse de ploaie ce vor avea și caracter de aversă însoțite, izolat, de descărcări electrice.

Temperaturi maxime: 24 la 27°C . Temperaturi minime: 14 la 17° C.

Meteorolog PETRU DĂNUȚ

CINEMATOGRAFE

Dacia: Legionarul (SUA) 11,45; 14; 16; 18; 20; 21,30

Mureșul: Tentația seducției (SUA) 10; 12; 14; 16; 18; 20

Arta: Titanic (SUA) 15; 18,30

Sala mică: Lanțul crimei (SUA) 15,30; 17,30

Grădina de vară: Omul cu masca de fier (SUA) 21,30

AU PLECAT DINTRE NOI

† Marian Maria (1927), Pal Anna Eleonora (1919), Szabo Elena (1923)

UTILITARE

• PIEȚE, TÂRGURI

Astăzi este zi de piață la Chișineu Criș, Lipova, Pâncota, Felnac, Grăniceri, Hălmagiu, Moneasa, Pecica, Vărșand, Socodor, Șeitin, Vladimirescu, Zimandu Nou, Covăsânț. Târguri **săptămânale** se desfășoară astăzi la Lipova, Pâncota, Hălmagiu, Moneasa.

• FARMACIA DE SERVICIU

În noaptea de sâmbătă spre duminică și duminică spre luni este de serviciu, cu program non-stop, farmacia **SIMFARM (Podgoria), telefon 233138.**

Farmacia **„Craiul Nou Alfa"**, situată la parterul blocului 68, cartierul Alfa, telefon **277644** și **„Noua Farmacie"**, strada Andrei Șaguna nr. 15, telefon **948**, sunt de serviciu cu program non-stop.

• CONSULTAȚII ȘI TRATAMENTE CU PROGRAM NON-STOP

Cabinetul „Apollonia", situat la parterul blocului din spatele Casei Albe (zona Gării), str. Miron Costin nr. 13, sc. A, ap. 1, tel. 251225, efectuează tratamente injectabile (intramuscular și intravenos), aerosoli, E.K.G., ecografie și analize laborator.

• URGENȚE STOMATOLOGICE

Serviciul de urgență stomatologică, situat pe strada Andreescu - vizavi de ieșirea de la Cinematograful Dacia - este zilnic deschis non-stop. Telefon: 253794.

• ÎNREGISTRĂRI ÎN CAZ DE DECES

În caz de deces, la Biroul de stare civilă de la Primăria Arad se pot face înregistrări sâmbătă și duminică, între orele 9-11.

PENTRU SÂNTANA - CEL MAI MARE EVENIMENT CULTURAL AL ANULUI

● Se contează pe participarea a peste 1000 de persoane ●Nemții veniți din Germania vor sta să urmărească și eclipsa ● Autoritățile locale s-au pregătit intens pentru KIRCHWEIHFEST!

Mâine, pentru cei 643 de nemți din comuna Sântana va fi cel mai important eveniment cultural al anului și anume KIRCHWEIHFEST-ul.

Pe lângă aceștia, vor mai participa cel puțin 150 de sântăneni de origine germană, care au venit special din Germania. Lor li se adaugă alți invitați de onoare, oficialități, localnici. Oricum, se contează pe participarea a peste 1000 de persoane.

Programul „kirwaiului" va fi următorul: 9,30 - întâlnirea oaspeților în curtea parohiei romano-catolice; 10,00 - Sfânta Liturghie; 13,00 masa festivă; 16,00 - adunarea la Căminul cultural Sântana a celor 22 de perechi de tineri în costume tradiționale; 17,00 licitația rozmarinului, obicei specific localnicilor. Seara tot la cămin se va organiza tradiționalul bal al nemților.

„Pentru această mare sărbătoare, noi am încercat să facem ceea ce ne-a stat în putință ca să primim așa cum se cuvine oaspeții" ne-a mărturisit dl. Constantin Ciurel, primarul comunei Sântana.

De reținut că, nemții veniți reprezintă o mare parte a membrilor Asociației sântănenilor, din Germania. Aceștia nu vor pleca după ce se va sfârși KIRCHWEIHFEST-ul, ci vor rămâne să prindă și eclipsa în România, lor, de altfel, alăturându-li-se și alți prieteni din Germania prin preajma zilei de 11 august a.c.

N. OPREAN

PIAȚA LOCUINȚELOR

Spicuim din oferta extrem de generoasă din aceste zile:

Garsonieră: confort III, zona Vlaicu, aranjată - 3.700 DM (negociabil); confort I, la UTA, zonă bună, etaj I - 10.500 DM; pe str. Roșiorilor, nr. 7 - 3.700 DM (negociabil); în Alfa, etaj II - 7.700 DM; la Confecții, confort I - 6500 DM (negociabil).

Apartament cu două camere: ultracentral, gaz, încălzire, terasă, pivniță - 29.000 DM (negociabil); Micălaca, zona 500, parter înalt, balcon închis - 12.500 DM; pe str. Miron Costin, aranjat, mobilat, stil occidental - 47.000 DM (negociabil); Grădiște, etaj IV; parchet, faianță, telefon, satelit - 15.500 DM (negociabil); str. Mioriței, etaj II, semidecomandat - 16.000 DM (negociabl); la Pasaj Micălaca, decomandat, bl. 24, et. VII - 27.000 DM; în zona „Dinamo", bl. X22, cu îmbunătățiri - 10.000 DM; la UTA, confort I, etaj III - 17.000 DM (negociabil).

Apartament cu trei camere: la Polivalentă, plus garaj - 35.000 DM; în Vlaicu, etaj 10, decomandat, cu îmbunătățiri 16.000 DM; în Micălaca, bl. 723, et. III, confort I, decomandat, cu multiple îmbunătățiri, semimobilat - 22.500 DM; confort I, cu îmbunătățiri, în Piața Pompierilor - 36.000 DM (negociabil); în Vlaicu, cu parchet, faianță, balcon închis - 12.000 DM .

Apartament cu patru-cinci camere: în Vlaicu, zona blocurilor „Z", etaj VI, 110 m. p. - 25.000 DM; la Polivalentă, decomandat 55.000 DM; tot în Vlaicu, bl. Z26, etaj VII, preț informativ - 30.000 DM; pe str. Mioriței, et. IV, multiple îmbunătățiri, pereți modificați, gresie - 32.000 DM

ADEVĂRUL
COTIDIAN INDEPENDENT ARAD
Editor: S.c. ADEVĂRUL s.r.l. Arad
● COD FISCAL R 1681938 ● COD SICOMEX 19.604 ● CERTIFICAT J 02/1886 din 31 X 1991 ● COD SIRUES 020956601 ● ISSN 1220 - 7489

Redacția și administrația: 2900 Arad, Bd. Revoluției nr. 81. **Telefoane:** SECRETARIAT - **281802**, fax **280655, 280625;** ADMINISTRAȚIE - CONTABILITATE- **281797;** MICA PUBLICITATE - **210775.** MAREA PUBLICITATE - **280904;** CLUBUL PRESEI - **280989.**

Consiliul de administrație: DOREL ZĂVOIANU (președinte) **telefon 281802, 280625;** ȘTEFAN TABUIA (vicepreședinte) **telefon 210776;** MIRCEA CONTRAȘ (redactor-șef) **telefon 281802, 280854;** NICU COJOCARU (director comercial) **telefon 280904;** DOREL BARBU (contabil–șef) **telefon 281797.**

Colegiul de redacție: MIRCEA CONTRAȘ (redactor-șef); AUREL DARIE (secretar general de redacție) **telefon 281802, 280854;** MIRCEA DORGOȘAN (șef secție actualități); telefon **281855; 280003;** IOAN IERCAN (șef secție politică), telefon **280943;** DORU SAVA (șef secție social-economic), telefon **281738;** VASILE FILIP (șef secție cultură-învățământ), telefon **281855; 280003;** ALEXANDRU CHEBELEU (șef secție sport), telefon **281701;** SORIN GHILEA (șef secție tineret) **telefon 281855, 280003;** MARCEL CANCIU (șef secție foto), telefon **280943;** NICU COJOCARU (șef secție publicitate) telefon/fax: **280904.**

Tiparul executat la Imprimeria S.C. MEDIAGRAF S.A. ARAD, str. Feleacului F.N., telefon 250902, fax 250920.

Echipa de serviciu
IOAN TULEU
-secretar de redacție.
Bianca Felea, Adriana Igaș, Ioan Leac, Ramona Vidulescu
– tehnoredactare computerizată.
Simona Antal, Ioana Frățilă, Aurica Telcian, Daniel Vizitiu
– corectură.

AUTORI NECUNOSCUȚI

Poliția Arad informează că în perioada de referință, în municipiul Arad s-au comis 5 furturi rămase cu autori necunoscuți. Exemplificăm: în data de 29 iulie a. c., autori necunoscuți, prin escaladarea balconului, au pătruns în locuința lui Morocz Dezideriu Tiberiu, din Piața Spitalului, de unde au sustras suma de 50 de milioane de lei.

SEDONA
EȘTI PREGĂTIT PENTRU COMPETIȚIE?
VREI SĂ FACI PARTE DINTR-O ECHIPĂ DINAMICĂ?
DOREȘTI SĂ LUCREZI PROFESIONAL ȘI SĂ TE AFIRMI?
ÎNSCRIE-TE PENTRU POSTUL DE:
REFERENT MARKETING
CERINȚE: ● studii superioare ● dinamism ● flexibilitate ● abilități comunicaționale ● disponibilitate pentru lucru în program prelungit
ASISTENT MARKETING
Cerințe: ● studii medii sau superioare ● flexibilitate ● abilități comunicaționale ● disponibilitate pentru lucru în program prelungit
Trimiteți C.V. și scrisoare de intenție până la data de 25.07.1999 la fax: 01/3202683, 056/214805
Informații la Tel./Fax: 056/214805, 282019, Carmen Lencu
(c.b.)

CURSUL VALUTAR*

– VALORI ÎNREGISTRATE IERI, 30 IULIE 1999

Denumirea valutei	BNR	BCR C	BCR V	BRD C	BRD V	Banca Transilvania C	Banca Transilvania V	Banca Agricolă C	Banca Agricolă V	BIR C	BIR V	Bursa neagră C	Bursa neagră V
Dolar	16037	15560	16060	15920	16070	15800	16070	15940	16100	15400	16175	15850	15950
Marca germană	8777	8629	8858	8650	8803	8500	8790	8550	8785	8200	8825	8650	8750

PREȚUL AURULUI

BANCA NAȚIONALĂ.

Pentru gramul de aur de 24K: prețul cu ridicata - 131.130 lei, iar prețul de achiziție - 118.017 lei. Prețuri valabile ieri.

PIAȚA NEAGRĂ - Aur 14 K cumpărare: 80.000 lei/g, vânzare: 100.000 lei/g

Aur 18 K cumpărare: 100.000 lei/g, vânzare: 130.000 lei/g.

Deoarece canalizarea e ca vai de lume

ORICE PLOAIE MAI ACĂTĂRII INUNDĂ STRĂZILE ARADULUI

Ieri noapte a început să plouă. Vineri, la prima oră, intersecția din spatele bisericii „Maranata" era inundată. Mașinile circulau destul de greu. La câteva ore, după ce ploaia s-a mai domolit, apa adunată în zonă a reușit să se scurgă. În schimb, în spațiul dintre blcourile 303 și 303/1, apa băltea.

Din Micălaca ne-am deplasat în alte zone unde, când plouă, sunt probleme. Pe strada Cocorilor, în locurile mai joase, apa a acoperit șoseaua. Sunt porțiuni unde liniile de tramvai dispar sub apă. În cartierul Alfa, doar bălți obișnuite. În schimb, în Bujac, pe strada Independenței, în apropiere de Centrul HIV, am găsit aceeași întindere de apă ca și la ploile precedente.

● A mai rămas o minusculă bucătărie de vară

Pe strada Progresului urmele lăsate de inundații sunt evidente. La numărul 10A, din locuința familiei Gligor a mai rămas în mijlocul curții o minusculă bucătărie de vară și câteva grămezi de văiugă pe care proprietarii au reușit s-o recupereze. Cei șase membri ai familiei stau, peste zi, „acasă". Dacă asta se poate numi „acasă". Noaptea se împrăștie pe la familiile vecine unde au primit găzduire. Doar băiatul soților Gligor rămâne peste noapte acasă și doarme în **„bucătăria care mâine, poimâine, dacă vin ploile, se dărâmă"**. Familia Gligor trăiește dintr-o pensie de boală de 600.000 de lei. De mâncat, mănâncă așa cum pot. **„Am împrumutat o butelie de la vecinii care au avut milă de noi. Și aia-i o sută zece mii. Dar n-avem încotro. Copiilor trebuie să le gătesc mâncare caldă."**

● „Nici timpul nu mai ține cu noi"

La numărul 10A doar poarta a făcut față apelor. A rămas pe loc, dar a rămas degeaba. Fiindcă ori încuiată, ori descuiată, nu prea mai e folosită. Cine intră în curte intră prin locul unde înainte a fost casa.

În fața porții, șanțul de scurgere e plin cu apă. Terezia Gligor spune că dacă ploaia nu se oprește, apa va năvăli în curte. **„Nici timpul nu mai ține cu noi"**, constată cu amărăciune femeia.

Lubomir Gligor este încrezător în promisiunile autorităților arădene și speră că va fi ajutat **„atâta cât se poate"**.

La ora când noi ne aflam pe Progresului, un funcționar al Primăriei a sosit în zonă cu o veste bună pentru sinistrați. Săptămâna viitoare vor primi bani - 10 milioane de lei - pentru construcția sau refacerea caselor afectate de ape.

Până atunci, oamenii rămân în așteptare. La inundații au reușit să-și salveze bunurile din casă și să le depoziteze pe la vecini. Când vor avea banii, se vor apuca de construit. Și asta cât mai repede, să nu-i prindă iarna fără un acoperiș deasupra capului.

TEODORA MATICA
FOTO: ONORIU FELEA

Pe strada Progresului, deocamdată apa a ajuns până la gleznă

CLM ARAD VA LUA ÎN DISCUȚIE ALOCAREA A 200 DE MILIOANE PENTRU CEI CE AU SUFERIT DE PE URMA INUNDAȚIILOR

În cadrul ședinței ordinare a CLM Arad convocată pentru marți, 3 august, consilierii municipali vor lua în discuție un proiect de hotărâre care vizează acordarea, din bugetul CLM Arad a 200.000.000 lei pentru a-i ajuta pe cei care au avut de suferit de pe urma inundațiilor din iulie a.c.

La Primăria Arad, au fost depuse cereri pentru repararea pagubelor produse de inundațiile din această lună, a căror valoare însumează 363 milioane lei. Data până la care acestea pot fi încă depuse (6 august) nu a expirat încă.

Primarul Aradului **Valentin Neamț** a subliniat că ajutorul va fi acordat diferențiat în funcție de pagubele suferite. Astfel cei cărora imobilele le-au fost grav avariate vor primi un ajutor de până la 80% din paguba suferită. Cei care au suferit pagube de peste 3 milioane lei vor primi până la 50% din paguba suferită iar cei a căror pagubă nu depășește 3 milioane vor primi un ajutor de 30% din valoarea pagubei.

Până la momentul de față, Primăria Arad a folosit pentru înlăturarea efectelor produse de inundațiile din iulie 1999, 233.000.000 lei. Pentru lucrări de drenare care să scadă pericolul unor viitoare inundații au mai fost alocate 200.000.000 lei.

D. L.

PREȚUL LA ENERGIA TERMICĂ - O SITUAȚIE FĂRĂ REZOLVARE?

Viceprimarul Aradului, **Sorin Neamțu** și consilierul municipal **Viorel Dolha** se vor deplasa săptămâna viitoare la Guvern și DAPL pentru a repune în discuție problema subvențiilor pentru agentul termic.

După cum ați mai putut citi în paginile ziarului nostru, prin Hotărârea CLM nr. 88/1999 au fost tăiate subvențiile pentru agentul termic distribuit populației din municipiul Arad. În respectiva hotărâre, însă, nu s-a specificat cum va fi rezolvată contradicția legată de prețul maxim de 156.500 lei care poate fi perceput de la populație pentru o gigacalorie conform HG 386/1999 și prețul real al gigacaloriei la consumator care este de 264.761 lei. Din lipsa banilor, CLM a hotărât să nu mai subvenționeze agentul termic distribuit populației. Guvernul nu a mai alocat în acest an bani pentru subvenții, în schimb a adoptat o hotărâre care prevede că populația va plăti doar 156.500 lei pentru o gigacalorie. Aceasta în timp ce prețul la care livrează CET-ul o gigacalorie este de 166.761 lei! La acest preț se adaugă, evident, cheltuielile de distribuție.

În condițiile în care CLM ar aproba o hotărâre prin care s-ar stabili că populația ar trebui să plătească prețul real al unei gogacalorii, adică 264.761 lei, Oficiul Concurenței va fi îndreptățit să confiște de la ARTERM diferența de preț încasată peste prețul stabilit de Guvern, iar diferența de preț ar fi suportată individual de cei care au adoptat o asemenea hotărâre. Adică de consilierii municipali. Acest lucru s-a întâmplat deja în unele orașe ale țării.

O soluție ar fi ca Guvernul să renunțe la plafonarea prețului la gigacalorie. Ar fi o soluție normală dacă e să luăm în calcul că doar aproximativ 50% din populația Aradului este conectată la rețeaua de distribuire a agentului termic. Și apoi, parcă nu e corect să fie subvenționată toată populația indiferent de veniturile pe care le realizează. Este și soluția pe care cei doi reprezentanți ai CLM o vor susține la Guvern și DAPL.

O altă soluție ar fi ca CLM-ul să revină asupra hotărârii prin care sista subvențiile pentru agentul termic. Doar că CLM-ul nu are bani. Primarul **Valentin Neamț** a subliniat că și-n cazul rectificării bugetului pe acest an s-ar putea găsi eventual bani pentru subvenționarea căldurii pe lunile octombrie - noiembrie. Nici vorbă de subvenții pentru apa caldă!

Până una alta, ARTERM-ul înregistrează pierderi lunare de peste un miliard de lei și există toate șansele ca în cazul în care situația nu va fi rezolvată cât mai curând posibil, să intre în faliment! Cu consecințe dezastruoase pentru populația Aradului...

DANA LASC

FERONERIA, INUNDATĂ DE APELE PLUVIALE

În urma ploilor torențiale de acum trei săptămâni, pierderi grele a înregistrat și S. C. Feroneria S. A. Conducerea firmei a făcut atunci numeroase demersuri la primărie, consiliul județean, Regia autonomă apă-canal, dar fără nici un rezultat.

Azi, din nou apele pluviale au inundat curtea, depozitele, o parte din secții. După cum ne-a declarat dl. ing, Ioan Jude, directorul general al societății, cauza acestor inundații rezidă din înfundarea canalului pluvial aflat sub liniile de tramvai de la intersecția străzilor 6 Vânători și Calea Aurel Vlaicu. Deși această problemă este cunoscută de trei ani de zile de organele abilitate să o rezolve (primărie, Regia autonomă apă-canal) cele două instituții își declină orice responsabilitate.

Pierderile de producție din cauza inundațiilor, la ora actuală, sunt estimate la 300 de milioane de lei, iar cumulate cu cele de data trecută se ridică la 700 de milioane de lei. Conducerea societății Feroneria este într-o mare dilemă. Pe cine să acționeze în judecată pentru recuperarea pagubelor? Primăria sau Regia autonomă apă-canal Arad?

V. J.

S.C. „Adevărul" SRL nu-și asumă responsabilitatea pentru conținutul articolelor publicate, aceasta revenind în exclusivitate autorilor.

Prețul nostru te face să vorbești!

BOSCH 608

69$*

(Preț vechi 129$****)

Până la 31.07 oferta CONNEX:
- conectare gratuită.
- 3(trei) luni de abonament gratuit.**
- valabil și pentru CONNEX START cu abonament de numai 5 $.

Până la 31.08 oferta QUASAR:
- te conectezi*** și primești pe loc un tricou MYX.

QUASAR

dealer autorizat CONNEX

Arad - Piața Avram Iancu, nr.10, tel.057-211.822

(9496)

* Fără TVA, în limita stocului disponibil și numai cu conectare la CONNEX.
**I, a-II-a, a-III-a lună și numai pentru serviciile vocale.
***Fără telefon Bosch 608.
****Fără TVA.

ANUNȚ

Universitatea de Vest „Vasile Goldiș" Arad, cu sediul în B-dul Revoluției nr. 81, face în continuare înscrieri la toate facultățile și colegiile pentru sesiunea 18 septembrie 1999, pentru: candidații care au obținut cel puțin media 8,00 la examenul de bacalaureat - promoția 1998 și promoția 1999 - laureații la olimpiadele naționale (loc I, II, III, premii speciale sau mențiune) și sportivii de performanță; aceștia vor fi declarați admiși din oficiu, în baza opțiunii de înscriere, fără a susține concurs de admitere.

Pentru candidații care vor susține concurs de admitere, înscrierile se fac începând cu data de 1 septembrie a.c. la secretariatele facultăților.

La școlile postliceale din cadrul Fundației Universitare „Vasile Goldiș" se pot înscrie absolvenți de liceu, cu sau fără diplomă de bacalaureat.

Absolvenții care au obținut cel puțin media 7,00 la examenul de bacalaureat - promoția 1998 și promoția 1999 - vor fi declarați admiși, în baza opțiunii de înscriere. Informații suplimentare la telefon 280.335.

TREI MILIOANE DINTR-UN... CHIȘTOC

Detașamentul de Pompieri militari Arad, s-a deplasat recent în municipiul Arad la S.C. ARLEFRUCT S.A. Arad, unde a fost incendiată o magazie.

S-au produs pagube în valoare de peste 3.000.000 lei, arzând deșeuri de hârtie, material plastic, cofrage de ouă și butoaie din material plastic.

S-au salvat celelalte bunuri din depozit și magazia în valoare de peste 10.000.000 lei.

Incendiul s-a produs din cauza fumatului în locuri interzise și aruncarea țigărilor aprinse la întâmplare, ne-a mai informat dl. lt. col. Ioan Sechel, șeful Biroului inspecției de prevenire și stingere a incendiilor din cadrul Grupului de pompieri „Vasile Goldiș" din Arad.

N.O.

BANI NEÎNREGISTRAȚI

Prevenirea fraudelor economico-financiare și protejarea populației împotriva unor acte de comerț ilicit, s-a materializat în 33 de controale asupra unor agenți economici, precum și în acțiunile din piețele organizate. Astfel, a fost depistat și se cercetează sub aspectul comiterii infracțiunii de evaziune fiscală Crăciun Dorel, de 27 de ani, din Arad, asociat la A. F. „Crăciun", care, în perioada decembrie 1998 - iulie 1999 a comercializat în Piața Mihai Viteazul din Arad 40.000 de pachete de țigări de producție indigenă, fără a înregistra venitul realizat.

Prostituate sancționate

Cu ocazia unei acțiuni organizate în municipiul Arad, pentru prevenirea prostituției și proxenetismului, au fost depistate și sancționate conform Legii nr. 61/1991: Doroț Maria, de 26 de ani, din Sântana, Gherghely Elisabeta, de 26 de ani, din Arad, Berchi Susana, de 25 de ani, din Bata, jud. Bistrița-Năsăud, Bozgan Lenuța, de 24 de ani, din Hunedoara și Martocean Mîndra, de 17 ani, din Salsig, județul Maramureș, comunică I. P. J. Arad.

Hoț prins după amprente

În urma comparațiilor efectuate între urmele papilare ridicate cu ocazia furtului comis în noaptea de 21/22 iulie a. c. la S. C. „Infonet" SRL Arad și urmele persoanelor incluse în cercul de bănuiți, s-a constatat că acestea au fost create de numitul Tristaru Florin, de 18 ani, din Arad. Acesta e cercetat în stare de libertate, comunică Poliția Arad.

Două basculante s-au ciocnit frontal

UNUL DIN ȘOFERI A DECEDAT

În 29 iulie a. c., ora 11,30, în incinta Balastierei Milova, din neatenția șoferilor, s-au tamponat frontal două autobasculante aparținând firmei Euroconstruct. În urma impactului a decedat Mînzatu Simion, de 44 de ani, din Lipova, angajat al societății menționate. A fost anunțat Parchetul Lipova, dar și organele de protecție a muncii, informează Poliția Arad.

Summitul de la Sarajevo s-a încheiat printr-un apel în favoarea schimbărilor democratice în Iugoslavia

Reprezentanții țărilor care au participat, vineri, la Sarajevo, la summitul Pactului de stabilitate pentru Balcani au cerut "poporului Republicii Federale Iugoslavia să promoveze schimbarea democratică și să se implice activ în reconcilierea regională", se arată în textul declarației finale a conferinței, relatează AFP.

"Regretăm că nu am putut să invităm Republica Federală Iugoslavia (RFI) și că ea nu este prezentă astăzi în calitate de participant cu drepturi depline și egale la Pactul de stabilitate", se spune în declarația ce a fost dată publicității la încheierea lucrărilor summitului.

"Pentru ca această țară să se poată apropia de această finalitate (reconstrucția regională - n.r.), respectînd suveranitatea și integritatea sa teritorială, vom examina mijloacele de a face din Republica Muntenegru o beneficiară a Pactului și ne reafirmăm susținerea acordată forțelor democratice", se arată în textul declarației. Republica Muntenegru formează, împreună cu Serbia, Republica Federală Iugoslavia. Ea este condusă de președintele prooccidental Milo Djukanovici, care s-a împotrivit puterii de la Belgrad în timpul războiului din Kosovo.

Declarația finală a summitului de la Sarajevo precizează că Pactul de stabilitate ar trebui să contribuie la o apropiere între Uniunea Europeană, NATO și țările din Balcani. "Țările din această regiune, care doresc să se integreze în structurile euro-atlantice, precum și un anumit număr de alți participanți la summitul de la Sarajevo cred cu fermitate că Pactul și punerea în practică a obiectivelor sale vor facilita acest proces", se afirmă în textul declarației.

Rod al unui compromis între Occident și Rusia, textul final al summitului nu merge atît de departe în apelul său în favoarea schimbărilor democratice în Iugoslavia ca declarațiile țărilor europene și ale Statelor Unite, comentează AFP.

Într-o declarație separată, prezentată drept un "mesaj adresat poporului Republicii Federale Iugoslavia", cei 15 membri ai Uniunii Europene se declară "gata să-i susțină pe cei care se angajează pe drumul unei schimbări democratice" în această țară. "Așteptăm cu nerăbdare ziua cînd poporul unei Republici Federale Iugoslavia democratice va avea relații normale cu toate țările noastre", precizează textul acestei declarații. "Responsabilitatea pentru actuala izolare a Republicii Federale Iugoslavia îi revine în întregime lui Miloșevici și altor lideri, care au fost inculpați de Tribunalul Penal Internațional pentru crime împotriva umanității", adaugă textul.

Ion Iliescu consideră posibilă o alianță postelectorală cu PNȚCD condus de Radu Vasile

Președintele PDSR, Ion Iliescu, a declarat, vineri, că PDSR nu exclude posibilitatea unei alianțe postelectorale cu PNȚCD cu Radu Vasile la conducere, dar în condițiile revizuirii programului acestui partid.

Iliescu a precizat că, în acest moment, între PNȚCD și PDSR sunt multe incompatibilități programatice și de acțiune politică și nu există posibilitatea unei conlucrări. El a spus că posibilitatea unui dialog între aceste două partide devine mult mai "fezabilă" în cazul în care Radu Vasile, ca lider PNȚCD, ar avea de gînd să reia tradiția PNȚCD din timpul lui Ion Mihalache, cînd programul acestei formațiuni politice avea o orientare de centru-stînga.

Pe de altă parte, prim-vicepreședintele PDSR, Adrian Năstase, a arătat că, deocamdată, PDSR "nu dă o foarte mare atenție" declarației premierului, deoarece ea a fost făcută pentru colegii de partid. PDSR așteaptă reacțiile oficiale ale PNȚCD, a mai spus Năstase.

În opinia liderului PDSR, declarațiile lui Radu Vasile se înscriu în operațiunea "vesta de salvare", acesta încercînd "un joc de poker" și "un oarecare șantaj în propriul partid". El consideră că Vasile este nemulțumit că nu a reușit să preia controlul în partid, nu are controlul asupra organizațiilor și că s-a autoizolat la guvernare, alții făcînd jocurile. Năstase a mai spus că felul în care s-a lansat Radu Vasile arată că acesta dorește o ieșire onorabilă din dezastrul economic de la sfîrșitul anului, în același context, înscriindu-se și criticile la adresa FMI. Premierul arată că această coaliție este la capăt de drum și că se impun alte soluții, dar nu are "puterea și legitimitatea să le impună", avînd în vedere că nu are calitatea nici de purtător de cuvînt, nici de președinte, nici de vicepreședinte al PNȚCD, a afirmat Năstase. El a mai precizat că, în ceea ce privește obținerea de către Radu Vasile a președinției PNȚCD, doar Congresul partidului poate decide și, din informațiile pe care PDSR le deține, premierul nu are controlul marilor electori.

În ceea ce privește afirmația primului-ministru referitoare la necesitatea înlocuirii tuturor liderilor de partid, care au stat în aceste funcții în ultimii zece ani, președintele PDSR, Ion Iliescu, a arătat că nu poate fi vizat, pentru că a devenit liderul partidului doar de doi ani și jumătate, înainte fiind președintele al României și al FSN. Potrivit PRO FM, premierul Radu Vasile a declarat, joi, într-un interviu acordat agenției REUTERS, că va participa la alegerile generale viitoare numai dacă va fi numit președinte al PNȚCD. De asemenea, primul-ministru a susținut că o alianță cu stînga este "foarte viabilă". În același interviu, Radu Vasile a spus că ar trebui schimbați liderii tuturor partidelor, deoarece de zece ani se întîlnesc aceleași figuri pe scena politică. Premierul Radu Vasile a criticat Fondul Monetar Internațional, acuzîndu-l că folosește "standarde duble" și că impune, în mod constant, noi condiții pentru reluarea acordării de credite către România.

România are o Strategie Națională pentru Dezvoltare Durabilă

Strategia Națională pentru Dezvoltare Durabilă, document realizat de un grup de lucru constituit de către Guvern, cu sprijinul societății civile, a fost lansat, vineri, la Palatul Victoria.

Grupul de lucru a fost alcătuit din reprezentanți ai ministerelor, ai patronatelor, sindicatelor, partidelor politice parlamentare, ai Academiei Române și din cercetare.

Ministrul de Interne, Constantin Dudu Ionescu, prezent la lansarea lucrării, în numele premierului Radu Vasile, a precizat că acesta este primul document oficial care pune în legătură obiectivele naționale cu resursele de care dispune România.

"Strategia ne ajută să stabilim programe și obiective concrete și să răspundem amenințărilor și riscurilor. Ar fi bine ca ceea ce este prevăzut în Strategie să fie acoperit și de bugetul țării", a adăugat Dudu Ionescu.

Secretarul de stat în Departamentul pentru Reforma Administrației Publice Centrale, Petrică Diaconu a menționat că strategia, conținînd 120 de pagini, este importantă din două motive - pentru că poate constitui o bază de decizie a Guvernului și poate conștientiza opinia publică asupra obiectivului principal, care este creșterea calității vieții.

Timp de două săptămâni

SEBIȘUL VA FI ASALTAT DE JURNALIȘTI

(Urmare din pagina 1)

Ca fază - pilot a proiectului, în perioada 2-16 august, la Sebiș se va desfășura **Școala Internațională de Vară pentru Jurnalism Regional și Euroregional**, program ce va pregăti 18 tineri din mai multe orașe ale țării. Totodată, vor fi prezenți ziariști din Cehia, Iugoslavia, Olanda, SUA și Ungaria.

Între jurnaliștii din România și cei din străinătate vor avea loc schimburi de experiență pe diverse teme, precum: dialogul dintre comunitate și administrațiile locale, între comunități din aceeași zonă, implicarea cetățenilor în procesul intra și inter comunitar, stimularea participării comunităților la elaborarea politicilor de dezvoltare regională și euroregională.

Precizare

În legătură cu accidentul produs în 25 iulie 1999 pe strada Ștefan Tenețchi, subsemnatul Simulov Milovan fac următoarele precizări:

Tatăl meu, Simulov Ioan, împreună cu verișorul lui, Simulov Teodor, circulau regulamentar cu bicicletele, când au fost grav accidentați de un autoturism (1-AR-2211). Acesta era condus de Codreanu Nicolae, director executiv la S. C. Carne S. A., din vina căruia s-a produs accidentul menționat.

În urma accidentului cei doi au decedat.

ROMÂNIA
JUDEȚUL ARAD
MUNICIPIUL ARAD
PRIMAR

DISPOZIȚIA nr. 553

din 27 iulie 1999
privind convocarea în ședință ordinară a Consiliului Local al Municipiului Arad

Primarul municipiului Arad,

Având în vedere:

În temeiul prevederilor art. 23 și ale art. 48 (1) din Legea nr. 69/1991, republicată, privind administrația publică locală,

DISPUNE

Articol unic: Consiliul Local al Municipiului Arad se convoacă, în ședință ordinară, în ziua de marți, 3 august 1999, orele 14,00, ședință care va avea loc în sala 70, B-dul Revoluției nr. 75, cu următoarea

ORDINE DE ZI

1. Proiect de hotărâre cu privire la concesionarea directă a unor terenuri, conform art. 12 lit. „b" din Legea nr. 50/1991.

2. Proiect de hotărâre cu privire la modificarea Hotărârii nr. 100/1995 a Consiliului Local al Municipiului Arad.

3. Proiect de hotărâre cu privire la aprobarea Planului urbanistic de Detaliu „Atelier de producție și reparații PAFS."

4. Proiect de hotărâre cu privire la aprobarea studiului de prefezabilitate, fezabilitate și a proiectului tehnic „Consolidarea și modernizarea internatului Grupului școlar nr. 12 - Csiky Gergely - str. Ceaikovski nr. 36-38".

5. Proiect de hotărâre cu privire la repartizarea unei locuințe din fondul locativ de stat dlui Crișan Doru Dorel.

6. Proiect de hotărâre cu privire la repartizarea unei locuințe din fondul locativ de stat dnei Pleșiu Viorica.

7. Proiect de hotărâre cu privire la repartizarea unei locuințe din fondul locativ de stat dnei Mirăuță Tatiana.

8. Proiect de hotărâre cu privire la repartizarea unei locuințe din fondul locativ de stat familiei Hanțiu Radu.

9. Proiect de hotărâre cu privire la repartizarea unei locuințe din fondul locativ de stat familiei Szecsi Andrei.

10. Proiect de hotărâre cu privire la repartizarea unei locuințe din fondul locativ de stat familiei dlui Furdui Alunel.

11. Proiect de hotărâre cu privire la repartizarea unei locuințe din fondul locativ de stat drei Vekas Isabela.

12. Proiect de hotărâre cu privire la repartizarea unei locuințe din fondul locativ de stat drei Adjudeanu Claudia.

13. Proiect de hotărâre cu privire la repartizarea unei locuințe din fondul locativ de stat drei Popescu Georgeta.

14. Proiect de hotărâre cu privire la aprobarea proceselor-verbale încheiate de Comisia de negociere pentru vânzarea unor spații conform HG 505/1998.

15. Proiect de hotărâre cu privire la participarea Consiliului Local al Municipiului Arad la organizarea și pregătirea reprezentării municipiului Arad la concursul național de tir și la campionatul european de automodele, care vor avea loc în luna august 1999.

16. Proiect de hotărâre cu privire la modificarea art. 2 din Hotărârea nr. 35 din 18.03.1999 a Consiliului Local al municipiului Arad.

17. Proiect de hotărâre privind înființarea, funcționarea și organizarea comisiei speciale pentru întocmirea inventarului bunurilor care alcătuiesc domeniul public al municipiului Arad, conform Legii nr. 213/1998.

18. Diverse.

PRIMAR
VALENTIN PAUL NEAMȚ

(659490)

Un speculant de bursă a ucis, în Atlanta, 12 persoane, înainte de a se sinucide

Un speculant de bursă, care este bănuit că și-a asasinat soția și pe cei doi copii, a deschis focul, joi, în două societăți financiare din Atlanta (statul Georgia), omorînd nouă persoane, înainte de a se sinucide, la capătul unei lungi urmăriri, relatează AFP.

Joi la începutul după-amiezii, Mark Barton, în vîrstă de 44 de ani, a intrat succesiv în două societăți de investiții dintr-un cartier de lux din Atlanta, pentru a vorbi despre scăderea valorilor tranzacționate pe piața bursieră, înainte de a trage în angajați, a precizat primarul Atlantei, Bill Campbell.

"Nouă oameni și-au pierdut viața. Este o teribilă tragedie", a declarat el. Există, de asemenea, "12 persoane rănite, dintre care șapte cu gloanțe, a precizat primarul. Patru dintre acestea se află în stare gravă. "Nu știm dacă el era un client", dar se știe că "era un curtier, fost chimist", a adăugat Campbell.

SOCIETATEA DE SERVICII INFORMATICE ARAD S.A.
str. Horea nr. 7
Organizează cursuri:
- **formare utilizatori / operatori calculator PC (80 ore);**
- **specializare dactilografie - lucrări secretariat - Xerox.**

Certificatele de absolvire sunt avizate de Ministerul Muncii și Protecției Sociale.

Următoarele serii se desfășoară între: 09.08.99 - 03.09.99 și 06.09.99 - 01.10.99. Reducere din tarif pentru elevi, studenți, șomeri și persoane cu probleme de handicap. Plata se poate face în rate.

● **OFERĂ:** ACCES INTERNET, pentru persoane fizice și juridice.

INFORMAȚII: la secretariatul societății tel/fax: 256579.

S.C. „TEHNODOMUS" S.R.L.
Angajează:
▼ ZIDARI
▼ INSTALATORI TEHNICO-SANITAR
▼ MUNCITORI NECALIFICAȚI
Relații la telefon: 276775; 276618, zilnic între orele 7,00 - 16,00.
(5224142)

(659298)

Puncte de vedere

PE SISIF NU-L CUMPĂRĂ NIMENI

Nu mică ne-a fost mirarea să aflăm că, prin 1990, apa care se aduna în groapa Bujacului era pompată cu două utilaje specifice tocmai în dealul cartierului Vlaicu. Evident, în virtutea elementarelor legi ale gravitației (de la Newton încoace) apa curgea la loc...

Această muncă sisifică nu era singulară în acest spațiu mioritic, în care se consumă doar carne de porc. Prin 1980, borfașii aflați în arest preventiv erau puși să mute cărbunii din beciurile instituției cu pricina dintr-un loc într-altul. Cum terminau cu mutatul grămezii, venea un adjutant care „făcea cu nervii": „Ce-ați făcut! Nu <<trebuia>> puși acolo! Mutați-i în colțul opus..." .

Pe tarlalele colhozurilor vremii se petrecea o altă muncă, ce l-ar fi rușinat pe sărmanul Sisif: rândurile de porumb sau de sfeclă erau săpate de ceapiști doar la capetele care dădeau înspre drum, iar toamna, combinele, militarii sau elevii recoltau ceea ce era de recoltat: gozul...

***

Astăzi, deși tehnologia sisifică a evoluat (evident, fără voia noastră), specificul acesteia s-a păstrat în cele mai mici detalii. Directorii post-decembriști și-au înzestrat birourile cu tot ceea ce văzuseră prin filmele cu „boși": și-au cumpărat mobilier ultra-modern, aer condiționat, celulare, calculatoare, mașini străine etc. Bineînțeles, aceste achiziții au lăsat întreprinderile tot în sapă de lemn, după cum n-au reușit să le scoată din faliment nici desele și costisitoarele excursii pe care managerii le-au făcut prin Occident, ca să „vadă cum merge piața". Chiar dacă nu vorbeau nici o limbă de circulație internațională... S-au dus, au venit și s-au gândit că n-ar fi rău să-și cumpere și-un fax...

În schimb, țăranii au dat „lovitura". Au lichidat singura exploatație care le era la îndemână (CAP-urile), căzând în plasa politicienilor de duzină, care afirmau sus și tare că „proprietatea este TOTUL". Și așa au rămas proprietari peste un bloc motor (a se citi 10 ha de pământ) care nu făcea doi bani fără restul mașinii... Așa stând lucrurile, proprietarii agricoli lucrează pământul cu sapa și cu boii, dar cu certificatul de proprietate în buzunar. Cu alte cuvinte, tot muncă de Sisif.

***

Nu ne-am propus să-i ridicăm o statuie acestui Sisif, pedepsit de zei ca să împingă un bolovan pe un deal mult prea înalt... Ne-am propus să evidențiem de ce România se află în starea actuală. De ce munca sisifică este permanentizată, cu toate că nu pot emite pretenții praxiologice. Răspunsul este cât se poate de simplu. În timp ce Sisif împinge mereu piatra către vârful dealului, politicienii actuali se preocupă de privatizarea a două lucruri esențiale din tabloul redat mai sus. Bolovanul și dealul. Doar pe sărmanul Sisif nu-l cumpără nimeni. Munca îi rămâne...

DORU SINACI

„AM CÂȘTIGAT ÎNCREDEREA <<MAI-MARILOR>> DIN P.D.!"

Afirmă președintele organizației naționale a tinerilor democrați

PD-UL DUCE LA MARE PESTE 700 DE TINERI

– Domnule președinte, Gheorghe Falcă cu ce ocazie la Arad?

– De curând am fost numit director la firma EDICT CONSTRUCT, cea care a reabilitat DN 7 (Arad-Timișoara). Pe atunci eram inginer-șef. Și pentru că am fost și sunt o persoană foarte norocoasă, în mai puțin de un an am ajuns să ocup funcția de director al acestei societăți. Știu că-mi va fi greu, pentru că acum prezența mea la Arad este necesară mai des.

– Care ar fi programul dumneavoastră în următoarea perioadă?

– Peste aproximativ o săptămână mă voi afla la Constanța, unde se desfășoară **„Tabăra tinerilor democrați"** și, în două serii de câte 7 zile, am reușit să aduc la mare aproape 600 de tineri din toată țara. Cei prezenți vor avea ocazia să discute direct cu **Petre Roman, Traian Băsescu** și alte personalități ale **PD.** După această acțiune va urma o școală politică la Techirghiol unde vor participa 80 de tineri și 20 de ziariști din presa centrală.

„DACĂ AȘ AVEA PUTERE, AȘ MUTA CAPITALA DIN BUCUREȘTI!"

– Pentru că sunteți ardelean, v-a afectat plecarea la București? V-ați obișnuit cu oamenii de acolo?

– Încă n-am reușit să mă obișnuiesc cu mentalitatea de București și cred că n-am să o fac niciodată. Dacă aș avea putere, aș muta chiar acum Capitala din București. Imediat după ce am fost numit în funcția de președinte al tineretului PD, mai exact în lunile ianuarie și februarie, am avut câteva probleme, nu m-am înțeles deloc cu cei din conducere care se dedau la tot felul de tertipuri ca să-mi bage bețe-n roate.

„SOLUȚIA? SĂ MERGI LA BUCUREȘTI ȘI SĂ CONDUCI TU!"

– Pentru că tot se bate atâta monedă pe problema Ardealului spuneți-mi, cum se vede acest lucru din prisma tineretului?

– Cred că e doar un conflict creat artificial. Oricum, în ceea ce mă privește, soluția este să te afirmi să te duci să conduci dacă nu-ți place situația, să nu te lași condus de un „bucureștean prost". Exact ca la locul de muncă, dacă pot să fac o comparație, trebuie să iei atitudine. Și m-aș lega aici și de problema învățământului de la noi, care pe mine mă doare foarte tare. Profesorul ar trebui să-și planifice în primul rând să creeze oameni, cetățeni, care să poată lua atitudine, să se implice în societate. Dar atâta timp cât profesorii nu îndeplinesc aceste condiții, n-ai de la cine să ceri mai mult. Și e păcat, pentru că acest tineret este șansa României.

FALCĂ ARE PATRU CONSILIERI...

– Și ca să trecem la altceva, spuneți-mi cum vă descurcați în munca dumneavoastră? Trebuie să luați decizii, să țineți cursuri, să vă ocupați de bunul mers al lucrurilor în organizația de tineret.

– Am patru consilieri specializați pe diferite domenii: imagine, istorie-politică, sociologie, avocatură. Poate cel mai important și cred că nu greșesc, este sociologul care mă ajută să gândesc, să-mi pun în valoare inteligența. Consilierul responsabil cu imaginea mă ajută și el foarte mult. Când am de rostit un discurs îmi spune cum să gesticulez, cum să accentuez cuvintele etc. În timpul conferințelor, el stă în fața mea, comunicându-mi gestual cum să răspund la întrebări, ce ton să folosesc, pe ce să accentuez. Lucru care mă ajută, de asemenea, enorm de mult.

SECRETUL? AMBIȚIA, MUNCA ȘI DORINȚA DE PERFECȚIONARE...

– Care credeți că au fost calitățile care v-au impus? V-a sprijinit cineva din conducerea PD?

– Ambiția, munca și permanenta dorință de autoperfecționare. Trebuie să citești tot timpul, să fii la curent cu tot ce este nou, cu „ultima tehnologie". În ceea ce privește a doua întrebare, nu am fost sprijinit de nimeni de la centru, doar am primit permisiunea de a candida la această funcție. Pot spune doar că în prezent le-am câștigat încrederea mai-marilor din PD.

– Pentru că nu peste mult timp vârsta nu vă va mai permite să rămâneți la tineret, ce aveți de gând să faceți?

– Categoric vreau să rămân în politică, pentru că asta îmi place și asta îmi doresc, și îmi propun să ajung la un nivel cât mai înalt.

SORINA AMBRUȘ
Foto: ȘT. MATYAȘ

PARTIDUL SOCIALIST AJUTĂ SINISTRAȚII

Fondurile provin din SUA

Recent, organizația județeană a Partidului Socialist a organizat deplasări în localitățile Luguzău, Camna, Satu-Mic și Șilindia, în vederea ajutorării cetățenilor afectați de inundații. Peste 50 de familii au primit pachete cu alimente de bază. Delegația a fost condusă de către președinta organizației Șilindia, Luminița Groza și președintele de la Livada, Marcel Țână. Banii pentru cumpărarea alimentelor au fost donați de către rudele dlui Țână, din SUA.

Pentru a puncta acțiunea, P. S. a organizat o conferință de presă, într-un cadru natural deosebit, la „Trei Insule". În cadrul conferinței a fost semnat un Protocol de colaborare între P. S. și Organizația Mișcarea Revolutionară '89.

Cele două organizații vor organiza acțiuni comune prin care se dorește:

● Promovarea democrației și a statului de drept ● Aflarea adevărului istoric despre revoluția din 1989● Rezolvarea unor probleme ale locuitorilor din localitățile județului (cum ar fi donația amintită mai sus)●Sprijinirea acțiunilor revendicative ale sindicatelor, în condițiile în care rata șomajului este în creștere ● Sprijinirea organizațiilor de femei și de tineret ● OMR '89 va sprijini Partidul Socialist la alegerile locale și generale.

„Este un prim pas. Vom mai încheia protocoale de colaborare și cu alte organizații, precum și cu sindicatele. În condițiile actuale, toate forțele democratice trebuie să colaboreze pentru a scoate țara din impas" a declarat Florin Remețan, președintele P. S. Arad.

SIMION TODOCA

Socialismul și Revoluția și-au dat mâna la Trei Insule.

Foto: ONORIU FELEA

P.D.S.R. ȘI LEGILE PROPRIETĂȚII

(Urmare din pag.1)

Acum cînd legea privatizării IAS intră în dezbaterea Senatului, PDSR și-a declarat sprijinul atît pentru această variantă a lui Mureșan, amendată în Camera Deputaților, cît și pentru proiectul lui Trită Fănită. PDSR așteaptă pentru a lua o decizie mai întîi ca Petre Roman să se hotărască dacă îl va susține în continuare pe Trită Fănită sau dacă va pune capăt tensiunilor din coaliție, acceptînd varianta ministrului țărănist. Este logic însă că sprijinul pe care PDSR l-ar acorda democraților și lui Trită Fănită ar avea la bază "promisiuni sincere". Printre politicienii din opoziție se află foarte mulți care regretă sincer desființarea fostelor CAP și sunt împotriva privatizării IAS. Deja, senatorul PDSR Victor Apostolache, unul dintre specialiștii partidului în probleme de agricultură, a respins din start legea lui Mureșan, calificînd-o drept "o aberație".

PDSR are obiecții de fond și la legea fondului funciar a lui Vasile Lupu, lege care se va afla și ea în dezbaterea comisiilor senatoriale. La sfîrșitul acestei primăveri, lideri coaliției au decis să rezolve divergențele legate de retrocedarea terenurilor agricole prin crearea unei comisii care să armonizeze poziția partidelor politice referitoare la acest proiect de lege. Principala disensiune dintre PD și PNȚCD se referă la limita maximă a retrocedării pădurilor. Democrații susțineau 10 hectare în timp ce proiectul lui Lupu propunea 30 de hectare. PNȚCD a cedat în fața PD, acceptînd retrocedarea a 10 hectare pădure, iar democrații au renunțat să mai ceară ca restituirea pădurilor să se facă după adoptarea unui regim silvic mai sever. Urmare a înțelegerilor din comisie, proiectul Lupu a putut fi adoptat în Camera Deputaților, în ultima zi a sesiunii parlamentare, în absența opoziției, care a părăsit nemulțumită ședința.

Acum, la Senat, există posibilitatea ca senatorii PDSR să procedeze în același mod, dacă nu le vor fi acceptate amendamentele. Situația de la Senat este însă cu totul alta. Senatorii coaliției au o majoritate fragilă, în urma numeroaselor demisii din PNȚCD și PNL. Opoziția senatorilor PDSR va fi mai dură, mai ireconciliabilă decît cea a deputaților partidului, mulți dintre ei considerînd că fostul partid de guvernămînt a făcut prea multe concesii PNȚCD, cu care s-a aflat mereu în relații de adversitate. Limita pînă la care PDSR acceptă retrocedarea terenurilor agricole este de 10 hectare, iar a pădurilor, de cinci hectare, spune acum senatorul Postolache, după ce în Camera Deputaților, principalul partid de opoziție a sprijinit chiar restituirea a 50 de hectare de teren agricol.

Legea caselor naționalizate va fi și ea un subiect de dispută în Camera Deputaților. Cele peste 70 de amendamente ale PDSR, la care se adaugă multe altele depuse în nume personal de către parlamentari ai acestui partid, oferă puține sanse Comisiei juridice să finalizeze raportul necesar pentru ca legea să poată intra în dezbatera plenului la sfîrșitul lunii august. PDSR contestă, în special, principiul "restitutio in integrum" promovat prin proiectul Guvernului, nivelul ridicat al despăgubirilor acordate celor care nu pot primi înapoi imobilele, precum și posibilitatea reintroducerii de noi acțiuni în justiție de către persoanele cărora li s-a respins, prin hotărîri judecătorești, retrocedarea de bunuri naționalizate.

GURA TÂRGULUI

Suspendare pe toate liniile

Încercând să aflăm de ce au fost suspendate negocierile de fuziune dintre PSDR și ApR, l-am sunat pe deputatul Emil Putin la domiciliu. Spre surprinderea noastră, robotul ROMTELECOM ne-a răspuns: **„Telefonul este suspendat pentru neplată".** Cum s-ar spune, suspendare pe toate liniile.

Melania Jiduc - agentul lui Pătrăuță!?

Conferința de presă organizată de PS Arad s-a desfășurat în zona neinundabilă de la „Trei Insule". După ce-au rezolvat problemele politice, socialiștii locali au trecut la concluzii: mici, bere, fanfare, muzică populară etc. Doar Melania Jiduc, colega noastră de breaslă, părăsea sindrofia din 10 în 10 minute, după colțul cabanei, pentru că era apelată mereu pe celular. Gurile rele spuneau că-l informa pe Pătrăuță (președintele PSM) despre ceea ce se întâmplă în tabăra „uteciștilor" (PS).

Soluții pentru exterminare

Conform bârfei partenerilor liberali, țărăniștii arădeni au probleme cu gunoaiele. Așa se face că, în timp ce deputatul Radu Ghidău s-a deplasat în Germania să studieze **metoda chimică** a exterminării, Mihai Calimente, Gheorghe Neamțiu și Sorin Bondoc au plecat până în Italia să se pună la punct cu **metoda siciliană**: exterminarea gunoaielor prin „vendetta" (tocarea acestora mărunt - mărunt). Oricum, în privința incinerării se pare că nemții au mai multă experiență, așa că Radu Ghidău va veni mai informat...

Avram Crăciun, pe urmele lui Victor Babeș

Se pare că la ultima Conferință județeană de alegeri a PDSR, Avram Crăciun a redescoperit vaccinul împotriva turbării. După ce Ioan Miclăuș făcuse atâta tam-tam prin presa locală și prin București, la Conferință a fost blând ca un mielușel. Un mielușel total diferit de „Mielul turbat" al lui Aurel Baranga... Sau, un miel vaccinat împotriva turbării.

Reciclare

Având în vedere că vine Eclipsa, Partida Romilor a organizat un curs de instruire rapidă (pentru cele două minute), pentru sancționarea celor mulți gură-cască, ce vor privi cu ochelarii pe-ochi ascunderea soarelui. Cu ochii închiși și cu buzunarele căscate, păgubiții vor fi trecuți la categoria „victimelor colaterale" ale Eclipsei... Evident, cu acordul NATO.

Cavalerii teutoni

La Administrația Publică Locală arădeană (Sala 63) se toarnă filmul **„Cavalerii teutoni".** În rolurile principale: prefectul Gheorghe Neamțiu, soția lui Gheorghe Neamțiu, fratele lui Gheorghe Neamțiu, consăteanul lui Gheorghe Neamțiu (primarul Valentin Neamț) etc. Avem informații că se angajează și figuranți.

IOAN IERCAN
SIMION TODOCA
DORU SINACI

SÂMBĂTĂ, 31 IULIE 1999

TVR 1

7,00 Matinal național
8,30 Desene animate
9,00 TVR Info
9,05 Povești de adormit copiii - s.
9,30 Micuța fantomă - aventuri, SUA, 1996
11,00 Întâlnirea de sâmbătă
13,00 La hanul cu melodii
13,30 A doua alfabetizare
14,00 TVR Info
14,10 Arca... Marinei
16,10 Careul cu... 5 ași - rel.
17,20 Star Trek - Generația următoare - ep. 21
18,20 Săptămâna sportivă
18,35 Aproape perfect - ep. 22
19,00 Teleenciclopedia
20,00 Jurnal * Meteo
20,30 Farmece - ep. 13
21,20 Anti-tero - acțiune, SUA, 1994
23,00 TVR Info
23,05 Vedete în concert
0,45 Rock pop bazar

TVR 2

7,00 Cinematograful vremii noastre - rel.
8,05 Desene animate
8,30 Vorbește-mi de școala ta
9,00 Bzzz
10,40 Toate pânzele sus! - s.
11,30 Pas cu pas - rel.
12,30 TVR Timișoara
14,00 Trei familii - s.
14,45 Videoclipuri muzicale
15,00 Documente culturale
16,00 Grecia - s.
16,45 Santa Barbara - s.
17,30 Cine? Unde? Cum? De ce?
17,35 Desene animate
18,00 Cobra regală
19,00 Retro TV
20,00 Refrenele iubirii
20,30 Comedie de modă veche - teatru tv, de Alexei Arbuzov
22,00 Pagini clasice
22,30 Portrete în acvaforte
23,00 Meridianele dansului
23,30 Clepsidra cu imagini
23,45 Panoramic jazz
0,30 TVM * Mesager

PRO TV

7,00 Aventurile lui Papirus - ep. 11
7,20 Incoruptibilii-ep.17
7,40 G.I. Joe - ep. 17
8,00 Tom și Jerry - d. a.
8,30 Povestiri din Marea Sudului - ep. 12
9,30 Lois și Clark-ep.34
10,30 Star bucătar
11,00 Pro Motor
11,30 Audiența națională
13,00 Știrile Pro TV * O propoziție pe zi
13,15 Susan - ep 21
13,45 Bebe - ep. 27
14,15 Alo, Generația Pro
15,30 Buffy, spaima vampirilor - ep. 39
16,30 Lumea filmului
17,00 Pro Fashion
17,40 Aripile pasiunii - ep. 50
18,30 Inimă de țigancă - ep. 56
19,30 Știrile Pro TV
20,00 Rețeaua-ultimul ep.
21,00 Expertul-ultimul ep.
21,55 Știrile Pro TV * Știri sportive
22,00 Oglinda spartă - pol./av., Marea Britanie
23,45 Crime în stil englezesc - ep. 9
1,30 Playboy specials - ep. 2
1,55 N.Y.P.D. Blue - viață de polițist - ep. 36

TV ACASĂ

7,00 Lanțurile iubirii - rel.
7,45 Preciosa - rel.
8,30 Căsuța poveștilor - rel.
9,15 Înger sălbatic - rel.
10,00 Celeste se întoarce - rel.
11,00 Viața noastră - rel.
11,45 Dragoste și putere - rel.
12,30 Milady - rel.
13,15 Maria - s.
14,00 O moarte suspectă - rel.
16,00 Preciosa - s.
17,00 Celeste se întoarce - s.
18,00 Dragoste și putere - s.
18,45 Superboy - des. anim.
19,30 Viața noastră - s.
20,15 Înger sălbatic - rez. săptămânii
21,15 Lanțurile iubirii - s.
22,10 Milady - s.
23,00 După-amiază de câine - dramă, SUA, 1975

ANTENA 1

7,00 Legea lui Burke- s.
8,00 Teo și Mircea Șou
11,15 Fir întins
11,45 Roata de rezervă
12,15 Casa de piatră
12,45 Constelația cinema
13,15 Nightman - s.
14,10 Pe cont propriu - ep. 43
14,45 Buni prieteni
15,50 Fashion Club
16,00 Leonela - ep. 107
17,00 Fotbal: FCM Bacău - Rapid București, în direct
19,00 Observator
20,00 Sâmbete și zâmbete
20,10 Fotbal: Steaua București - Rocar București, în direct
23,00 Party Time
0,00 Omul din Buick - comedie, Franța, 1968
1,50 Puterea banilor - s.

PRIMA TV

7,00 Emisiune pentru copii
10,00 Tia și Tamera - s.
10,30 Malcolm și Eddie - s.
11,00 Gregory Hines show - s.
11,30 Lumea lui Dave-s.
12,00 Legături de familie - s.
12,30 Sport magazin
14,00 Jerry Springer Talk-show
14,30 Călătorii în lumi paralele - s.
15,30 Dosarele Y - rel.
16,30 Motor Plus
17,00 Cinemagia
17,30 Apel de urgență-r.
18,00 Focus
18,30 Camera ascunsă
19,00 Frasier - s.
20,00 Crocodilul Dundee 2 - av./com.
22,00 Real TV
22,30 Focus +
23,00 Zborul 174 - dramă, SUA/Canada, 1995

TELE 7 ABC

8,00 Știri
8,10 Dintre sute de ziare - rel.
9,00 Țara spiridușilor
10,10 Tentații - rel.
11,00 Antistatic - rel.
11,40 Lumea în Clipa 2000" - rel.
13,00 Studioul Tudor Vornicu
17,00 Dincolo de anul 2000 - doc.
18,00 Rendez-vous la Tele 7
19,00 Aventuri la Snowy River - ep. 51
20,00 Actualitatea Tele 7
20,35 Globtrotter
21,25 Malevil - SF, SUA, 1981
23,00 Magazinul de sâmbătă seara
0,00 Știri
0,15 Magazinul de sâmbătă seara

TV ARAD

7,00 Legea lui Burke - ep. 23
8,00 Știri TVA - rel.
8,30 Anunțuri - rel.
8,40 Teo și Mircea șou
11,15 Fir întins
11,45 Roata de rezervă
12,15 Casa de piatră
12,45 Constelația cinema
13,15 Nightman- ep. 5
14,15 Pe cont propriu - ep. 43
15,15 Buni prieteni
15,45 Fashion Club
16,00 Leonela - ep. 107
17,00 Fotbal: **FCM Bacău - UFC Rapid București**
19,00 Observator
19,45 Știri TVA
20,15 Fotbal: **Steaua București - Rocar București**
22,30 Observator
În continuare program identic cu Antena 1

TV INTERSAT

8,25 Deschiderea programului
8,30 Odiseea
9,00 Un cadou pentru Joey - film
10,30 Lumea copiilor
11,00 Știrile Intersat
11,30 Cafeneaua de la frontieră - film
12,00 Emisiunea de vinerea seara - rel.
15,00 La Paris sau altundeva
15,30 Intersat Music
16,00 Cavaleri și războinici
17,00 Intersat Music
17,15 Lumină în întuneric - film
18,45 Știrile Intersat
19,15 Radical Power
19,45 Album de familie I - film
21,30 Album de familie II - film
23,00 Radical Power
23,30 Știrile Intersat
0,00 Intersat Music
0,15 Erotica
0,40 Închiderea programului

HBO

10,00 Franklin și globul spart - des. anim.
10,30 Războiul fiarelor - s.
11,00 Zâna Măseluță - comedie, SUA, 1997
12,30 Unde ne sunt bărbații - dragoste, SUA, 1995
14,45 Dentistul - horros, SUA, 1996
16,15 Stargate - s.
17,00 Jaful - acțiune, SUA, 1996
18,45 Un zâmbet ca al tău - comedie, SUA, 1997
20,30 Focul din adâncuri - acțiune, SUA, 1997
22,15 Vampirul din Brooklyn - comedie, SUA, 1995
0,00 Curcubeul - dramă, SUA, 1989
1,45 Jurnalul pantofului roșu - s.

ATOMIC TV

7,00 Selector
10,30 Romanian Top 100
12,30 File de poveste
13,00 Adrenalize
13,30 Cinematomic-rel.
14,00 K Lumea
16,00 Selector
18,30 Atomix la mare cu Oana și Mircea
21,30 Febra - party music
22,30 Vibrații
23,30 Klub Bizzar
0,30 Insomnia

RADIO ARAD & RADIO CONTACT (65,95 MHZ)

5,00 - 8,00 BUNĂ DIMINEAȚA! - program Radio Contact
8,00 - 11,00 DIMINEAȚA DE WEEK-END CU RADIO ARAD - cu Radu Mustafa
11,00 - 19,00 RADIO CONTACT - (Oglinda mileniului; Picnic FM; Fabrica de hituri; Super 50)
19,00 - 22,00 BUNĂ SEARA, ARAD! - Roton Music (19,00 - 20,00); Universul familiei creștine, cu Marius Lipovan (20,00 - 21,00); Viața spirituală (21,00 - 22,00)
22,00 - 5,00 RADIO CONTACT - Până mâine dimineață

RADIO PRO FM (92,1 MHz)

1,00 - 7,00 MUZICĂ
7,00 - 10,00 DIMINEAȚĂ DE WEEK-END - cu Flavius Esnican
10,00 - 11,00 CINE-VERITÉ - cu Ada Rosetti și Augustin Sbînță
11,00 - 14,00 CheFACI ÎN WEEKEND - cu Vali Bărbulescu
14,00 - 16,00 TOP 30 AIRPLAY PRO FM - cu Cristi Schnebli
16,00 - 17,00 PRO FM GREATEST HITS - cu Marius Vintilă (rel.)
17,00 - 19,00 PRO FM PARTY LINE - cu Vlad Craioveanu
19,00 - 20,00 PRO FM EXPLORER - cu Niki Stanciu (rel.)
20,00 - 2,00 HOT PARTY MIX - cu DJ Mike

RADIO TIMIȘOARA

6,00 Ceasurile dimineții
8,00 Muzică populară cu dedicații
10,00 Pop matineu
11,00 Actualități, muzică, sport
13,00 Emisiune în lb. germană
14,00 Emisiune în lb. maghiară
15,00 Emisiune în lb. sârbă
16,00 Actualitatea, în 60 de minute
17,00 Gramofon
18,00 Pe undele Europei
19,00 Radiojurnal
19,15 Tinerii și arta muzicii
20,50 Călătorie în lumea poveștilor
21,00 Curierul de seară
Știri: 6,00; 7,55; 10,00; 11,00; 12,55; 16,00; 17,00; 18,00; 20,00; 21,00; 21,55.
Radio Jurnal: 7,00; 19,00.

RADIO SEBIȘ

6,00 Fascinația muzicii
7,00 Weekend matinal
8,00 Floarea din grădină - topul muzicii populare
9,00 La sfârșit de săptămână
11,00 Top 21
13,00 Clubul adolescenților
15,00 Astăzi te sărbătorim - muzică populară și dedicații muzicale
16,00 Rock da House
17,00 Top România
19,00 La mulți ani! - dedicații muzicale
20,00 Sâmbătă împreună
21,00 Șueta cu Magi - talk show
23,00 Latino party
0,00 Disco Dance 21
3,00 Weekend nocturn

DUMINICĂ, 1 AUGUST 1999

TVR 1

7,00 Lumină din lumină
8,30 Desene animate
9,00 TVR Info
9,05 Kiki Riki Miki
11,00 Viața satului
13,00 Tezaur folcloric
14,00 TVR Info
14,10 E șansa ta!
16,20 Atlas
16,45 Mistere și minuni
17,30 Super gol show
18,15 Duminica sportivă
18,30 Aproape perfect - ep. 23
19,00 Mireasa cerșetoare - ultimul ep.
19,50 Tragerile Loto
20,00 Jurnal * Meteo
20,30 7 zile în România
21,00 Fericire târzie - comedie, Franța, 1995
22,45 Vizitatorul - ep. 7
23,30 TVR Info
23,35 Pariul Trio
23,40 Dintre sute de catarge
0,40 Time Out

TVR 2

7,00 Cobra regală - rel.
8,00 Miracol
8,30 Documentar - rel.
9,00 Cronica Amazoniei
9,30 Arca lui Noe - rel.
10,30 Integrale
11,25 TVR Iași
13,30 Știrile XXL pentru copii și tineret
14,00 Trei familii - s.
14,45 Videoclipuri
15,00 Mărturisirile escrocului Felix Krull - s.
16,00 Grecia - s.
16,40 Santa Barbara - s.
17,30 Alo, tu alegi!
18,30 Rumba tumba...
19,00 Timpul trecut
20,00 Un secol de cinema
20,50 Retrospectiva premiilor APTR, 1991 - 1992
22,05 Sportmania
22,55 Întoarcerea la izvoare - ultima parte
0,15 Un castel al muzicii
0,30 TVM * Mesager

PRO TV

7,00 Aventurile lui Papirus - ep. 11
7,20 Incoruptibilii-ep.17
7,40 G.I. JOE - ep 17
8,00 Conan Aventurierul - ep. 5
8,30 Tom și Jerry - des. anim.
9,00 Super Abracadabra * **Lassie II** - ep. 5
11,00 Babylon 5-ep.11
12,00 Oamenii secolului - ep. 22
12,55 O propoziție pe zi - retrospectivă
13,00 Știrile Pro TV - un altfel de jurnal
13,15 Ministerul comediei
15,00 Formula 1 - M.P. al Germaniei, în direct
17,00 Echipa Mobilă
17,40 Aripile pasiunii - ep. 51
18,30 Inimă de țigancă - ep. 57
19,30 Știrile Pro TV
20,00 O lume perfectă - dramă, SUA, 1993, cu Kevin Costner, Clint Eastwood
22,30 Procesul etapei
0,45 Made in America - comedie, SUA, 1993, cu Whoopi Goldberg, Nia Long
2,30 Generația PRO

TV ACASĂ

7,00 Lanțurile iubirii - rel.
7,45 Preciosa - rel.
8,30 Căsuța poveștilor - rel.
9,15 Arhiva neagră - s.
10,00 Celeste se întoarce - rel.
11,00 Arca lui Noe - s.
12,00 Dragoste și putere - rel.
13,00 Maria - s.
13,45 După amiază de câine - film
16,00 Preciosa - s.
17,00 Celeste se întoarce - s.
18,00 Dragoste și putere - s.
18,45 Superboy - des. anim.
19,30 Jackie Collins: Hollywood
20,00 Poirot - s.
21,15 Lanțurile iubirii - s.
22,10 Milady - s.
23,00 Un caz din dragoste - thriller/dramă, Italia, 1996

ANTENA 1

7,00 **Inspirația Carolinei** - rel.
7,30 Spirit și credință
8,00 Teo și Mircea Șou
11,15 Tot înainte - Agenția matrimonială - comedie, SUA, 1984
13,00 Duminica în familie
17,00 Fotbal: **F.C. Argeș - F.C. Petrolul Ploiești**, în direct
19,00 Observator
19,50 Salutări... Vouă
20,00 TeleEuroBingo show
22,00 Lawless - ep. 2
22,50 Fotbal Club Antena 1

PRIMA TV

7,00 Emisiune pentru copii
10,00 Tia și Tamera - s.
10,30 Malcolm & Eddie - s.
11,00 Gregory Hines Show - s.
11,30 Lumea lui Dave - s.
12,00 Motor Plus
12,30 Povești de iubire
14,00 Duminica cu Prima
18,00 Focus
18,30 Camera ascunsă
19,00Harlem Nights - Comedie/crimă/dramă, SUA, 1989
21,00 Karaoke Show
22,30 Show-ul de noapte

TELE 7 ABC

8,00 Știri
8,20 În țara spiridușilor - rel.
9,20 Malevil - rel.
11,30 Globetrotter - rel.
12,30 Cântecul și casa lui
13,00 Ora unu a venit
15,00 Drumuri printre amintiri
15,30 Cutia muzicală
16,00 Dincolo de anul 2000
17,00 Forța destinului
18,00 Portretul unui artist
18,55 Pariul Trio
19,00 Aventuri la Snowy River-ep. 52
20,00 Actualitatea Tele 7
20,30 Documentar
21,00 Dintre sute de ziare
21,35 Pariul Trio
21,40 Loto
21,45 Domnul Johnson - acț., SUA, 1991
23,15 Gala Tele 7
0,00 Știri

TV ARAD

7,30 Spirit și credință
8,00 Știri TVA - rel.
8,30 Anunțuri - rel.
8,40 Teo și Mircea șou
11,15 Tot înainte - Agenția matrimonială - comedie, SUA
13,00 Duminica în familie
17,00 Fotbal: **F.C. Argeș Pitești - F.C. Petrolul Ploiești** - repriza I
17,45 Știri TVA
18,00 Fotbal: **F.C. Argeș Pitești - F.C. Petrolul Ploiești** - repriza II
19,00 Observator
19,50 Salutări Vouă!
20,00 TeleEurobingo Show
22,30 O noapte cu Adrian Păunescu
În continuare program identic cu Antena 1

TV INTERSAT

8,25 Deschiderea programului
8,30 Album de familie I - film
10,00 Album de familie II - film
11,30 Știrile Intersat
12,00 Cavaleri și războinici
13,00 Emisiunea „Cerul dintre noi"
13,30 Intersat Music
14,00 Lumina în întuneric - film
15,30 Lumea copiilor
16,00 Deșertul vorbește
16,30 În umbra mănăstirii - film
18,00 Clasici ai animației
18,45 Știrile Intersat
19,15 Radical Power
19,45 Provocarea naturii
20,15 Pe străzile din L.A. - film
21,45 Intersat Music
22,00 Vânătorul magic - film
23,30 Știrile Intersat
0,00 Intersat Music
0,15 Erotica
0,30 Închiderea programului

HBO

10,00 În timp ce tu dormeai - comedie, SUA, 1995
11,45 Evadare din Absolom - acțiune, SUA, 1994
13,45 Matilda - comedie, SUA, 1996
15,30 Cele două fețe ale dragostei - comedie, SUA, 1996
17,45 Stargate - s.
18,30 Misiunea - thriller, SUA, 1997
20,30 Un tată în plus - comedie, SUA, 1997
22,15 Crime la indigo - suspans, SUA, 1995
0,15 O vară neobișnuită - comedie, SUA, 1994

ATOMIC TV

7,00 Selector
11,00 Cybernet
11,30 Atomic Café - rel.
12,00 Reactor
12,30 Turnul Londrei - rel.
13,30 Hai Hui
14,00 Interactiv
16,00 Selector
18,30 Atomix mare cu Mircea și Oana
21,30 Subcultura
22,00 Concert
23,00 Album Show
0,00 Insomnia

RADIO ARAD & RADIO CONTACT (65,95 MHz)

5,00 - 8,00 BUNĂ DIMINEAȚA! - program Radio Contact
8,00 - 12,15 BUNĂ DIMINEAȚA, ARAD! - Viața spirituală (8,00-9,00); Slăvit să fie Domnul! (9,00-10,00); Liturghia de duminică (10,00 - 12,15)
12,15 - 19,00 RADIO CONTACT - (Hit interviu; Week-end în doi. Tu și noi)
19,00 - 22,00 BUNĂ SEARA, ARAD! - Fresh Music, cu Radu Mustafa (19,00 - 21,00); Viața spirituală (21,00 - 22,00)
22,00 - 5,00 RADIO CONTACT - Spart Week-End

RADIO PRO FM (92,1 MHz)

2,00 - 7,00 MUZICĂ
7,00 - 10,00 MIC DEJUN LA PAT - cu Mihai Gurei
10,00 - 11,00 AUTOSHOW - cu Nicki Stanciu și Dan Vardie
11,00 - 14,00 CHE FACI ÎN WEEKEND - cu Vali Bărbulescu
14,00 - 17,00 HEAT PRO FM - cu Cristi Schnebli
17,00 - 19,00 MARIUS, GEORGE ȘI CELE 40 DE HITURI - cu Marius Vintilă și George Vintilă
19,00 - 21,00 PRO FM LOVE LINE - cu Vlad Craioveanu
21,00 - 22,00 DEEP BEATS - cu DJ Slick
22,00 - 24,00 GAIȚELE DE LA MIEZUL NOPȚII - cu Viorel Gaiță

RADIO TIMIȘOARA

6,00 Radioprogramul sătenilor
8,00 Universul credinței
8,30 Armonii corale
9,00 Uniți sub tricolor
10,00 Pop matineu
11,00 Actualități, muzică sport
12,00 Duminica la prânz
13,00-18,00 Emisiune în lb. germană, maghiară, sârbă, bulgară, cehă, slovacă
18,05 Astra Română
19,00 Radiojurnal
19,15 Jazz Reflex
20,05 Cânt din suflet
20,50 Călătorie în lumea poveștilor
21,00 Curierul de seară
Știri: 6,00; 7,55; 10,00; 11,00; 12,55; 18,00; 20,00; 21,00; 21,55. Radio Jurnal: 7,00; 19,00.

RADIO SEBIȘ

6,00 Fascinația muzicii
7,00 Weekend matinal
8,00 Viața spirituală
9,00 Cafeneaua duminicală
11,00 Râsul secolului
12,00 Fotoliul de duminică - talk-show
14,00 Sămânța adevărului
14,30 Crizantema de aur
15,00 Astăzi te sărbătorim - muzică populară și dedicații muzicale
16,00 Cutia Pandoriei
19,00 La mulți ani! - dedicații muzicale
21,00 Șueta cu Magi - talk show
23,00 Recitalul vedetelor
0,00 92,1 insomnii
2,00 Nocturnă muzicală

TIMPUL - CEL MAI MARE DUȘMAN AL NOSTRU

● Dialog cu ADRIAN NIȚU, director general la Administrația Zonei Libere Curtici - Arad

✯ 63 DE OAMENI DE AFACERI SUNT INTERESAȚI SĂ INVESTEASCĂ ÎN ACEST PERIMETRU

Zona liberă Curtici-Arad începe să prindă contur. Ideea a apărut în anul 1992, însă timp de cinci ani a rămas încremenită în faza de concept. Din 1997 proiectul a fost reluat, și după doi ani de navetă la București s-au obținut toate avizele și o hotărâre guvernamentală ce a consfințit actul de naștere al Zonei Libere Curtici-Arad. Aceasta va funcționa pe o suprafață de 75 de hectare la Curtici și 15 hectare la Arad. Investitorii care operează în astfel de zone sunt scutiți de plata TVA, taxelor vamale, accizelor și a impozitului pe profit.

– În ce stadiu se află proiectul Zonei Libere Curtici-Arad?

– La această oră lucrăm la pregătirea parcelării terenurilor ce vor fi scoase la licitație. De asemenea, se elaborează caietele de sarcini pentru licitațiile de execuție a lucrărilor de infrastructură.

– Care este viziunea dumneavoastră despre ce ar trebui să fie acest obiectiv?

– Eu și colaboratorii mei din cadrul Consiliului de Administrație am dori ca Zona Liberă Curtici-Arad să se asemene mai mult cu un parc industrial decât cu o zonă comercială. Cred că este în interesul tuturor ca aici să se dezvolte activități de producție.

– Ce investiții inițiale sunt necesare pentru ca proiectul să devină realitate?

– Am ajuns la concluzia că putem merge pe două strategii. Una în care Administrația Zonei Libere Curtici-Arad să facă toată infrastructura necesară. Practic, în momentul în care un investitor se instalează aici să găsească totul la cheie. Pentru asta însă ar fi necesară o sumă de circa 100 de miliarde de lei. A doua soluție ar fi aceea a unor investiții minime în infrastructură, iar împreună cu firmele care vor dori să facă afaceri în acest perimetru să găsim soluții pentru realizarea restului de utilități. În această variantă ar fi nevoie de 8 miliarde de lei.

– Practic, când va sosi primul investitor în Zona liberă?

– Eu sper că în cursul lunii octombrie. De altfel, odată cu aprobarea Hotărârii Guvernamentale de înființare a Zonei libere Curtici-Arad ar fi trebuit să fie aprobat și bugetul acesteia. Însă Ministerul Finanțelor a avut câteva obiecțiuni și a propus ca finanțarea noastră să fie discutată la rectificarea bugetului, adică în luna septembrie.

– Care a fost sau este cea mai mare piedică în calea realizării acestui proiect?

– Cel mai mare dușman al nostru este timpul. Orice săptămână pierdută poate însemna o afacere ratată. De aceea, nu înțeleg gândirea Ministerului Finanțelor, oarecum paradoxală, ca să mă exprim așa. În loc să-și creeze o sursă cât mai rapidă de venit, amână această oportunitate.

– Există interes din partea investitorilor?

– Până acum s-au arătat interesați să facă afaceri în Zona Liberă Curtici-Arad un număr de 63 de investitori, atât români cât și străini. Este prematur să dau încă nume, însă în această fază oferta depășește așteptările noastre. De remarcat este și faptul că majoritatea acestor firme au activități productive.

– Va fi mai avantajată o firmă străină decât una românească, în ipoteza în care ambele vor investi aici?

– Toată lumea va avea același regim, stipulat prin lege. Nu vor exista facilități în plus pentru unii sau alții. Mai mult, profitabilitatea unei afaceri nu depinde de țara de origine a investitorului, ci de tipul afacerii în sine. Sunt o serie de activități care au randament maxim în zone libere.

– Poate deveni Zona Liberă Curtici-Arad o rețetă de succes și un catalizator pentru economia județului Arad?

– Succesul acestei afaceri, implicit, va fi benefic și pentru economia arădeană în ansamblul ei. Însă, în afară de condițiile speciale pe care le oferă o zonă liberă, calibrul investițiilor depinde și de imaginea mediului economic românesc.

A consemnat
G. CONSTANTINESCU
Foto: AL. MARIANUȚ

Pentru reluarea privatizării la Astra - Călători

F.P.S. ARAD AȘTEAPTĂ „VERDE" DE LA FINANȚE

Printre societățile arădene „cu greutate" care, încă, aparțin Fondului Proprietății de Stat, se numără și Astra - Călători. F.P.S. Arad a început procesul de privatizare a acestei societăți în luna martie a acestui an, când au fost scoase la vânzare cele 76,70% din acțiuni (proprietatea F.P.S.). Metoda de vânzare a fost negocierea.

Chiar dacă inițial mai multe societăți s-au arătat interesate de Astra-Călători, singura care a depus o ofertă la F.P.S. a fost firma franceză Alstom, ce a fost acceptată la negocieri. Alstom este unul din liderii mondiali din domeniul transportului feroviar, fiind deja prezent în România. Concernul este cunoscut și datorită trenurilor de mare viteză, firma deținând recordul de viteză pe calea ferată.

Negocierile F.P.S. Arad - Alstom s-au desfășurat pe parcursul mai multor runde. După 3 luni, discuțiile s-au încheiat fără nici un rezultat. Oferta concernului francez n-a fost acceptată de F.P.S., deoarece - după cum spunea directorul F.P.S. Arad, Doru Sever Puia - Alstom a pus niște condiții absurde. Francezii au cerut ștergerea datoriilor Astrei - Călători (peste 200 miliarde de lei) și de asemenea ca statul român să le asigure piață de desfacere. Condiții pe care F.P.S. nu le-a acceptat.

Privatizarea Astrei - Călători va fi reluată, însă metoda va fi, de această dată, licitația. Acum, conform noii legi a privatizării, procesul de privatizare nu poate (re)începe decât după ce F.P.S. primește, de la Ministerul Finanțelor, un certificat care să specifice datoriile societății. „Noi am cerut acest certificat în 22 iulie și cred că în maxim o lună de zile îl vom primi. Abia atunci putem publica în presă anunțul publicitar", spune directorul Puia.

Nu poate fi exclusă participarea firmei Alstom la următoarea licitație. Directorul Astrei - Călători, Liviu Bobar, spune că francezii doresc să se prezinte din nou la discuții cu F.P.S.-ul arădean pentru cumpărarea acțiunilor de la Astra - Călători. „Deocamdată nu avem asemenea informații. Până nu apare anunțul nu putem ști. Doar după apariția anunțului vom afla mai multe", a adăugat Puia.

Menționăm că noua lege a privatizării aduce câteva modificări, în sensul că investitorii străini beneficiază de unele facilități.

GERLINDE KNAP
Foto: ȘT. MATYAȘ

PRIVATIZAREA SPAȚIILOR SANITAR-VETERINARE

*** În Arad, din 78 de circumscripții, au fost licitate 59**

Așteptată de ceva vreme, în sfârșit, a început privatizarea rețelei sanitar-veterinare. Săptămâna trecută s-au desfășurat licitațiile pentru cele 78 de circumscripții ale județului Arad, sau, mai precis, pentru cele care au mai rămas din ele. Aceasta pentru că pentru patru circumscripții nu s-a primit decât o singură solicitare și astfel nu s-a putut începe o licitație, nouă solicitări au fost respinse ca incomplete, iar pentru șase spații nu s-a primit nici măcar o solicitare. Este vorba de circumscripțiile Nădlac, Peregu Mare, Zerind, Bârsa, Tauț și Vinga. Astfel, au mai rămas de licitat 59 de spații. Ținând cont de faptul că dintre acestea doar 15 aparțin Direcției Sanitar-Veterinare, restul au fost concesionate de către Consiliul Local. „Prețul de concesionare a fost de 1.000 lei/m^2 pentru cele aflate în orașe și de 400 lei/m^2 pentru cele aflate în mediul rural. În ceea ce privește prețul de la care s-a început licitația este de 500.000 lei pentru un an", spune Viorel Agud, directorul Direcției Sanitar-Veterinare Arad. Cea mai solicitată circumscripție a fost cea din Aradul Nou.

La licitație au participat 152 de persoane. Câștigătorii licitațiilor sunt declarați medici oficiali, beneficiind de atribuții lărgite, printre care și angajarea personalului pe care îl consideră necesar și posibilitatea punerii în aplicare a strategiei naționale în domeniul sanitar-veterinar.

A. BUGARIU

PLAFONUL DE GARANTARE A DEPOZITELOR BANCARE S-A MAJORAT

Noul plafon de garantare a depozitelor în sistemul bancar s-a majorat de la 35.362.000 lei la 46.253.000 lei pe deponent, se precizează într-un comunicat al Fondului de Garantare a Depozitelor Bancare. Corecția a fost necesară din cauza deprecierii monedei naționale.

Acest plafon se va indexa semestrial, în funcție de rata inflației, adaugă aceeași sursă.

LA ARAD VOR FI MODERNIZATE 100 DE VAGOANE

Joi, 29 iulie, o delegație a firmei franceze Alstom a vizitat societatea Astra - Călători. Principalul scop a fost discutarea proiectului de modernizare a 100 de vagoane aparținând S.N.T.F.C., modernizare ce se va face la Arad.

Reprezentanții Alstom (care este acționarul principal la firma DeDietrich - firmă ce a câștigat licitația organizată anul trecut de către SNTFC) au apreciat că la sfârșitul lunii septembrie contractul încheiat ar urma să intre în vigoare. Directorul Astrei - Călători, Liviu Bobar, a precizat că termenul de derulare a contractului este de 27 de luni de la intrarea în vigoare, iar valoarea proiectului se ridică la circa 60 milioane dolari.

„La sfârșitul lui august va reveni o altă delegație de la Alstom. Atunci vor fi prezenți câțiva tehnicieni francezi, cu care vom discuta amănuntele tehnice ale proiectului", a adăugat directorul Bobar.

G. KNAP

LEGEA IMM-urilor, OPERAȚIONALĂ DIN TOAMNĂ

Legea întreprinderilor mici și mijlocii va deveni operațională din toamna acestui an, după ce vor fi aprobate și instrucțiunile de aplicare a legii, a declarat, agenției MEDIAFAX, Ovidiu Nicolescu, președintele Consiliului Național al Întreprinderilor Private Mici și Mijlocii din România (CNIPMMR).

Nicolescu spune că "legea răspunde unor mari necesități din sectorul privat și va fi eficientă dacă instrucțiunile de aplicare a acesteia se vor baza pe criterii economice. Prin aplicarea legii, statul va avea de cîștigat, ulterior, din taxe, impozite și crearea de noi locuri de muncă în domeniul privat".

Președintele CNIPMMR a precizat că unele prevederi ale legii, cum ar fi stimularea exporturilor și accesul societăților mici și mijlocii la spațiile comerciale care aparțin, în prezent, societăților cu capital de stat, sunt măsuri care se vor putea aplica începînd din toamna acestui an. "Măsurile cu implicații financiare, cum ar fi scutirea de la impozit pe profitul brut reinvestit, probabil că se vor aplica de anul viitor", a adăugat Nicolescu.

Președintele Emil Constantinescu a promulgat, la mijlocul săptămînii trecute, Legea privind stimularea întreprinzătorilor privați pentru înființarea și dezvoltarea întreprinderilor mici și mijlocii. Prin lege, întreprinderile mici și mijlocii au acces prioritar la serviciile de specialitate ale autorităților publice și drept de preempțiune la cumpărare și închiriere, concesionare sau leasing a activelor disponibile ale societăților comerciale, companiilor naționale cu capital majoritar de stat și a regiilor autonome.

În vederea stimulării sectorului privat al întreprinderilor mici și mijlocii legea prevede un regim favorabil de acordare a facilităților economico-financiare, fiscale și bancare după cum urmează: scutiri de plata taxelor vamale pentru mașinile, instalațiile, echipamentele industriale, precum și pentru importul de materii prime; cota parte din impozitul brut reinvestit nu se impozitează; reducerea impozitului pe profit în proporție de 20 la sută, în cazul în care se creează noi locuri de muncă, dacă se asigură creșterea numărului scriptic cu 10 la sută față de anul financiar precedent; reducerea cu 75 la sută a impozitului pe profitul obținut din producția livrată la export; simplificarea sistemului de impozitare pe veniturile persoanelor fizice, asociațiilor familiale și întreprinderilor mici și mijlocii, prin aplicarea unui sistem forfetar de impozitare, stabilit în funcție de cifra de afaceri în anul precedent; garantarea creditelor de la bănci sau alte surse, prin constituirea Fondului național de garantare a creditelor pentru IMM, care va avea filiale în fiecare reședință de județ.

CONVOCARE

Se decide întrunirea Adunării Generale a Acționarilor a S.C. „ASTRA Vagoane Călători" S.A. Arad în data de 06.08.1999, ora 10, la sediul societății la care sunt invitați toți membrii AGA.

ORDINEA DE ZI

1. Avizarea criteriilor obiectivelor și grilei de evaluare a ofertelor
2. Aprobarea datei și locului unde se ține concursul
3. Delegarea unui reprezentant din AGA pentru contractul de administrare
4. Stabilirea indemnizației membrilor comisiei de selecție
5. Completarea componentei comisiei de selecție
6. Diverse

În cazul neîntrunirii condițiilor legale pentru desfășurarea AGA aceasta se reprogramează pentru data de 12.08.1999, ora 10, la sediul societății.

Președinte Consiliu de Administrație
ing. LIVIU BOBAR

(5224144)

GUVERNUL A DECIS FUZIUNEA BANCOREX CU BCR

Guvernul a decis, joi noaptea, fuziunea, în termen de o lună, prin absorbție, a Bancorex cu Banca Comercială Română.

BCR va prelua toate activele și pasivele Bancorex, iar statul se va îngriji ca BCR să nu sufere în urma deciziei luate, a precizat Mihai Bogza, viceguvernator al Băncii Naționale a României. Astfel, BCR va putea examina activele preluate, la 60 de zile de la momentul fuziunii, și dacă va constata că acestea sunt calitative le va putea restitui Ministerului Finanțelor. Eventual, aceste active vor putea fi reprimite de BCR, dar nu ca proprietar, a adăugat Bogza.

Banca Națională a României va decide pe 31 iulie asupra retragerii licenței de funcționare a Bancorex.

Decizia Guvernului a fost acceptată de organismele financiare internaționale ca o îndeplinire a condițiilor solicitate României pentru acordurile convenite.

PRODUSE INFORMATICE SCUTITE DE TAXE

Produsele necesare punerii în aplicare a măsurilor de trecere la anul 2000 a sistemelor informatice și a sistemelor electronice microprogramate sunt scutite de la plata taxelor vamale pînă la data de 31 decembrie 1999, a stabilit, printr-o ordonanță Guvernul.

Printre aceste produse se numără mașini de prelucrare automată a datelor numerice, unități de memorie centrală, discuri și benzi magnetice, memorie, convertizoare, amplificatoare etc.

Preliminariile C.E. de tineret, la baschet feminin

DEBUT FULMINANT: ROMÂNIA - BELARUS 82 - 61 (36 - 31)

Într-o Polivalentă populată sub așteptări- în jurul a 300 de spectatori - România a luat un start lansat în preliminariile C.E. de baschet feminin - tineret, făcând un prim mare pas spre calificare, după un meci pe care l-a controlat, adjudecându-l cu destulă (și surprinzătoare) facilitate. Primele minute sunt favorabile gazdelor, în formula Stoenescu - Mandache - Strugaru - Nacu - Pașcalău, care vor conduce în min. 3 cu scorul de 8-2, cea mai consistentă diferență înregistrată în repriza întâi. Încă din acest moment se remarcă Strugaru și Mandache, cele mai bune jucătoare ale „naționalei" României în partida cu bielorusele (pe parcursul părții a doua se vor mai evidenția Pașcalău și Ciocan). Pe fondul inițiativei selecționatei noastre, tabela de scor va indica avantaje ale echipei organizatoare, de până la 5 puncte. La mijlocul reprizei, însă, practicând o apărare atentă și agresivă și beneficiind de pe urma aruncărilor precise ale Tatianei Troina (numărul unu de la oaspete), Belarusul se apropie și chiar preia, pentru prima oară, conducerea: 21-22, în min. 13. Echilibrul persistă câteva minute, apoi România „întoarce" frumos, de la situația de 30-31 (min. 18), la 36-31, scor cu care se termină primele 20 de minute.

Vizitatoarele „tresar" în startul reprizei secunde. Egalitate pe tabelă (37-37, min. 23) și ... moment de cumpănă pentru elevele lui George Mandache. Depășit, din fericire, cu repeziciune. Scorul urcă, în doar 120 de secunde, la 46-37! Bielorusele acuză șocul, chiar dacă, în min. 29, Andra părăsește definitiv terenul, din cauza unei accidentări - sperăm, nu foarte serioasă - la gleznă. Colegele ei își continuă, imperturbabil, marșul spre victorie. Va fi 57-43 (min. 29), după 52-43 (min. 28). Troina acumulează cinci greșeli personale, în min. 31, iar România nu mai poate fi oprită, handicapul formației adverse crescând. Consemnăm diferențe îmbucurătoare și, totodată, liniștitoare: 68-51 (min. 34), 71-53 (min. 36) și chiar 78-58 (min. 39), 80-60 (min. 40), deci 20 de puncte în contul „tricolorelor"! Belarus rămâne și fără Tretiak, în min. 34, eliminată, la rândul ei, pentru cinci „personale". Așadar, superbă victorie a româncelor și speranțe de acum îndreptățite la calificare, în pofida greutății jocurilor cu Franța și Rusia.

Au evoluat:

România: Strugaru 22 (2x3), Pașcalău 20, Ciocan 15 (2x3), Mandache 10, Nacu 7, Stoenescu 4, Rădulescu 4, Grecu. **Antrenori:** George Mandache și Magdalena Jerebie.

Belarus: Troina 16, Murashkina 10, Tretiak 10, Zoubritskaia 9 (3x3), Snytsina 7, Iarochko 5, Laves 2, Chetko 2. **Antrenori:** Anatoli Buyalski și Valeri Fedotov. Au arbitrat Memduh Oget (Turcia) și Vladimir Dadugin (Rusia).

Date statistice:

Procentajul aruncărilor - de 3 puncte: 51% România, 45% Belarus.

- de 2 puncte: 50% România, 33% Belarus
- libere: 73% România, 64% Belarus

Maximum de minute jucate: Pașcalău (România) - 40.

ADRIAN HÂRȚĂU

Rusia - Franța 72 - 54 (47 - 27)

Ieri, în al doilea meci al zilei, Rusia a învins clar Franța cu scorul 72-54 (47 - 27). Rusoaicele au dominat de la un capăt la celălalt întâlnirea, păstrând permanent o diferență de 10-15 puncte față de partenera de întrecere. Franța a jucat crispat, pivoții săi comițând deseori greșeli elementare la aruncările de sub panou. Interesant este faptul că publicul arădean a oscilat în preferințe între cele două combatante. Oricum, cele mai înflăcărate susținătoare ale reprezentativei cocoșului galic au fost jucătoarele de rezervă, care și-au încurajat în permanență colegele din teren.

Marcatoare: Mironenko 4; Vodopianova 2; Majorova 3 (1x3); Missarova 3 (1x3); Khazova 13; Minaeva 1; Artechina 16 (1x3); Karpova 24 (1x3); Chtchegoleva 6 respectiv Palie 2; Obama 13 (2x3); Perotto 4 (1x3); Koechlin 2; Mandery 2; Piet 5; Delepine 2; Bade 10; Lopez 12; El Gargati 2.

Au arbitrat: Fedor Dmitriev (Belarus) și Marian Oprea (România).

C. MNERIE

ÎN „VIVA"

HUȚAN L-A AMENINȚAT PE PAP

Revenim astăzi cu amănunte de la show-ul clubului UTA, care a avut loc joi seara, la discoteca „Viva".

Incredibila întârziere, de peste o oră, s-a datorat, din câte se pare, absenței investitorului italian Fausto Salami, care a ajuns, și așa, mult după ce festivitatea a început. ● Un lucru foarte pozitiv am consemnat: prezența primarului Valentin Neamț, care, aproape de necrezut, a promis că va face tot ce îi stă în putință pentru ca stadionul să fie al Primăriei, iar apoi concesionarea să vină fără probleme. Să sperăm că dl. Neamț a știut ce a zis, stadionul fiind de maximă importanță pentru UTA. ● În cadrul show-ului, invitat la microfon, portarul Sebastian Hutan i-a aruncat mănușa lui Attila Pap: „Fuori!" - a spus primul, pe când al doilea a zis: „Rămâne de văzut". Chestia cu „afară!" a sunat a amenințare, mai ales că Hutan este un portar tânăr, valoros, component al lotului de juniori UEFA 2001. De urmărit! ● A surprins absența prefectului Gheorghe Neamțiu și a președintelui Consiliului Județean, Dan Ivan. Dacă pentru primul nu am zărit un înlocuitor, cel de-al doilea l-a avut ca reprezentant pe Adrian Nițu. ● Cel mai amuzant moment al serii a fost discuția în trei, Rubinacci-Coronel-Pap. Primul punea întrebări, al doilea răspundea, iar ultimul, traducea. Ceea ce s-a desprins din cuvintele rostite de argentinian a fost: **„Vreau să joc cu UTA, la anul, în Divizia A".** ● Show-ul a fost pigmentat și cu momente muzicale. Florin Mariș (cu „Doamnă profesoară"), plus trupele „Break Boys" și „Electric Bad Boys" nereușind să binedispună lumea, pentru simplul motiv că muzica lor e de modă veche. ● În final, două vorbe despre organizare. După foarte mult timp, cei de la UTA au făcut oficiile de gazdă, iar cu întârzierea începerii show-ului au făcut-o lată. Că nu a venit Salami e problema lui, dar să aduci lumea la „Viva" cu mai mult de o oră înainte, e puțin deplasat. Nu de alta, dar nu de mult spuneam că la UTA s-a instaurat profesionalismul...

LEO SFÂRA

O discuție istorică: Lupaș (în stânga) îi explică primarului Neamț necesitatea trecerii stadionului la F. C. UTA.

Foto: ȘT. MATYAȘ

ROMÂNCE EMOȚIONATE

Festivitatea de deschidere a început cu defilarea echipelor participante, pe acorduri muzicale, urmată de intonarea imnului național al României. Poate și din cauza emoțiilor victoriei, fetele noastre s-au poziționat greșit, în direcția opusă înălțării steagului tricolor. Au rostit scurte „speechuri" domnii Alexa Achim - vicepreședintele Consiliului Județean și Ferenc Took (Ungaria) - comisar F.I.B.A. Jucătoarelor li s-au oferit cadouri, constând în tricouri și flori.

A. HÂRȚĂU

PROGRAMUL ULTIMELOR ZILE

Sâmbătă și duminică, turneul programează următoarele dispute:

Astăzi: Belarus - Rusia (ora 16,00) și **Franța - România** (ora 18,00).

Mâine: Franța - Belarus (ora 16,00) și **România - Rusia** (ora 18,00). Festivitatea de închidere va avea loc de la orele 20,00.

A.H.

Fotbal - Divizia A - Ursus

Ieri după-amiază, în avanpremiera etapei a doua a Diviziei A - Ursus la fotbal, la Piatra Neamț: Ceahlăul - F.C. Brașov 2 - 1. **Au marcat:** C. Ilie - min. 40; Perjă - min. 89 respectiv Buta - min. 40.

Celelalte partide din runda a doua sunt: „U" Craiova - F.C. Onești, CSM Reșița - Farul Constanța, Oțelul Galați - Extensiv Craiova, Steaua - Rocar, FCM Bacău - Rapid, Dinamo - Gl. Bistrița, F.C. Argeș - Petrolul Ploiești (duminică, ora 17,00). Partida: Astra - F.C. Național a fost amânată.

C.M.

Programul competițiilor

● **Fotbal.** Astăzi, ora 11, pe stadionul UTA, în cadrul primei etape a Diviziei B, are loc meciul: **FC UTA - Corvinul Hunedoara.**

- În Divizia C, duminică, ora 11, se dispută partidele: **FC Arad Telecom - CFR Timișoara și Universitatea Arad - Inter Arad.**

- În Divizia D, **astăzi, ora 11:** Șoimii Lipova - Șoimii Pâncota. **De la ora 17:** Comera Arad-Frontiera Curtici, Romvest-Semlecana Semlac, Podgoria Ghioroc-FC Ineu. **Duminică, ora 17:** Minerul Moneasa-Victoria Nădlac, Dacia Beliu-Crișul Chișineu Criș, Motorul IMA Arad-Tricoul Roșu.

● **Automodelism.** Sâmbătă, de la ora 9 și 16 și duminică, de la ora 9, pe terenul din fața Liceului „Moise Nicoară", are loc concursul internațional de automodele de teren, ce contează și ca etapă de C.N.

MÂINE - START ÎN DIVIZIA C

O nouă ediție de campionat în al treilea eșalon al fotbalului românesc, are startul mâine, la ora 11,00. FRF-ul a dus o luptă crâncenă cu conducătorii cluburilor din „C", pentru ca meciurile să se dispute duminica, așa cum s-a întâmplat acum doi ani. Reușind, iată că, de mâine, se revine la sistemul vechi. E o decizie, zicem noi, înțeleaptă, care ajută foarte mult iubitorii fotbalului. În Arad, acum cu patru echipe în „C", plus UTA, în „B", suporterii erau obligați să renunțe la unele partide. Iată că acum nu vor mai întâmpina probleme deosebite.

Va fi un sezon, după cum spuneam, cu patru echipe arădene, la „U" West Petrom, Telecom și Inter, adăugându-se nou-promovata Universitatea. Dacă pentru primele două, competiția nu va fi așa de grea, Inter și „U" vor avea, cu siguranță, probleme pentru a se menține. Oricum, dorința noastră, a tuturor arădenilor, e să rămână toate „garniturile" în Divizia C, însă depinde de fiecare echipă în parte cum se va descurca.

Încă din prima etapă, va avea loc un derby local: „U" și Inter se vor întâlni, pe stadionul „Motorul", din Aradul Nou, pentru trei puncte foarte importante. Cine câștigă, va avea un avans liniștitor, față de cealaltă echipă, în lupta pentru supraviețuire.

Pe Telecom, gazdele întâlnesc, în prima etapă, CFR-ul din Timișoara. Se anunță un joc liniștit, cu gazdele favorite, chiar soliste.

Cealaltă echipă, „U" West Petrom se deplasează la Abrud, acolo unde va întâlni formația gazdă Cuprirom, nou-promovată a județului Alba.

Mult succes, tututor echipelor din orașul nostru, la startul în acest campionat.

LEO SFÂRA

Ieri, în Divizia D

C.P.L. Arad - Păulișana Păuliș 1-0 (1-0)

Arad. Stadion „C.P.L.", spectatori aproximativ 70, teren foarte moale. A marcat: Brandais (min. 18).

C.P.L.: Boit - Dota, Neacșu, Suciu, Toduță, Mateiaș, Drida, Șulea, Brandais, Nescovici, Bocșa. **Au mai evoluat:** Pocei și Balogh. **Păulișana:** Bujor - S. Panin, Păcurar, Ceh, Gherga, Coraș, Nicoară, M. Petcuț, Dănciulescu, Bulzan, Dudaș. **Au mai evoluat:** Măcicaș, Neaga, Nițu.

A arbitrat bine brigada: A. Teglaș - Șt. Mercea - M. Bondar.

Observator A.J.F.: C. Zăhoi.

La juniori: 3-2.

În final aș vrea să spun că ar fi frumos să mai vedem astfel de jocuri de acest nivel.

* * *

Într-un alt joc, contând pentru etapa inaugurală: Crișana Sebiș - Gloria Arad 3-2.

LUCIAN DĂNILĂ

Astra revine în forță

Începând din noul sezon, pe locul lăsat liber de Motorul V. Socodor, în Divizia D - Arad, va activa echipa C.S. Astra Motorul Arad.

Directorul general de la S.C. Astra - Trinity Arad, dl. George Albu, ne-a declarat, ieri, că obiectivul echipei este, indiscutabil, promovarea în „C", susținută financiar așa cum se cuvine și cere o asemenea performanță.

Meciurile acestei formații se vor desfășura la Zădăreni, lotul fiind întărit cu cinci jucători de la „U" West Petrom.

Iată, deci, Astra revine în forță în fotbal, cu un obiectiv îndrăznet. Multă baftă, tuturor! Vom reveni.

LS.

ATLETISM

Joi seara, pe Stadionul Olimpic din Barcelona a avut loc un concurs internațional de atletism la care a participat și arădeanul Gheorghe Guset (CSM Conar Arad), cel care a stabilit, la aruncarea greutății, cu două zile înainte, în Grecia, un nou record al României, cu o aruncare de 20,72 m. La Barcelona, Ghiță Guset a ocupat locul secund, cu 19,82 m, fiind devansat de americanul C.J. Hunter, care a câștigat proba cu rezultatul de 21,11 m. Peste o lună, tot în Spania, dar la Sevilla, are loc C.M. un bun prilej pentru campionul nostru de a se afirma.

C. ALEX.

Sport la TV

Sâmbătă

TVR 1: ora 18,20 - Săptămâna sportivă

Antena 1: ora 17,00 - Fotbal, Divizia A: F.C.M. Bacău - Rapid București (d)

ora 20,10 - Fotbal, Divizia A: Steaua - Rocar (d)

Prima TV: ora 12,30 - Sport magazin

Duminică

TVR 1: ora 17,00 - Fotbal, Supercupa Angliei: Manchester Utd - Arsenal (d)

TVR 2: ora 22,05 - Sportmania

Pro TV: ora 15,00 - Formula 1: MP al Germaniei (d)

ora 22,30 - Procesul etapei

Antena 1: ora 17,00 - Fotbal, Divizia A: F.C. Argeș - Petrolul Ploiești (d)

ora 22,50 - Fotbal Club Antena 1

AMERICANII AU DESCIFRAT SECRETELE CANCERULUI

O echipă de cercetători americani a reușit, pentru prima oară, să descifreze cu precizie cele patru etape indinspensabile transformării unei celule normale într-una canceroasă, a anunțat, revista de știință "Nature", citată de AFP.

Această reușită, salutată de revistă ca un "eveniment-far", va permite cercetătorilor, înainte de toate, să înțeleagă mai bine mecanismele încă secrete ale cancerului, și apoi să ajungă la formele de tratament mai eficiente.

Cercetarea a fost realizată de Robert Weinberg, biolog al Institutului de cercetări biomedicale Whitehead, aflat în subordinea Massachusetts Institute of Technology.

"Această transformare a mai fost realizată pe celule rozătoare și mai nou pe celule umane, dar fără să știm exact care este evenimentul care o declanșa", a declarat Moshe Yaniv, cercetător la Institutul Pasteur din Paris, autorul al editorialului publicat de Nature alături de studiul cercetătorilor americani.

„ULTIMUL MAFIOT"

PRO TV lansează în 7 august prima parte a mini-seriei, "Ultimul mafiot" ("The Last Don"), film realizat după romanul omonim al lui Mario Puzo, autorul cărții care a inspirat superproducția "Nașul", regizată de Francis Ford Coppola.

"Ultimul mafiot", film produs în 1997, este povestea celei mai puternice familii mafiote de origine italiană din America. Un întreg arsenal de crime, execuții și legături primejdioase de care o astfel de familie are parte se desfășoară pe o perioadă de 21 de ani. Acest film va putea fi urmărit la PRO TV în fiecare sîmbătă seara, timp de patru săptămîni. Dirijat de Don Domenico Clericuzio (Danny Aiello), clanul mafiot pune la cale execuția unei familii mafiote rivale chiar în noaptea nunții fiicei lui Don, printre cei asasinați fiind și proaspătul mire. Din nefericire, mireasa văduvă a rămas însărcinată, astfel încît urmările sîngeroasei nopți vor plana asupra întregii ei vieți și a familiei sale de aici înainte.

FENOMENE OBSERVABILE ÎN TIMPUL ECLIPSEI TOTALE DE SOARE

Astrologii au prezentat fenomenele observabile în timpul eclipsei totale de soare care va cuprinde și Aradul.

Eclipsa începe cînd discul Lunii atinge discul Soarelui. Acest moment este numit primul contact. Urmează o primă fază de parțialitate de aproape o oră și jumătate, timp în care Luna acoperă din ce în ce mai mult Soarele. Pe toată perioada fazei de parțialitate, ochii trebuie protejați cu ochelari speciali. Cu aproximativ 15 minute înainte de totalitate, temperatura aerului și lumina încep să scadă. Pe cer este vizibilă planeta Venus.

În minutele dinaintea totalității se va observa o intensificare a vîntului. Acest fenomen este legat de încălzirea diferită a straturilor de aer, datorită eclipsei. Un alt efect al răcirii aerului poate fi, din păcate, formarea de nori, care ar pune în pericol buna observare a eclipsei.

Cu puțin înainte de al doilea contact, evenimentele se precipită. Cerul devine de un albastru întunecat. Planetele și stelele mai strălucitoare devin vizibile. Pe pămînt se pot observa, cîteodată, o alternanță de benzi întunecate și benzi luminoase, datorate interferenței undelor de lumină prin refracția din atmosfera Pămîntului.

Cînd ne mai despart cîteva secunde de începutul totalității, relieful de pe Lună face ca secera subțire a Soarelui eclipsat să apară ruptă în bucăți, lucru care se repetă și la sfîrșitul eclipsei. Efectul este asemănător unui șirag de mărgele, fapt pentru care a fost numit "mărgelele lui Baily", după numele astronomului Francis Baily (1774-1844), cel care le-a descris și studiat pentru prima dată. Acest fenomen uneori poate fi văzut, alteori nu, depinzînd de profilul marginii Lunii în acel moment.

Imediat după aceasta, apare unul din fenomenele cele mai spectaculoase. Efectul este numit "inelul cu diamant" deoarece ultima parte a discului solar se vede strălucind puternic într-o vale de la marginea discului Lunii, în timp ce Luna este înconjurată de un inel de lumină.

Totalitatea apropiindu-se, astrologii ne sfătuiesc să privim spre vest, pentru a vedea umbra Lunii avansînd pe suprafața Pămîntului, cu aproximativ 1700 Km/h, ca o furtuna sumbră, amenințătoare. O tăcere generală se instalează apoi în aer, păsările nu mai zboară, insectele se ascund. Obiectele din jur capătă o culoare stranie. Întunericul care te învăluie rapid îți oferă un sentiment de apăsare și poate chiar teamă.

Cel de-al doilea contact marchează începutul totalității. Atunci se poate privi cu ochiul liber eclipsa. În jurul discului negru al Lunii, apare coroana solară. Mărimea și forma coroanei depind de activitatea Soarelui, care este mare în 1999. Se știe că Soarele are un ciclu de activitate de 11 ani. La un minim de activitate solară sînt puține pete și protuberanțe solare, iar coroana este mică și asimetrică. La maximul de activitate curenții coronali sunt mai mari, iar coroana are o formă mai simetrică.

Pe cerul se pot identifica în acel moment stelele și planetele care apar. Planetele Mercur și Venus, care se văd la majoritatea eclipselor totale de Soare, încep să devină vizibile în timpul totalității. Saturn este foarte aproape de orizontul vestic, gata să apună. Pe cerul de un albastru întunecat apar stelele.

În timpul totalității pe marginea discului solar se pot vedea posibilele protuberanțe. Pentru aceasta este nevoie de un binoclu sau de o lunetă, dar și cu ochiul liber se pot vedea ca niște puncte roșii. Cînd perioada de totalitate este aproape de sfîrșit, este obligatorie purtarea ochelarilor de protecție.

Coroana solară începe să pălească fiind străpunsă de primele raze de lumină ale Soarelui. Este al treilea contact. Acum toate fenomenele care au precedat totalitatea se petrec în ordine inversă. Pentru cîteva momente se pot admira din nou "mărgelele lui Baily" și inelul de diamant. Lumina începe să crească repede.

Momentul în care discul Lunii părăsește discul Soarelui reprezintă al patrulea contact. În acest moment eclipsa se termină.

TARZAN INDECENT

Tarzan trebuie să se îmbrace, a proclamat un comitet al evreilor ultraortodocși, responsabil cu supravegherea regulilor privind decența publică, au anunțat, ziarele israeliene, citate de AFP.

În cadrul unui protest adresat companiei Maximedia, care se ocupă de campania de promovare în Israel a filmului de desene animate al studiourilor Walt Disney, Comitetul Național Contra Publicității Șocante pe Pămîntul Sfînt - asociație non-guvernamentală - s-a pronunțat împotriva "ținutei indecente" a regelui junglei. Cele 300 de afișe ale filmului, răspîndite pe teritoriul țării, care îl înfățișează pe Tarzan ascunzîndu-și goliciunea cu o simplă "pînză subțire și transparentă", constituie, potrivit Comitetului, un apel la erotismul cel mai torid. În consecință, evreii ultraortodocși au cerut ca Tarzan să-și schimbe ținuta, încaz contrar ei hotărîndu-se să boicoteze lansarea filmului în Israel.

Din curiozitățile naturii

O GULIE CU SEMNIFICAȚIE

Foto: ONORIU FELEA

FEȚE, FEȚE

Orizontal: 1. Încreștire pe față. 2. Mică văicăreală - Plin la piață, gol la baschet. 3. Un clin pe față! - Lovit din întâmplare. 4. Rumegă prin Tibet (pl.) - Scoși de la muiere. 5. 25 la fund, de exemplu (pl) - Coc teșit! 6. Chestie de avans... în față - Umbla cu pâinea pe la domni. 7. A da indicații - La cap de ogor! 8. Una cu pereche. 9. Urmă de laur! - Un ton mai jos la cântare. 10. I se știe de frică (pl.) - Bun de copii.

Vertical: 1. Mai mare traista (pl.) - Termen de execuție. 2. Lucrare în doi. 3. Plămădit din lut și ars de viu - Pește sărac luat de coadă! 4. Un lucru terminat... - ... și de neatins. 5. La fața locului - Tip de rămas gură cască. 6. A facilita o înțelegere - Soluție alternativă. 7. Oameni de carte. 8. Un pește la origine (pl.) - Tip de frământat (inf.). 9. Cu cârdul din floare-n floare - Descris cu un cot pe dos! 10. Cardinal de la soare-răsare - Își dă aere umblând de colo-colo.

Dicționar: FOR

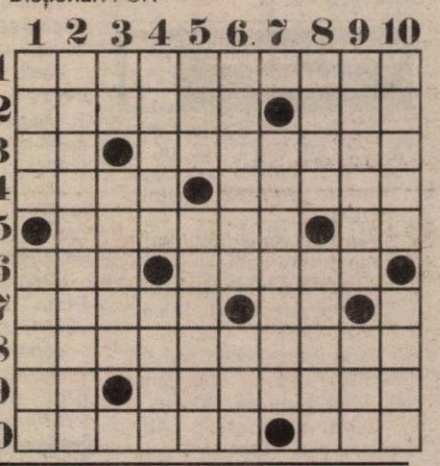

EST TRANS CONSTRUCT
Măsura economiei tale
VINDE DIN STOC
ȘI PREIA COMENZI
PENTRU LUNA SEPTEMBRIE
- Țigle import Ungaria cal.I, tip JAMINA
◆ Țigle CSARDAS - 8250 lei/buc.
◆ Țigle TANGO - 8250 lei/buc.
◆ Țigle KERINGŐ - 8500 lei/buc.
◆ Țigle CSABAI - 6850 lei/buc.
◆ Țigle HOLLAND - 6200 lei/buc.
◆ Țigle de SIGHIȘOARA - Model Portughez - 3500 lei/buc.
- CĂRĂMIDĂ EFICIENTĂ tip JAMINA
◆ Cărămidă KŐROS 38x25x23,8 - 16.700 lei/buc.
◆ Cărămidă KŐROS 30x25x23,8 - 12.800 lei/buc.
◆ Cărămidă KŐROS 10x50x23,8 - 12.400 lei/buc.
- CĂRĂMIDĂ DE STICLĂ - 35.000 lei/buc.
Prețurile includ TVA
Arad, Micălaca - Calea Radnei, nr. 262.

CERCETĂTORII AMERICANI AU REUȘIT SĂ ÎNVEȚE DOUĂ MAIMUȚE SĂ VORBEASCĂ

Cercetătorii americani au reușit să învețe două maimuțe, un cimpanzeu și un urangutan, să vorbească engleza, primatele fiind acum perfect capabile să converseze cu oamenii, a anunțat ziarul britanic Sunday Mirror.

Cimpanzeul, numit Panbanisha, are un vocabular de 3.000 de cuvinte și "vorbește" prin intermediul unui computer, care produce o voce sintetică în momentul în care animalul apasă simboluri pe tastatură. Panbanisha vorbește foarte bine, abordînd teme diverse, de la cereri ca "Vă rog, aș putea primi o cafea cu gheață", pînă la discuții despre imaginile video pe care le-a urmărit alături de savanții care îl îngrijesc, cei de la Universitatea Georgia din Atlanta.

Urangutanul Chantek, în vîrstă de 20 de ani, locuiește la cîteva mile depărtare, într-o grădină zoologică din Atlanta și folosește același sistem pentru a vorbi. El are însă un vocabular mai restrîns, de "numai" 2.000 de cuvinte. Printre primele cuvinte "rostite" de el s-a numărat propoziția "Vă rog, cumpărați-mi un hamburger". Recent, el s-a decis să păstreze banii oferiți de cercetători ca răsplată pentru îndeplinirea sarcinilor cerute de ei, și le-a comunicat, în limbajul simbolurilor: "Vreau să cumpăr o piscină". Se pare că recentul val de căldură care afectează Statele Unite, îi face viața din cușcă inconfortabilă.

ANECDOTE

☐ Un record comercial neegalat a fost realizat de un scoțian. El a vândut unei văduve, care căuta un costum pentru defunctul soț și un pantalon de schimb...

☐ Suntem în anul 3000. Un robot intră într-un magazin de fierărie și se adresează vânzătorului:

„Vreau doi metri de tablă de bună calitate. Soția mea vrea să-și facă o fustă plisată."

☐ Soțul se întoarce din India, de la vânătoare de pantere, și-i arată soției o blană superbă.

– Ah, această bestie, am ucis-o după o luptă epică. Îmi spuneam - ea sau eu...

– Ce fericire, suspina soția, că ai învins tu. N-aș fi vrut să te văd întins pe parchet!

☐ Vizitatorul unei parc este șocat de o doamnă care plângea în hohote pe o bancă.

– De ce această supărare? Pentru ce atâtea lacrimi?

– Ah! Soțul meu a fugit cu cea mai bună prietenă a mea. Dacă ați ști cât de mult o regret!

SC „CEREALCOM" SA ARAD

Va prelua începând cu data de 01.08.1999 GRÂUL DE LA PRODUCĂTORI AGRICOLI, numai în prestare de serviciu.

(5224149)

HOROSCOP ŞI MAGIE

„SARA & SIMON"
Doriţi să vă cunaşteţi DESTINUL? Aveţi PROBLEME în familie? Sunteţi NEFERICIT? Sunaţi la 094.271.238, CONSULTANŢĂ de SPECIALITATE. (20310)

ANIVERSĂRI

„LA MULŢI ANI" cu sănătate, îi dorim domnului
TORCOŞ TODERE
cu ocazia zilei de naştere şi a împlinirii unei foarte frumoase vârste. Familia Anghel. (20171)

MATRIMONIALE

AGENŢIE MATRIMONIALĂ caută tinere şi doamne, vârsta 18-50 ani, pentru căsătorie cu domni din AUSTRIA, ITALIA, SLOVENIA. Telefon 092.807.917. (19751)

VÂNZĂRI APARTAMENTE O CAMERA

Vând garsonieră una persoană, str. Roşiorilor, nr. 7, ap. 16, 3.700 DM negociabil. Telefon 277258, zilnic. (19784)

Vând garsonieră confort I, complet faianţată, gresiată, mobilată, etaj I, Micălaca, bloc 236, preţ negociabil. Telefon 246020. (19973)

Vând apartament 1 cameră, bucătărie, gaz, str. Bela Bartok nr. 7, ap. 2, central. (20119)

Vând garsonieră Alfa, urgent, bloc 11, et. II. Telefon 268012. (20180)

Vând apartament 1 cameră, Alfa, bloc 73, preţ negociabil. Telefon 277155. (20227)

Vând garsonieră confort II, etaj II, Fortuna. Telefon 057 - 211135; 092.372.699. (20035)

Vând apartament 1 cameră cu balcon, parchet, faianţă. Telefon 253326. (28081)

Vând garsonieră parter, lângă Autoservice Pecica. Telefon 468781, 468785. (5213530)

Vând garsonieră confort I, toate utilităţile, zonă ultracentrală. Telefon 252906. (20293)

VÂNZĂRI APARTAMENTE DOUĂ CAMERE

Vând apartament 2 camere aranjat, mobilat, la cheie, stil occidental, preţ 47.000 DM, negociabil, str. Miron Costin, bl. 1. Telefon 094.122.434. (19384)

Vând 2 apartamente a câte 2 camere, multiple îmbunătăţiri, zonă bună. Telefon 236497, după ora 16. (19634)

Vând apartament 2 camere, decomandat, cartier Alfa. Telefon 258117; 094.182.192. (19776)

Vând apartament două camere, bl. 301. Telefon 268066, 260066, seara. (19741)

Vând apartament 2 camere, decomandate, balcon închis, beci, str. T. Vladimirescu bl. 44. Telefon 092.351.963. (19834)

Vând apartament 2 camere, bl. 604, Micălaca. Informaţii telefon 259589. (20152)

Vând apartament mobilat, două camere, Vlaicu şi garsonieră, confort I, Micălaca. Telefon 094.584.880. (20154)

Vând apartament ultracentral, ideal birouri, 2 camere, parter, 80 mp, B-dul Milea nr. 19, lângă Tribunal. Telefon 253861, orele 8-17. (20137)

Vând urgent apartament ultracentral 2 camere. Telefon 250994, 211792. (20168)

Vând apartament 2 camere, zona Vlaicu, et. III, îmbunătăţit, mobilat, preţ 16.000 DM, negociabil. Telefon 245136. (20207)

Vând apartament 2 camere, Miorita, parter, telefon, satelit, gaz, negociabil. Telefon 262455, 231042. (20214)

Ocazie! Vând apartament 2 camere, Vlaicu, etaj I, 9.000 DM, cu îmbunătăţiri. Telefon 270856. (20077)

Vând apartament 2 camere, decomandat, Pasaj, bloc 24, etaj VII, 27.000 DM + garsonieră, str. Patria. Telefon 094.523.701. (19833)

Vând apartament 2 camere, Micălaca, bl. 304. Telefon 259651. (19771)

Vând, schimb urgent apartament 2 camere, ultracentral, str. T. Vladimirescu, bl. 41-43A, cu casă. Informaţii telefon 223060. (20041)

Vând apartament 2 camere, confort I, hol mare, decomandat, Vlaicu, bloc X8B, sc. B, ap. 38. Telefon 249112. (20275)

Vând apartament 2 camere, Piaţa Spitalului. Telefon 256547. (20289)

Vând apartament 2 camere, Piaţa Agroalimentară Vlaicu, preţ negociabil. Telefon 275708. (20301)

VÂNZĂRI APARTAMENTE TREI CAMERE

Vând apartament 3 camere, decomandate, 2 băi, 2 balcoane, et. I, Faleză Sud (pe str. Condurăşilor, bl. 84). Relaţii telefon 211178 (orele 14-18) sau 094.697.023.

Vând apartament 3 camere, Vlaicu, B21, etaj II, amenajat modern. Telefon 271878. (19783)

Vând apartament 3 camere, etaj IV, Alfa. Telefon 257946; 235524. (19789)

Vând apartament 3 camere, zona Polivalentă (central) + garaj, preţ 35.000 DM. Telefon 254638, 222476. (19850)

Vând apartament 3 camere, 10/10, confort I, decomandat, cu îmbunătăţiri, Vlaicu, Stomatologie, preţ informativ 16.000 DM. Telefon 241800, orele 18-23. (19677)

Vând, schimb apartament 3 camere, zona Tic-Tac. Telefon 275760, după ora 17. (19962)

Vând apartament 3 camere, Micălaca, bloc 316, sc. A, ap. 10. etaj 4. Telefon 092.626.869. (19978)

Vând apartament 3 camere, în Nădlac. Informaţii telefon 474439. (3718989)

Vând apartament 3 camere, zona Micălaca, bloc 304 E, et. 7, îmbunătăţit; avantajos. Telefon 092.301.807; 267062. (20098)

Vând convenabil, apartament 3 camere, et. I, Micălaca. Telefon 262575.

Vând urgent apartament 3 camere, decomandate, etaj 4/4, acoperiş fără probleme; preţ negociabil. Telefon 280675; 247474. (20162)

Vând apartament 3 camere, decomandat, vedere pe ambele părţi. Telefon 253326. (18081)

Vând, schimb apartament bloc 3 camere, ultracentral, str. Horia, cu casă, zona Grădiste, Micălaca, Vladi-mirescu. Telefon 252066. (19666)

Vând apartament 3 camere, îmbunătăţit, str. 6 Vânători. Telefon 264977. (20132)

Vând apartament 3 camere, 2 balcoane, suprafaţa 118 mp, Polivalentă, 30.000 DM, etaj 4/4. Telefon 256329. (20124)

Vând apartament 3 camere, parter, Mioriţei; preţ 18.000 DM negociabil. Telefon 279940. (20095)

Vând apartament 3 camere, decomandate, zona parc Micălaca, etaj III, îmbunătăţiri, parţial mobilat (bibliotecă, sufragerie 623), nemobilat. Telefon 264635. (20040)

Vând apartament 3 camere, balcon închis, scurgere separată, parter, Vlaicu, mobilat (nemobilat); 15.500 DM negociabil. Telefon 274999. (20255)

Vând apartament 3 camere, etaj II, Alfa, bloc 8, sc. A, ap. 6. Telefon 094.141.911. (20263)

Vând apartament 3 camere, superîmbunătăţit; merită văzut! Telefon 289706, seara după ora 20. (20274)

Vând apartament 3 camere, decomandat, parchet, faianţă, rolete, telefon, satelit; Vlaicu, bloc B1-3, etaj 9/10; ocupabil; 22.000 DM negociabil. Telefon 289456; 092.239.242. (20191)

VÂNZĂRI APARTAMENTE PATRU-CINCI CAMERE

Vând apartament 4 camere, decomandate, etaj 1/4, Micălaca; preţ convenabil. Telefon 266958. (19936)

Vând apartament 4 camere, etaj I, Miorita. Telefon 261368. (20080)

Vând apartament 4 camere, Aurel Vlaicu, 110.000.000 lei sau 13.500 DM. Telefon 224942, după ora 17. (20206)

Vând apartament 4 camere, decomandat, confort I, cu garaj. Telefon 253326. (18081)

Vând, schimb apartament 4 camere, Micălaca, etaj III. Telefon 264060. (20238)

VÂNZĂRI CASE

Vând CASĂ cu SPAŢII COMERCIALE. Informaţii suplimentare, telefon 211414. (19809)

Vând vilă ridicată în roşu, 5 camere, garaj, 200 mp construiţi, teren 450 mp, Subcetate, str. Diogene, nr. 1A. Telefon 258771, 094.534.726. (19753)

Vând VILĂ locuibilă, construcţie nouă; toate facilităţile. Telefon 285485; 092.607.568. (20296)

Vând casă cu grădină în Cuvin, 2400 mp, anexe, ocupabilă imediat, preţ negociabil. Telefon 057/265390; 092.251.535. (19885)

Vând casă 3 camere + dependinţe, 2 garaje, gaz la poartă. Telefon 286333. (19959)

Vând casă localitatea Zădăreni, nr. 454; amplasată lângă şosea. (19996)

Ocazie! Vând urgent ieftin casă cu magazin, curte, birouri sau de locuit; zona Micălaca (lângă pod). Telefon 256329. (20124)

Vând casă cu grădină în sat Sînleani nr. 141. (20149)

Vând (schimb) casă cu apartament 3-4 camere, Şofronea. Telefon 416209. (20141)

Vând casă 2 camere, str. Griviţei, nr. 85, Pârneava; preţ 28.000 DM. Telefon 235398. (20184)

Vând casă central, str. Avram Iancu, nr. 22, Gurahonţ. Informaţii telefon 167733, Timişoara. (19501)

Vând casă centru, 3 camere, bucătărie, baie, 59.000 DM negociabil. Telefon 094.837.193, 259246. (20008)

Vând casă cu 3 camere, bucătărie, apă, gaz, grădină, Arad, str. Abatorului, nr. 40. (19886)

Vând urgent vilă, central, Ghioroc. Informaţii telefon 253207. (20085)

Vând urgent casă, Curtici, 3 camere, tot confortul. Telefon 464421; 248692. (20122)

Vând urgent casă cu grădină, apă, gaz, canalizare, (Pârneava). Telefon 251101. (20196)

Vând casă în Mândruloc, nr. 272. Informaţii telefon 561702; 562132 (5224861)

Vând casă cu grădină mare, localitatea Zimand Cuz, nr. 114. (20183)

Vând (schimb) casă mare în Sânmartin, 5 camere, bucătărie, baie, grădină mare, vie, cu variante în Arad; ofer mică diferenţă. Telefon 222972. (20220)

Vând casă Curtici, 4 camere, baie, bucătărie, locuibilă imediat. Informaţii str. Dunării, nr. 42, zilnic între orele 12-22. (20228)

Vând casă 3 camere, anexe, grădină, în comuna Şimand, nr. 909. Telefon 264564, Arad. (20256)

Vând casă mare, Aradul Nou, central, grădină, telefon, gaz, apă, pivniţă 80 mp; posibilităţi privatizare. Telefon 247998 sau 279007. (19447)

Vând casă localitatea Valdimirescu, str. Reformei, nr. 6; 25.000 DM. Informaţii telefon 271334. (20249)

Vând casă în Vinga, nr. 1078. Telefon 221703 sau 264183. (20245)

Vând casă sat Nădab, nr. 423. Informaţii Şimand, nr. 544, Varga Dorel, telefon 152. (3631971)

Vând casă în roşu, Chişineu Criş, str. Dragoş Vodă, nr. 2. Telefon 521186. (3631958)

Vând casă 2 camere, hol, curte, apă, gaz la poartă, zona Biserica Sârbească, 9.000 DM negociabil. Telefon 283592. (20233)

Vând convenabil casă cu 2 apartamente. Telefon 274118. (20285)

Vând casă în Zăbrani, nr. 586, telefon 301; negociabil. (20288)

VÂNZĂRI SPAŢII

Vând urgent COMPLEX ZOOTEHNIC, la cel mai bun preţ oferit, lângă Lipova, 7 grajduri + 4,7 ha cu extras C.F. Telefon 092.344.798. (19779)

Vând gheretă metalică amenajată pe DN Arad-Deva, parcare, vad bun (cu sau fără spaţiu). Telefon 262515; 216241. (19939)

Vând spaţiu comercial 45 mp Curtici, vad comercial bun. Telefon 248692. (20122)

VÂNZĂRI TERENURI

Vând teren cu casă veche, 1100 mp, str. Ivirianu, nr. 7. Telefon 094.568.863. (19675)

Vând teren pentru construcţie, Grădiste, toate utilităţile. Telefon 253575, 262400. (19846)

Vând intravilan pentru construcţie 777 mp, str. Cincinat Pavelescu, nr. 1. Telefon 286333. (29955)

Vând intravilan Subcetate, pe centura Arad-Timişoara, 3.000 mp, front stradal 60 mp, toate facilităţile; negociabil. Telefon 281383; după ora 15. (20093)

Vând teren cu proiect pentru benzinărie, Turnu. Telefon 094.577.830. (19582)

Vând loc de casă, Chişineu Criş. Telefon 092:571.342. (3631974)

Vând pământ intravilan, în Micălaca, 2.500 mp, cu 8DM/mp. Telefon 263186. (20283)

Vând 350 mp, loc de casă, foarte foarte convenabil, în Sînicolaul Mic, str. Tulnic, nr. 13, Arad. (20307)

VÂNZĂRI AUTO

Vând remorcă 2 tone, 2 axe, 13 mc, fabricaţie 1996. Telefon 223004, 216570. (19042)

Vând AUDI 80, an 1980, CIV, numere noi cu motor rezervă; PEUGEOT 406 T.D. an 1996, CIV, înscris persoană fizică. Telefon 276712, 222046. (20338)

Vând Peugeot 405, SRI, înmatriculat, stare excepţională, preţ 9.800 DM. Telefon 262610, după ora 18.

Vând avantajos anvelope auto, folosite, import, dimensiuni diverse. Telefon 262616; 563027. (18157)

Vând convenabil Dacia 0 km, orice model, livrare imediată. Telefon 094.391.896; 421145. (20003).

Vând Dacii noi, 0 km. Telefon 094.157.830; 246423. (18501)

Vând ARO 243, remorcă, stare foarte bună. Telefon 057 - 272870, seara. (19664)

Vând Renault 21 Nevada, înscris recent persoană fizică, nerulat în ţară, benzină, injecţie, an fabricaţie 1991. Telefon 094.698.849. (19752)

Vând ARO 10, model deosebit, Cabrio, CIV, 1991. Telefon 245958. (19772)

Vând 2 bucăţi Dacia Break, preţ convenabil. Telefon 094.238.721. (19970)

Vând autoturism Fiat Fiorino (dubiţă) pentru marfă şi Dacia 1310. Telefon 094.584.880. (20154)

Vând Dacia papuc din 1992, stare bună. Telefon 094.897.699. (20156)

Vând tractor 45 CP, cu utilaje agricole aferente. Telefon 094.799.806. (20166)

Vând VW Golf I, 1980, înmatriculat, în stare de funcţionare, 2.500 DM. Telefon 094.267.399. (20172)

Vând Dacia 1310, de un an, stare excepţională. Telefon 223164. (20175)

Vând camion SR cu motor de tractor, înmatriculat, Şepreuş, telefon 172. (19583)

Vând convenabil Dacia 0 km; orice model; livrare imediată. Telefon 094.391.896; 421145. (20003)

Vând Dacia 1300, an 1976, vizibilă Micălaca, str. Prutului, nr. 13, zilnic; preţ 900 DM negociabil. (20157)

Vând Alfa 75 Diesel, stare perfectă de funcţionare, preţ atractiv. Telefon 244023. (20082)

Vând microbuz Mazda 2200 Diesel, 1981 şi tractor agricol U 650, 1987. Telefon 468785; 468781. (5213529)

Vând urgent VW Passat alb, 1600 benzină, 1988. Telefon 468613. (5213528)

Vând prin dezmembrare Golf II, GTI B. Telefon 245633. (19947)

Vând Ford Tranzit stare foarte bună. Telefon 217006. (19961)

Vând Fiat Regata Diesel, 3.800 DM negociabil. Telefon 092.632.340; 257728. (20249)

Vând Dacia 1310, an fabricaţie 1996, stare perfectă, 4300 DM negociabil. Telefon 246448; 249504. (20247)

Vând urgent Dacia 1304 papuc, stare excepţională, an 1991. Telefon 236357; 253527. (20244)

Vând VW Transporter Diesel de marfă şi Dacia 1310, 1984, din Cehia. Telefon 250151. (20243)

Vând tractor 650 M, localitatea Nădab, nr. 82. (29871)

Vând CAMION SCANIA cu remorcă, capacitate de încărcare 29 tone. Telefon 094.607.512. (20264)

Vând tractor U 650, combină C14, ARO 243, plug TD 30, Apateu, nr. 322, Tulcan. (3038658)

Vând auto Lada 1300, stare foarte bună. Telefon 248085. (20286)

VÂNZĂRI ELECTRO

Vând diverse tipuri TV COLOR, preţ 600.000 lei, garanţie 6 luni. Telefon 244904, orele 9-17. (19849)

Vând maşină de spălat automată, 1.275.000 lei; TV color cu telecomandă, 850.000 lei. Telefon 262616; 259339. (18156)

Vând maşină de spălat automată, convenabil. Telefon 211491. (19834)

Vând TV color, stereo, bandă largă, culoare neagră, ieftin. Telefon 211491. (19834)

Vând convenabil sistem de alarmă pentru firme, depozite şi casă de excepţie, pentru bani. Telefon 469080. (20106)

Vindem o gamă mare de televizoare color, preţuri convenabile. Telefon 211213, 094.161.486. (20071)

Vând la preţ avantajos, TV color; maşini de spălat automate, lăzi şi congelatoare frig; cu garanţie. Telefon 251392. (20170)

Vând cuptoare cu microunde rotative între 800.000-1.000.000 lei, televizoare color cu telecomandă 150 DM, video cu telecomandă 100 DM-150 DM, friteuză 400.000 lei, casetofoane de maşini 400.000-500.000 lei, 2 boxe de 120 waţi, monitor color Philips pentru computer, computer Sheider 286 cu monitor color 900.000 lei, articole din piele pentru dame. Telefon 276572 sau 094.248.245. (20178)

Vând maşină spălat automată BOSCH, Privileg; TV color; combină frigorifică; frigider; congelator cu sertare; ladă frigorifică; aparatură audio; toate cu garanţie. Telefon 274118; 289667, (20285)

Vând congelator 5 sertare. Telefon 289360 sau 245582. (19811)

Vând casă de marcat, fiscală. Telefon 092.344.798. (19779)

Vând urgent combină frigorifică orizontală sau schimb cu una verticală; preţ negociabil. Telefon 473351. (3718990)

Vând TV color en-gros, en-detail, cele mai mici preţuri; negociabile; garanţie. Telefon 289456; 092.239.242. (20291)

VÂNZĂRI DIVERSE

Vând: BOLŢARI TERMOIZOLATORI, 4 modele; PAVELE, BORDURI etc. Telefon 245689. (17720)

Vând PLASĂ GARD zincată, orice dimensiuni, PLASĂ RABITZ şi CUIE CONSTRUCŢII, str. Vrabiei nr. 4. Telefon 289997, 275701, 094.558.552. (10939)

Vând balansoar din lemn curbat, tapiţat cu piele şi ceasuri de perete, vechi. Telefon 255133; 250209. (19688)

Vând cazan tuică nou, 170 litri. Telefon 094.698.849. (19752)

Vindem INSTALAŢII AER CONDIŢIONAT diverse şi CAZANE de ÎNCĂLZIRE CENTRALĂ; noi; garanţie. Telefon 092.696.291; 092.616.414. (19884)

(Continuare în pagina 11)

☛ (Urmare din pagina 10)

Vând mobilă de tineret. Telefon 251718 sau 251748. (20117)

Vindem PUI mari, vii, pentru populație (1,5 kg), la Ferma din Șiria, sâmbătă, 31 iulie 1999, orele 7-17. (20086)

Vând bibliotecă și garnitură hol, model 623 Lux. Telefon 262624, după ora 19. (19726)

Vând termotecă VAILLAND-gaz; CALORIFERE tablă, import. Telefon 276712. (20338)

Vând 4 vaci cu lapte, familia Barna, drumul Turnului. Telefon 094.797.819. (19891)

Vând DORMITOR lemn masiv, FURNIR NUC; două DULAPURI, 2 PATURI, una MASĂ pătrată; una toaletă + plapumă 2 persoane + SRL activități multiple. Telefon 234954. (19816)

Vând LEMNE FOC, tăiate, esență tare. Telefon 277027. (19230)

Vând 2 locuri de veci, la Cimitirul UTA. Telefon 287333. (20084)

Vând mobilă combinată și dormitor în stare perfectă. Telefon 231966. (20038)

Vând bibliotecă Estera-5.000.000 lei; bibliotecă Emanuela-4.500.000 lei; bibliotecă Saul-4.200.000 lei; mobilă tineret Silvana-3.700.000 lei; mobilă de bucătărie-1.500.000 lei; colțar bucătărie-1.500.000 lei; dormitor Timotei-5.500.000 lei; masă birou-700.000 lei; masă pentru cafea - 350.000 lei. Telefon 094.809.884. (20120)

Vând mobilier modern pentru un birou. Telefon 092.344.798. (19779)

Vând ouă de prepeliță, cu instrucțiuni. Telefon 289966; 248064. (20218)

Vând coasă rotativă de 1,65 m, preț 15.500.000 lei. Localitatea 6 Vânători, familia Must. (3631973)

Vând cuptor, malaxor, mașină rulat cornuri, divizor aluat, vitrină frig. Telefon 092.571.342. (3631974)

Vând geamuri și ușă balcon, dublă, de bloc, la mâna a 2-a. Telefon 255504. (20239)

Vând vană mare fontă, chiuvetă, WC, bideo, teracotă, boiler electric. Telefon 281228. (20237)

Vând ieftin, ADEZIVI „BATOFIX" și CHIT de ROST „FUGEN". Telefon 094.607.512. (20264)

Vând termotekă Ocean preț bun și congelator Arctic. Telefon 253973. (20265)

Vând cărămidă nouă dimensiune normală 50.000 buc; 900 lei/buc. Telefon 287920, după ora 20. (20308)

CUMPĂRĂRI TERENURI, IMOBILIARE

Cumpăr urgent apartament 1 cameră sau garsonieră, confort I. Telefon 270872. (18081)

Cumpăr apartament 3 camere, prefer blocurile noi. Telefon 270872. (18081)

Cumpăr apartament 4-5 camere, în blocurile de asociație sau casă stare bună. Telefon 270872. (18081)

CUMPĂRĂRI DIVERSE

Cumpăr berbeci adulți, preț negociabil; plata pe loc. Telefon 094.552.162. (20010)

Cumpăr cărți limba maghiară apărute până în anii 1930 și teracote folosite. Telefon 211568. (20028)

Cumpăr jumătate repatriere pentru înscris mașină sau asociat. Telefon 287138. (20161)

CERERI ȘI OFERTE DE SERVICII

SC „D & F" SRL, Arad, angajează prin concurs MEDIC VETERINAR pentru activitate de farmacie și cabinet. Telefon 211040, luni 02.08.1999. (20089)

Hotel „PARADIS" angajează BUCĂTAR cu calificare. Selecția duminică, la Hotel, ora 10. (20198)

SELECȚIONĂM personal pentru străinătate; angajăm urgent DULGHERI pentru Germania. Telefon 270884; orele 8-17. (19765)

ANGAJĂM VOPSITORI AUTO cu experiență. Informații telefon 247535. (19790)

SOCIETATE COMERCIALĂ angajează PAZNIC; OPERATOR mașină de frezat verticală; operator mașină de rindeluit pe 4 fețe. Telefon 276130, orele 8-15. (20223)

SOCIETATE COMERCIALĂ angajează SECRETARĂ cu cunoștință operare PC, cunoscătoare limba italiană; MACARAGIST autorizat. Telefon 259805. (20246)

SOCIETATE COMERCIALĂ angajează VÂNZĂTOARE serioasă, domiciliul stabil Arad. Telefon 094.702.760. (20273)

ANGAJĂM BARMANI-OSPĂTARI (fete) și FEMEIE de SERVICIU. Telefon 210944. (20272)

ANGAJEZ VÂNZĂTOARE, str. Andrei Șaguna, nr. 52. Telefon 092.811.167. (20281)

ANGAJĂM tineri/tinere. Salarizare deosebită. Sunați la 210799. (20304)

PRESTĂRI SERVICII

„PARCHET LUX" execută: PARCHETĂRI, RAȘCHETĂRI; avem materiale. Telefon 094.555.338; 211926. (19929)

DIVERSE

STRĂIN, cu copil de 5 ani, caut doamnă, domnișoară, aproximativ 30 ani, bună gospodină, pentru ÎNGRIJIREA COPILULUI și CONVIEȚUIRE; ofer salariu, întreținere și locuință. Telefon 280533. (20269)

SC „IKEM INTERNAȚIONAL" SRL Arad, solicită acord de mediu pentru spațiu de producție închiriat de la SC „SANEVIT" SA Arad, din str, Petru Rareș, nr. 129. Eventualele contestații se pot depune la Agenția de Protecția Mediului Arad, Bd. Dragalina, nr. 16. (20268)

În data de 5.08.1999, ora 10, se vinde la licitație publică, în localitatea Vladimirescu, str. Vasile Roaită, nr. 71, jud. Arad, bunurile mobile ale debitorilor BRÂNZASI CORNELIU și DOINA: TV color marca Thomas-3.360.000 lei; combină muzicală Crown NC-K 3Q-2.450.000 lei; video recorder marca Orion-2.799.300 lei; colțar model Dulcinea-3.920.000 lei; dormitor marca Luxor din 1992-13.208.160 lei. (20142)

Primăria HĂLMAGIU vinde prin licitație, lemn construcții, utilaje sifonărie, alte materiale, joia, orele 9. (20262)

Cabinetul individual de stomatologie, cu sediul în Arad, Faleză Sud, bloc 32, sc. B, ap.2, solicită autorizație de mediu pentru activitate de stomatologie, aceeași adresă. Eventualele contestații se pot depune la Agenția de Protecția Mediului, Bd. Dragalina, nr. 16. (20159)

SC„FLORIS TEO" SRL solicită autorizație de mediu pentru punctele de lucru din: str. Aleea Muncii, bloc E - parter și str. Școalei, bloc X34, cu profil bar. Eventualele contestații se pot depune la Agenția de Protecția Mediului Arad, Bd. Dragalina, nr. 16. (20151)

SC „JIMMYPRODIMPEX" SRL cu sediul în Arad, str. Episcopiei, nr. 28 ap. 12, dorește autorizație de mediu pentru activitate producție, str. Ion Ciorogariu, nr. 94. Eventualele contestații se pot depune la Agenția de Protecția Mediului Arad, Bd. Dragalina, nr. 16. (20225)

TURISM

ATLASSIB

Efectuează zilnic transport de persoane în GERMANIA, AUSTRIA și FRANȚA, la prețuri accesibile cu autocare moderne.

NOU!!! ITALIA cu tranzit AUSTRIA, SUEDIA cu tranzit POLONIA și UNGARIA la BUDAPESTA.

IMPORTANT! Prin „ATLASSIB" puteți călători în toată EUROPA: BELGIA, OLANDA, DANEMARCA, FINLANDA, NORVEGIA, ANGLIA, SPANIA, PORTUGALIA.

Pentru grupuri organizate, închiriem autocare și microbuze moderne.

„ATLASSIB" efectuează servicii de mesagerie, asigurări medicale și cărți verzi.

Agențiile din centru: telefon 251871 și 252727 și AUTOGARĂ, telefon 270562.

VĂ AȘTEPTĂM, zilnic. (c. 17)

SCHIMBURI

Schimb casă 2 camere, bucătărie, baie, gaz, grădină, cu apartament la parter, 2 camere, zona: Romanilor, 300, sau Rândunicii - Aradul Nou. Telefon 287324. (19668)

ÎNCHIRIERI

Ofer spre închiriere SPAȚIU COMERCIAL, central, bine amenajat pentru: comerț, prestări de servicii, depozite en-gros sau birouri. Telefon 246727.

Închiriez sau vând spațiu comercial, restaurant, pivniță, pentru en-gros, terasă și bar. Telefon 094.238.721. (19968)

Caut pentru închiriat, camion. Informații telefon 270930. (20074)

Închiriez garsonieră, mobilată, str. Beiuș nr. 3, bl. 613, et. III, ap. 46 (Piața Soarelui), telefon, satelit, vană la baie, prefer familie sau pereche. telefon 264940, orele 16-21. (3629826)

Dau în chirie spațiu comercial 75 mp. Telefon 251117. (20127)

Închiriez spațiu ultracentral pentru sediu firmă, eventual cabinet, două camere, baie, hol. Telefon 094.584.880. (20154)

Închiriez garsonieră, zona Vlaicu, plata anticipat. telefon 244978, după ora 15. (19946)

Dau în chirie apartament 2 camere, ultracentral, Malul Mureșului, la 2 studente sau eleve din județ. Telefon 255828. (19806)

Ofer spre închiriere apartament 2 camere, toate utilitățile + garaj, fortuna, anticipat 3 luni, 150 DM/lună. Telefon 256318. (19904)

Primesc fată în gazdă. Informații telefon 283605. (20085)

Primesc urgent un băiat în gazdă, str. Minervei nr. 4. Telefon 285534. (20143)

Închiriez cameră mobilată în apartament nelocuit. Telefon 274227. (20205)

Ofer spre închiriere spațiu comercial 80 mp, în str. Dorobanților nr. 9 (fost restaurant Pârneava). Telefon 211368 sau 048-252809. (20211)

Ofer spre închiriere garsonieră confort I, Micălaca, zona Miorița. Telefon 412258. (20259)

Dau în chirie apartament 2 camere. Telefon 276317. (20271)

Închiriez spațiu 5x5 mp, cu gresie, apă, canalizare, gaz, în Micălaca, la șoseaua principală. Telefon 260192. (20279)

Dau în chirie apartament 2 camere, mobilat agreabil, pe termen lung, zona UTA, plata anticipat 6 luni. Telefon 270112. (20294)

PIERDERI

Pierdut legitimație călătorie, eliberată de CTP Arad, pe numele Truscai Vasile. O declar nulă. (20209)

Pierdut certificat de acționar la SC „Tricotaje Ineu" SA, cu nr. 08978171, însumând 933 acțiuni, pe numele Bulzan Pavel. Îl declar nul. (20232)

Pierdut legitimație de acces eliberată de FDEE Arad, pe numele Căprar Constantin. O declar nulă. (20231)

Pierdut carnet șomaj pe numele Comșea Dan, eliberat de DMPS Arad, Oficiul Chișineu Criș. Îl declar nul. (36319729

Pierdut autorizație nr. 813, eliberată de Prefectura Județului Arad, pe numele Botău Sînziana. O declar nulă. (20240)

Pierdut legitimație bibliotecă eliberată de Biblioteca Universității Tehnice Timișoara, seria STE, nr, 477709, pe numele Faur Nicoleta Carmen. O declar nulă. (20235)

† DECESE †

Cu inimile sfâșiate de durere anunțăm încetarea din viață a iubitei noastre fiică, soră și nepoată

FLORICUȚA HOMOROGAN

la numai 20 de ani. Înmormântarea va avea loc, duminică, 1 august 1999, la Cimitirul din localitatea Fîntînele. Dumnezeu să te ierte și să te odihnească în pace! Familia veșnic îndurerată și nemângâiată.

Cu nemărginită durere în suflet anunț încetarea din viață a iubitului meu soț FILIMON GEORGE, în vârstă de 70 ani, după o lungă și grea suferință. Înmormântarea va avea loc, duminică, ora 14, de la Capela Cimitirului Eternitatea. Soția în veci nemângâiată, FILIMON EVA.

Cu profundă durere anunțăm încetarea din viață, fulgerător, a celui care a fost, col. (r) BÂRZOIU NICOLAIU, în pragul vârstei de 74 ani. Relații privind înmormântarea la telefon 241930. Familia îndurerată.

† SERVICII FUNERARE †

SC „NOSFERATU" SRL, str. Ghiba Birta nr. 26, telefon 270437; 094.554.874. Sprijinul de care aveți nevoie în momentele grele

NON - STOP

SERVICII FUNERARE COMPLETE.

SICRIE: diferite esențe și modele occidentale. RESPETE: pânză, mătase (seturi complete), voal. CRUCI: lemn și metal. ACCESORII: prosoape, batiste, panglică neagră, baticuri, mânere, lumânări, catafalc, sfeșnice, steag de doliu. SERVICII: spălat, îmbălsămat, îmbrăcat, transport intern și internațional; publicarea gratuită a necrologului în presa locală; ASIGURĂM colaci, colivă, coroane, jerbe, fotografii profesionale, fanfară; ORGANIZĂM pomeni; INTERMEDIEM gratuit obținerea actelor necesare înhumării. Oferta brad: sicriu brad, respete, cruce - 750.000 lei. TRANSPORTUL SICRIULUI LA DOMICILIU, este GRATUIT!!!. Experiența noastră, este garanția dumneavoastră! (c)

† CONDOLEANȚE †

Cu mare durere ne despărțim de FLORICUȚA HOMOROGAN pe care am iubit-o ca pe o fiică. Nu vom uita niciodată blândețea și bunătatea ta. Plecată prematur dintre noi te vom plânge veșnic. Sincere condoleanțe familiei greu încercată și îndurerată. Familia Mărginean: Nicolae, Maria, Claudia și Radu. (20324)

O scumpă soră am avut, dar, prea timpuriu ne-a părăsit. Mereu vom plânge la mormânt pe cea care a fost FLORICUȚA HOMOROGAN. Lacrimile și durerea noastră nu o mai pot aduce înapoi în mijlocul nostru. Ne rugăm cu toții, bunului Dumnezeu să te ierte și să te odihnească! Cei trei frați cu familiile lor. (20325)

Cu tristețe în suflet, cu inimile cernite de durere, aducem un pios omagiu celui care ne-a fost șef de formație, HOTĂRÂȘ VIOREL și transmitem sincere condoleanțe familiei îndoliate. Formația Săvârșin. (20276)

Personalul SH LIPOVA, cu profundă durere deplângem trecerea în neființă a celui care a fost un coleg deosebit, VIOREL HOTĂRÎȘ. Dumnezeu să dăruiască sufletului său, veșnică odihnă. Sincere condoleanțe familiei îndoliate. (20277)

Moartea nemiloasă a smuls din mijlocul nostru, un om de o aleasă omenie, cel care a fost HOTĂRÂȘ VIOREL. Suntem cu gândul și sufletul alături de familia îndoliată. Dumnezeu să-l odihnească în pace! Colegii din cadrul SGA Arad. (20278)

Suntem alături de colegul nostru NAN OCTAVIAN în aceste momente grele pricinuite de trecerea în neființă a tatălui său și transmitem sincere condoleanțe, familiei îndoliate. SC „COMERA" SRL Arad. (20318)

Colectivul Vămii Curtici este alături de colegul GALE VIOREL în momentele grele pricinuite de decesul mamei sale și-i transmite sincere condoleanțe. (20316)

Cu mare durere în duflet ne despărțim de scumpul nostru tată, bunic și socru FILIMON GEORGE. Cât ai trăit te-am iubit și nu te vom uita niciodată! Familia FRITEA. (20334)

Aduc cele mai sincere mulțumiri acelora care au fost alături de mine la drumul fără întoarcere a scumpei mele soții GHERMAN MARIA (MAIA). Prof. T. Gherman. (20340)

Familia MANASIESCU și BALȚATOIU transmit sincere condoleanțe familiei îndoliate MÂNZATU pentru greaua pierdere suferită. (5224862)

Salariații de la Secția MILOVA a SC „EUROCONSTRUCT" SA Timișoara sunt alături de familia MÂNZATU în greaua pierdere suferită prin decesul colegului lor MÂNZATU SIMION, de 44 ani. (5224862)

† COMEMORĂRI †

Se împlinesc 6 săptămâni de când a plecat fulgerător pe drumul fără de întoarcere, cel care a fost, neuitat cumnat BAN TEODOR. Ne plecăm fruntile și î-l rugăm pe bunul Dumnezeu să-i dea pace veșnică. Familia Krupa. (20236)

S-au scurs 6 săptămâni de durere de când moartea fulgerătoare l-a răpit dintre noi, pe cel care a fost soț, tată, socru și bunic BAN TEODOR. „Ai plecat din astă lume/Nu ne-ai spus nici un cuvânt/Ne-ai lăsat durere-n suflet/Cât vom trăi pe pământ". Parastasul de pomenire duminică, 1 august 1999, la Biserica din Gai. Dumnezeu să te odihnească în pace! Soția, fiul, nora și nepotul. (20236)

O lacrimă, o floare și un gând curat în amintirea celei ce a fost prof. SĂRAC GEORGETA, de la a cărei plecare în neființă, se împlinesc azi, 31 iulie, 5 ani. Dumnezeu s-o odihnească în pace! Soțul Nelu și fiica Daniela. (20282)

Pios omagiu în amintirea celui ce a fost iubitul nostru IAKAB LUDOVIC. Dumnezeu să te odihnească în pace! Familia. (20303)

Au trecut 10 ani de când printr-o moarte fulgerătoare, ne-a părăsit SANDRU DUMITRU (TICĂ), acel care a fost soț, tată, bunic, socru. Familia îndoliată. (20302)

Se împlinesc 2 ani de lacrimi și de dor de când a plecat dintre noi cel mai iubit soț, tată, socru și bunic PĂTROI MIHAI. „La poza ta noi toți privim/ Cu lacrimi și dor noi toți o stropim/Și-ngenunchind la crucea ta/ Plângând rugăm pe Dumnezeu/ Fericirea Raiului să-ți dea/ Și-n liniște să-ți fie somnul tău". Te vor plânge mereu: soția și copiii Mihăiță cu Doinița, Doru, Viorel, Viorica și nepotica Roxana-Mihaela. Dumnezeu să-l odihnească în pace! (20305)

DIRECȚIA SILVICĂ ARAD

**telefon 280261, fax 250558,
cu sediul în Arad, str. Episcopiei nr. 48,**

organizează în ziua de **9 septembrie a.c.**, începând cu orele 10, licitația principală pentru masă lemnoasă ce constituie rezerva de 20% din cota anului curent și pentru 40% din cota anului 2000.

Cu această ocazie se organizează negociere directă de masă lemnoasă din cota anului 1999, precum și licitație de masă lemnoasă fasonată.

Preselecția pentru participarea la licitația de masă lemnoasă pe picior se va face în data de 2 septembrie, între orele 9 și 16, la sediul nostru. Înscrierea la licitație se face odată cu preselecția.

Licitațiile vor fi deschise, iar masa lemnoasă fasonată se va oferi pe loturi de sortimente.

Partizile care se vor oferi, prețul de începere a licitației și treapta de licitare se vor anunța anterior licitației, prin afișare la sediul nostru și la sediul ocoalelor silvice din subordine. Dosarele cu caietul de sarcini, fișele tehnice ale apv-urilor și precizările privind organizarea licitației se vor distribui celor interesați cu ocazia preselecției.

(5224139)

S.C. „PETROS" S.A.

cu sediul în Ploiești, str. Clopoței nr. 2 bis, județul Prahova organizează licitație publică cu strigare

conform legislației în vigoare pentru vânzarea următoarelor active:

● Zădăreni, jud. Arad - atelier reparații, centrală termică, platformă, rampă spălare auto, teren 4615 m.p. - preț de pornire 630 milioane lei.

- La prețul de adjudecare se adaugă T.V.A. suportată de către cumpărător.

- Licitația va avea loc la data de 17.08.1999, ora 10,00, la sediul societății.

Dosarele de prezentare a activelor pot fi procurate, contra sumei de 100.000 lei, zilnic, de la sediul societății comerciale, între orele 8,00-13,00.

Alte informații se pot obține de la sediul S.C. „PETROS" S.A. - Birou Acționariat sau prin telefon 044/122009.

Pentru participarea la licitație, ofertanții vor depune la sediul societății, până în 16.08.1999, ora 15,00 documentele prevăzute de legislația în vigoare, precum și dovada achitării contravalorii dosarului de prezentare.

Participanții la licitație vor depune la casieria societății sau în contul nr. 25112209A002801, deschis la Banca de Credit și Dezvoltare Romexterra Ploiești, taxa de participare de 250.000 lei și vor face dovada consemnării la dispoziția societății comerciale vânzătoare a garanției de 3% din prețul de pornire a licitației.

(5224140)

SC REMAT SA

cu sediul în Câmpul Liniștii nr. 1
COLECTEAZĂ LA CELE MAI MARI PREȚURI,
în funcție de calitate și cantitate, cu plata pe loc:

■ deșeuri fier vechi	50	400 lei/kg
■ cupru	8.000	11.000 lei/kg
■ aluminiu	5.000	8.000 lei/kg
■ hârtie	50	150 lei/kg
■ acumulatori uzați	50	150 lei/kg
■ bronz	3.000	5.000 lei/kg
■ alamă	3.000	5.000 lei/kg
■ radiatoare	3.000	5.000 lei/kg

La cantitățile mari se asigură transport gratuit și prețurile se negociază.

● **Vinde piese din recuperări**
TELEFON: 281760.

(659458)

SC „MAREMIMPEX PROD SERVCOM" SRL

Arad, Str. Pădurii nr. 125

Angajează de urgență:
*** 2 (doi) electricieni categoria a VI-a**
(eventual a V-a) în specialitatea automatizări, cu vechime în activitate și profesie între 5 și 10 ani.
Relații suplimentare la telefon:
094-787552, 092-226400, 057-280888.

(5224146)

ATSA ARAD

NOU

Cumpărând de la noi uleiurile,

ARAL Castrol Agip Shell HELIX Valvoline

Schimbul de ulei este Gratuit!

ARAD Str. Ștefan cel Mare nr.2 - 4
Tel: 057 / 287838; 950, Fax: 057/ 287366, Tel. ITP: 278811

SAPICO DISTRIBUTION

Distribuitor autorizat UNILEVER

Angajează: **DIRECTOR FILIALĂ**

Condiții: - garanții mobiliare sau imobiliare
- calități de bun organizator și conducător al unei echipe de vânzări
- dinamism și conștiinciozitate
- rezistență la stres
- disponibilitate de a lucra cu program prelungit
- studii superioare (constituie un avantaj)
- experiență în conducerea unei echipe
- carnet de conducere categoria B

Se oferă: - salariu motivant
- mașină de serviciu

C.V. se vor trimite la fax: 059-470099 (d-nul Coroiu)
056-125498; 057-272534.

Informații la telefoanele: 094-235952; 092-230128, până luni 2.08.1999, ora 17,00.

(5224141)

eniooma

FUJIFILM IMAGE CENTER
ÎNSEMNUL CALITĂȚII ÎN FOTOGRAFIE

Arad B-dul Revoluției nr. 80 tel./fax: 057/251459
Arad Calea Aurel Vlaicu, bloc I-3 tel: 057/272655

VĂ OFERĂ SERVICII CA:

- developări și procesări filme amatori în 4 dimensiuni diferite (9/13, 10/15, 13/18, 15/21) pe hârtie FUJI sau KODAK Royal;
- reducere minim 50% din prețul de developare pentru toate filmele cumpărate în magazinele noastre;
- pentru fiecare film FUJI sau AGFA (hdc) cumpărat la noi primiți pe loc un album 9/13 sau 10/15 GRATUIT!;
- fotografii tip pașaport, viză, buletin, diplomă, legitimație, livret, ecuson, abonament, carnet elev... set 4 buc. color, în 24 h sau la minut;
- fotografii în studio climatizat (de la 9/13 la 30/40) și reportaje de o calitate deosebită, pe bază de programare;
- toată gama de fotografii pentru absolvenți (de liceu, gimnaziu...);
- developări filme diapozitiv și procesări alb/negru (după caz);
- reduceri tablouri sau diferite obiecte, fotografii de reclamă;
- tablouri color (18/24, 24/30, 30/40) și polifoto (2 buc. 6/9, 4 buc. de la 3/3 la 4/6,9 buc. 2/3) și de pe filmul clientului;

TOTODATĂ VĂ OFERIM SPRE VÂNZARE O GAMĂ DIVERSIFICATĂ DE PRODUSE DE PROFIL:

Filme, aparate foto, baterii, rame, albume, huse, casete audio-video, CD-rom, MD, produse tip Polaroid, filme și rame diapozitiv, dischete, căști, lanterne, ochelari soare și multe altele la comandă.
Pachete ALO și ALO „Da" și cartele de reîncărcare (30, 60, 120 + 10).

ORAR: zilnic 8-20 sâmbătă 9-17

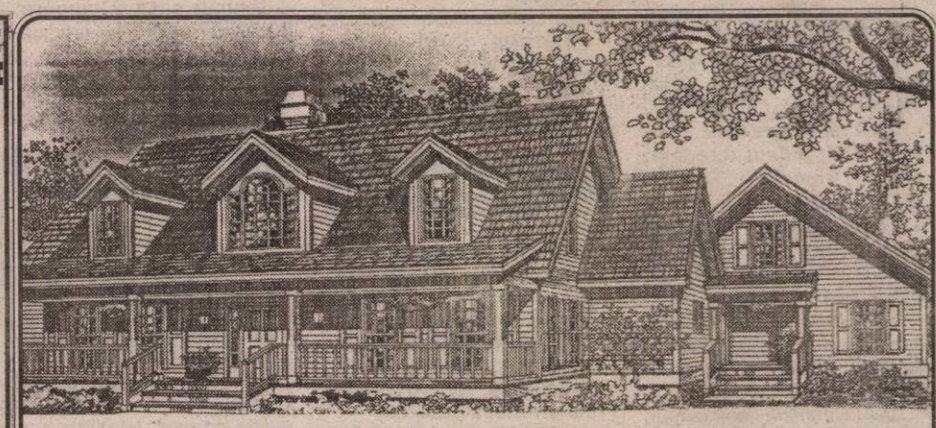

S.C. „G.I. MOTOR" S.R.L.

Telefon :288009; 256243; 251417

VINDE LA CELE MAI MICI PREȚURI:

▼ Ciment ▼ Var ▼ Ipsos ▼ Ciment alb ▼ BCA ▼ Țiglă ▼ Țevi negre și zincate ▼ Fier beton ▼ PC 52 ▼ Tuburi și țevi PVC ▼ Bitum ▼ Carton asfaltat ▼ Vopsele lavabile ▼ Vopsele pentru tâmplărie și metal ▼ Scule pentru zugrăvit și zidărie ▼ P.F.L. ▼ Placaj ▼ Cuie ▼ Electrozi ▼ Tablă ▼ Usi ▼ Ferestre ▼ Plasă gard ▼ Plasă rabitz etc.

(659288)

KNAUF	LINDAB	VELUX
Sisteme gips carton	Sisteme de tablă	ferestre
Feresstre	pentru acoperiș și hale	de mansardă

Societatea comercială TEBA SA

**cu sediul în Arad, str. Patria nr. 14,
organizează licitație publică cu strigare,**

conform prevederilor O.U.G. nr. 88/1997 modificată prin Legea nr. 99/1999 și a normelor metodologice de aplicare aprobate prin H.G. nr. 450/1999, pentru vânzarea următoarelor active:

Denumire activ	Obiect de activitate	Adresa	Preț (lei, fără TVA, cu tot)
Filatura bumbac	conservare	Patria 14	8.200.000
Magazii finite	producție	Patria 14	6.400.000
Club muncitoresc	producție	M. Scaevola 2-4	4.600.000
Sectorul II progresul	conservare	Hunedoarei 65	2.200.000

La prețul de adjudecare se adaugă TVA.

Licitația va avea loc în data de **16 august 1999, ora 10**, la sediul SC „TEBA" SA Arad.

Dosarele de prezentare a activelor pot fi procurate zilnic contra sumei de 1.000.000 lei, de la sediul SC TEBA SA, în perioada 02.08-11.08.1999, între orele 8,00-13,00.

Relații privind activele ce urmează a fi vândute se pot obține la dl. director adj. ing. Eugen Hatcu, tel. 057-280343 int. 13, 16 și 18.

Pentru participarea la licitație, ofertanții vor depune la sediul societății, până în ziua de 12.08.1999, ora 12,00, documentele prevăzute de către legislația în vigoare, precum și dovada achitării contravalorii dosarului de prezentare.

Participanții vor depune la casieria societății sau în contul nr. 2511x2502688 deschis la West Bank Arad, taxa de participare de 1.000.000 lei și vor face dovada consemnării la dispoziția societății comerciale vânzătoare a garanției de 3% din prețul de pornire a licitației.

Valoarea terenului aferent activului este inclusă în prețul de pornire a licitației. (659491)